

TEENAGED  
ENCYCLOPEDIA OF CHINA



CHINESE ENCYCLOPEDIA

دۆلەتنىڭ نەشر قىلىدىغان تۇرى

# جۇڭگو ئوتتۇرا مەكتەپ ئوقۇغۇچىلىرى قامۇسى



ئاسترونومىيە جۇغراپىيە



مىللەتلەر نەشرىياتى





جۇڭگو ئوتتۇرا مەكتەپ ئوقۇغۇچىلىرى قامۇسى

# ئاسترونومىيە جۇغراپىيە

باش تۈزگۈچى لۇ چىن ۋاڭ شىڭسۈن

تەرجىمان : ئابدۇرۇسۇل نىياز



# «جوڭگو ئوتتورا مەكتەپ ئوقۇغۇچىلىرى قامۇسى» تەھرىر ھەيئىتى

پەخرىي مۇدىرى: شۇ ۋېيچىڭ  
مۇدىرى: لۇچىن ۋاڭ شىڭسۇن  
مۇئاۋىن مۇدىرلىرى: جىنشۇفاڭ ۋاڭ شۇشىڭ خۇڭ ئەنشېڭ  
ئىجرائىيە باش مۇھەررىرى: خەن جىڭڭ  
ھەيئەت ئەزالىرى: (فامىلە خەت سىزىقى بويىچە تىزىلدى)  
ۋاڭ مىڭ ۋاڭ شىڭسۇن ۋاڭ گۈيىن ۋاڭ شۇشىڭ ۋاڭ خەيچىڭ لۇچىن  
تيەن يۇفېڭ تيەن پېيخۇەي ليۇ شۇخۇا سۇن گۇڭشۇن مېڭ ۋېيدۇڭ  
جىن شاۋلۇڭ جاۋ داتى جۇڭ يىڭپىڭ خۇڭ ئەنشېڭ تاڭ خۇڭ خۇاڭ  
رۇلەن زىڭ دېشەن

ماقالىسىنى يازغۇچىلار: (فامىلە خەت سىزىقى بويىچە تىزىلدى)

دىڭ گۇاڭچىڭ يۇمىڭ ياۋ خۇيمىن يۇ ۋېي يىن باۋسۇڭ ۋاڭ شى-  
جىي ۋاڭ گۈيىن ۋاڭ شاۋخۇي ۋاڭ خەيچىڭ ۋاڭ خەيپىڭ ۋاڭ  
يۇن فاڭ يەن توك چىچاۋ تيەن يۇفېڭ تيەن چيەنمو تيەن پېي-  
جۇڭ تيەن پېيخۇەي لۇ خۇشۇەن ليۇ فېي ليۇ مىن ليۇ شۇخۇا  
سۇن شۇن سۇن گۇڭشۇن سۇن ۋېنۋېن جۇ چۇەنيۇ جۇ جياخۇا  
شاۋ خۇا شاۋ يۇڭ جاك مىڭچېڭ لى يۇخۇا لى شىچىن لى جۇن  
لى جىڭيەن لى جىەنخۇا لى جىنشۇ لى شاۋخۇڭ لى خەيفېڭ لى  
چىن لى ۋېي لى رۇي لى دېشېڭ لى يەنچىڭ ياك يۇشى ياك لى-  
چۇن ياك جىەن چېن لىنتاۋ چىن شاۋدۇڭ مياۋ يۇەن مېڭ ۋېي-  
دۇڭ مېڭ شىپىڭ فەن لىن جىن خېچۇن جىن شاۋلۇڭ جياڭ  
فېڭ خۇ شياۋ مېڭ جاۋ داتى جاۋ شىيىڭ جاۋ لىجىەن جاۋسۇ-  
توك جاۋ لىن جاۋ خۇڭخۇا جاۋ جىڭ جوك يىنپىڭ نېي يۇپىڭ  
تاڭ خوك تاڭ خالى تاۋ لىگۇاڭ خۇ جىلىن لياڭ يەن خۇاڭ يۇيۇ  
گۇڭ مېيلەن پېڭ لىن زېڭ دېشېەن گې ۋېيچىن خەن گودۇڭ  
پەن تيەنجۇن

## 总序

《托起明天的太阳·民族文版青少年素质教育译丛》是一套奉献给少数民族青少年的系列读物，她将会成为少数民族青少年的好朋友！

改革开放以来，我国青少年读物的出版取得了可喜的成绩，一大批富有知识性、趣味性、科学性的图书，极大地丰富了广大青少年的精神世界，成为他们的良师益友。近年来，新闻出版总署认真贯彻落实《中共中央国务院关于进一步加强和改进未成年人思想道德建设的若干意见》，开展了向全国青少年推荐优秀图书的工作，大大丰富了青少年的精神文化生活，为未成年人的健康成长创造了良好的文化环境，提供了有益的精神食粮，做出了积极的努力。

《托起明天的太阳·民族文版青少年素质教育译丛》是国家出版基金首批资助出版的重点项目之一。从新闻出版总署向全国青少年推荐的数百种优秀图书及其他获奖图书中挑选适合少数民族青少年阅读的部分图书，翻译成蒙古、藏、维吾尔、哈萨克、朝鲜五种民族文字在全国同步出版发行，使新闻出版总署推荐的优秀图书具有民、汉文六个版本，让少数民族青少年与汉族青少年一起阅读优秀图书，有助于促进民族青少年的健康成长和素质的提高。

《托起明天的太阳·民族文版青少年素质教育译丛》作为有系统、成规模的民族文字多文种同步整合出版项目，内容包括核心价值观培养、思想道德教育、科普教育三个部分，读者对象涵盖18岁以下的青少年。根据少数民族青少年的特点，本译丛进行阶梯式开发，针对不同年龄阶段的孩子设计了不同的图书，以优化民族文字青少年读物出版结构为目标，体现民文出版智力培养、知识传播、思想教育、阅读引导、能力开发的出版理念，在对青少年进行知识教育和技能训练的同时，加强思想道德和民族团结的教育，弘扬时代精神，关爱青少年身心健康，让最优秀的精神产品进入孩子们的阅读生活，为少数民族青少年的健康成长提供基本的阅读保障。这充分体现了民族出版的社会责任，充分体现了党和国家对少数民族青少年的关爱，将惠及广大少数民族青少年。

青少年是祖国的未来、民族的希望，少数民族青少年健康成长，关系着中华民族的整体素质和民族地区的发展繁荣。通过优秀的图书丰富少数民族青少年的科学文化知识，教育和引导他们树立中国特色社会主义的理想信念和正确的世界观、人生观、价值观，养成高尚的思想品质和良好的道德情操，在阅读中增长才干、提高素质，在中华民

族伟大复兴的征途上建功立业，这既是我们支持这套译丛出版的初衷，也是我们共同的心愿和期待。

以书为伴，终生受益。读上一本好书，就是交上了一个良师益友！祝愿各民族孩子们多读好书，用知识创造美好人生，与时代共成长，与文明共进步，真正成为“明天的太阳”。

柳斌杰



## باش كىرىش سۆز

«ئەتكى قۇياش، — ياشلار — ئۆسمۈرلەرنىڭ ساپا تەربىيەسى بويىچە مىللىي يېزىقتىكى ئوقۇشلۇقى مەج-  
 مۇئەسى» ئاز سانلىق مىللەت ياشلار — ئۆسمۈرلىرىگە بېغىشلانغان بىر يۈرۈش ئوقۇشلۇق بولۇپ، ئاز سانلىق  
 مىللەت ياشلار — ئۆسمۈرلىرىنىڭ ياخشى دوستى بولۇپ قالغۇسى!

ئىسلاھات ئېلىپ بېرىلغان، ئىشىك ئېچىۋېتىلگەندىن بېرى، ئېلىمىزدە ياشلار — ئۆسمۈرلەر ئوقۇشلۇقلى-  
 رىنىڭ نەشر قىلىنىشى خۇشاللىقلارنىڭ نەتىجىلىرىگە ئېرىشتى، زور بىر تۈركۈم بىلىم دائىرىسى كەڭ، قىزىقار-  
 لىق، ئىلمىي كىتابلار كەڭ ياشلار — ئۆسمۈرلەرنىڭ مەنئى دۇنياسىنى بېيىتىپ، ئۇلارنىڭ سۆيۈملۈك ئۇستا-  
 زىغا، ياخشى دوستىغا ئايلاندى. يېقىنقى يىللاردىن بېرى، ئاخبارات — نەشرىيات باش مەھكىمىسى «ج ك پ مەر-  
 كىزىي كومىتېتى ۋە گوۋۇيۈەننىڭ بالاغەتكە يەتمىگەنلەرنىڭ ئىدىيەۋى ئەخلاق قۇرۇلۇشىنى كۈچەيتىش ۋە مۇ-  
 كەممەللەشتۈرۈش توغرىسىدىكى پىكىر» نى ئەستايىدىل ئىزچىللاشتۇرۇپ، پۈتۈن مەملىكەتكە ئادىر ياشلار —  
 ئۆسمۈرلەر ئوقۇشلۇقىنى تەۋسىيە قىلىش خىزمىتىنى قانات يايدۇرۇپ، ياشلار — ئۆسمۈرلەرنىڭ مەنئى مەدەند-  
 يەت تۇرمۇشىنى زور دەرىجىدە بېيىتىپ، بالاغەتكە يەتمىگەنلەرنىڭ ساغلام ئۆسۈپ يېتىلىشى ئۈچۈن ياخشى مە-  
 دەنىي مۇھىت ياراتتى؛ ئۇلارنى پايدىلىق روھىي ئوزۇق بىلەن تەمىنلەش يۈزىسىدىن ئاكتىپ تىرىشچانلىق كۆر-  
 سەتتى.

«ئەتكى قۇياش، — ياشلار — ئۆسمۈرلەرنىڭ ساپا تەربىيەسى بويىچە مىللىي يېزىقتىكى ئوقۇشلۇقى مەج-  
 مۇئەسى» دۆلەت نەشر فوندى تۇنجى قېتىم ياردەم بېرىپ نەشر قىلغان نۇقتىلىق تورنىڭ بىرى. ئاخبارات —  
 نەشرىيات باش مەھكىمىسى پۈتۈن مەملىكەتتىكى ياشلار — ئۆسمۈرلەرگە تەۋسىيە قىلغان نەچچە يۈز خىل ئادىر  
 كىتابلار ۋە مۇكاپاتقا ئېرىشكەن كىتابلار ئىچىدىكى ئاز سانلىق مىللەت ياشلار — ئۆسمۈرلىرىنىڭ ئوقۇشىغا ماس  
 كېلىدىغان ئوقۇشلۇقلاردىن تاللاپ موڭغۇل، تىبەت، ئۇيغۇر، قازاق، چاۋشيەن تىلىدىن ئىبارەت بەش خىل تىلغا  
 تەرجىمە قىلىپ مەملىكەت بويىچە بىرلا ۋاقىتتا نەشر قىلىپ تارقىتىپ، ئاخبارات — نەشرىيات باش مەھكىمىسى  
 تەۋسىيە قىلغان ئادىر كىتابلار مىللىي يېزىقتا ۋە خەنزۇ يېزىقىدا جەمئىي ئالتە خىل بولۇپ، ئاز سانلىق مىللەت  
 ياش — ئۆسمۈرلىرى بىلەن خەنزۇ ياش — ئۆسمۈرلىرىگە ئادىر كىتابلاردىن بىرلىكتە بەھرىلىنىشى، ياش — ئۆس-  
 مۈرلەرنىڭ ساغلام ئۆسۈپ — يېتىلىشى ۋە ساپاسىنىڭ ئۆسۈشىگە پايدىلىق.

«ئەتكى قۇياش، — ياشلار — ئۆسمۈرلەرنىڭ ساپا تەربىيەسى بويىچە مىللىي يېزىقتىكى ئوقۇشلۇقى مەج-  
 مۇئەسى» سىستېمىلىق، كۆلەملەشكەن كۆپ خىل مىللىي يېزىقتا بىرلا ۋاقىتتا نەشر قىلىپ تارقىتىلغان نەشر  
 تۈرى بولۇش سۈپىتى بىلەن، يادرولۇق قىممەت قارىشىنى يېتىلدۈرۈش، ئىدىيەۋى ئەخلاق تەربىيەسى، پەننى ئو-  
 مۇلاشتۇرۇش تەربىيەسىدىن ئىبارەت ئۈچ بۆلەكتىكى مەزمۇنى ئۆز ئىچىگە ئالىدۇ. ئۇنىڭ ئوبيېكتى 18 ياش-  
 تىن تۆۋەن ياش — ئۆسمۈرلەردۇر. ئاز سانلىق مىللەت ياش — ئۆسمۈرلىرىنىڭ ئالاھىدىلىكىگە ئاساسەن، بۇ  
 تەرجىمە مەجمۇئە باسقۇچلۇق قانات يايدۇرۇلۇپ، ئوخشىمىغان ياشتىكى بالىلارغا ئوخشىمىغان كىتابلار تۈزۈل-  
 دى؛ مىللىي يېزىقتىكى سەرخىل ياشلار — ئۆسمۈرلەر ئوقۇشلۇقىنى نەشر قىلىشنى نىشان قىلىپ، مىللىي  
 نەشرىياتچىلىقتا ئەقلىي جەھەتتىن تەربىيەلەش، ئىلىم تارقىتىش، ئىدىيەۋى تەربىيە، ئوقۇشقا يېتەكلەش، ئىق-  
 تىدارنى ئېچىشتىن ئىبارەت نەشرىياتچىلىق ئىدىيەسىنى نامايان قىلىپ، ياشلار — ئۆسمۈرلەرنى بىلىم ۋە ئىق-  
 تىدار جەھەتتىن تەربىيەلەش بىلەن بىر ۋاقىتتا، ئىدىيەۋى ئەخلاق ۋە مىللەتلەر ئىتتىپاقلىقى تەربىيەسىنىمۇ  
 كۈچەيتىپ، دەۋر روھىنى تەشۋىق قىلىپ، ياشلار — ئۆسمۈرلەرنىڭ ساغلام ئۆسۈپ يېتىلىشىگە كۆڭۈل بۆلۈپ،  
 ئەڭ ئادىر مەنئى مەھسۇلاتلارنى بالىلارنىڭ ئۆگىنىش تۇرمۇشىغا كىرگۈزۈپ، ئاز سانلىق مىللەت ياشلار —  
 ئۆسمۈرلىرىنىڭ ساغلام ئۆسۈپ يېتىلىشىنى ئاساسلىق ئوقۇش كاپالىتى بىلەن تەمىنلەش ئاساس قىلىندى. بۇ  
 مىللىي نەشرىياتچىلىقنىڭ ئىجتىمائىي مەسئۇلىيىتىنى، پارتىيە ۋە دۆلەتنىڭ ئاز سانلىق مىللەت ياش — ئۆس-  
 مۈرلىرىگە كۆڭۈل بۆلۈدىغانلىقىنى تولۇق نامايان قىلدى.

ياشلار — ئۆسمۈرلەر ۋە تەننىڭ كەلگۈسى، مىللەتنىڭ ئۈمىدى، ئاز سانلىق مىللەت ياشلار — ئۆسمۈرلىرىنىڭ

ساغلام ئۆسۈپ يېتىلىشى جۇڭخۇا مىللەتلىرىنىڭ بىر پۈتۈن ساپاسى ۋە مىللىي رايونلارنىڭ گۈللەپ ياشنىشىغا مۇناسىۋەتلىك. نادىر ئوقۇشلۇقلار بىلەن ئاز سانلىق مىللەت ياش - ئۆسمۈرلىرىنىڭ پەن - تېخنىكا، مەدەنىيەت بىلىملىرىنى بېيىتىپ، ئۇلارنىڭ جۇڭگوچە ئالاھىدىلىكىگە ئىگە سوتسىيالىزم غايىسى ۋە توغرا دۇنيا قاراش، كىشىلىك قاراش، قىممەت قارىشى تۇرغۇزۇپ، يۈكسەك ئىدىيەۋى پەزىلەت ۋە ياخشى ئەخلاقىي خىسلىەت يېتىلدۈرۈپ، ئوقۇش ئارقىلىق قابىلىيەت يېتىلدۈرۈپ، ساپانى ئۆستۈرۈپ، جۇڭخۇا مىللەتلىرىنىڭ ئۇلۇغ گۈللىنىشى مۇساپىسىدە زور تۆھپە قوشۇشقا يېتەكلەش بىزنىڭ بۇ بىر يۈرۈش مەجمۇئەنى تەرجىمە قىلىشتىكى دەسلەپكى مۇددىئايىمىز، شۇنداقلا ھەممىمىزنىڭ ئورتاق ئارزۇسى.

كىتاب دوست تۇتساق، بىر ئۆمۈر مەنپەئەتكە ئېرىشىمىز. ياخشى بىر كىتابنى ئوقۇش، خۇددى ياخشى بىر ئۇستاز، ساداقەتمەن دوست تۇتقانغا ئوخشايدۇ! ھەرقايسى مىللەت بالىلىرىنىڭ كۆپرەك ياخشى كىتابلارنى ئوقۇشىنى، بىلىم بىلەن گۈزەل كىشىلىكىنى يارىتىپ، دەۋر بىلەن تەڭ ئۆسۈپ، مەدەنىيەت بىلەن تەڭ ئىلگىرىلەپ ھەقىقىي تۈردە «ئەتكى قۇياش» قا ئايلىنىشىنى ئۈمىد قىلىمەن.

ليۇ بىنجىي

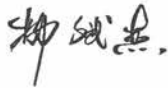



## كىرىش سۆز

2006 - يىلى «جۇڭگو ئوتتۇرا مەكتەپ ئوقۇغۇچىلىرى قامۇسى» نىڭ سىپتا بېسىلغان تۆت توملۇق نۇسخىسى (خەنزۇچە) ئاساسىدا بىز 12 قىسىملىق «جۇڭگو ئوتتۇرا مەكتەپ ئوقۇغۇچىلىرى قامۇسى» نى روياپقا چىقاردۇق. بۇ كىتابلار پەنلەر بويىچە «ماتېماتىكا، خىمىيە»، «فىزىكا»، «بىيولوگىيە، تېبابەت»، «ئاسترونومىيە، جۇغراپىيە»، «جۇڭگو تارىخى»، «دۇنيا تارىخى»، «تىل - ئەدەبىيات»، «سەنئەت»، «تەنتەربىيە»، «ئۆسۈپ - يېتىلىش مەزگىلى»، «جەمئىيەت، قانۇن»، «ئىلغار پەن - تېخنىكا، ھەربىي ئىشلار» دىن ئىبارەت 12 قىسىمغا بۆلۈندى. «جۇڭگو ئوتتۇرا مەكتەپ ئوقۇغۇچىلىرى قامۇسى» نىڭ سىپتا بېسىلغان تۆت توملۇق نۇسخىسىغا سېلىشتۇرغاندا، بۇ 12 قىسىملىق كىتاب تولۇقلىما يېڭى نۇسخا بولۇپ، يۇقىرىقى كىتابنىڭ ئارتۇقچىلىقلىرىغا ۋارىسلىق قىلدى، ھەم يېڭى بىلىملەر، نۇرغۇن سانلىق مەلۇماتلار ۋە سۈرەتلەر قوشۇلدى.

مەزكۇر 12 قىسىملىق «جۇڭگو ئوتتۇرا مەكتەپ ئوقۇغۇچىلىرى قامۇسى» نى تۈزۈشتە ئوتتۇرا مەكتەپ ئوقۇغۇچىلىرىنى مول بىلىمگە ئىگە، ئەتراپلىق يېتىلگەن كىشىلەردىن قىلىپ تەربىيەلەپ چىقىش مەقسەت قىلىندى، جۈملىدىن مەزكۇر كىتابلارغا ئۇلارنى جەمئىيەتنى چۈشىنىدىغان، جاھاندارچىلىققا ماھىر، تەپەككۈرى جانلىق، ئېقىمىنىڭ ئالدىدا ماڭىدىغان كىشىلەردىن قىلىپ يېتىلدۈرۈش توغرىسىدىكى ئىدىيە سىڭدۈرۈلدى، بۇ كىتابتىن پايدىلانغان ئوقۇرمەن لايىقەتلىك بىر ئوتتۇرا مەكتەپ ئوقۇغۇچىسىدا بولۇشقا تېگىشلىك تۆۋەندىكىدەك قابىلىيەتنى ئۆزىدە ھازىرلىيالايدۇ:

1. ئېغىز تىلى ۋە يېزىق تىلىدا ئىپادىلەش قابىلىيىتى. بۇ قابىلىيەت كەلگۈسىدە ھەرقانداق بىر خىزمەتنى ئىشلەشتە ناھايىتى ئەسقاتدۇ.
2. ئىجتىمائىي پەن - ئەدەبىيات، تارىخ، جۇغراپىيە قاتارلىق پەنلەرنى ئۈنۈپرسال چۈشىنىش قابىلىيىتى. بۇ ئاساسىي قابىلىيەتنى يېتىلدۈرۈشنىڭ ئاساسى.
3. ماتېماتىكىنى ئەمەلىي قوللىنىش ۋە چۈشىنىش قابىلىيىتى. ماتېماتىكىنىڭ قانۇنىيەتلىرىنى چۈشىنىش ئاساس، ئوقۇغۇچىلارنىڭ ئەمەلىي قوللىنىش قابىلىيىتىنى يېتىلدۈرۈش تېخىمۇ مۇھىم.
4. فىزىكا، خىمىيە ۋە بىيولوگىيە پەنلىرىنىڭ مۇھىت بىلەن بولغان مۇناسىۋىتىنى چۈشىنىش قابىلىيىتى. ئۇ ماددىي دۇنيانىڭ ھەرىكەت قانۇنىيىتىنى ئىگىلەش، توغرا تەدبىر بەلگىلەشكە پايدىلىق.
5. چەت ئەل تىلىنىڭ ئارقا كۆرۈنۈشىگە دائىر بىلىملەرنى ئىگىلەش ۋە چەت ئەل مەدەنىيىتىنى چۈشىنىش قابىلىيىتى. چەت ئەل تىلى ئۆگىنىش ئەستە تۇتۇش قابىلىيىتىنى ئۆستۈرىدۇ، تەپەككۈرنى قوزغايدۇ، چەت ئەل مەدەنىيىتىنى ئۆگەنگەندە يېڭى كۆز قاراشلارنى قوبۇل قىلىشقا پايدىسى تېگىدۇ.
6. كومپيۇتېر ۋە باشقا تېخنىكىلارغا پىششىق بولۇش. بۇنىڭدا ئاددىي مەشغۇلات قىلىش بىلەنلا قانائەتلىك نىپ قالماي، مۇرەككەپ مەسىلىلەرگە ئەھمىيەت بېرىش كېرەك.
7. سەنئەتتىن ھۇزۇرلىنىش قابىلىيىتى. سەنئەت ساپاسىنىڭ ئۆسۈشى ئوتتۇرا مەكتەپ ئوقۇغۇچىلىرىنىڭ ساپاسىنى تېخىمۇ مۇكەممەللەشتۈرىدۇ.
8. جەمئىيەتنىڭ سىياسىي، ئىقتىسادىي تۈزۈلمىسىنى چۈشىنىش قابىلىيىتى. ئوتتۇرا مەكتەپ ئوقۇغۇچىلىرى جەمئىيەتكە چىقىش ئالدىدا تۇرغان بولغاچقا، رېئال جەمئىيەتنى چوڭقۇر چۈشىنىشى لازىم.
9. ئېسىل تۇرمۇش ئادىتى ۋە ئىرادىسىنى يېتىلدۈرۈشى لازىم. جىسمانىي، پىسخىك ساغلاملىققا ئەھمىيەت بېرىپ، بەدەن چېنىقتۇرۇشنى، پىسخىك چېنىقىشنى كۈچەيتىپ، ناچار ئادەتلەرنى تۈگىتىپ، ناچار قىلمىشلارنىڭ ئېزىقتۇرۇشىغا تاقابىل تۇرۇش كېرەك، بۇ ئوتتۇرا مەكتەپ ئوقۇغۇچىلىرىنىڭ ساغلام ئۆسۈپ يېتىلىشىدە بەك مۇھىم.
10. مەسىلىلەرنى تەھلىل قىلىش، ھەل قىلىش قابىلىيىتى ۋە ئىجادچانلىق روھى. بۇلار ئوتتۇرا مەكتەپ ئوقۇغۇچىلىرىنىڭ يۈكسىلىشىنى بەلگىلەپ، بۇندىن كېيىنكى كەسپى ۋە تۇرمۇشىغا تەسىر كۆرسىتىدۇ.

بۇ بىر يۈرۈش كىتابتا ئوتتۇرا مەكتەپ مەزگىلىدە ئىگىلەشكە تېگىشلىك بارلىق بىلىملەر مۇجەسسەملەنگەن بولۇپ، ئوتتۇرا مەكتەپتىكى بىلىملەر ئومۇميۈزلۈك يىغىنچاقلانغان ۋە رەتلەنگەن، يەنە نۇرغۇن يېڭى ئەمەلىي ئۇچۇرلار كۆپەيتىلگەن. مەسىلەن، بازارلىق كەسىپلەر، بازارلىق پەنلەرگە دائىر سۆز تېمىلىرى، يېڭى كەسىپ-لەر، يېڭى كەشپىيات ۋە باشقىلار، بۇ مەزمۇنلار بۇ كىتابنىڭ قوللىنىشچانلىقىنى كۈچەيتتى شۇنداقلا ئوتتۇرا مەكتەپ ئوقۇغۇچىلىرىنىڭ ئۆسۈپ يېتىلىش مەزگىلىدىكى مەسىلىلەرنى ھەل قىلىش، ئوتتۇرا مەكتەپ ئوقۇ-غۇچىلىرىنىڭ قابىلىيىتىنى يېتىلدۈرۈش، ياشلىق مەزگىلىدىكى پىسخىك مەسىلىلەرنى ھەل قىلىش قاتارلىق مەزمۇنلار قوشۇلدى. بۇلار دۆلەت ئىچىدىكى ئوخشاش تۈردىكى قامۇسلاردا تېپىلمايدۇ، بۇلار ئوتتۇرا مەكتەپ ئوقۇغۇچىلىرىنىڭ ساغلام ئۆسۈپ يېتىلىشىدە مۇھىم ئەھمىيەتكە ئىگە.

«ئوتتۇرا مەكتەپ ئوقۇغۇچىلىرى قامۇسى» ئوتتۇرا مەكتەپكە چىققاندا ئوقۇشقا تېگىشلىك قامۇس.

«ئوتتۇرا مەكتەپ ئوقۇغۇچىلىرى قامۇسى» ئوتتۇرا مەكتەپ ئوقۇغۇچىلىرىغا ئەسقاتىدىغان قامۇس.

«ئوتتۇرا مەكتەپ ئوقۇغۇچىلىرى قامۇسى» ساپا مائارىپىغا يۈزلەنگەن قامۇس.

«ئوتتۇرا مەكتەپ ئوقۇغۇچىلىرى قامۇسى» «ئومۇمىي خەلق مائارىپى»غا يۈزلەنگەن قامۇس.

## كىتابنىڭ تۈزۈلۈشى

### 1. رەتكە تىزىلىشى

- (1) بۇ كىتاب كىرىش سۆز، كىتابنىڭ تۈزۈلۈشى، تۈرلەر مۇندەرىجىسى، تېكىست قاتارلىق مەزمۇنلارنى ئۆز ئىچىگە ئالدى ھەم شۇ تەرتىپ بويىچە رەتكە تىزىلدى.
- (2) پۈتۈن كىتاب 12 قىسىمدىن تەركىب تېپىپ، پەنلەر ۋە بىلىم تۈرلىرى بويىچە بىر پۈتۈن بىلىم سىس-تېمىسىنى ھاسىل قىلغان؛ ھەر بىر قىسىم ئۆز ئالدىغا مۇستەقىل بىلىم سىستېمىسىنى ھاسىل قىلغان ھەم ئۆز ئالدىغا ئىزدەپ تېپىش ئىقتىدارىغا ئىگە قىلىنغان.
- (3) پۈتۈن كىتاب 12 قىسىم، 30 نەچچە خىل بىلىمگە ئايرىلغان:
- (1) ماتېماتىكا، خىمىيە؛ (2) فىزىكا؛ (3) بىيولوگىيە، تېبابەت؛ (4) ئاسترونومىيە، جۇغراپىيە؛ (5) جۇڭگو تارىخى؛ (6) دۇنيا تارىخى؛ (7) تىل - ئەدەبىيات؛ (8) سەنئەت؛ (9) تەنتەربىيە؛ (10) ئۆسۈپ - يېتىلىش مەزگىلى؛ (11) جەمئىيەت، قانۇن؛ (12) ئىلغار پەن - تېخنىكا، ھەربىي ئىشلار.

### 2. تارماقلارنىڭ ماۋزۇسى

- (4) بۇ كىتابتىكى تارماقلارنىڭ ماۋزۇلىرى كۆپىنچە «ئۆسۈملۈك»، «خەلق قوشاقلىرى» دېگەندەك سۆزلۈك-لەردىن؛ بىر قىسمى «پارقىراق جانلىقلار»، «جۇڭگو كىنولىرى» دېگەندەك سۆز بىرىكمىلىرىدىن تۈزۈلگەن.
- (5) تارماقلار ماۋزۇلىرىدىكى چەت ئەل كىشى ئىسىملىرىنىڭ چەت ئەلچە يېزىلىشى ۋە تۇغۇلغان ۋاپات بولغان ۋاقتى قوشۇپ بېرىلدى.

### 3. تارماقلارنىڭ ئىزاھاتلىرى

- (6) بۇ كىتابنىڭ تارماقلىرىنىڭ ئىزاھاتلىرى ئېنىقلىما ياكى سۈپەت سۆزلىرىنى، شۇنىڭدەك مەزمۇنى يېشىپ بېرىدىغان بايانلارنى ئۆز ئىچىگە ئالدى. بەزى تارماقلار ئالاقىدار بىرەر دەلىل، ئەقلىيە سۆزلەر، شېئىر، ماقال - تەمسىل، ھېكايىلەر بىلەن باشلىنىدۇ.
- (7) تارماقلارنىڭ ئىزاھاتى ھەم قىسقا، ھەم ئاممىباب قىلىندى.
- (8) تارماقلارنىڭ ئىزاھاتىدا دەسلەپتە ئۇچرىغان چەت ئەل كىشى ئىسمىنىڭ چەت ئەل يېزىقىدىكى يېزىلىشى قوشۇپ بېرىلدى.

### 4. تارماقلارنىڭ قىستۇرما رەسىملىرى

- (9) بۇ كىتابتىكى بارلىق رەسىملەر تارماقلارنىڭ ئىزاھاتىغا قاراپ تىزىلدى، رەسىملەر بىلىم تۈسىگە ئىگە، كۆركەم بولۇپ، رەسىم بىلەن تېكىست ماسلاشتۇرۇلۇپ، رەسىم ئارقىلىق تېكىست گەۋدىلەندۈرۈلۈپ، ئوقۇرمەنلەرنىڭ تېكىست مەزمۇنىنى چۈشىنىشىگە قولايلاشتۇرۇلدى.

### 5. باشقىلار

- (10) بۇ كىتابتا قوللىنىلغان ئىلىم - پەن ئاتالغۇلىرى، چەت ئەل كىشى ئىسمىلىرى ۋە يەر ناملىرىنىڭ تەرجىمىسى، شۇنىڭدەك دائىم ئىشلىتىلىدىغان سانلىق مەلۇماتلارنى ئېلىشتا «جۇڭگو چوڭ قامۇسى» (خەنزۇچە 2 - نەشرى) ۋە «رەتكە كىرمىگەن قامۇس» (خەلقئارا خەنزۇچە نۇسخىسى) دىن پايدىلاندى.
- (11) بۇ كىتابقا 2008 - يىلىنىڭ ئاخىرىغىچە بولغان ماتېرىياللار كىرگۈزۈلدى، بىر قىسىم ماتېرىياللار 2009 - يىلى 3 - ئايغىچە ئېلىندى.





### مۇندەرىجە

|  |  |    |   |
|--|--|----|---|
| 20   | جەنۇبىي قۇتۇپتا ئېكسپېدىتسىيە قىلىش      | 1  | ئاسترونومىيە                                |
| 20   | قۇتۇپ نۇرى                               | 1  | ئاسترونومىيە                                |
| 21   | قۇتۇپ كېچىسى ۋە قۇتۇپ كۈندۈزى            | 2  | كائىنات                                     |
| 21   | خەرىتە                                   | 2  | قارا ئۆڭكۈر                                 |
| 21   | يەر شەكلى خەرىتىسى                       | 2  | ئاق ئۆڭكۈر                                  |
| 22   | دېڭىز يۈزىدىن ئېگىزلىكى                  | 3  | سامانىيولى سىستېمىسى                        |
| 22   | يەر شەكلى كەسمە يۈز خەرىتىسى             | 3  | سامانىيولى سىستېمىسىنىڭ سىرتىدىكى يۇلتۇزلار |
| دېڭىز - ئوكيان ۋە دېڭىز - ئوكيانلارنى تەكشۈرۈش |  | 3  | سىستېمىسى                                   |
| 22   |  | 4  | تۇرغۇن يۇلتۇز ۋە تۇمانلىق                   |
| 23   | تۆت چوڭ ئوكيان                           | 4  | يۇلتۇزلار تۈركۈمى ۋە يۇلتۇزلار خەرىتىسى     |
| 23   | تىنچ ئوكيان                              | 5  | قۇياش سىستېمىسى                             |
| 24   | ئاتلانتىك ئوكيان                         | 5  | قۇياش                                       |
| 25   | ھىندى ئوكيان                             | 5  | سەككىز چوڭ سەييارە                          |
| 25   | شىمالىي مۇز ئوكيان                       | 6  | ئاي شارى                                    |
| 26   | دېڭىز - ئوكيان بايلىقى                   | 6  | ئاي ۋە كۈننىڭ تۇتۇلۇشى                      |
| 26   | بېلىقچىلىق مەيدانى                       | 7  | مېركۇرىي                                    |
| 27   | دېڭىز تاشقىنى                            | 7  | ۋېنېرا                                      |
| 27   | ئوكيان ئېقىمى                            | 7  | مارس  |
| 28   | زىچلىق ئېقىمى                            | 8  | يۇپىتېر                                     |
| 29   | تولۇقلىما ئېقىم                          | 8  | ساتۇرن                                      |
| 29   | شىمالىي ئاتلانتىك ئوكيان ئىللىق ئېقىمى   | 9  | كىچىك سەييارىلەر                            |
| 29   | پېرۇ سوغۇق ئېقىمى                        | 10 | قۇيرۇقلۇق يۇلتۇزلار (كومېتالار)             |
| 30   | ئاسىيا قىتئەسى                           | 10 | ئاقار يۇلتۇز ۋە مېتېئورىت                   |
| 30   | ياۋروپا                                  | 11 | ئاقار يۇلتۇز يامغۇرى                        |
| 30   | ئافرىقا                                  | 11 | يەر شارىدىن سىرتقى مەدەنىيەت                |
| 31   | شىمالىي ۋە جەنۇبىي ئامېرىكا قىتئەسى      | 11 | رەسەتخانا ۋە ئاسترونومىيە ئەسۋابلىرى        |
| 32   | ئوكيانىيە قىتئەسى                        | 13 | ئۇچار تەخسە                                 |
| 32   | ئاتتاركتىكا قىتئەسى                      |    |   |
| 32   | قۇرۇقلۇق                                 | 13 | جۇغراپىيە گېئولوگىيە                        |
| 33   | دېڭىز قىرغىقى لىنىيەسى                   | 13 | جۇغراپىيە                                   |
| 33   | دېڭىز ئاستى يەر شەكلى                    | 14 | يەر شارى                                    |
| 33   | قۇرۇقلۇق سۈپىسى                          | 15 | چوڭ قۇرۇقلۇقنىڭ لەيلەش تەلىماتى             |
| 34   | مەخسۇس قاراشلىق ئىقتىسادىي رايون         | 15 | بۆلەكلىك تۈزۈلۈش تەلىماتى                   |
| 34   | دېڭىز جىلغىسى                            | 15 | يەر شارىنىڭ ھەرىكىتى                        |
| 34   | بوخەي دېڭىزى                             | 16 | جۇغراپىيەلىك كوردىنات                       |
| 35   | سېرىق دېڭىز                              | 17 | ۋاقىت رايونى                                |
| 35   | شەرقىي دېڭىز                             | 17 | باش مېرىدىيان                               |
| 36   | جەنۇبىي دېڭىز ۋە جەنۇبىي دېڭىز ئاراللىرى | 18 | چېسلا سىزىقى                                |
| 37   | ئەرەب دېڭىزى                             | 18 | كىلىمات بەلباغلىرى                          |
| 37   | كارب دېڭىزى                              | 19 | شىمالىي قۇتۇپ رايونى                        |
| 37   | ئىچكى دېڭىز                              | 19 | شىمالىي قۇتۇپتا ئېكسپېدىتسىيە قىلىش         |
| 37   | قارا دېڭىز                               |    |   |

|    |   |    |  |
|----|---|----|--|
| 55 | كىلىمانجارۇ تېغى                              | 38 | بالتىق دېڭىزى                                    |
| 55 | ۋېسۇۋى يانار تېغى                             | 38 | دېڭىز قولىتۇقى                                   |
| 55 | ئۇپرىتئىش                                     | 38 | ھۇدزون قولىتۇقى                                  |
| 56 | تاش ئورمان ۋە غار                             | 38 | مېكسىكا قولىتۇقى                                 |
| 56 | يارداڭ يەر شەكلى                              | 38 | پارس قولىتۇقى                                    |
| 56 | بوغۇز   | 39 | دېڭىز بوغۇزى                                     |
| 57 | يارلۇڭزاڭبۇ دەرياسى چوڭ جىلغىسى               | 39 | تەيۋەن بوغۇزى                                    |
| 57 | كولورادو چوڭ جىلغىسى                          | 40 | چىۋىڭجۇ بوغۇزى                                   |
| 57 | تاغ تىزىمىسى                                  | 40 | مالاككا بوغۇزى                                   |
| 58 | ھىمالايا تاغ تىزىمىسى                         | 40 | قارا دېڭىز بوغۇزى                                |
| 58 | جۇمۇلاڭما چوققىسى                             | 40 | جەبىلتارىق بوغۇزى                                |
| 59 | چوڭ ھىنگان تاغ تىزىمىسى                       | 41 | ئەنگىلىيە (ئىنگىلىز) بوغۇزى                      |
| 59 | تەڭرىتاغ تاغ تىزىمىسى                         | 41 | ھورمۇز بوغۇزى                                    |
| 60 | كوئىنلۇن تاغ تىزىمىسى                         | 41 | ئارال  |
| 60 | تاڭگۇلا تاغ تىزىمىسى                          | 42 | مارجان خادا تاشلىرى                              |
| 60 | گاندىس تاغ تىزىمىسى                           | 43 | تەيۋەن ئارىلى                                    |
| 61 | بەش تاغ (ۋۇيۋ تاغلىرى)                        | 43 | ئىسلاندىيە                                       |
| 61 | خۇاڭشەن تېغى                                  | 44 | گىرىنىلاندىيە                                    |
| 62 | لۇشەن تېغى                                    | 44 | دىياۋيۇ تىزما ئاراللىرى                          |
| 62 | ۋۇيىشەن تېغى                                  | 44 | ھاۋاي تاقىم ئاراللىرى                            |
| 63 | بۇددا دىنىنىڭ تۆت چوڭ داڭلىق تېغى             | 44 | يېرىم ئارال                                      |
| 64 | تەرىقەت دىنىنىڭ تۆت چوڭ داڭلىق تېغى           | 45 | ھىندىچىنى يېرىم ئارىلى                           |
| 65 | ئالپس تاغ تىزىمىسى                            | 45 | ئەرەب يېرىم ئارىلى                               |
| 65 | كورديلېر تاغ سىستېمىسى                        | 46 | بالقان يېرىم ئارىلى                              |
| 65 | روكى تاغ تىزىمىسى                             | 46 | ئاپېننىن يېرىم ئارىلى                            |
| 66 | ئاندىس تاغ تىزىمىسى                           | 46 | گېئولوگىيە                                       |
| 66 | سىكاندىناۋىيە تاغ تىزىمىسى                    | 47 | گېئولوگىيەلىك دەۋرلەر                            |
| 67 | ئېگىزلىك                                      | 48 | بور دەۋرى ۋە دىنازاۋۇر                           |
| 67 | چىڭخەي - شىزاڭ ئېگىزلىكى                      | 49 | پۈرۈلمە  |
| 68 | ئىچكى موڭغۇل ئېگىزلىكى                        | 49 | ئۈزۈلمە  |
| 68 | سېرىق توپىلىق ئېگىزلىك                        | 49 | شەرقىي ئافرىقا چوڭ جىلغىسى                       |
| 68 | يۈەننەن - گۇيچۇ ئېگىزلىكى                     | 49 | يەر قاتلىمى ۋە تاشقاتما                          |
| 68 | شەرقىي ئافرىقا ئېگىزلىكى                      | 50 | كۆڭزى قۇشى ۋە جۇڭخۇا دىنازاۋۇرسىمان قۇشى         |
| 69 | ئېفىئوپىيە ئېگىزلىكى                          | 51 | يەر تەۋرەش                                       |
| 69 | مېكسىكا ئېگىزلىكى                             | 51 | شەنشى ئۆلكىسىنىڭ خۇاشيەن ناھىيەسىدىكى يەر تەۋرەش |
| 70 | بىرازىلىيە ئېگىزلىكى                          | 51 | شىڭتەيدىكى يەر تەۋرەش                            |
| 70 | تۈزلەڭلىك                                     | 52 | تاڭشەندىكى يەر تەۋرەش                            |
| 70 | تىنما تۈزلەڭلىك                               | 52 | ۋېنچۈەندىكى يەر تەۋرەش                           |
| 71 | شەرقىي شىمال تۈزلەڭلىكى                       | 52 | ياپونىيە كاتتودىكى قاتتىق يەر تەۋرەش             |
| 71 | شىمالىي جۇڭگو تۈزلەڭلىكى                      | 53 | چىلىدىكى يەر تەۋرەش                              |
| 72 | چاڭجياڭنىڭ ئوتتۇرا ۋە تۆۋەن ئېقىنى تۈزلەڭلىكى | 53 | سىبىرلىما ۋە لاتقا - شېغىللىق ئېقىن              |
| 72 | ئامازون تۈزلەڭلىكى                            | 53 | يانار تاغ (ۋولقان)                               |
| 72 | شەرقىي ياۋروپا تۈزلەڭلىكى                     | 53 | چاڭبەشەن تىەنچى يانار تېغى                       |
| 73 | غەربىي سىبىرىيە تۈزلەڭلىكى                    | 54 | يۈننەن تېڭچۇڭ يانار تاغ تويى                     |
| 73 | ئويمانلىق                                     | 54 | فۇجىيما تېغى                                     |
| 74 | تارىم ئويمانلىقى                              | 54 |  |



90 ..... پاسسات شامىلى  
 91 ..... كىلىمات ئاپەتلىرى  
 91 ..... تەيفىڭ بورنى  
 92 ..... قۇم - بوران  
 92 ..... قارا قۇيۇن  
 93 ..... مۆلدۈر  
 93 ..... جۇدۇن  
 93 ..... شۈرمەل تاشقىنى  
 94 ..... توكڭ يامغۇر ۋە ياغمىلاق  
 94 ..... ئېلىنىو  
 95 ..... لانىنا  
 95 ..... شەھەر ئىسسىق ئاراللىق ئېففېكتى  
 95 ..... جۇڭگو كىلىماتىدىكى ئەڭ  
 96 ..... دۇنيا كىلىماتىدىكى ئەڭ  
**بايلىق**  
 96 ..... تەبىئىي بايلىقلار  
 97 ..... قېزىلما بايلىقلار  
 97 ..... ئېنېرگىيە بايلىقى  
 97 ..... يەر بايلىقى  
 97 ..... ئورمان بايلىقى  
 98 ..... ئوتلاق بايلىقى  
 98 ..... سۇ بايلىقى  
 98 ..... سۇ ۋە سۇنىڭ ئايلىنىشى  
 99 ..... دەريالار  
 99 ..... چاڭجياڭ دەرياسى  
 100 ..... خۇئاڭخې دەرياسى  
 101 ..... جۇجياڭ دەرياسى  
 102 ..... يارلۇڭزىڭزىڭ دەرياسى  
 103 ..... نۇجياڭ دەرياسى  
 103 ..... لەنساڭجياڭ دەرياسى  
 103 ..... چيەنتاڭجياڭ دەرياسى  
 104 ..... خېيلۇڭجياڭ دەرياسى  
 104 ..... سۇڭخۇجياڭ دەرياسى  
 105 ..... ئۇسسۇرى دەرياسى  
 105 ..... خەيخې دەرياسى  
 105 ..... ئېرتىش دەرياسى  
 106 ..... گانگ دەرياسى  
 106 ..... ھىندى دەرياسى  
 107 ..... مېكوك دەرياسى  
 107 ..... ئامازون دەرياسى  
 108 ..... يېنسەي دەرياسى  
 108 ..... ئوب دەرياسى  
 108 ..... ۋولگا دەرياسى  
 109 ..... دوناي دەرياسى  
 109 ..... رېين دەرياسى

جۇڭغار ئويمانلىقى ..... 74  
 چەيدام ئويمانلىقى ..... 74  
 سىچۈەن ئويمانلىقى ..... 75  
 دېلتا ..... 75  
 چاڭجياڭ دېلتىسى ..... 75  
 خۇئاڭخې دېلتىسى ..... 75  
 جۇجياڭ دېلتىسى ..... 76  
 ئىدىرلىق ..... 76  
 ئوتلاق ..... 76  
 ئىچكى موڭغۇل چوڭ ئوتلىقى ..... 77  
 تىروپىك ساۋاننا ئوتلىقى ..... 77  
 بائوباب دەرىخى ..... 78  
 پامپاس ئوتلىقى ..... 78  
 قۇملۇق ۋە چۆللۈك ..... 78  
 تەكلىماكان قۇملۇقى ..... 79  
 مۇئۇس قۇملۇقى ..... 79  
 ئاتاكاما قۇملۇقى ..... 80  
 سەھرايى كەبىر چۆللۈكى ..... 80  
**مېتېئورولوگىيە**  
 ئاتموسفېرا قەۋىتى ..... 80  
 ھاۋارايى ..... 81  
 ھاۋارايىدىن ئالدىن مەلۇمات بېرىش ..... 81  
 مېتېئورولوگىيەلىك كۆزىتىش ..... 81  
 ھاۋا ماسسىسى ۋە فىرونت ..... 82  
 سىكلون ۋە ئانتىسىكلون ..... 82  
 يۇقىرى بېسىم ئومۇرتقىسى ۋە تۆۋەن بېسىم ئوقۇرى ..... 83  
 تەڭ تېمپېراتۇرا سىزىقى ..... 83  
 كىلىمات ..... 84  
 ھاۋا تېمپېراتۇرىسى ..... 84  
 يىغىندا تېمپېراتۇرا بەلباغلىرى ..... 84  
 قۇرغاق ۋە نەم رايونلار ..... 84  
 مۇسسونلۇق ۋە مۇسسونسىز رايونلار ..... 85  
 تۆت چوڭ ئاتەش جاي ..... 85  
 تۇمان ..... 85  
 سۆڭگە ..... 85  
 قىرو ۋە ئۇششۇك ..... 86  
 قار ۋە قار كۆچكۈنى ..... 86  
 قار سىزىقى ..... 86  
 بۆلۈت ..... 87  
 ھۆل - يېغىن ۋە سۇنئىي ھۆل - يېغىن ..... 87  
 ھۆل - يېغىن ئېھتىماللىقى ..... 88  
 قارا ئۆرۈك يامغۇرى ..... 88  
 ھەسەن - ھۈسەن ..... 89  
 شامال ..... 89  
 مۇسسۇن شامىلى ..... 89

129 چىڭخەي - شىزاڭ تۆمۈريولى .....  
 129 ئاسىيا - ياۋروپا چوڭ قۇرۇقلۇق كۆۋرۈكى .....  
 130 تۆمۈريول تۈنپىلى .....  
 130 ئايروپورت .....  
 130 پورت .....  
 131 سۇ ئىنشائاتى قۇرۇلۇشى .....  
 131 دۇجياڭيەن توسىمىسى .....  
 132 لۇنخې دەرياسىنىڭ سۈيىنى تىەنجىنگە باشلاش قۇرۇلۇشى .....  
 132 خۇاڭخې دەرياسىنىڭ سۈيىنى چىڭدۇغا باشلاش قۇرۇلۇشى .....  
 132 جەنۇبىنىڭ سۈيىنى شىمالغا باشلاش قۇرۇلۇش .....  
 132 سۇخۇاجياڭ دەرياسى فېڭمەن سۇ ئېلېكتىر ئىستانسىسى .....  
 133 شياۋلاندى سۇ ئىنشائاتى تۈگۈنى .....  
 133 چاڭجياڭ دەرياسى گېجۇبا سۇ ئىنشائاتى تۈگۈنى .....  
 134 خۇاڭخې دەرياسى چىڭتۇڭشيا بوغۇزى سۇ ئىنشائاتى تۈگۈنى .....  
 134 خۇاڭخې دەرياسى لۇڭياڭشيا بوغۇزى سۇ ئىنشائاتى تۈگۈنى .....  
 134 چاڭجياڭ دەرياسى سەنشيا بوغۇزى سۇ ئىنشائاتى تۈگۈنى .....  
 135 تېننېسسى دەرياسى ھاۋزىسىنى تىزگىنلەش قۇرۇلۇشى .....  
 136 ئاسۋان توسىمىسى .....  
 136 ئىتايپۇ سۇ ئېلېكتىر ئىستانسىسى .....  
 136 سىجىل تەرەققىيات .....  
 137 غەربىي رايوننى كەڭ كۆلەمدە ئېچىش .....  
 137 غەربىنىڭ توكىنى شەرققە يەتكۈزۈش قۇرۇلۇشى .....  
 137 غەربىنىڭ گازىنى شەرققە يەتكۈزۈش قۇرۇلۇشى .....  
 137 ئۈچ شىمال ئىھاتە ئورمىنىنى بەرپا قىلىش قۇرۇلۇشى .....  
 138 چاڭجياڭ دەرياسىنىڭ ئوتتۇرا - يۇقىرى ئېقىنى ئىھاتە ئورمان سىستېمىسى قۇرۇلۇشى .....  
 138 تېرىلغۇ يەرنى ئورمانغا قايتۇرۇش .....  
 139 سۇ - تۇپراقنىڭ ئېقىپ كېتىشى .....  
 139 ئېكولوگىيەلىك شەھەر .....  
 140 ئېكولوگىيەلىك ساياھەت .....  
 140 نەم يەر .....  
 140 دۆلەت باغچىسى .....  
 140 چاڭجياڭ دۆلەتلىك ئورمان باغچىسى .....  
 141 سېرىق تاش دۆلەت باغچىسى .....  
 141 تەبىئىيلىكى قوغدىلىدىغان رايونلار .....  
 141 شېننۇڭجيا تەبىئىيلىكى قوغدىلىدىغان رايونى .....  
 142 جىۋجىڭ تەبىئىيلىكى قوغدىلىدىغان رايون

110 كونگو دەرياسى .....  
 110 نىل دەرياسى .....  
 111 مىسسسىسىپى دەرياسى .....  
 111 شارقىراتما .....  
 111 خۇاڭخې دەرياسى خۇكۇ شارقىراتمىسى .....  
 112 گۇيجۇ خۇاڭگوشۇ شارقىراتمىسى .....  
 112 ئىگۋاسۇ شارقىراتمىسى .....  
 112 نىياگارا شارقىراتمىسى .....  
 113 كۆل .....  
 113 پويانخۇ كۆلى .....  
 114 دۇڭتىڭخۇ كۆلى .....  
 114 تەيخۇ كۆلى .....  
 115 باغراش كۆلى .....  
 115 لوپنور كۆلى .....  
 115 شىخۇ كۆلى .....  
 116 چىڭخەي كۆلى .....  
 116 رىيۋنەن كۆلى .....  
 116 تىتىكاكا كۆلى .....  
 117 بەش چوڭ كۆل .....  
 117 كاسپىي دېڭىزى .....  
 118 بايقال كۆلى .....  
 118 مۇزلۇق .....  
 118 تۆتىنچى دەۋر مۇزلۇقى مەزگىلى .....  
 119 چوڭ قۇرۇقلۇق مۇزلۇقى .....  
 119 تاغلىق مۇزلۇقى .....  
 119 بۇلاق .....  
 120 باۋنۇ بۇلىقى .....  
 120 خۇپاۋ بۇلىقى .....  
 120 ئارشاڭ .....  
 121 چوڭ ئارتېزىيان ئويمانلىقى .....  
 121 كارىز .....  
 121 قانال .....  
 122 بېيجىڭ - خاڭجۇ قانىلى .....  
 122 پاناما قانىلى .....  
 122 سۈۋەيش قانىلى .....  
 123 كىل قانىلى .....  
 123 رېين - ماين - دوناي قانىلى .....  
 124 ئىشلەپچىقىرىش قۇرۇلۇشى .....  
 124 جۇڭگونىڭ سانائەت بازىلىرى .....  
 125 قاتناش ترانسپورت .....  
 126 تاشيول ۋە يۇقىرى سۈرئەتلىك تاشيول .....  
 126 تۆمۈريول .....  
 127 تۆمۈريول تۈگۈنى .....  
 128 جۇڭگونىڭ تۆمۈريول تورى .....  
 128 بېيجىڭ - جىۋلۇڭ تۆمۈريولى



|     |                                 |     |  |
|-----|---------------------------------|-----|--|
| 170 | كۈنىمىڭ شەھىرى                  | 142 | دۇنيا مىراسلىرى                                |
| 170 | لجياڭ قەدىمىي شەھىرى            | 143 | مەمۇرىي رايونلارغا ئايرىش                      |
| 171 | شىشۋاڭبەننا                     | 143 | ئىرق   |
| 171 | شىزاڭ ئاپتونوم رايونى           | 143 | مىللەت   |
| 172 | لىخاسا                          | 143 | جۇڭخۇا مىللەتلىرى                              |
| 173 | بۇدالا سارىيى                   | 144 | نوپۇسنىڭ كۆچۈشى                                |
| 173 | شەنشى ئۆلكىسى                   | 145 | شەھەر  |
| 174 | گەنسۇ ئۆلكىسى                   | 146 | ھەمراھ شەھەر                                   |
| 174 | چىڭخەي ئۆلكىسى                  | 146 | مەمۇرىي رايونلارغا ئايرىش                      |
| 175 | نىڭشىا خۇيزۇ ئاپتونوم رايونى    | 147 | زېمىن، دېڭىز ۋە ھاۋا تەۋەلىكى                  |
| 176 | شىنجاڭ ئۇيغۇر ئاپتونوم رايونى   | 147 | جۇڭگو  |
| 177 | تەيۋەن ئۆلكىسى                  | 148 | بېيجىڭ شەھىرى                                  |
| 178 | ئاۋمېن ئالاھىدە مەمۇرىي رايونى  | 149 | تيەنجىن شەھىرى                                 |
| 179 | شياڭگاڭ ئالاھىدە مەمۇرىي رايونى | 150 | خېبېي ئۆلكىسى                                  |
| 179 | چاۋشىەن                         | 150 | چېڭدې يازلىق چارگاھى                           |
| 180 | كورېيە                          | 151 | سەنشى ئۆلكىسى                                  |
| 180 | ياپونىيە                        | 151 | پىڭياۋ قەدىمىي شەھىرى                          |
| 181 | توكيو                           | 152 | ئىچكى موڭغۇل ئاپتونوم رايونى                   |
| 182 | شەرقىي جەنۇبىي ئاسىيا           | 153 | لياۋنىڭ ئۆلكىسى                                |
| 183 | ۋىيېتنام                        | 153 | جىلىن ئۆلكىسى                                  |
| 183 | سىنگاپور                        | 154 | خېيلۇڭجياڭ ئۆلكىسى                             |
| 184 | ھىندونېزىيە                     | 155 | شاڭخەي   |
| 184 | فىلىپپىن                        | 155 | جياڭسۇ ئۆلكىسى                                 |
| 185 | مالايشىيا                       | 156 | سۇجۇنىڭ باغچىلىرى                              |
| 185 | تايلاند                         | 156 | چاڭجياڭنىڭ جەنۇبىدىكى قەدىمكى شەھەر - بازارلار |
| 186 | ھىندىستان                       | 156 |  |
| 186 | كەشمىر                          | 157 | جېجياڭ ئۆلكىسى                                 |
| 187 | پاكىستان                        | 158 | ئەنخۇي ئۆلكىسى                                 |
| 187 | ئوتتۇرا ئاسىيا                  | 159 | فۇجىيەن ئۆلكىسى                                |
| 188 | ئافغانىستان                     | 160 | جياڭشى ئۆلكىسى                                 |
| 189 | ئىران                           | 160 | شەندۇڭ ئۆلكىسى                                 |
| 190 | ئوتتۇرا شەرق                    | 160 | خېنەن ئۆلكىسى                                  |
| 191 | ئىسرائىلىيە                     | 162 | خۇبېي ئۆلكىسى                                  |
| 192 | پىرۇسالېم                       | 162 | ۋۇداڭشەن تېغى                                  |
| 192 | ئىراق                           | 163 | خۇنەن ئۆلكىسى                                  |
| 193 | كۇۋەيت                          | 163 | گۇاڭدۇڭ ئۆلكىسى                                |
| 193 | سەئۇدى ئەرەبىستان               | 164 | گۇاڭشى جۇاڭزۇ ئاپتونوم رايونى                  |
| 194 | گوللاندىيە                      | 165 | گۈيلىننىڭ تاغ - دەريالىرى                      |
| 194 | دانىيە                          | 165 | خېنەن ئۆلكىسى                                  |
| 194 | ئەنگلىيە                        | 166 | چۇڭچىڭ شەھىرى                                  |
| 195 | لوندون                          | 167 | سىچۇەن ئۆلكىسى                                 |
| 195 | فىرانسىيە                       | 167 | ۋولۇڭ تەبىئىيلىكى قوغدىلىدىغان رايون           |
| 196 | پارىژ                           | 168 | لېشەن گىگانىت بۇتى                             |
| 197 | گېرمانىيە                       | 168 | گۈيجۇ ئۆلكىسى                                  |
| 197 | بېرلىن                          | 168 | يۈننەن ئۆلكىسى                                 |
| 198 | ئىتالىيە                        | 169 |  |

|           |                 |           |                  |
|-----------|-----------------|-----------|------------------|
| 203 ..... | مىسىر           | 198 ..... | رىم              |
| 204 ..... | كانادا          | 199 ..... | ۋېنتسىيە         |
| 205 ..... | ئامېرىكا        | 199 ..... | رۇسىيە           |
| 205 ..... | ۋاشىنگتون       | 200 ..... | موسكۋا           |
| 206 ..... | نيۇيورك         | 200 ..... | قىزىل مەيدان     |
| 206 ..... | سان فىرانسىسكو  | 201 ..... | كىرىمىل سارىيى   |
| 207 ..... | لوس - ئانتزېلېس | 201 ..... | سانىكت پېتېربۇرگ |
| 207 ..... | ئاۋسترالىيە     | 201 ..... | ئىسپانىيە        |
| 208 ..... | يېڭى زېلاندىيە  | 202 ..... | ۋاتىكان          |
| 208 ..... | بىرازىلىيە      | 202 ..... | ئافىنا           |
| 209 ..... | ئارگېنتىنا      | 203 ..... | شۋېتسارىيە       |
| 209 ..... | مېكسىكا شەھىرى  | 203 ..... | جەنۇە            |



# ئاسترونومىيە

## جۇغراپىيە



### ئاسترونومىيە

#### ئاسترونومىيە ئاسترونومىيە ئاسمان

جىسىملىرى، ئالەمنىڭ قۇرۇلمىسى ۋە تەرەققىياتىنى تەتقىق قىلىدىغان پەن، ئۇنىڭ تەتقىقات مەزمۇنى ئاسمان جىسىملىرىنىڭ تۈزۈلۈشى، خۇسۇسىيىتى ۋە ھەرىكەت قانۇنىيىتى قا- تارلىقلارنى ئۆز ئىچىگە ئالىدۇ. ئاسترونومىيە ئاساسلىقى ھەرخىل ئاسمان جىسىملىرىنىڭ پەيدا بولۇشى ۋە تەدرىجىي ئۆزگىرىشىنى تەتقىق قىلىدۇ. كۆزىتىش ئۇنىڭ ئاساسلىق تەتقىقات ئۇسۇلى بولۇپ، ئۇ كۆزد- تىش - نەزەرىيە - كۆزىتىشتىن ئىبارەت تەرەققىيات يولىنى بويلاپ، ئۈزلۈكسىز تۈردە كۆزىتىش ۋاستى- لىرىنى يارىتىپ ۋە ياخشىلاپ، كى- شىلەرنىڭ نەزەر دائىرىسىنى كائى- ناتىنىڭ تېخىمۇ چوڭقۇر ۋە يىراق جايلىرىغا كېڭەيتىپ بارىدۇ. ئاسترونومىيە تەتقىقاتى بىزنىڭ

كېيىن، كالىپندارچىلىق ۋە ئاسترو- نومىيەلىك ھادىسىلەرنى كۆزىتىشنى مەركەز قىلغان مۇكەممەل سىستېما شەكىللەنگەن. كالىپندارچىلىق جۇڭ- گوننىڭ قەدىمكى زامان ئاسترونومى- يەسىنىڭ ئاساسلىق قىسمى. ئۇ نو- قۇل ھالدا ئاي بېشى ۋە ئاي ئوتتۇ- رىسى، 24 مەۋسۈمنى ھېسابلاش ھەم كەبىسە ئېيىنى ئورۇنلاشتۇرۇش قا- تارلىق كالىپندار تۈزۈش خىزمىتى بولۇپلا قالماستىن، يەنە قۇياش ۋە ئاينىڭ تۇتۇلۇشى، شۇنداقلا سەييارى- لەرنىڭ ئورنىنى ھېسابلاش قاتارلىق بىر قاتار ئورۇن ئاسترونومىيەسى تېمىلىرىنى ئىشلەشنىمۇ ئۆز ئىچى- گە ئالغان. بۇ ھازىرقى ئاسترونومىيە كالىپندارىنى تۈزۈشكە ئوخشاپ كې- تىدۇ. ئاسترونومىيەلىك ھادىسىلەر -

تۇرمۇشىمىزدا ناھايىتى زور ئەمەلىي ئەھمىيەتكە ئىگە. ئۇ دەسلەپتىلا ئىنسانلارنىڭ ئەمگەك ۋە ياشىشى بى- لەن زىچ مۇناسىۋەتلىك بولۇپ كەل- گەن. مەسىلەن، ۋاقىتتىن خەۋەر بې- رىش، كالىپندار تۈزۈش، ئازىموت (تەرەپ)نى ئۆلچەپ بېكىتىش قاتار- لىقلار. ئاسترونومىيەنىڭ تەرەققىياتى ئىنسانلارنىڭ تەبىئەت قارشىغا ناھا- يىتى زور تەسىر كۆرسىتىپ كەل- گەن. كوپېرنىكىنىڭ قۇياش مەركەز تەلىماتى تەبىئىي پەننى ئىلاھىيەتتىن ئازاد قىلدى؛ I كانت ۋە S-P لاپلاسنىڭ قۇياش سىستېمىسىنىڭ بارلىققا كېلىشى توغرىسىدىكى تۇمان تەلىماتى 18 - ئەسىردىكى مېتافىزىكىلىق تەبىئەت قارشىدىن بىرىد- چى يوقۇقنى ئاچتى.

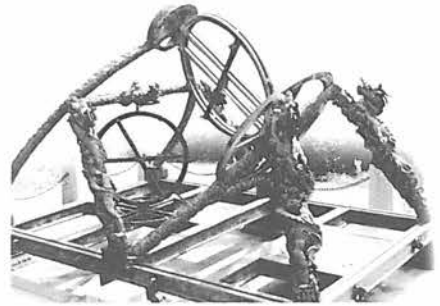

ئاددىي ئارمىلىيار

جۇڭگو دۇنيادىكى ئاسترونومىيە ئەڭ بالدۇر تەرەققى قىلغان دۆلەت- لەرنىڭ بىرى. جۇڭگونىڭ قەدىمكى زامان ئاسترونومىيەسى ئىپتىدائىي جەمئىيەتتىلا بىخانىغان، يېغىلىق، چىن، خەن دەۋرلىرىگە كەلگەندىن

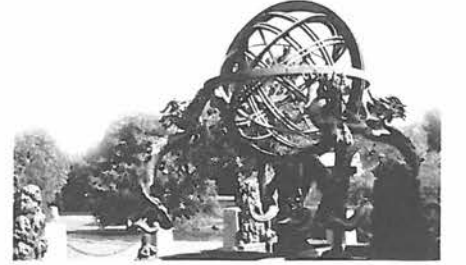

1473 - يىلى تەقىلىدى ياسالغان ئار- مىلىيار شارى، ھازىر نەنجىڭ زىجىنشەن رە- سەتخانىسىدا كۆرگەزمىگە قويۇلغان.





كەڭ مەنىدىكى نىسپىيلىك نەزەردە - يەسەندە ئالدىن پەرەز قىلىنغان يەنە بىرخىل ئالاھىدە ئاسمان جىسمىدۇر. ئاق ئۆڭكۈر ئىچىگە توپلاشقان ماددىلار چېگرا سىرتىغا قاراپ ھەرىكەت قىلالايدۇ، ئەمما ھەرگىز قارشى يۆنىلىشكە قاراپ ھەرىكەت قىلالمايدۇ. ئۇ ھەرقانداق جىسمىنىڭ ئۆزىنىڭ ئىچىگە كىرىشىنى توسىدۇ، ئەمما سىرتقا ماددا ۋە ئېنېرگىيە چىقىرىدۇ. ئاق ئۆڭكۈر بىر كۈچلۈك تارتىش كۈچى مەنبەسى بولۇپ، ئەتراپىدىكى ماددىلارنى چېگراسىغا تارتىپ كېلىپ ماددىي قەۋەت شەكىللەندۈرەلەيدۇ. ئاق ئۆڭكۈر ئىچىدىكى ئىنتايىن زىچ ھالەتتىكى ماددىلار سىرتقا قاراپ ئېتىلغاندا، ئەتراپىدىكى ماددىلار بىلەن كۈچلۈك سوقۇلۇپ غايەت زور ئېنېرگىيە قويۇپ بېرىدۇ.

نۆۋەتتە ئاق ئۆڭكۈر توغرىسىدا بىرقەدەر كەڭ تارقالغان چۈشەندۈرۈش مۇنداق: ئۇ ئالەم چوڭ پارتلىغان چاغدا قېپقالغان زىچلاشقان يادرولار بولۇپ، ئۇلارنىڭ پارتلاش ۋاقتى كېچىككەن، شۇڭا ئاق ئۆڭكۈر يەنە «كېچىككەن يادرولار» دەپمۇ ئاتىلىدۇ.

**سامانىيولى سىستېمىسى** ياز كېچە - لىمىرى ئاسمان بوشلۇقىنى توغرىسىغا كېسىپ ئۆتكەن ئاپئاق يۇلتۇزلار بەلبېغى قەدىمىدىن تارتىپ كىشىلەرنىڭ دىققىتىنى تارتىپ كەلمەكتە. كىشىلەر ئاسترونومىيە تېلېسكوپى ئارقىلىق كۆزىتىپ، ئۇنىڭ زىچ يۇلتۇزلاردىن تەركىب تاپقانلىقىنى،

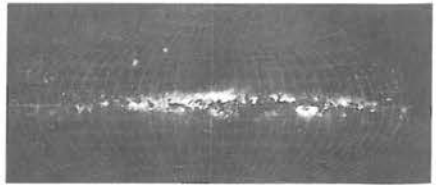

سامانىيولى سىستېمىسىنىڭ ئومۇمىي كۆرۈنۈشى.

يۇلتۇزلار بەك زىچ بولغانلىقتىن، ئاپئاق بەلباغدەك كۆرۈنىدىغانلىقىنى بايقىدى.

سامانىيولى سىستېمىسى بىرىنچى دەرىجىلىك ئاسمان جىسىملىرى سىستېمىسىغا تەۋە بولۇپ، تەخمىنەن

100 ~ 200 مىليارد يۇلتۇزدىن تەشكىل تاپقان غايەت زور يۇلتۇزلار توپىدۇر.

سامانىيولى سىستېمىسى سىرتىدىن قارماققا مەركىزى قېلىن، گىرۋەكلىرى نېپىز يالپاقراق كەلگەن دىسكا ھالىتىدە كۆرۈنىدۇ. ئاساسلىق ماددىلار مۇشۇ دىسكىسىمان قۇرۇلماغا توپلاشقان بولۇپ، بۇ سامانىيولى تەخسىسى (دىسكىسى) دەپ ئاتىلىدۇ. ياندىن قارىسىڭىز، ئۇنىڭ شەكلى ئاتىدىغان دىسكىغا ئوخشايدۇ؛ ئۇدۇلدىن قارىسىڭىز، جىددىي ئېقىندىكى قايى نامغا ئوخشايدۇ. سامانىيولى تەخسىسىنىڭ دىيامېتىرى تەخمىنەن 80 مىڭ يورۇقلۇق يىلى كېلىدۇ، مەركىزىنىڭ قېلىنلىقى تەخمىنەن 10 مىڭ يورۇقلۇق يىلىدىن ئاشىدۇ. سامانىيولى سىستېمىسىمۇ ئۆز ئوقىدا ئايلىنىدۇ. قۇياش سامانىيولى سىستېمىسىنىڭ گىرۋىكىگە جايلاشقان بولۇپ، سامانىيولى سىستېمىسىنىڭ مەركىزىدىن تەخمىنەن 33 مىڭ يورۇقلۇق يىلى يىراقلىقتا تۇرىدۇ. سامانىيولى سىستېمىسىنى غايەت زور يۇلتۇزلار شەھىرى دېسەك، قۇياش سىستېمىسى پەقەت شۇنىڭ ئىچىدەكى بىر ئائىلىگە باراۋەر كېلىدۇ.

**سامانىيولى سىستېمىسىنىڭ سىرتىدىكى يۇلتۇزلار سىستېمىسى**

1519 - يىلىدىن 1521 - يىلىغىچە، پورتوگالىيەلىك F. ماگېللان دېڭىز يولى ئارقىلىق يەر شارىنى ئايلىنىش سەپىرىدە جەنۇبىي يېرىم شارغا بارغان. ئۇ جەنۇبىي يېرىم شار ئاسمىنىدا كۆز بىلەن شىمالىي يېرىم شار ئاسمىنىدا كۆرۈپ باقمىغان ئىككى چوڭ «تۇمانلىق» نى بايقاپ، ئۇنىڭغا چوڭ ماگېللان تۇمانلىقى ۋە كىچىك ماگېللان تۇمانلىقى دەپ نام قويغان. كېيىنچە ئاسترونوملار چوڭ قۇر تەتقىق قىلىش ئارقىلىق ماگېللاننىڭ خاتالاشقانلىقىنى بايقىدى. ماگېللان بايقىغان «تۇمانلىق» ئەمەلىيەتتە بىز تۇرۇۋاتقان سامانىيولى سىستېمىسىغا ئوخشىشىپ كې-

تىدىغان يۇلتۇزلار سىستېمىسى بولۇپ، سامانىيولى سىستېمىسىنىڭ سىرتىدا بولغانلىقتىن، سامانىيولى سىستېمىسىنىڭ سىرتىدىكى يۇلتۇزلار سىستېمىسى دەپ ئاتالغان.

سامانىيولى سىستېمىسىنىڭ سىرتىدىكى يۇلتۇزلار سىستېمىسى سامانىيولى سىستېمىسىنىڭ سىرتىدىكى باشقا يۇلتۇزلار سىستېمىسىنى كۆرسىتىدۇ، ئادەتتە قىسقارتىلىپ «يۇلتۇزلار سىستېمىسى» دېيىلىدۇ.

ئۇلار نەچچە يۈز مىليارد يۇلتۇزدىن، شۇنىڭدەك يۇلتۇزلار ئارا گازلار ۋە چاڭ - توزانلىق ماددىلاردىن تەشكىل تاپقان بولۇپ، ھەممىسى سامانىيولى سىستېمىسى بىلەن ئوخشاش دەرىجىدىكى غايەت زور ئاسمان جىسمىلىرى سىستېمىسىدىن ئىبارەت. سامانىيولى سىستېمىسىنىڭ سىرتىدىكى يۇلتۇزلار سىستېمىسىنىڭ تاشقى كۆرۈنۈشى ۋە قۇرۇلمىسى ھەر خىل بولۇپ، ئۇلارنى تاشقى شەكىل ئالاھىدىلىكلىرىگە ئاساسەن، ئېلىدە پىسسىمان يۇلتۇزلار سىستېمىسى، قايناملىق يۇلتۇزلار سىستېمىسى ۋە قانۇنىيەتسىز يۇلتۇزلار سىستېمىسى قاتارلىقلارغا ئايرىشقا بولىدۇ. سامانىيولى سىستېمىسىنىڭ سىرتىدىكى ھەر بىر يۇلتۇزلار سىستېمىسى ئۆز لۈكسىز ھەرىكەت قىلىپ تۇرىدۇ، ئۇلارنىڭ ماكان جەھەتتىكى تەقسىملىنىشى تەكشى ئەمەس بولۇپ، توپلانما ھالەتتە مەۋجۇت بولۇپ تۇرىدۇ.

بىز كۆزەتكەن سامانىيولى سىستېمىسىنىڭ سىرتىدىكى يۇلتۇزلار سىستېمىسى مىلياردتىن ئاشىدۇ. ئاندرومېدا يۇلتۇزلار سىستېمىسى ئاندرومېدا يۇلتۇز تۈركۈمىگە جايلاشقان سامانىيولى سىستېمىسىنىڭ سىرتىدىكى يۇلتۇزلار سىستېمىسىدىن ئىبارەت. بۇنىڭدىن باشقا داڭلىقلىرىدىن يەنە ئوۋ ئىتى يۇلتۇزلار سىستېمىسى، چوڭ ماگېللان يۇلتۇزلار سىستېمىسى، كىچىك ماگېللان يۇلتۇزلار سىستېمىسى ۋە سۈنپۈلە يۇلتۇزلار سىستېمىسى قاتارلىقلار بار.



**تۇرغۇن يۇلتۇز ۋە تۇمانلىق تۈر -** غۇن يۇلتۇز چوغدەك قىزىق گازلار - دىن تەركىب تاپقان، ئۆزى يورۇقلۇق ۋە ئىسسىقلىق چىقىرايدىغان شار - سىمان ئاسمان جىسمى بولۇپ، يەتە - كەن يۇلتۇزى، شىمالىي قۇتۇپ يۇل - تۇزى (تۆمۈر قۇۋۇق يۇلتۇزى)، پا - دىچى يىگىت يۇلتۇزى ۋە توقۇمىچى قىز يۇلتۇزى قاتارلىقلار مۇشۇ خىلدىكى يۇلتۇزلارغا تەۋە. قۇياش يەر شارىغا ئەڭ يېقىن تۇرغۇن يۇل - تۇزدۇر.

گائىناتتىكى تۇرغۇن يۇلتۇزلار ئائىلىسى غايەت زور بولۇپ، بىر يىلنىڭ تۆت پەسلىدە يۇلتۇزلۇق ئاسماندا كۆز بىلەن بىۋاسىتە كۆر - گىلى بولىدىغان يۇلتۇزلار 6000 دىن ئاشىدۇ، ئۇلارنىڭ بىز بىلەن بولغان ئارىلىقى بەكلا يىراق بولغاچقا، ئاسترونومىيە تېلېسكوپى ئارقىلىق كۆزەتكەندىمۇ بۇ تۇرغۇن يۇلتۇزلار جىمىرلاپ تۇرغان نۇقتىلار بولۇپ كۆرۈنىدۇ، شۇڭا ئۇلارنىڭ كۆرۈنمە يۈزىنى پەرق ئەتكىلى بولمايدۇ. قۇ - ياشتىن باشقا، بىزگە مەلۇم بولغان يەر شارىغا ئەڭ يېقىن تۇرغۇن يۇل - تۈز سېنتاۋر يۇلتۇز تۈركۈمىدىكى پروكسىما يۇلتۇزى بولۇپ، ئۇ يەر - شارىدىن تەخمىنەن 4.2 يورۇقلۇق يىلى، يەنى 40 تىرىليون كىلومېتىر يىراقلىقتا تۇرىدۇ. يۇلتۇزلارنىڭ ھەممى ئىنتايىن چوڭ پەرق قىلىدۇ، قۇياش تۇرغۇن يۇلتۇزلار دۇنياسىدا ھەممى پەقەت ئوتتۇراھال چوڭلۇق - تىكى يۇلتۇز ھېسابلىنىدۇ. توقۇمى - چى قىز يۇلتۇزىنىڭ دىيامېتىرى قۇ - ياش دىيامېتىرىنىڭ 2.76 ھەسسە - سىچىلىك كېلىدۇ، ئانتارىس يۇلتۇ - زىنىڭ دىيامېتىرى قۇياشنىڭكىدىن 600 ھەسسە، سېفېي يۇلتۇز تۈركۈ - مىدىكى VV يۇلتۇزلارنىڭ ئاساسىي يۇلتۇزىنىڭ دىيامېتىرى قۇياشنىڭ - كىدىن 1600 ھەسسە ئۇزۇن. قۇياش - تىن كىچىك تۇرغۇن يۇلتۇزلارمۇ بار، مەسىلەن، بۆرە يۇلتۇزىنىڭ ھەمراھىنىڭ دىيامېتىرى ئارانلا

5000 كىلومېتىر بولۇپ، يەر شارى - دىنمۇ كىچىك. تۇرغۇن يۇلتۇز خىلمۇخىل ئۆزگىرىپ تۇرىدۇ. ئۇنىڭمۇ جان - لىقلارغا ئوخشاش پەيدا بولۇش، راۋاجلىنىش، قېرىش ۋە ھالاك بولۇش جەريانى بار، مەسىلەن، سەۋر يۇلتۇز تۈركۈمىدىكى ئالدىباران يۇل - تۈزىنىڭ رەڭگى قىزغۇچ، سىرتقى يۈزىنىڭ تېمپېراتۇرىسى تۆۋەن بو - لۇپ، ئۇ قېرىلىق باسقۇچىدىكى تۈر - غۇن يۇلتۇز ھېسابلىنىدۇ. ھارۋىكەش يۇلتۇز تۈركۈمىدىكى كاپېللا يۇلتۇ - زىنىڭ رەڭگى سارغۇچ، سىرتقى يۈ - زىنىڭ تېمپېراتۇرىسى تەخمىنەن 5500°C بولۇپ، ئۇ قۇياشقا ئوخشاش يالقۇنچاپ تۇرغان قىرانلىق باسقۇ - چىدىكى يۇلتۇز ھېسابلىنىدۇ. بۆرە يۇلتۇزى كۆكۈچ ئاق نۇر چىقىرىپ تۇرىدۇ، سىرتقى يۈزىنىڭ تېمپېراتۇ - رىسى يۇقىرى بولۇپ، تۇرغۇن يۇل - تۈزلەر ئىچىدىكى چاقناپ تۇرغان ياش يۇلتۇزدۇر.

يۇلتۇزلار ئارىسى ھەقىقىي بوش - لۇق بولماستىن، خىلمۇخىل ماد - دىلارغا تولغان. بۇ ماددىلار يۇلتۇزلار ئارا گاز، چاڭ - توزان، زەررىچىلەر، ئالەم نۇرلىرى ۋە يۇلتۇزلار ئارا ماگنىت مەيدانى قاتارلىقلارنى ئۆز ئىچىگە ئالىدۇ. بۇ ماددىلارنىڭ تار - قىلىشى تەكشىسىز بولۇپ، گاز ۋە چاڭ - توزانلار زىچرەك رايونلاردا خىلمۇخىل تۇمانسىمان ئاسمان جى - سىملىرى شەكىللەنگەن، بۇلار تۇمان - لىق دەپ ئاتىلىدۇ، ئۇلار سامانىيولى سىستېمىسىدىكى مۇھىم ماددىي تەركىب ھېسابلىنىدۇ.

**يۇلتۇزلار تۈركۈمى ۋە يۇلتۇزلار خەرىتىسى** ئىنسانلار ئىشلەپچىقىد - رىش ۋە ياشاش جەريانىدا يۇلتۇزلارنى تونۇش ئارقىلىق ۋاقىت بەلگىلىگەن، تەرەپ ۋە پەسىللەرنى پەرق ئەتكەن. شۇڭا، دۇنيادىكى قەدىمىي مىللەتلەر - نىڭ ئەنئەنىۋى يۇلتۇز تونۇش ئۇ - سۇللىرى بار. يۇلتۇزلار تۈركۈمى كىشىلەر تەتقىق قىلىشقا ئوڭايلىق يارىتىش

ئۈچۈن يۇلتۇزلۇق ئاسماندا ئايرىپ چىققان رايونلارنى كۆرسىتىدۇ. قە - دىمكى جۇڭگولۇقلار يۇلتۇز تونۇشقا ئوڭاي بولۇش ئۈچۈن، جۇڭگونىڭ خۇاڭخې دەريا ۋادىسىدا كۆرۈنگەن يۇلتۇزلۇق ئاسماننى ئۈچ رايون، 28 تۈركۈمگە ئايرىغان. رايون ۋە تۈركۈم دېگەنلەر يۇلتۇزلۇق ئاسماندىكى رايونلارنى كۆرسىتىدۇ. قەدىمكى با - بىلونلۇقلار مىلادىيەدىن بۇرۇنقى 3000 - يىللار ئەتراپىدا يورۇقراق يۇلتۇزلارنى نۇرغۇن رايونلارغا ئايرى - غان، بۇ رايونلار ئەڭ بالدۇر ئايرىپ



سۇجۇدىكى تاش ئوبىما ئاسترونومىيە خە - رىتىسى ھازىرقى دۇنيادا ساقلىنىۋاتقان ۋاقىتى بىرقەدەر ئۇزۇن، سۇڭ دەۋرىگە تەۋە چوڭ تىپ - لىق تاش ئوبىما ئىلمىي يۇلتۇز خەرىتىسى بو - لۇپ، خۇاڭ شاڭ 1247 - يىلى ئويغان، يۇل - تۈز خەرىتىسىنىڭ دىيامېتىرى 91.5cm بو - لۇپ، 1400دىن ئارتۇق يۇلتۇز چۈشۈرۈلگەن. چىقىلغان يۇلتۇزلار تۈركۈملىرىدۇر. ھەربىر يۇلتۇز تۈركۈمىگە يورۇقراق يۇلتۇزلارنى تۇتاشتۇرۇشتىن ھاسىل بولغان شەكىللەرگە ئاساسەن، ئەپسا - نىۋى چۆچەكلەردىكى قەھرىمان، ھايۋانلارنىڭ نامى بېرىلگەن، مەسى - لەن، چوڭ ئېيىق يۇلتۇز تۈركۈمى، ئەسەد يۇلتۇز تۈركۈمى قاتارلىقلار. 1928 - يىلى خەلقئارا ئاسترو - نومىيە بىرلەشمىسى يۇلتۇزلار تۈر - كۈمى لايىھەسىنى ئېلان قىلغان، بۇ - نىڭدا ئەسلىدە بار بولغان يۇلتۇزلار تۈركۈمى ئۇقۇمى ئاساسىدا، پۈتكۈل ئاسماننى 88 يۇلتۇز تۈركۈمىگە ئا - يرغان، جۈملىدىن ئېكلىپتىكا بويلاپ 12 يۇلتۇزلار تۈركۈمى، شىمالىي يې - رىم شار ئاسمىنىدا 28 يۇلتۇزلار تۈركۈمى، جەنۇبىي يېرىم شار ئاس -

مىنىدا 48 يۇلتۇزلار تۈركۈمى بار. ھەر بىر يۇلتۇزلار تۈركۈمىنىڭ كۆلىمى ۋە شەكلى ئوخشاشمايدۇ.

ئاسمان جىسىمىنىڭ ئورنى، يورۇقلۇقى ۋە شەكلىنى ئىپادىلەش ئۈچۈن، ئۇلارنىڭ شارسىمان سىرتقى يۈزىنىڭ كۆرۈنمە ئورنىنى تەكشۈرۈشكە پروپىيەكسىيەلەپ سىزىپ چىقىلغان خەرىتە يۇلتۇزلار خەرىتىسىدۇر. يۇلتۇزلار خەرىتىسى يۇلتۇزلارنى تونۇش، ئاسترونومىيەلىك كۆزىتىش ۋە تەتقىقاتنىڭ ئاساسى قورالدىدۇر. يۇلتۇزلار خەرىتىسىنىڭ تۈرلىرى ناھايىتى كۆپ، ئومۇمەن يۇلتۇزلار خەرىتىسىنى ئىشلىتىشنى دەسلەپكى ئۆگەنگۈچىلەر ئالدى بىلەن يۇلتۇزلار خەرىتىسىنىڭ ئاساسىي ئالاھىدىلىكلىرىنى ئىگىلىشى كېرەك. تەرەپ (ئازىمۇت)نى ئۇدۇل كەلتۈرۈپ، كۆزىتىدىغان چېسلا ۋە پەيتىنى توغرىلىغاندىلا، تەبىئەت بىلەن بىردەك بولغىلى بولىدۇ. يۇلتۇزلار خەرىتىسىنىڭ دەۋرىنىڭ قايسى يىلغا توغرا كېلىدىغانلىقىغا، ئۇنىڭغا چۈشۈرۈلگەن يۇلتۇزلار دەرىجىسىنىڭ نىسبىتىگە دىققەت قىلىش كېرەك. يۇلتۇزلار خەرىتىسىدىكى يۇلتۇزلار تۈركۈمىنىڭ رايونلارغا بۆلۈنۈشى ۋە ئۇنىڭدىكى ھەرخىل ناملارنىڭ مەنىسى قاتارلىقلارنى پىششىق بىلىشى كېرەك.

**قۇياش سىستېمىسى** قۇياش سىستېمىسىنى بىر ئائىلىگە ئوخشاش، قۇياش ئائىلىسى باشلىقى ھېسابلىنىدۇ، قۇياش ئۆزىنىڭ غايەت زور ماسسىسى ئارقىلىق باشقا ئەزالىرىنى ئۆزىگە تارتىپ قۇياش ئەتراپىدا چۆرگىلىتىدۇ.

قۇياش سىستېمىسى قۇياش، سەككىز چوڭ سەييارە ۋە ئۇلارنىڭ ھەمراھلىرى، كىچىك سەييارىلەر، كومېتالار (قۇيرۇقلۇق يۇلتۇزلار)، ئاق قار جىسىملار ۋە سەييارىلەر ئارا ماددىلاردىن تەشكىل تاپقان ئاسمان جىسىملىرى سىستېمىسىدۇر. قۇياش قۇياش سىستېمىسىدىكى مەركىزىي ئاسمان جىسىمى بولۇپ، ئۇنىڭ ماسسىسى

قۇياش سىستېمىسىنىڭ ئومۇمىي ماسسىسىنىڭ %99.86 نى ئىگىلەيدۇ، قۇياش سىستېمىسىدىكى باشقا ئاسمان جىسىملىرىنىڭ ھەممىسى قۇياشنىڭ تارتىش كۈچىنىڭ تەسىرىدە قۇياشنى چۆرىدەپ ئايلىنىدۇ.

**قۇياش** قۇياش سىستېمىسىدىكى مەركىزىي ئاسمان جىسىمى، ئۆزى يورۇقلۇق ۋە ئىسسىقلىق تارقىتىلىدىغان گاز شار بولۇپ، ئۇ سامانىيولى سىستېمىسىدىكى ئەڭ تېخى تۇرغۇن يۇلتۇزدۇر.

ئۇنىڭ سىرتقى يۈزىنىڭ تېمپېراتۇرىسى 5770 كېلۋىنغا، مەركىزىي قىسمىنىڭ تېمپېراتۇرىسى 15 مىليون كېلۋىنغا يېتىدۇ. ئۇنىڭ ھەممى يەر شارى ھەجىمىنىڭ 1 مىليون 300 مىڭ ھەسسىسىگە، ماسسىسى يەر شارى ماسسىسىنىڭ 332 مىڭ ھەسسىسىگە توغرا كېلىدۇ، بۇ پۈتكۈل قۇياش سىستېمىسى ئومۇمىي ماسسىسىنىڭ %99.86 نى ئىگىلەيدۇ. ئۇنىڭ يەر شارىغا بولغان ئوتتۇرىچە ئارىلىقى 150 مىليون كىلومېتىر كېلىدۇ.

خىمىيەلىك تەركىبىگە كەلسەك، قۇياش ئاتوموسفېراسىنىڭ مۇتلەق كۆپ قىسمى ھىدروگېن ۋە گېلىيىدىن ئىبارەت. ماسسىسى بويىچە ھېسابلىغاندا، ھىدروگېن %71 نى، گېلىي %27 نى ئىگىلەيدۇ. قۇرۇلۇشىدىن قارىغاندا، قۇياشنىڭ مەركىزى يادرو ماددىلارنىڭ رېئاكسىيەلىشىش رايونىدۇر. قۇياشنىڭ ئىچكى قىسمىدا يۇقىرى تېمپېراتۇرا، يۇقىرى

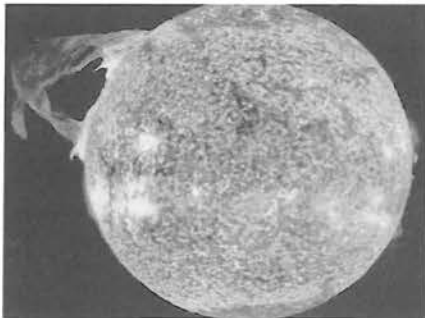

قۇياشنىڭ ئۇلترا بىنەپشە نۇر ئارقىلىق تارتىلغان سۈرىتىنىڭ سول تەرەپ يۇقىرىسىدا ئۇزۇنلۇقى 400 مىڭ كىلومېتىرغا يېتىدىغان قۇياش ئۆسۈكى بار.

رى بېسىملىق شارائىتتا يادرو تۇپىلىشىش رېئاكسىيەسى يۈز بېرىدۇ. بۇ يادرو توپلىشىش جەريانىدا قۇياشنىڭ بىر قىسىم ماسسىسى خوراپ، زور مىقداردا ئېنېرگىيە قويۇپ بېرىدۇ. قۇياشتىن چىقىۋاتقان يورۇقلۇق دەل مۇشۇ ئېنېرگىيەدىن كېلىدۇ. ئىسسىق يادرو رېئاكسىيەسى مەركىزىي رايوننىڭ سىرتى رادىئاتسىيە رايونى، رادىئاتسىيە رايونىنىڭ سىرتى كونۋېكسىيە قاتلىمى، كۆنۋېكسىيە قاتلىمىنىڭ سىرتى ئاتموسفېرا قاتلىمى بولۇپ، كەشلىرى كۆزىتىلگەن قۇياش پائالىيىتى ھادىسىلىرىنىڭ ھەممىسى قۇياشنىڭ ئاتموسفېرا قاتلىمىدا يۈز بېرىدۇ.

قۇياشنىڭ ئاتموسفېرا قاتلىمى ئىچىدىن سىرتىغا قاراپ فوتوسفېرا، خىروموسفېرا ۋە قۇياش تاجىدىن ئىبارەت ئۈچ قاتلامغا بۆلۈنىدۇ. فوتوسفېرا قاتلىمىدا قۇياش داغلىرى بار، خىروموسفېرا قاتلىمىدا قۇياش ئۆسۈكى، يورۇق نۇقتىلار بار، قۇياش تاجى قاتلىمىدا قۇياش بورنى قاتارلىق قۇياش پائالىيىتى ھادىسىلىرى بولىدۇ.

**سەككىز چوڭ سەييارە** كۆپ يىللاردىن بۇيان كىشىلەر ئىزچىل تۈردە قۇياش سىستېمىسىدا توققۇز چوڭ سەييارە بار دەپ قاراپ كەلگەندىن، ئەمما 2006 - يىلى 8 - ئاينىڭ 24 - كۈنى خەلقئارا ئاسترونومىيە بىرلەشمىسى قۇرۇلتىيىدا بېلەت تاشلاش ئارقىلىق سەييارە توغرىسىدىكى يېڭى ئېنىقلىما ماقۇللاندى، پىلۇتون 9 چوڭ سەييارە قاتارىدىن چىقىرىۋېتىلىپ، پەتەك سەييارىلەر قاتارىغا كىرگۈزۈلدى، شۇنىڭدىن باشلاپ قۇياش سىستېمىسىدا پەقەت

مېركۇرىي، ۋېنېرا، يەر شارى، مارس، يۇپىتېر، ساتۇرن، ئۇران، نېپتۇن قاتارلىق سەككىز چوڭ سەييارە بار دەپ بېكىتىلدى. 8 چوڭ سەييارىنى 3 خىل تىپقا ئايرىشقا بولىدۇ. ① يەر تۈرىدىكى سەييارىلەر، بۇلارنىڭ قاتتىق تاشقى پوستى بار، مەسىلەن، مېركۇرىي، ۋېنېرا، يەر شارى، مارس؛ ② گىگانت سەييارە





رايونلار تۈزلەڭ-  
لىك، يەنى ئاي دەپ-  
ئىزلىرىدۇر، ئاي-  
نىڭ تارتىش كۈچى  
ئاجىز بولغانلىقى-  
تىن، ئاتموسفېرا-

نى تۇتۇپ تۇرالمىد-  
دۇ، شۇڭا بۇ جايدا قۇرۇلمىسى.

جىمجىتلىق ھۆكۈم سۈرىدۇ، كېچە -  
كۈندۈزنىڭ تېمپېراتۇرا پەرقى ئىنتا-  
يىن چوڭ بولۇپ، كۈندۈزى قۇياش  
نۇرى تىك چۈشىدىغان جايلاردا  
تېمپېراتۇرا  $127^{\circ}\text{C}$  قا يەتسە، كې-  
چىسى نۆلدىن تۆۋەن  $183^{\circ}\text{C}$  قا چۈ-  
شىدۇ، ئايدا ھاۋا يوق، ھەرقانداق ھا-  
لەتتىكى سۇ يوق، شۇنداقلا ھاياتلىق-  
مۇ يوق.

**ئاي ۋە كۈننىڭ تۇتۇلۇشى**

ئاي تۇتۇلۇشى ئاينىڭ يەر شارىنىڭ سا-  
پىسىگە ئۆتكەندىكى يۈزىنىڭ قاراڭ-  
غۇلىشىش ھادىسىسىنى كۆرسىتىدۇ.  
بۇ ۋاقىتتا يەر شارى ئاي بىلەن كۈن-  
نىڭ ئارىلىقىدا بولۇپ، ئۇچىسى بىر  
تۈز سىزىق ئۈستىگە چۈشىدۇ. يەر  
شارى قۇياشنىڭ ئايغا چۈشۈرگەن يو-  
رۇقلۇقىنى توسىۋالغانلىقتىن ئاينىڭ  
تۇتۇلۇشى كېلىپ چىقىدۇ. ئاي يۈزى  
تولۇق توسىۋېلىنغاندا ئاي تولۇق تۇ-

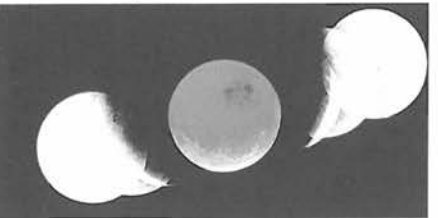

ئاي تۇتۇلۇشىنىڭ چاتما سۈرەتلىرىدە يەر  
شارىنىڭ ساپىسىنى كۆرگىلى بولىدۇ.

تۈلىدۇ. ئاي يۈزى قىسمەن توسىۋې-  
لىنغاندا ئاي قىسمەن تۇتۇلىدۇ. ئاي-  
نىڭ تۇتۇلۇشى دېھقانلار كالىپندارى  
بويىچە، 16 - چېسلا ئەتراپىدا يۈز  
بېرىدۇ، ئەمما ھەر ئاينىڭ 16 - كۈ-  
نى ئاي تۇتۇلۇشۇمەيدۇ، پەقەت ئاي  
ئايلىنىپ ئېكلىپتىكا بىلەن ئاي يو-  
لى كېسىشكەن نۇقتا ئەتراپىغا يېتىپ  
كەلگەندىلا، ئاندىن ئاي تۇتۇلۇشى يۈز  
بېرىدۇ، شۇڭا، ھەر يىلى 2 ~ 5 قې-  
تىمغىچلا ئاي تۇتۇلىدۇ.

دەپ ئاتىلىدۇ، ئۇنىڭ ھەجىمى يەر شا-  
رى ھەجىمىنىڭ  $1/49$  چىلىك كېلىد-  
دۇ. ئاينىڭ يەر شارىنى چۆرىدەپ ئاي-  
لىنىش ئوربىتىسى ئېلىلىپىس شە-  
كىللىك، ئۇ ئۆزى يورۇقلۇق چىقار-  
ماي، قۇياش نۇرىنى قايتۇرىدۇ. ئاي-  
نىڭ قۇياش يورۇتۇپ تۇرغان يېرىمى  
ئوخشاش بولمىغان نۇقتىلاردا يەر  
شارىغا يۈزلىنىپ تۇرىدىغانلىقتىن،  
كىشىلەر يەر شارىدىن ئاينىڭ بەزىدە  
پۈتۈن، بەزىدە كەمتۈك بولۇپ ئۆزگە-  
رىپ تۇرىدىغانلىقىنى كۆرىدۇ. ئاينىڭ  
بەزىدە پۈتۈن، بەزىدە كەمتۈك بولۇپ  
ئۆزگىرىش دەۋرى تەخمىنەن 29.5 يەر  
شارى كۈنىگە توغرا كېلىدۇ. بۇ بىر  
قەمەرىيە ئېيى دەپ ئاتىلىدۇ.

**ئاينىڭ دىيامېتىرى تەخمىنەن**

يەر شارى دىيامېتىرىنىڭ  $3/11$  چى-  
لىك كېلىدۇ، ماسسىسى تەخمىنەن  
يەر شارى ماسسىسىنىڭ  $1/81$  گە  
توغرا كېلىدۇ، ئاينىڭ سىرتقى يۈز-  
دىكى ئېغىرلىق كۈچى تېزلىنىشى  
يەر شارى سىرتقى يۈزىنىڭكىنىڭ  
 $1/6$  گە توغرا كېلىدۇ. شۇڭا، ئايغا  
چىققان ئالەم ئۇچقۇچىلىرى ئاي يو-  
زىدە لەيلەۋاتقاندا كەم ئاي يۈ-  
زىدە ئاي شارىنىڭ ئەڭ روشەن ئالا-

ھىدىلىكى شۇكى، يۈزىدە ئازگال -  
ئورەكلەر شاھمات ئۇرۇقىدەك كەڭ  
تارالغان، دىيامېتىرى 1000 مېتىر -  
دىن ئۇزۇن كېلىدىغان تەخمىنەن 33  
مىڭدىن كۆپرەك ھالقىسىمان تاغ بار  
بولۇپ، ئۇلارنىڭ كۆپىنچىسى ئالەم  
جىسىملىرى ئاي يۈزىگە سوقۇلغانلى-  
قىنىڭ ۋە يانار تاغلار ھەرىكىتىنىڭ  
مەھسۇلىدۇر. ئايدىكى قارامتۇل



«ئاپوللو» 11 ناملىق ئالەم كېمىسى 16  
مىڭ كىلومېتىر يىراقلىقتىن تارتقان ئاي  
شارىنىڭ سۈرىتى.



ۋېنېرانىڭ  
قۇرۇلمىسى



يۇپىتېرنىڭ  
قۇرۇلمىسى



مېركۇرىينىڭ  
قۇرۇلمىسى



مارسنىڭ  
قۇرۇلمىسى



ساتۇرننىڭ  
قۇرۇلمىسى



ئۇرانىنىڭ  
قۇرۇلمىسى



نېپتۇننىڭ قۇرۇلمىسى

لەر، بۇلارنىڭ گەۋدىسى غايەت زور،  
تاشقى پوستى گاز ھالەتتە، مەسىلەن،  
يۇپىتېر، ساتۇرن؛ ③ قۇياشتىن  
يىراق سەييارىلەر، بۇلارنىڭ سىرتقى  
يۈزى ناھايىتى سوغۇق، مەسىلەن،  
ئۇران، نېپتۇن.

ئۇران بىلەن نېپتۇن قۇياش  
سىستېمىسىدىكى تاشقى قەۋەت  
چېگرانى قوغدىغۇچى ئاكا - ئو-  
كىلاردۇر. ئۇراننىڭ ھەجىمى يەر شا-  
رىنىڭكىدىن 65 ھەسسە چوڭ بولۇپ،  
پەقەت يۇپىتېر بىلەن ساتۇرندىن كې-  
يىنلا تۇرىدۇ. نېپتۇننىڭ ھەجىمى يەر  
شارىنىڭكىدىن 57 ھەسسە چوڭ.

20 - ئەسىرنىڭ 60 - يىللى-  
رىدىن بۇيان، ئىنسانلار خىلمۇخىل  
سەييارىلەرنى تەكشۈرۈش ئەسۋابلى-  
رىنى قويۇپ بېرىپ، سەييارىلەر دۇن-  
ياسىغا ئائىت زور مىقداردىكى يېڭى  
ئۇچۇرلارغا ئېرىشتى.

**ئاي شارى**

ئاي شارى يەر شارىنىڭ  
ھەمراھى بولۇپ، يەر شارىغا ئەڭ يې-  
قىن ئاسمان جىسمى، ئۇ ئادەتتە ئاي

كۈن تۇتۇلۇش ئاي شارىنىڭ قۇياشنى توسىۋېلىش ھادىسىسىدۇر. ئاي قۇياشنى توسىۋالغاندا، ئەگەر كۆزەت-كۈچى ئاي سايىسىنىڭ دائىرىسىدە تۇرغان بولسا، ئاينىڭ قۇياشنى تولۇق توسىۋالغانلىقىنى كۆرەلەيدۇ، بۇ كۈننىڭ تولۇق تۇتۇلۇشىدۇر. كۆزەت-كۈچى ئاينىڭ ساختا سايىسى دائىرىسىدە تۇرغان بولسا، ئاي قۇياشنى تولۇق توسىۋالمايدۇ، بۇ چاغدا قۇياشنىڭ گىرۋىكىدە بىر نۇر چەمبەرىكى قالغانلىقىنى كۆرەلەيدۇ. بۇ كۈننىڭ ھالقىسىمان تۇتۇلۇشىدۇر. كۆزەتكۈچى ئاينىڭ يېرىم سايىسى دائىرىسىدە تۇرغاندا، ئاينىڭ قۇياشنىڭ بىر قىسمىنى توسىۋالغانلىقىنى كۆرەلەيدۇ. بۇ كۈننىڭ قىسمىن تۇتۇلۇشىدۇر. قۇياش، ئاي، يەرشارى ئۆز-ئارا لۈكسىز ئايلىنىپ تۇرىدىغانلىقتىن، قۇياشنى توسىۋالغان ئاي سايىسى يەر شارى يۈزىدىن ئۆتۈشى مۇمكىن. كۈننىڭ تولۇق تۇتۇلۇشى پەقەت نەچچە 10 سېكونتتىن 7 مىنۇتقىچە داۋام قىلىدۇ، رېئاكتىۋ ئايروپىلان بىلەن ئاي سايىسىنى قوغلاشقاندا، كۈننىڭ تولۇق تۇتۇلۇشىنى نەچچە سائەتكىچە كۆزەتكىلى بولىدۇ. كۈن تۇتۇلۇشنىڭ شەرتى: بىرى، ۋاقىت جەھەتتە ئاينىڭ بېشى (قەمەرىيە بو-يىچە ئاينىڭ 1 - كۈنى) بولۇش، يەنە بىرى قۇياش بىلەن ئاي يولى ۋە ئېكلىپتىكىنىڭ كېسىشىش نۇقتىسى مەلۇم بۇلۇڭ دائىرىسىدە بولۇشى كېرەك. پۈتۈن دۇنيادا ھەر يىلى 2 ~ 5 قېتىمغىچە كۈن تۇتۇلۇشىنى كۆرگىلى بولىدۇ. مەلۇم جايغا نىسبەتەن ئېيتقاندا، ئوتتۇرىچە ھەر 3 يىلدا بىر قېتىم كۈننىڭ قىسمىن تۇتۇلۇشىنى كۆرگىلى بولىدۇ، ئوتتۇرىچە 300 يىلدىن كۆپرەك ۋاقىتتا ئاندىن بىر قېتىم كۈننىڭ تولۇق تۇتۇلۇشىنى كۆرگىلى بولىدۇ.

**مېركۇرىي** غەربتە كىشىلەر يۇنان ئەپسانىلىرىدىكى قەھرىمانلارنىڭ نامىنى سەييارىلەرگە قويغان. قەدىمكى يۇنانلىقلار مېركۇرىيىنىڭ ئايلىنىش سۈرئىتىنىڭ تېزلىكىنى، قۇياش

ئەتراپىدا چۆرگىلىگەن ۋاقىتنىڭ ئەڭ قىسقىلىقىنى كۆرۈپ، يۇنان ئەپسانىلىرىدىكى ئەڭ تېز يۈگۈرىدىغان خەۋەرچى «مېركۇرىي» نىڭ نامىنى بۇ سەييارىگە قويغان، ئىنگىلىزچىدە بۇ سەييارىنىڭ نامى تا ھازىرغىچە مۇشۇ نام بىلەن ئاتىلىپ كېلىۋاتىدۇ.

مېركۇرىي قۇياش سىستېمىسىدا قۇياشقا ئەڭ يېقىن تۇرىدىغان چوڭ سەييارە بولۇپ، ئۇنىڭ قۇياشقا قىچى بولغان ئوتتۇرىچە ئارىلىقى تەخمىنەن 57 مىليون 900 مىڭ كىلومېتىر كېلىدۇ. مېركۇرىي قۇياش ئەتراپىدا ناھايىتى ياپىلاق كەلگەن ئېللىپسىسسىمان ئوربىتىنى بويلاپ ھەرىكەت قىلىدۇ، ئۇنىڭ قۇياش ئەتراپىدا ئايلىنىش دەۋرى 8 چوڭ سەييارە ئىچىدە ئەڭ قىسقا بولۇپ، پەقەت 88 يەر شارى سوتكىسىغا تەڭ كېلىدۇ. ئوتتۇرىچە ئوربىتىلىق سۈرئىتى 8 چوڭ سەييارە ئىچىدە ئەڭ تېز بولۇپ، تەخمىنەن ھەر سېكۇنتىغا 48 كىلومېتىرلىق تېزلىكتە ھەرىكەت قىلىدۇ. مېركۇرىيىنىڭ ئۆز ئوقىدا ئايلىنىش سۈرئىتى ناھايىتى ئاستا بولۇپ، ئۆز ئوقىدا بىر ئايلىنىشىغا 58.6 يەر شارى سوتكىسى كېتىدۇ. مېركۇرىيىدا قۇياشنىڭ ئىككى قېتىم چىقىش ئارىلىقى 176 يەر شارى سوتكىسىغا تەڭ. مۇنداق بولغاندا ئۇنىڭ قۇياشقا يۈزلىنىپ تۇرغان تەرىپىنىڭ تېمپېراتۇرىسى ئىنتايىن يۇقىرى بولۇپ،  $420^{\circ}\text{C}$  تىن ئاشىدۇ، قۇياشقا ئارقىنى قىلىپ تۇرغان تەرىپى ئۇزاققىچە ئاپتاپ كۆرمىگەنلىكتىن، تېمپېراتۇرىسى ناھايىتى تۆۋەن بولۇپ،  $173^{\circ}\text{C}$  بولىدۇ.

مېركۇرىي نۇرغۇن جەھەتلەردە ئاي شارىغا ئوخشىشىپ كېتىدۇ، مېركۇرىيىنىڭ زىچلىقى ئاي شارىدىن ئىككىدىن كۆپ چوڭ بولۇپ، ئاش سىستېمىسىدا يەر شارىدىن جېيىن تۇرىدۇ. ئۇنىڭ ھەجمى يەر شارى ھەجمىنىڭ %5.62 گە، ماسسىسى يەر شارى ماسسىسىنىڭ %5.58 گە توغرا كېلىدۇ. ئۇنىڭ يۈزىدە نۇرغۇنلىغان ئىنتايىن قەدىمىي مېتېئورىت ئازگال-

لىرى بار. مېركۇرىيىدا ئاتموسفېرا يوق، سۇمۇ ئاساسىي جەھەتتىن يوق.

**ۋېنېرا** تاڭ ئېتىشىنىڭ ئالدى كەينىدە، شەرقتىكى ئۇپۇق سىزىقىنىڭ ئۈستىدە بەزىدە بىر ئالاھىدە يورۇق سەھەر يۇلتۇزىنى كۆرىمىز، كىشىلەر ئۇنى «چولپان يۇلتۇز» دەپ ئاتىشىدۇ. گۈگۈم چۈشكەندە غەربتە كى قالدۇق نۇرلار ئارىسىدا بەزىدە ناھايىتى يورۇق «گۈگۈم يۇلتۇزى» نى كۆرىمىز، كىشىلەر ئۇنى «زۆھرە» دەپ ئاتىشىدۇ. بۇ ئىككى يۇلتۇز ئەمەلىيەتتە بىر يۇلتۇز — ۋېنېرا دۇر.

ۋېنېرا يەر شارىغا ئەڭ يېقىن سەييارە بولۇپ، ئالتۇن سېرىق رەڭدە، ئاسماندىكى ئەڭ يورۇق پىلانېتا ھېسابلىنىدۇ، جۇڭگودا قەدىمكى زامانلاردا ئۇ «چولپان» دەپ ئاتالغان. ۋېنېرانىڭ رادىئوسى 6050 كىلومېتىر، ھەجمى يەر شارى ھەجىمىنىڭ 2.88 ھەسسىسىگە، ماسسىسى يەر شارى ماسسىسىنىڭ 4/5 گە باراۋەر كېلىدۇ. ئوتتۇرىچە زىچلىقى يەر شارى زىچلىقىدىن كىچىكرەك. شۇڭا، كىشىلەر ۋېنېرانى يەر شارى بىلەن ئاچا - سىڭىل سەييارە دەپ ئاتىدۇ، ۋېنېرانىڭ ئۆز ئوقىدا ئايلىنىش يۆنىلىشى شەرقتىن غەربكە بولغانلىقتىن، ۋېنېرادا قۇياش غەربتەن چىقىپ شەرقتە ئولتۇرىدۇ، ۋېنېرانىڭ ئۆز ئوقىدا ئايلىنىش دەۋرى يىللىكى 243 كۈنگە يېتىدۇ، بۇ ئۇنىڭ قۇياش ئەتراپىدا ئايلىنىش دەۋرى يىللىكى — 224.7 كۈندىنمۇ ئۇزۇن، شۇڭا ۋېنېرادىكى بىر كېچە - كۈندۈز يەر شارىدىكى 117 كۈنگە باراۋەر كېلىدۇ. ۋېنېرادا قويۇق ھەم قېلىن ئاتموسفېرا بار. ئاتموسفېرا دىكى كاربون (IV) ئوكسىدى كۈچلۈك پارنىك ئېففېكتى ھاسىل قىلىپ، ۋېنېرانىڭ سىرتقى يۈزىنىڭ تېمپېراتۇرىسىنى  $465^{\circ}\text{C} \sim 485^{\circ}\text{C}$  قا يەتكۈزىدۇ.

**مارس** بۈگۈنكى مارس سوغۇق ھەم قاقاس پىلانېتا بولۇپ، دەھشەتلىك



چاڭ - توزانلىق بوران ۋە ئۇنىڭ ئاتە- موسفېرا شارائىتى كىشىلەرنى مارتتا ئولتۇراقلىشىشقا ئامالسىز ھالەتكە چۈشۈرۈپ قويغان، ھالبۇكى ئالىملار 4 مىليارد يىلنىڭ ئالدىدا مارتنىڭ كىلىماتى يەر شارىنىڭكىگە ئوخشاش ئىللىق ھەم نەم بولۇپ، مارتنىڭ سىرتقى يۈزىدىكى تاغ جى- نىسلىرى قاتلىمى شەكىللەنگەن مەزگىللەردە ھاياتلىقنىڭ مەۋجۇت بولۇپ تۇرۇشىغا باب كېلىدىغان شارائىت بولغان بولۇشى مۇمكىن دەپ قارىشىدۇ. نۇرغۇنلىغان ئالىملار كەلگۈسى مىڭ يىلدا ئۇنىڭ ئىند- سانلارنىڭ يەنە بىر ماكانغا ئايلىنىد- شىغا ئىشىنىدۇ.

مارس قۇياش سىستېمىسىدىكى 8 چوڭ سەييارىنىڭ بىرى بولۇپ، قۇياشقىچە بولغان ئارىلىقى يېقىن - يىراقلىق تەرتىپى بويىچە 4 - ئو- رۇندا تۇرىدىغان سەييارىدۇر. مارت- نىڭ يەر شارىغا ئوخشىشىپ كېتىد- غان نۇرغۇن جايلىرى بار، ئاتموس- فېرا ۋە سۈيى بار. مارتنىڭ ئاتموس- فېراسى ناھايىتى شالاڭ بولۇپ، تەخ-



مارس ئېكۋاتورىنىڭ جەنۇبىدا ئومۇمىي ئۇزۇنلۇقى 400 ~ 500 كىلومېتىر، چوڭ- قۇرلۇقى 6 ~ 7 كىلومېتىر كېلىدىغان تار جىلغا بار، مانا بۇ مەشھۇر ماتروس جىلغىسى بولۇپ، ئۇنىڭ ئەڭ كەڭ جايى 200 كىلومې- تىردىن ئاشىدۇ.

مىنەن يەر شارىنىڭ 30 ~ 40 كى- لومېتىر ئېگىزلىكتىكى ئاتموس- فېراسىنىڭ زىچلىقىغا باراۋەر كېلىد- دۇ. ئاتموسفېراسىنىڭ تەركىبىمۇ ئوخشاشمايدۇ، تەخمىنەن %95 نى كاربون (IV) ئوكسىدى ئىگىلەيدۇ، سۇ ھورلىرىنىڭ مىقدارىمۇ ناھايىتى ئاز. ئۇنىڭ دىيامېتىرى تەخمىنەن

6800 كىلومېتىر كېلىدۇ، ماسسىد- سى يەر شارى ماسسىسىنىڭ تەخمىنەن %10.8 نى تولىغا كېلىد- دۇ. بىر مارت يىلى 687 يەر شارى سوتكىسىغا تەڭ كېلىدۇ، مارتنىڭ سىرتقى يۈزىنىڭ تېمپېراتۇرىسىنىڭ پەسىلگە ۋە كېچە - كۈندۈزگە ئەگىد- شىپ ئۆزگىرىشى خېلى چوڭ. مارت- نىڭ ئىككى «ئاي (ھەمراھ)» ى بار. مارت يۈزىنىڭ يەر شەكلى ۋە يەر ۋە- زىمىتى ئىنتايىن مۇرەككەپ بولۇپ، تاغ تىزمىلىرى، ئېگىزلىكلەر ۋە كىراتېرلار، شۇنداقلا تۈزلەڭلىكلەر، جىلغا - جىرالار ۋە يانار تاغلارمۇ بار. مارت يۈزىدىكى تۇپراق ۋە قۇم- لۇقلاردا زور مىقداردا تۆمۈر ئوكسىد- لىرى بار، شۇڭا مارت قىزغۇچ جۇلا- لىنىپ تۇرىدۇ. مارتنىڭ ئىككى قۇ- تۇپىدا زور مىقداردا مۇزلار مەۋجۇت بولۇپ، ئاجىز ماگنىت مەيدانى ۋە شالاڭ ئاتموسفېراغا ئىگە، ھەر يىلى بىرقانچە ئاي ئۇدا چاڭ - توزانلىق بوران چىقىدۇ.

مارسنىڭ ھاۋا تېمپېراتۇرىسى 80℃ - تىن 20℃ قىچە بولۇپ، كىشىلەرنىڭ ئولتۇراقلىشىشىغا مۇۋاپىق كەلمەيدۇ. ئالىملار ئۇنىڭ ھەمراھلىرىنىڭ ئوربىتىسىغا ئى- نەكلەرنى ئورنىتىپ، قۇياشنىڭ نۇ- رىنى ئەكسىگە قايتۇرۇش ئارقىلىق مارت يۈزىنىڭ تېمپېراتۇرىسىنى ئۆزلەتكىلى بولىدۇ، دەپ قارايدۇ. بۇ خىل ئۇسۇل ئارقىلىق پەقەت 100 يىلدىلا مارت يۈزىنىڭ تېمپېراتۇرىد- سىنى ھايۋانات - ئۆسۈملۈكلەر يا- شىيالايدىغان دەرىجىدە ئۆزلەتكىلى بولىدىكەن.

**يۇپىتېر** 1994 - يىلى 7 - ئاينىڭ 17 - كۈنىدىن 22 - كۈنىگىچە «موز- دۇز لېۋى» 9 ناملىق قۇيرۇقلۇق يۇلا- تۇزىنىڭ 21 يادرو پارچىسى خۇددىي تات - تاتلاپ ئاتقان ئوقتەك كەينى - كەينىدىن يۇپىتېرغا سوقۇلدى، بۇ خىل كەمدىن - كەم ئۇچرايدىغان ئاسترونومىيەلىك ھادىسە جاھاننى زىل - زىلىگە سالدى. ۋەھالەنكى، بۇ ئاپەتلىك سوقۇلۇشنى باشتىن كە-

چۈرگەن يۇپىتېر ھېچنېمە بولماي ئامان - ئېسەن قالدى.

يۇپىتېر قۇياش سىستېمىسىدە- كى ئەڭ چوڭ سەييارە بولۇپ، قۇياش- قىچە بولغان ئارىلىقى يېقىن - يىراقلىق تەرتىپى بويىچە 5 - ئو- رۇندا تۇرىدۇ. ئۇنىڭ ھەجىمى يەر شارى ھەجىمىنىڭ 1300 نەچچە ھەسسىگە، ماسسىسى يەر شارى ماسسىسىنىڭ 300 نەچچە ھەسسىسىگە باراۋەر كې- لىدۇ. ئۇ ۋېنېرادىن قالسىلا يەر شا- رىدا تۇرۇپ كۆرگىلى بولىدىغان ئەڭ يورۇق يۇلتۇزدۇر. يۇپىتېرنىڭ ئېكۋاتور قىسمىدا يورۇقلۇق ۋە قاراڭغۇلۇق گىرەلەشمە جايلاشقان يول - يول سىزىقلار بار بولۇپ، بۇ يۇپىتېردىكى قوبۇق ئاتموسفېرا قات- لىمىنىڭ يۇقىرىسىدىكى بۆلۈك بەل- باغلىرىدۇر. بەزىدە يەنە يۇپىتېرنىڭ جەنۇبىي يېرىم شارىنىڭ ئوتتۇرا كەڭلىك رايونىدا بىر مەشھۇر چوڭ قىزىل داغنى كۆرگىلى بولىدۇ. ئۇ يۇپىتېرنىڭ ئاتموسفېرا قاتلىمىدىكى ئۇزۇنلۇقى تەخمىنەن 20 مىڭ كىلو- مېتىر، كەڭلىكى 10 مىڭ كىلومېتىر كېلىدىغان كۈچلۈك چۆرگىلەۋاتقان ئۆرلىگۈچى ھاۋا ماسسىسىدۇر.

يۇپىتېر بىر گاز ھالەتتىكى سەييارە بولۇپ، كەڭلىكى تەخمىنەن 6500 كىلومېتىر، قېلىنلىقى تەخ- مىنەن 30 كىلومېتىر كېلىدىغان بىر رەڭدار نۇر ھالقىسى بار. تېلېس- كوپ ئارقىلىق ئۇنى كۆزەتسەك، ئۇ- نىڭ گەۋدىلىك ئالاھىدىلىكى بولغان ياپىلاق شارىمان تاشقى قىياپىتىنى كۆرەلەيمىز، يۇپىتېر ئۆز ئوقىدا ئىنتايىن تېز ئايلىنىدىغانلىقتىن، 10 سائەتكىمۇ يەتمىگەن ۋاقىتتا بىر ئايانما چۆرگىلەپ بولىدۇ، شۇڭا ئۇ- نىڭ ئېكۋاتور ئەتراپى روشەن ھالدا تومپىيىپ چىققان. ئۇنىڭ 16 ھەمراھى بار.

**ساتۇرن** ساتۇرننىڭ ئاجايىپ كۆر- كەم نۇر ھالقىسى كۆزەتكۈچىلەرگە چوڭقۇر تەسىر قالدۇرىدۇ. ساتۇرن ھالقىسىنىڭ بايقالغىنىغا 300 نەچچە يىل بولدى، پۈتكۈل نۇر ھالقىسى 7

شارىغا سوقۇلغان، سوقۇلۇشتىن كېيىن كىچىك سەييارىلەر ھەجىمى ۋە ماسسىسى جەھەتتىن چوڭ سەييارىلەرگە قارىغاندا كىچىك بولۇپ، ئۇلارنىڭ ئىسمىمۇ كىچىك سەييارىلەر دەپ ئاتىلىدۇ. ئۇلارنىڭ سانى ۋە ماسسىسى جەھەتتىن چوڭ سەييارىلەرگە قارىغاندا كىچىك بولۇپ، ئۇلارنىڭ ئىسمىمۇ كىچىك سەييارىلەر دەپ ئاتىلىدۇ.

كىچىك سەييارىلەر ھەجىمى ۋە ماسسىسى جەھەتتىن چوڭ سەييارىلەرگە قارىغاندا كىچىك بولۇپ، ئۇلارنىڭ ئىسمىمۇ كىچىك سەييارىلەر دەپ ئاتىلىدۇ. ئۇلارنىڭ سانى ۋە ماسسىسى جەھەتتىن چوڭ سەييارىلەرگە قارىغاندا كىچىك بولۇپ، ئۇلارنىڭ ئىسمىمۇ كىچىك سەييارىلەر دەپ ئاتىلىدۇ. ئۇلارنىڭ سانى ۋە ماسسىسى جەھەتتىن چوڭ سەييارىلەرگە قارىغاندا كىچىك بولۇپ، ئۇلارنىڭ ئىسمىمۇ كىچىك سەييارىلەر دەپ ئاتىلىدۇ. ئۇلارنىڭ سانى ۋە ماسسىسى جەھەتتىن چوڭ سەييارىلەرگە قارىغاندا كىچىك بولۇپ، ئۇلارنىڭ ئىسمىمۇ كىچىك سەييارىلەر دەپ ئاتىلىدۇ.

مۇتلەق كۆپ ساندىكى كىچىك سەييارىلەر ماسسىسى بىلەن يۇپىتېر ئورنىدىن ئىبارەت ئىككىنچى ئورنىدا تۇرىدۇ. ئۇلارنىڭ سانى ۋە ماسسىسى جەھەتتىن چوڭ سەييارىلەرگە قارىغاندا كىچىك بولۇپ، ئۇلارنىڭ ئىسمىمۇ كىچىك سەييارىلەر دەپ ئاتىلىدۇ. ئۇلارنىڭ سانى ۋە ماسسىسى جەھەتتىن چوڭ سەييارىلەرگە قارىغاندا كىچىك بولۇپ، ئۇلارنىڭ ئىسمىمۇ كىچىك سەييارىلەر دەپ ئاتىلىدۇ.

ھەجىمى ئەڭ چوڭ بولغان كىچىك سەييارە سېرېرا دەپ ئاتىلىدۇ، ئۇنىڭ دىئامېتىرى تەخمىنەن 1000 كىلومېتىر كېلىدۇ. كۆپ ساندىكى كىچىك سەييارىلەرنىڭ دىئامېتىرى پەقەت 1 كىلومېتىردىن نەچچە 10 كىلومېتىرگىچە بولۇپ، ئۇلارنىڭ سانى ۋە ماسسىسى جەھەتتىن چوڭ سەييارىلەرگە قارىغاندا كىچىك بولۇپ، ئۇلارنىڭ ئىسمىمۇ كىچىك سەييارىلەر دەپ ئاتىلىدۇ.

لىدىۇ. ئۇنىڭ ئوتتۇرىچە زىچلىقى پەقەت ھەر كۇب سانتىمېتىردا 0.70 گىرام بولۇپ، 8 چوڭ سەييارە ئىچىدە دە زىچلىقى ئەڭ كىچىكى ھېسابلىنىدۇ، ھەتتا سۇنىڭ زىچلىقىدىنمۇ كىچىك. ساتۇرننىڭ يۇپىتېرنىڭكىگە ئوخشاشلا قاتتىق تاشقى پوستى يوق، يادروسى تاغ جىنىسلىق يادرو بولۇپ، يادرو سىرتىنى 5000 كىلومېتىر قېلىنلىقتىكى مۇز پوستىلا ئوراپ تۇرىدۇ. ئۇنىڭ سىرتى 8000 كىلو-مېتىر قېلىنلىقتىكى مېتال ھىدرو-گېن قەۋەت، ئۇنىڭ سىرتى كەڭ يېرىلغان مولىكۇلىلىق ھىدروگېن قەۋەت، ئەڭ سىرتى قەۋىتى ئاتموسفېرا بولۇپ، ئاتموسفېرا قاتلىمى بىلەن سۇيۇق ھالەتتىكى قەۋىتى ئوتتۇرىسىدا روشەن چېگرا يوق.

ساتۇرننىڭ قۇياش ئەتراپىدا ئايلىنىش ئوتتۇرىچە سۈرئىتى تەخمىنەن 9.64 km/s نەن ئەتراپىنى تەخمىنەن 29.5 يىلدا بىر ئايلىنىپ چىقىدۇ. ساتۇرننىڭمۇ تۆت پەسلى بار، پەقەت ھەر پەسلىنىڭمۇ زۇنلۇقى 7 يىلدىن كۆپرەك بولىدۇ، ئۇ قۇياشتىن بەك يىراق بولغانلىقتىن، ياز پەسلىدىمۇ قاتتىق سوغۇق بولىدۇ. ساتۇرن ئۆز ئوقىدا ناھايىتى تېز ئايلىنىدۇ، ئەمما ئوخشاش بولمىغان كەڭلىكلىرىدە ئۆز ئوقىدا ئايلىنىش سۈرئىتى ئوخشاش بولمايدۇ، ساتۇرننىڭ ئېكۋاتورىدا بىر كېچە - كۈندۈز ئاران 10 سائەت 14 مىنۇت بولىدۇ. ساتۇرننىڭ ھەمراھلىرى ناھايىتى كۆپ بولۇپ، ھازىرغىچە بايقالغىنى ئاز دېگەندە 50 كە يېتىدۇ.

**كىچىك سەييارىلەر** يەر شارىدا ھەيۋەت بىلەن 100 مىليون يىلدىن كۆپرەك ۋاقىت ھۆكۈم سۈرگەن دەنزاۋۇرلار تەخمىنەن 65 مىليون يىلنىڭ ئالدىدا تۇيۇقسىز يوقالدى. دەنزاۋۇرنىڭ يوقىلىش سەۋەبى توغرىسىدا ھەرخىل قىياسلار بار، بۇنىڭدىكى بىرخىل قاراش مۇنداق: 65 مىليون يىل بۇرۇن دىئامېتىرى تەخمىنەن 10 كىلومېتىر كېلىدىغان بىر كىچىك سەييارە تۇيۇقسىز يەر شارىدا ھەيۋەت بىلەن 100 مىليون يىلدىن كۆپرەك ۋاقىت ھۆكۈم سۈرگەن دەنزاۋۇرلار تەخمىنەن 65 مىليون يىلنىڭ ئالدىدا تۇيۇقسىز يوقالدى. دەنزاۋۇرنىڭ يوقىلىش سەۋەبى توغرىسىدا ھەرخىل قىياسلار بار، بۇنىڭدىكى بىرخىل قاراش مۇنداق: 65 مىليون يىل بۇرۇن دىئامېتىرى تەخمىنەن 10 كىلومېتىر كېلىدىغان بىر كىچىك سەييارە تۇيۇقسىز يەر

مەركەزداش ھالقىدىن تەشكىل تاپقان، نۇر ھالقىسىنىڭ ئومۇمىي كەڭلىكى تەخمىنەن 80 مىڭ كىلومېتىر، قېلىنلىقى تەخمىنەن 10 كىلومېتىر كېلىدۇ. نۇر ھالقا بىر بىرىدىن ئايرىلىپ تۇرىدىغان نۇرغۇنلىغان مۇز پارچىلىرىدىن تەشكىل تاپقان.

ساتۇرن قۇياش سىستېمىسىدىكى 8 چوڭ سەييارىنىڭ بىرى بولۇپ، قۇياشتىن يىراق - يېقىنلىقى تەرتىپى بويىچە 6 - ئورۇندا تۇرىدۇ. جۇڭگودا قەدىمكى زامانلاردا ساتۇرن «سەكەننىر» ياكى «زۇھەل» دەپ ئاتالغان. ساتۇرن نۇرغۇن جەھەتلەردە يۇپىتېرغا ئوخشىشىپ كېتىدۇ، مەسىلەن، ئۇ يۇپىتېرغا ئوخشاش گانت سەييارىلەرگە مەنسۇپ بولۇپ، ھەجىمى يەر شارى ھەجىمىنىڭ 745 ھەسسىسىگە، ماسسىسى 95.18 ھەسسىسىگە توغرا كېلىدۇ. قۇياش سىستېمىسىدىكى 8 چوڭ سەييارە ئىچىدە، ساتۇرننىڭ چوڭ - كىچىكلىكى ۋە ماسسىسى يۇپىتېردىن قالسىلا 2 - ئورۇندا تۇرىدۇ. ئۇ ئۆز ئوقىدا تېز سۈرئەتتە ئايلىنغانلىقتىن، يايلاق شارىمان شەكىلگە ئايلىنىپ قالغان. ئۇنىڭ ئېكۋاتورىنىڭ رادىئوسى تەخمىنەن 60 مىڭ كىلومېتىر كېلىدۇ.

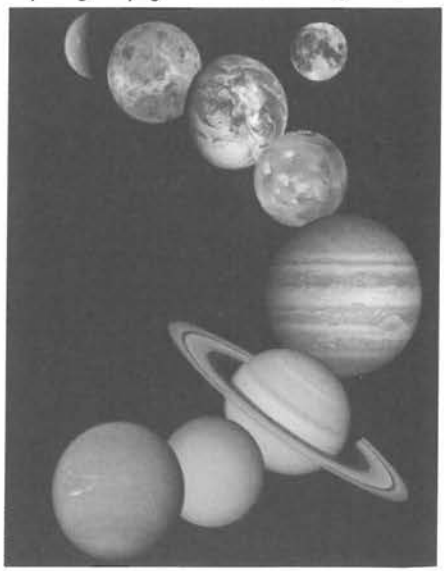

يۇپىتېردىن تۆۋەنگە تەرتىپ بويىچە: مېر-كۇرۇبى، ۋېنېرا، يەر شارى، مارس، يۇپىتېر، ساتۇرن ۋە ئۇنىڭ نۇر ھالقىسى، ئۇران، نېپتۇن (لى يۈەن تەمىنلىگەن)



كىلومېتىرغىچە كېلىدۇ. مۆلچەرلەيدىغانىچە، كىچىك سەييارىلەرنىڭ ئومۇمىي ماسسىسى ئارانلا يەر شارى ماسسىسىنىڭ 10 مىڭدىن تۆتىگە توغرا كېلىدىكەن. كىچىك سەييارىلەرنىڭ شەكلى ھەرخىل بولىدۇ، كىچىك سەييارىلەر ماددىي تەركىبىگە ئاساسەن، كاربونلۇق، ئاشلىق، مېتاللىق كىچىك سەييارىلەردىن ئىبارەت ئۈچ چوڭ تۈرگە ئايرىلىدۇ.

**قۇيرۇقلۇق يۇلتۇزلار (كومېتالار)**

كېچە ئاسمىنىدا چوڭ قۇيرۇقلۇق يۇلتۇزنىڭ شەكلى سۈپۈرگىگە ئوخشايدۇ، بۇ كىشىلەرنىڭ دىققىتىنى ئۆزىگە ئالاھىدە تارتىدۇ. جۇڭگودا خەلق ئىچىدە ئۇ سۈپۈرگە يۇلتۇز دەپ ئاتىلىدۇ. قۇيرۇقلۇق يۇلتۇزنىڭ شەكلى غەلىتە بولغانلىقتىن، ئۇنىڭ ئۈستىگە تېز كېلىپ، تېز كېتىدەنغانلىقتىن، قەدىمكىلەر قۇيرۇقلۇق يۇلتۇزنىڭ پەيدا بولۇشىنى شۈملىمەسلىكىنىڭ ئالامىتى دەپ قاراپ كەلگەن. ئەمەلىيەتتە بۇنىڭ ھېچقانداق ئاساسى يوق.

قۇيرۇقلۇق يۇلتۇز سوزۇنچاق ئوربىتىسىدا (ئىنتايىن ئاز ساندىكىلىرى چەمبەرسىمان ئوربىتىلىق) قۇياشنى ئايلىنىپ ھەرىكەت قىلىدەنغان، ماسسىسى كىچىكرەك ئاسمان جىسمى بولۇپ، قۇياش سىستېمىسى ئائىلىسىنىڭ ئەزاسىدۇر. قۇيرۇقلۇق يۇلتۇز ئاساسلىقى قۇيرۇقلۇق يۇلتۇز بېشى ۋە قۇيرۇقلۇق يۇلتۇز قىدىن تەشكىل تاپىدۇ، قۇيرۇقلۇق يۇلتۇز بېشى يەنە قۇيرۇقلۇق يۇلتۇز يادروسى ۋە قۇيرۇقلۇق يۇلتۇز چېتىدىن ئىبارەت ئىككى قىسىمغا بۆلۈنىدۇ. قۇيرۇقلۇق يۇلتۇز يادروسى ئۇنىڭ ئەڭ يورۇق قىسمى بولۇپ، ئاساسلىقى قاتتىق ھالەتتىكى مۇز ۋە توك كالىدەك ماددىلاردىن تۈزۈلگەن، قۇيرۇقلۇق يۇلتۇزنىڭ ئەتراپى قۇيرۇقلۇق يۇلتۇز چېتى دەپ ئاتىلىدۇ. قۇيرۇقلۇق يۇلتۇز نەدرىجىي قۇياشقا يېقىنلاشقاندا، قۇيرۇقلۇق يۇلتۇز يادروسىدىكى مۇز ۋە توك ماددىلار قۇيۇلۇپ،

ياش نۇرىدا قىزىپ پارغا ئايلىنىدۇ - دە، گاز ۋە توزان ماددىلار ھاسىل بولىدۇ، بۇ ماددىلار قۇياشنىڭ نۇرى بىلەن سىمى ۋە قۇياش شامىلىنىڭ تەسىرىدە، قۇياشقا تەتۈر يۆنىلىشتە بىر قۇيرۇق ھاسىل قىلىدۇ، بۇ قۇيرۇق لۇق يۇلتۇز قۇيرۇقىدۇر. قۇيرۇقلۇق يۇلتۇز قۇياشقا قانچىكى يېقىن بولسا،



«خالى - بوپ» قۇيرۇقلۇق يۇلتۇزىنىڭ ئاز ئۇچرايدىغان يىلاردا قۇيرۇقى بار. (دېڭىز خۇڭمىڭ تارتقان)

سا، ئۇنىڭ قۇيرۇقى شۇنچە ئۇزۇن بولىدۇ؛ قۇياشتىن يىراقلاشقانچە، ئۇنىڭ قۇيرۇقى بارغانسېرى قىسقىراپ بارىدۇ، ئەڭ ئاخىردا قۇيرۇقى يوقاپ، بىر غۇۋا كىچىك سەييارىگە ئايلاندى.

قۇيرۇقلۇق يۇلتۇزنىڭ تېز كېلىپ، تېز كېتىشى ئۇنىڭ قۇياش ئەتراپىدا ئايلىنىش ئوربىتىسى بىلەن زىچ مۇناسىۋەتلىك. كۆپ قىسىم قۇيرۇقلۇق يۇلتۇزنىڭ ئوربىتىسى سوزۇنچاق ئېللىپسىسىمان بولۇپ، يۇرتىدىكى قۇيرۇقلۇق يۇلتۇزلار دەۋرىيلىك قۇيرۇقلۇق يۇلتۇزلارغا مەنسۇپ. ئەمما، ئەگەر قۇيرۇقلۇق يۇلتۇزلارنىڭ ئوربىتىسى بەكلا سوزۇنچاق بولسا، ئۇنداقتا ئوربىتىدىكى قۇيرۇقلۇق يۇلتۇزنىڭ قۇياش بىلەن بولغان ئارىلىقىنىڭ يىراق - يېقىنلىقىدا ناھايىتى چوڭ پەرق بولىدۇ. قۇياشقا يېقىن نۇقتىسىدىن ئۆتكەندە، ئۇ قۇياشقا ئەڭ يېقىن بولىدۇ، قۇيرۇقى ئەڭ ئۇزۇن، ھەرىكىتى ئەڭ

تېز بولىدۇ. قۇياشقا يىراق نۇقتىسىدىن ئۆتكەندە، ئۇ قۇياشقا ئەڭ يىراق بولىدۇ، قۇيرۇقى ئەڭ قىسقا بولىدۇ، ھەتتا قۇيرۇقى بولمايدۇ، ھەرىكىتى ئەڭ ئاستا بولىدۇ. قۇيرۇقلۇق يۇلتۇز قۇياشقا يېقىن نۇقتىسىدىن ئۆتۈشنىڭ ئالدى - كەينىدە كىشىلەر ئۇنى ئەڭ ئوڭاي كۆرەلەيدۇ، بۇ چاغدىكى قۇيرۇقلۇق يۇلتۇزنىڭ ئاسماندىكى ھەرىكىتى ئەڭ تېز، قۇيرۇقى ئەڭ ئۇزۇن بولىدۇ، ئالدىراپ - تېنەپ كېتىۋاتقاندا كۆرۈنىدۇ. يەنە بەزى قۇيرۇقلۇق يۇلتۇزلارنىڭ ئوربىتىسى گىپېربولا ياكى پارابولا شەكلىدە بولۇپ، ئۇلار قۇياشقا يېقىن نۇقتىسىدىن ئۆتكەندىن كېيىن، ئىككىنچى قېتىم كەلمەيدۇ، بۇلار دەۋرىيىسىز قۇيرۇقلۇق يۇلتۇزلارغا تەۋە. داڭلىق چوڭ قۇيرۇقلۇق يۇلتۇزلاردىن ھالېي قۇيرۇقلۇق يۇلتۇزى، ئېنىكې قۇيرۇقلۇق يۇلتۇزى ۋە بىئېلا قۇيرۇقلۇق يۇلتۇزى قاتارلىقلار بار.

**ئاقار يۇلتۇز ۋە مېتېئورىت ئاقار**

يۇلتۇز سەييارىلەر ئارا بوشلۇقتىكى پارچە - پۇرات قاتتىق ماددىلار (ئاقار يۇلتۇز جىسمى) نىڭ يەر شارى ئاتموسفېراسىغا بۆسۈپ كىرگەندە، ئاتموسفېرا بىلەن سۈركىلىپ كۆيۈپ چىقارغان يورۇقلۇق ئىزىنى كۆرسىتىدۇ. ئاقار يۇلتۇز جىسمى ئەسلىدە قۇياشنى ئايلىنىپ ھەرىكەت قىلىدەنغان جىسىم بولۇپ، يەر شارى ئەتراپىدىن ئۆتكەندە يەرنىڭ تارتىش كۈچىنىڭ تەسىرىگە ئۇچراپ، ئوربىتىسىنى ئۆزگەرتىدۇ - دە، يەر شارى ئاتموسفېراسىغا كىرىپ، ئاتموسفېرا بىلەن قاتتىق سۈركىلىشىپ يورۇقلۇق چىقىرىدۇ.

قۇياش سىستېمىسىدىكى چوڭراق ئاقار يۇلتۇز جىسمى يەر شارى ئاتموسفېراسىدىن كېسىپ ئۆتۈپ يەر يۈزىگە چۈشكەندىن كېيىن «مېتېئورىت» دەپ ئاتىلىدۇ. ئۇ بىر گە قۇياش سىستېمىسىدىكى ئاسمان جىسىملىرىنىڭ شەكىللىنىشى ۋە تەدرىجىي ئۆزگىرىشىگە ئائىت مول

### ئوتتۇرا مەكتەپ ئوقۇغۇچىلىرى قامۇسى

### ئاسترونومىيە جۇغراپىيە

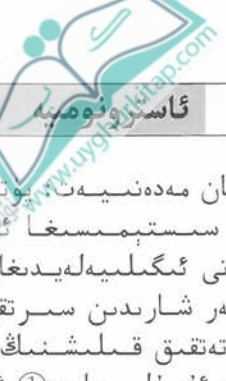

ئۇچۇرلارنى ئېلىپ كېلىپ، كىشىلەر ئالاقىسىغا سازاۋەر بولغان كۈتۈلمىگەن مېھماندۇر. مېتېئور رىتلار تەركىبىگە ئاساسەن تاش مېتېئور، تۆمۈر مېتېئور ۋە تاش - تۆمۈر مېتېئور دېگەنلەرگە ئايرىلىدۇ. 1976 - يىلى جۇڭگونىڭ جىلىنىدىكى مېتېئور يامغۇرىدا چۈشكەن 1 - نومۇرلۇق مېتېئور دۇنيا بويىچە ئەڭ ئېغىر تاش مېتېئور بولۇپ، تەخمىنەن 1770 كىلوگرام كېلىدۇ. جۇڭگو شىنجاڭدىكى تۆمۈر مېتېئورنىڭ ئېغىرلىقى تەخمىنەن 30 توننا بولۇپ، دۇنيا بويىچە 3 - چوڭ تۆمۈر مېتېئور ھېسابلىنىدۇ.

**ئاقار يۇلتۇز يامغۇرى بەزى ۋاقىتلاردا ئاسماننىڭ مەلۇم رايونىدا مەلۇم ۋاقىت ئارىلىقىدا ئاقار يۇلتۇزلارنىڭ سانى كۆرۈنەرلىك دەردە جىدە كۆپىيىدۇ، نۇرغۇنلىغان ئاقار يۇلتۇزلار يۇلتۇزلۇق ئاسماندىكى مەلۇم بىر نۇقتىدىن (رادىئاتسىيە نۇقتىسىدىن) سىرتقا قاراپ تارلىنىدۇ، قارىماققا يامغۇر ياغقانغا ئوخشاش قالىتىس كۆركەم كۆرۈنىدۇ، بۇ خىل ھادىسە ئاقار يۇلتۇز يامغۇرى دەپ ئاتىلىدۇ.**

ئاقار يۇلتۇز يامغۇرى زور بىر تۈركۈم ئاقار يۇلتۇز جىسىملىرىنىڭ يەر شارى ئاتموسفېراسىغا بېسىپ كىرگەنلىكىنىڭ نەتىجىسى بولۇپ، بۇ خىل توپ - توپ سەپ تارتقان ئاقار يۇلتۇز جىسىملىرى ئاقار يۇلتۇز توپى دەپ ئاتىلىدۇ. پەۋقۇلئاددە چوڭ ئاقار يۇلتۇز يامغۇرى يەنە ئاقار يۇلتۇز قارا يامغۇرى دەپ ئاتىلىدۇ. ئوخشاش بىر ئوربىتىنى بويلاپ، قۇياشنى ئايلىنىپ كېتىۋاتقان زور تۈركۈمدىكى ئاقار يۇلتۇز جىسىملىرى يەر شارى بىلەن ئۇچراشقاندا ئاقار يۇلتۇز يامغۇرى پەيدا بولۇشى مۇمكىن.

ئادەتتە ئاقار يۇلتۇز يامغۇرىنىڭ پەيدا بولۇشى قۇيرۇقلۇق يۇلتۇز بىلەن مۇناسىۋەتلىك دەپ قارىلىدۇ. قۇيرۇقلۇق يۇلتۇزنىڭ يادروسى قۇ-

ياشقا يېقىنلاشقان ھامان قۇياش رادىئاتسىيەسىنىڭ تەسىرىدە، قۇيرۇقلۇق يۇلتۇز يادروسىدىكى ماددىلار گازلىق شىپ غايەت زور قۇيرۇقلۇق يۇلتۇز چېچى ۋە ئۇزۇن قۇيرۇق ھاسىل بولىدۇ. قۇيرۇقلۇق يۇلتۇزدىن چېچىلىپ چىققان پارچە ماددىلار ياكى پارچىلانغان قۇيرۇقلۇق يۇلتۇز يادروسى قۇيرۇقلۇق يۇلتۇز توپىنىڭ كېلىپ چىقىش مەنبەسىدۇر.

ئەسەد يۇلتۇز تۈركۈمى ئاقار يۇلتۇز يامغۇرى دەل تېمپىل - تۇپىل ناملىق قۇيرۇقلۇق يۇلتۇزنىڭ قالدىقلىرى يەر شارى ئاتموسفېراسىغا كىرگەندە كۆرۈلىدىغان ئاقار يۇلتۇزلارنىڭ زىچ پەيدا بولۇش مەنزىرىسىدۇر. 1999 -، 2001 - ۋە 2002 - يىللىرى يەر شارى ئوربىسى مەزكۇر قۇيرۇقلۇق يۇلتۇزنىڭ قالدىقلىرى ئەڭ زىچ رايوندىن ئۆتكەندە ئەسەد يۇلتۇز تۈركۈمى ئاقار يۇلتۇز يامغۇرى ھادىسىسى يۈز بەرگەن، ھەر سائەتتە مىڭلىغان ئاقار يۇلتۇزلار پەيدا بولغان، مانا بۇ ئاتالماش ئاقار يۇلتۇز قارا يامغۇرىدۇر.

**يەر شارىدىن سىرتقى مەدەنىيەت كائىناتتا يەر شارىدا ئىنسانلار بولغاندىن سىرت، باشقا ئاسمان جىسىملىرىدا ئادەمگە ئوخشاپ كېتىدىغان يۇقىرى دەرىجىلىك جانلىقلار بارمۇ - يوق؟ مۇنداق قىياس قىلىش ۋە ئىزدىنىش يەر شارىنىڭ سىرتىدىكى مەدەنىيەتنى تەتقىق قىلىشنىڭ ھەرىكەتلەندۈرگۈچ كۈچىدۇر.**

يەر شارىدىن سىرتقى مەدەنىيەت بولسا يەر شارىدىن باشقا ئاسمان جىسىملىرىدا ئېھتىمال مەۋجۇت بولغان يۇقىرى دەرىجىلىك ئەقلىي جانلىقلارنىڭ مەدەنىيىتىنى كۆرسىتىدۇ. بەزى تەتقىقاتچىلار يەر شارىدىن سىرتقى مەدەنىيەتنى مۇنداق 3 تىپقا بۆلگەن: پەقەت ئۆزى تۇرۇۋاتقان پىلانېتتا كۆنترول قىلالايدىغان مەدەنىيەت؛ پۈتكۈل تۇرغۇن يۇلتۇز ۋە ئۇنىڭغا قاراشلىق يۇلتۇزلار سىستېمىسىغا ئائىت ئۇچۇرلارنى ئىگىلىيە-

لەيدىغان مەدەنىيەت. پۈتكۈل يۇلتۇز سىستېمىسىغا ئائىت ئۇچۇرلارنى ئىگىلىيەلەيدىغان مەدەنىيەت. يەر شارىدىن سىرتقى مەدەنىيەتنى تەتقىق قىلىشنىڭ مۇنداق 3 تۈرلۈك ئۇسۇلى بار: ① ئالەم بوش-لۇقىدىن كېلىش ئېھتىمالى بولغان ھەرخىل ئېلېكتىر دولقۇنلىرىنى قوبۇل قىلىش ۋە ئانالىز قىلىش. بۇ جەھەتتىكى خىزمەت 1960 - يىلى باشلانغان. ② ئىنسانلار تەشەببۇسكارلىق بىلەن ئالەم بوشلۇقىغا ئىنسانلارنىڭ قۇياش سىستېمىسىدا مەۋجۇتلۇقىنى ئىپادىلەيدىغان سىگنال تارقىتىش. 1974 - يىلى 11 - ئاينىڭ 16 - كۈنى ئامېرىكا پوئېر تۈركۈمىنىڭ ئارېسبوغا ئورنىتىلغان دىيامېتىرى 305 مېتىرلىق رادىيو تېلېسكوپ ئارقىلىق ئىنسانىيەتنىڭ تۇنجى گۇرۇپپا سىگنالىنى گېرگۇلېس يۇلتۇز تۈركۈمىدىكى شارىمان يۇلتۇزلار توپىغا قارىتىپ 3 مىنۇت تارقىتىش. ③ تەكشۈرۈش ئەسۋابى قۇياش بېرىپ تاشقى پىلانېتا ئادەملىرىنى زىيارەت قىلىش. ئامېرىكا قۇياش بەرگەن «پېشۋا 10»، «پېشۋا 11» ۋە «سايھەتچى 1»، «سايھەتچى 2» قاتارلىق ئالەم تەكشۈرۈش ئەسۋابلىرى قۇياش سىستېمىسىدىكى تەكشۈرۈش ۋەزىپىسىنى ئورۇنلىغاندىن كېيىن، ئىنسانلارنىڭ نۇرغۇن ئۇچۇرلىرىنى ئېلىپ، ئىنسانلارنىڭ ئەلچىسى سۈپىتىدە تۇرغۇن يۇلتۇزلار ئارا بوش-لۇقتا سەپلە قىلماقتا. ئەگەر ئۇلار ئىنسانلارنىڭ سىگنالى بىلەن تاسادەپىي ئۇچرىشىپ قالسا، تەكشۈرۈش ئەسۋابىدىن ئىنسانلارنىڭ پائالىيەتلىرىنى ئىگىلەپ، يەنىمۇ ئىلگىرىلەپ ئالاقىلىشىش مۇمكىنلىكىنى بەلگىلەپ چىقىدۇ.

**رەسەتخانا ۋە ئاسترونومىيە ئەسۋابلىرى** ئىنسانلار خېلى بۇرۇنلا بىپايان ئالەم بوشلۇقى ۋە ئاسمان جىسىملىرىنىڭ سىرىغا بەك قىزىققان. بۇ سىرلارنى يېشىش ئۈچۈن رەسەتخانلارنى قۇرۇپ، ئاست-



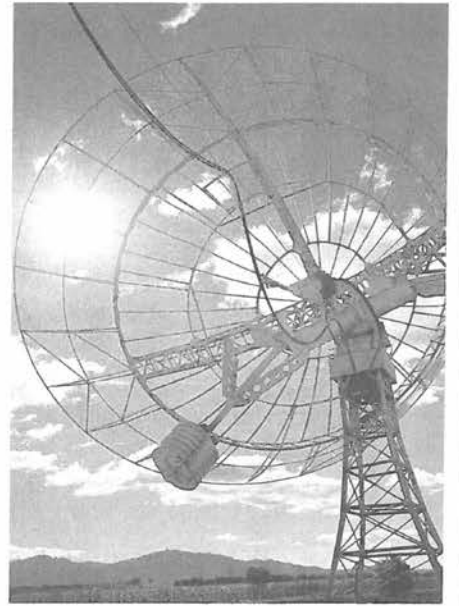

دۆلەتلىك رەسەتخانا بېيجىڭ مىيۇن كۆزىتىش پونكىتىدىكى رادىيو ئانتېننا.

رونومىيە ئەسۋابلىرىنى كەشىپ قىلغان. رەسەتخانا ئاسترونومىيەلىك كۆزىتىش ۋە تەتقىق قىلىش ئاپپارا- تىدۇر. رەسەتخانلاردا كۈندۈزى قۇياشنى كۆرىدىغان، كېچىسى ئاسمان جىسىملىرىنى كۆزىتىدىغان ئەسۋابلار بار.

رەسەتخانلار ئۈسكۈنىلىرى ۋە ۋەزىپىسىگە ئاساسەن 3 تۈرگە بۆلۈنىدۇ. ① ئوپتىكىلىق رەسەتخانلار: بۇ رەسەتخانلارغا ئوپتىكىلىق رادىيو تېلېسكوپلىرى ئورۇنلاشتۇرۇلدىغان بولۇپ، ئالدى بىلەن ياۋروپادا قۇرۇلغان، مەسىلەن، 1667 - يىلى قۇرۇلغان فىرانسىيەنىڭ پارىژ رەسەتخانىسى، 1675 - يىلى قۇرۇلغان گەنگىلىيە لوندون گىرېنۋىچ رەسەتخانىسى، جۇڭگودا ھازىر بار بولغان نەنجىڭ زىجىنشىن رەسەتخانىسى، بېيجىڭ



ئامېرىكىنىڭ كىت چوققىسى دۆلەت ئىگىلىكىدىكى رەسەتخانىسى.

جىڭ رەسەتخانىسى ۋە يۈننەن رەسەتخانىسى قاتارلىقلار ئوپتىكىلىق رەسەتخانلاردۇر. بېيجىڭ رەسەتخانىسى چوڭ تىپلىق ئوپتىكىلىق تېلېسكوپنى خېبېينىڭ شىڭلۇڭدىكى دېڭىز يۈزىدىن ئېگىزلىكى 960 مېتىر كېلىدىغان ئېگىز تاغقا ئورناتقان، ئامېرىكا ھاۋاي ئۇنىۋېرسىتېتىنىڭ دۇنياغا داڭلىق مائۇناكېئا رەسەتخانىسى ھاۋاي ئارىلىدىكى دېڭىز يۈزىدىن ئېگىزلىكى 4205 مېتىر كېلىدىغان مائۇناكېئا تېغىغا ئورۇنلاشتۇرۇلغان. پەقەت ھاۋا ئوچۇق كۈندۈزى ۋە كېچىلىرى كۆپ، ئاتموسفېرانىڭ سۈزۈك-لۈكى ۋە جىمجىتلىقى ياخشى، كۆرۈنۈش دائىرىسى كەڭ، قۇم - بورىنى ئاز بولغان ئورۇنلاردىكى ئوپتىكىلىق تېلېسكوپلارنىڭ رولىنى تولۇق جارى قىلدۇرغىلى بولىدۇ، كۆزىتىش نەتىجىسىمۇ ئاسمان جىسىملىرى فىزىكىسى تەتقىقاتىنىڭ ئېھتىياجىنى قاندۇرالايدۇ.

② رادىيو رەسەتخانلار: بۇ خىل رەسەتخانلاردا ئاساسلىقى رادىيو تېلېسكوپ ئارقىلىق ئاسمان جىسىملىرى تارقىتىلغان رادىيو دولقۇنىنى كۆزىتىلىدۇ. بۇ 20 - ئەسىرنىڭ 40 - يىللىرىدىن باشلاپ رادار تېخنىكىسىغا ئەگىشىپ راۋاجلانغان كۆزىتىش ۋاسىتىسىدۇر. جۇڭگونىڭ رادىيو تېلېسكوپلىرىنىڭ ھەممىسى ئۇنىۋېرسال رەسەتخانلارغا ئورنىتىلغان، بېيجىڭ رەسەتخانىسى مىيۇن رادىيو ئاسترونومىيەلىك كۆزىتىش پونكىتى بۇنىڭ مىسالى بولالايدۇ.

③ بوشلۇق رەسەتخانىسى: بۇ خىل رەسەتخانلاردا ئاساسلىقى ئاسترونومىيەلىك كۆزىتىش ئەسۋابلىرىنى سۈنئىي ئاسمان جىسىملىرىغا ئورنىتىش ئارقىلىق كۆزىتىش كېلىپ بېرىلىدۇ. مەسىلەن، ئامېرىكا ئىلگىرى - كېيىن قويۇپ بەرگەن يەر شارىنى ئايلىنىپ ھەرىكەت قىلىدىغان ئوربىتلىق قۇياشنى كۆزىتىش سۈپىسى، يۇقىرى ئېنېرگىيەلىك رەسەتخانا ۋە خۇبېي بوشلۇق تېلېسكوپى قاتارلىقلار. يەنە مەلۇم

بىر ئاسمان جىسىمىغا يېقىن ئۇچىدۇ. ئۇچقۇرلارغىمۇ ئاسترونومىيەلىك كۆزىتىش ئەسۋابلىرى ئورنىتىلغان، مەسىلەن، ئامېرىكا قويۇپ



ئىتالىيەدىكى فىلورىنسا ئىلمىي مۇزىيىدا ساقلانغان ئاسترونومىيە (تەخمىنەن 1572 - يىلى ياسالغان).

بەرگەن «سايھەتچى» ۋە «گالىي» ناملىق ئۇچقۇرلار بوشلۇق رەسەتخانىسى يەر شارى ئاتموسفېراسىنىڭ كۆزىتىشكە بولغان تەسىرىدىن قۇتۇلۇپلا قالماستىن، يەنە يېقىنلىشىپ كۆزىتىش ئەۋزەللىكىگىمۇ ئىگە. شۇڭلاشقا، يېقىنقى يىللاردىن بۇيان بوشلۇقتا كۆزىتىش مول نەتىجىلەرگە ئېرىشىپ، ئاسترونومىيەنىڭ مەزمۇنىنى زور دەرىجىدە بېيىتتى. قەدىمكى ئاسترونومىيەلىك كۆزىتىش بازىلىرىمۇ ئومۇملاشتۇرۇلۇپ رەسەتخانا (كۆزىتىش سۈپىسى) دەپ ئاتالدى. مەسىلەن، جۇڭگونىڭ قەدىمكى دەۋرىدىكى ئەرۋاھلار سۈپىسى، ئاسمان كۆزىتىش سۈپىسى، يۇلتۇز كۆزىتىش سۈپىسى ۋە ئاسمان ھادىسىلىرىنى كۆزىتىش سۈپىسى قاتارلىقلار.

ئاسترونومىيەلىك كۆزىتىش ئەسۋابلىرىنىڭ تۈرى كۆپ. قەدىمكى زامانلاردا كىشىلەر كۆركەم، قوللىنىشچان ئاسمان كۆزىتىش ئەسۋابلىرىنى ياساپ چىققان، مەسىلەن، ئاسمان جىسىملىرىنىڭ كوردىناتىنى

ئۆلچەيدىغان ئارمىلىيىر شارى، يۈەن دەۋرىدىكى ئاسترونوم گو شۇجىڭ كەشىپ قىلغان ئاددىي ئارمىلىيىر، چەت ئەللەرنىڭ ئېكلىپتىكىلىق ئارمىلىيىر شارى قاتارلىقلار. قەدىمكى ئاسترونومىيەلىك ئەسۋابلار ئاساسلىقى قۇياش، ئاي ۋە يۇلتۇزلارنىڭ ئاسمان شارىدىكى بۇلۇڭلۇق مۇناسىدە ئۆزگىرىشىنى، شۇنىڭدەك قۇياش سايىسىنىڭ ئۆزگىرىشىنى - قىسقاراش ھادىسىسىنى ئۆلچەشتە ئىشلىتىلگەن. 1609 - يىلى ئىتالىيە ئاسترونومىيە گالىلى ئوپتىكىلىق ئاسترونومىيە تېلېسكوپىنى كەشىپ قىلغاندىن كېيىن، ھەرخىل كۆزىتىش ئەسۋابلىرى بارلىققا كەلدى. بۇ ئەسۋابلارنىڭ ئورتاق ئالاھىدىلىكى ئاسمان جىسىملىرى تارقاتقان رادىئاتسىيەنى قوبۇل قىلىشتىن ئىبارەت. پەقەت ئوپتىكىلىق ئاسترونومىيە تېلېسكوپلىرىنىڭ نۇر سۇندۇرغۇچلۇق، نۇر قايتۇرغۇچلۇق ۋە نۇر سۇندۇرۇش - قايتۇرغۇچلۇق تۈرلىرى بار. ئاسترونومىيەلىك ۋاقىت ۋە ئۇزۇنلۇق - كەڭلىك ئۆلچەش ئەسۋابلىرىدىن تىرانزىت ئەسۋابى، مېرىدىيان ئەسۋابى، زېنىت ئەسۋابى قاتارلىقلار بار. مەخسۇس قۇياشنى كۆزىتىدىغان ئەسۋابلاردىن خىروموسفېرا تېلېسكوپى، كورونوگراف، قۇياش ماگنىت مەيدانى تېلېسكوپى قاتارلىقلار بار. ئاسمان جىسىملىرىنىڭ ئوخشاشمىغان دولقۇن بۆلەكلىرىنى قوبۇل قىلغان ئېلېكتىر ماگنىت دولقۇنىدىن قارىغاندا، كۆرۈنىدىغان نۇرلارنىڭ ھەرخىل تېلېسكوپلىرىدىن باشقا، يەنە ئىنفرا قىزىل نۇرلۇق تېلېسكوپلىرى ۋە رادىيو تېلېسكوپلىرى بار.

پەن - تېخنىكىنىڭ ئۇچقاندەك تەرەققىي قىلىشىغا ئەگىشىپ، سۈرەت تارتىش تېخنىكىسى، نۇر ئايرىش تېخنىكىسى، يورۇقلۇق ئۆلچەش تېخنىكىسى، فوتو - ئېلېكتىر تېخنىكىسى، لازېر نۇر تېخنىكىسى، تېلېۋىزىيە تېخنىكىسى، ئالەم قاتنىشى تېخنىكىسى ۋە كومپيۇتېر قاتارلىق يېڭى تېخنىكىلار ئاسترونومىيەلىك

كۆزىتىشتە تېزدىن قوللىنىلغانلىقى، تىن، كۆپلىگەن يېڭى ئاسترونومىيەلىك كۆزىتىش ئەسۋابلىرى بارلىققا كەلدى. ئاسترونومىيەلىك كۆزىتىش بازىسى ۋە ئاسترونومىيە ئەسۋابلىرى پەن - تېخنىكىنىڭ تەرەققىياتىغا ئەگىشىپ ئۈزلۈكسىز يېڭىلىنىپ، ئۈزلۈكسىز ئالغا ئىلگىرىلەيدۇ.

**ئۇچار تەخسە** ئۇچار تەخسە كېلىپ چىقىشى ئېنىقلانمىغان ئۇچار جەسىم بولۇپ، خەلقئارادا ئومۇملاشتۇرۇپ UFO دەپ ئاتىلىۋاتىدۇ. UFO ئېنىقلانمىغان ئۇچار جىسىمنىڭ ئىنگىلىزچە قىسقارتىلىپ يېزىلىشىدۇر.

ئۇچار تەخسە ھەرگىز يېقىنقى زاماندىلا كۆرۈلگەن ئەمەس، جۇڭگو - نىڭ ئىچكى موڭغۇل ئاپتونوم رايونىدىكى بۆرە تاغدا تارىختىن ئىلگىرىكى دەۋردىكى ئىنسانلارنىڭ قىيا تاش رەسىملىرىدە بۈگۈنكى كۈندە دېيىلىۋاتقان ئۇچار تەخسەگە ئوخشىشىپ كېتىدىغان رەسىملەر بار. يېڭى تاش قوراللار دەۋرىگە تەۋە ياڭشاۋ مەدەنىيىتىگە ئائىت قېزىۋېلىنغان مەدەنىيەت يادىكارلىقلىرىدا ئالەم ئۇچقۇنچىلىرىغا بەك ئوخشايدىغان ھەيكەللەر ۋە رەسىملەر تېپىلدى. جۇڭگو - نىڭ سۇڭ دەۋرىدە ئۆتكەن ئالىمى شېن كونىڭ «چۈش خاتىرىلىرى» دېگەن ئەسىرىدە ئۇچار تەخسەنىڭ بىر قېتىملىق كۆرۈلۈش جەريانى تەپسىلىي خاتىرىلەنگەن. 20 - ئەسىرنىڭ 40 - يىللىرىدىن بۇيان، ئۇچار تەخسەنى كۆرگەنلىك توغرىسىدىكى دوكلاتلار تېزدىن كۆپىيىپ، ئۇچار تەخسەگە بولغان تەسۋىر - بايانلارمۇ بارغانسېرى تەپسىلىيەشتى. گېزىت - ژۇرنال، رادىيو - تېلېۋىزىيەلەردە كەينى - كەينىدىن ئۇچار تەخسە بايقالغانلىق توغرىسىدىكى خەۋەرلەر بېرىلدى، بەزىلەر ئۇچار تەخسەنىڭ سۈرىتىنى تارتىۋالدىم دېسە، بەزىلەر ئۇچار تەخسەنىڭ پارچىلىرىنى تېپىۋالدىم دېدى، ھەتتا بەزىلەر «تاشقى پىلانېتا ئادىمى» نى كۆردۈم دېيىشتى.

كۆرگۈچىلەرنىڭ بايانىغا ئاساسلانغاندا، ئۇچار تەخسەنىڭ شەكلى يۈز خىلدىن ئاشىدىكەن، كۆپىنچە تەخسەسىمان، ئېللىپسىسىمان، سىملىنىدىسىمان، شارسىمان، سىگىر سىمان ياكى ئۈچ بۇلۇڭ شەكلىدە ئىكەن. ئۇچار تەخسەنىڭ چوڭ - كىچىكلىكىمۇ ئوخشاشمايدىكەن، چوڭلىرىنىڭ دىئامېتىرى 200 مېتىر كەلسە، كىچىكلىرىنىڭ پەقەت نەچچە 10 سانتىمېتىر كېلىدىكەن. ئۇلار كېچە ئاسمىنىدا كۆزنى قاماش تۈرىدىن نۇر چىقىرىدىكەن ھەم نۇرنىڭ رەڭگىنى ئۆزگەرتىدىكەن. نۇر دەستىسى چۆرگەنلىكىدەن ۋە ئۇزىراپ - قىسقىراپ كېتىدىكەن. نۇر ئاق، قىزىل، نارەنج (قىزغۇچ سېرىق)، يېشىل، كۆك ۋە سۆسۈن قاتارلىق رەڭلەردە كۆرۈنىدىكەن. ئۇچار تەخسە ھاۋادا تېز سۈرئەتتە ياكى ئاستاسۈرئەتتە سۈرۈلىدىكەن، «توساتتىن» تېزلىنىش ئىقتىدارىغا ئىگە ئىكەن، ئىشەنگۈسىز سۈرئەتتە يۇقىرىغا كۆتۈرۈلىدىكەن ياكى غايىب بولىدىكەن. ئۇچار تەخسەنى كۆرگەنلىك توغرىسىدىكى بۇنداق چىگىچ ۋەقەلەرگە قارىتا، مۇئەييەنلەشتۈرگۈچىلەر: ئۇچار تەخسە بىر ھەقىقىي ھا-دېسە، ئۇ ئالەمدىكى يۈكسەك مەدەنىيەتلىك ھاياتلىقنىڭ يەر شارىنى زىيارەت قىلىدىغان ئۇچار قورالى دەپ قارىماقتا؛ ئىنكار قىلغۇچىلار: ئۇچار تەخسە مەۋجۇت ئەمەس، ئۇ پەقەت بىر خىيالىي ئۇيغۇن ياكى كۆرگۈچىلەر تەبىئىي ھادىسىنى بۇرمىلىغان، بۇنى ئاسترونومىيە، مېتېئورولوگىيە، بىئولوگىيە، پىسخولوگىيە، فىزىكا ۋە باشقا پەنلەر ئارقىلىق چۈشەندۈرگەنلى بولمىدۇ دەپ قارىماقتا.

**جۇغراپىيە گېئولوگىيە**

**جۇغراپىيە** جۇغراپىيە يەر شارىنىڭ سىرتقى يۈزىدىكى تەبىئەت ھادىسىلىرى ۋە ئىجتىمائىي ھادىسىلەرنى،



شۇنىڭدەك ئۇلار ئوتتۇرىسىدىكى ئۆز-ئارا مۇناسىۋەتلەرنى ۋە رايونلۇق پەرقلەرنى تەتقىق قىلىدىغان پەن. ئاددىي قىلىپ ئېيتقاندا، ئۇ ئادەم بىلەن جۇغراپىيەلىك مۇھىتنىڭ مۇناسىۋىتىنى تەتقىق قىلىدىغان پەن. ئۇنىڭ تەتقىقات مەقسىتى يەر شارىنىڭ سىرتقى يۈزىدىكى تەبىئىي بايلىقلارنى تېخىمۇ ئوبدان ئېچىپ ۋە ئاسراپ، تەبىئەت بىلەن ئىنسانلارنىڭ مۇناسىۋىتىنى ماسلاشتۇرۇپ، ئادەم يەر مۇناسىۋىتىنى ئىنسانلار جەمئىيىتىنىڭ تۇرمۇشى ۋە ئىشلەپچىقىرىشىغا پايدىلىق يۈزلىشىشكە قاراپ راۋاجلاندۇرۇشتىن ئىبارەت.

جۇغراپىيە يەر شارىنىڭ سىرتقى يۈزىنى تەتقىق قىلىش جەريانىدا تەدرىجىي شەكىللەنگەن ھەمدە نەزەرىيە، ئۇسۇل ۋە ۋاسىتىلىرى ئۈزلۈكسىز مۇكەممەللىشىۋاتقان پەن. ئۇ ئۇنىۋېرساللىققا، دىنامىكىلىققا، ئۇسۇلى كۆپ خىللىققا ئىگە بولۇشتەك ئالاھىدىلىكلەرگە ئىگە. 21 - ئەسىردەكى جۇغراپىيە نەزەرىيەلىشىش، مىقدارلىشىش ئاساسىدا يەنىمۇ ئىلگىرىلىگەن ھالدا ئۇنىۋېرساللىشىدىغان، ئېكولوگىيەلىشىدىغان، ئىجتىمائىيلاشقان نەزەرىيە بىلەن ئەمەلىي قوللىنىشقا تەڭ ئېتىبار بېرىدىغان پەن بولىدۇ.

**يەر شارى** 1961 - يىلى 4 - ئاينىڭ 12 - كۈنى دۇنيادىكى تۇنجى ئالەم ئۇچقۇچىسى، سوۋېت ئىتتىپاقىلىق Y.A گاگارىن «شەرق - 1» ناملىق ئالەم كېمىسىنى ھەيدەپ تۇنجى قېتىم نەچچە مىڭ كىلومېتىر يۇقىرى بوشلۇقتىن ئىنسانلار ياشاۋاتقان يەر شارىغا نەزەر سالغىنىدا، يەر شارىنىڭ ئەسلىدە بىر كۆكۈچ چوڭ سۇ شارى ئىكەنلىكىنى كۆرۈپ ھەيران قالغان. يەر شارى قۇياش سىستېمىسىدىكى سەييارىلەرنىڭ بىرى بولۇپ، قۇياش بىلەن بولغان ئارىلىقى يېقىن - يىراقلىق تەرتىپى بويىچە ئۈچىنچى ئورۇندا تۇرىدۇ. يەر شارى 30km/s قا يېقىن سۈرئەت بىلەن قۇياشنى ئايلىنىپ ھەرىكەت قىلىدۇ.

يەر شارىنىڭ قۇياشنى ئايلىنىپ ھەرىكەت قىلىدىغان ئوربىتىسى ئېلىپس شەكىللىك بولۇپ، قۇياشقىچە بولغان ئوتتۇرىچە ئارىلىقى 149 مىليون كىلومېتىر كېلىدۇ. 365 كۈن 6 سائەت 9 مىنۇت 10 سېكونتتا قۇياش ئەتراپىنى بىر ئايلىنىپ چىقىدۇ. بۇ يەر شارىنىڭ بىر يىلى ھېسابلىنىدۇ. شۇنىڭ بىلەن بىر ۋاقىتتا، يەر شارى يەنە ئۆز ئوقىدا ئايلىنىدۇ. ئېكۋاتوردىكى ئۆز ئوقىدا ئايلىنىش سۈرئىتى تەخمىنەن 1674km/h بولۇپ، تەخمىنەن 23 سائەت 56 مىنۇت 4 سېكونتتا ئۆز ئوقىدا بىر ئايلىنىپ چىقىدۇ. بۇ يەر شارىدىكى بىر سوتكىدۇر. يەر شارىنىڭ ئۆز ئوقىدا ئايلىنىشى بىلەن قۇياش ئەتراپىدا ئايلىنىشىنىڭ ماسلىشىشىدىن كېچە - كۈندۈزنىڭ ئالماشتىشى ۋە تۆت پەسىلنىڭ ئۆزگىرىشى كېلىپ چىقىدۇ. يەر شارى سەل ياپىسلاق كەلگەن، چۆرگىلەپ تۇرىدىغان سىنېروئىد (ئېللىپسۇئىد) تۈر. ئاسترونوملار خېلى بالدۇرلا يەر شارىنىڭ ئېكۋاتور رادىئۇسىنىڭ ئوتتۇرىچە ئۇزۇنلۇقىنىڭ 6378.14km، قۇتۇپ رادىئۇسىنىڭ ئوتتۇرىچە ئۇزۇنلۇقىنىڭ 6356.75km، ئىككىسىنىڭ پەرقى تەخمىنەن 21 كىلومېتىر كېلىدىغانلىقىنى ئېنىق ئۆلچەپ چىققان، يەنى يەر شارى ئېكۋاتورنىڭ ئايلىنىشىدىن ئىككى قۇتۇپ يۆنىلىشىدىكى مېرىدىيان ئايلىنىشىدىن ئۇزۇن دېمەكتۇر. ئالمىلار ئالەم.



چوڭ سۇ شارى — يەر شارى.

لىك تارتىش كۈچى قانۇنىيەتدە. گە ئاساسەن، يەر شارى ماسسىسىنىڭ  $5.976 \times 10^{27}g$ ، ئوتتۇرىچە زىچلىقىنىڭ  $5.52g/cm^3$  ئىكەنلىكىنى ئۆلچەپ چىققان.

كىشىلەر يەر شارىنىڭ بۇ خىل قاتلاملىق قۇرۇلمىسىنى ئوبرازلىق ھالدا بىر پىششىق تۇخۇمغا ئوخشىتىدۇ. يەرنىڭمۇ پوستى، ئارىلىق قەۋىتى (مانتېلى)، يادروسى بار. يەر يادروسىنىڭ تېمپېراتۇرىسى چوڭقۇرلۇقىنىڭ ئۆزگىرىشىگە ئەگىشىپ ئۆزگىرىدۇ. يەر يۈزىدىن 400km چوڭقۇرلۇقتىكى جايىنىڭ تېمپېراتۇرىسى  $1500^{\circ}C \sim 1800^{\circ}C$  قا؛ 2900km چوڭقۇرلۇقتىكى جايىنىڭ تېمپېراتۇرىسى  $3500^{\circ}C \sim 3700^{\circ}C$  قا؛ 6371km چوڭقۇرلۇقتىكى يەر مەركىزىنىڭ تېمپېراتۇرىسى  $4500^{\circ}C \sim 5000^{\circ}C$  قا يېتىدۇ. بۇ مەنىدىن ئېيتقاندا، يەر شارى چوڭ ئوچاققا ئوخشاش بولۇپ، ئىچكى قىسمىدا غايەت زور ئېنېرگىيە ساقلانغان. بۇنىڭدىن كىشىلەر ئېچىپ پايدىلانسا بولىدۇ.

يەر شارىنى يەنە چوڭ ماگنىت دېپىشىكە بولىدۇ. جەنۇبىي ۋە شىمالىي ئىككى قۇتۇپتىن ئۆتكەن ماگنىت مەيدانىنىڭ دائىرىسى يەر شارىنىڭ سىرتىغا قاراپ 100 مىڭ كىلومېتىر يۇقىرى بوشلۇققىچە سوزۇلۇپ بارىدۇ، شۇڭا يەر شارى يۈزىنىڭ ھەرقانداق جايىدىكى كىشىلەر كومپاس ئارقىلىق يۆنىلىشىنى كۆرسىتەلەيدۇ. ماگنىت قۇتۇپى قەدىمدىن تارتىپ يۆتكىلىپ تۇرغان، ھەتتا ئوخشاش بولمىغان گېئولوگىيەلىك مەزگىللەردە تەتۈر چۆرگىلەش ھادىسىسى يۈز بەرگەن، ھەر قېتىم ماگنىت قۇتۇپى تەتۈر چۆرگىلىگەندە، نۇرغۇنلىغان جانلىق تۈرلىرى تۈسەتتىن يوقىلىپ، تەتۈر چۆرگىلەش ھادىسىسى ئۆتۈپ كەتكەندىن كېيىن، يەنە يېڭى تۈرلەر پەيدا بولغان.

يەر شارى ھازىرغىچە قۇياش سىستېمىسىدىكى بىردىنبىر ھاياتلىق مەۋجۇت سەييارە بولۇپ، ئىنسانلار ھايات كەچۈرىدىغان بۆشۈكتۇر. ئۇ

بىر چوڭ گۆھەر ئامبار بولۇپ، ئىچكى قىسمىدا مول قېزىلما بايلىقلار، ئېنېرگىيەلەر، جانلىقلار ۋە سۇ قاتارلىق بايلىقلار ساقلانغان. ئىنسانلارنىڭ بىرلا يەر شارى بار، شۇڭا چوقۇم ئۇنى قەدىرلىشىمىز ۋە ئاسرىشىمىز لازىم. ئىنسانلار بىلەن يەر شارى ئۇزاققىچە بىللە مەۋجۇت بولۇپ تۇرىدۇ.

### چوڭ قۇرۇقلۇقنىڭ لەيلەش تەلىماتى

1912 - يىلى گېرمانىيەنىڭ گېئو - فىزىكا ئالىمى، مېتېئورولوگ L.A ۋېنگېنېر ماقالە ئېلان قىلىپ، مەشھۇر چوڭ قۇرۇقلۇقنىڭ لەيلەش تەلىماتىنى ئوتتۇرىغا قويدى. ۋېنگېنېر دېڭىز - ئوكيانلارنى ئايرىپ تۇرغان ئىككى قىرغاق ئوخشاشىپ كېتىدىغان قىرغاق سىزىقىغا ئىگە بولۇشتەك ھادىسە توغرىسىدا گېئولوگىيە، پالېئوبىئولوگىيە، كىمىيەلىماتولوگىيە قاتارلىق نۇقتىلاردىن ئىلمىي ئىزدەنگەن. ئۇ يەر شارىدىكى بارلىق چوڭ قۇرۇقلۇقلارنىڭ 300 مىليوندىن 200 مىليون يىل ئىلگىرى بىر تۇتاش غايەت چوڭ قۇرۇقلۇق ئىكەنلىكىنى كۆرسىتىپ، ئۇنى پانگېئا ياكى بىرلەشكەن قەدىمىي قۇرۇقلۇق دەپ ئاتىغان. پانگېئا ئوتتۇرا ھايات (مېئوزوئى) ئېراسى (250 مىليون يىلدىن 65 مىليون يىل

ئىلگىرى)دىن باشلاپ بۆلۈنۈپ ھەم لەيلەپ، تەدرىجىي ھالدا ھازىرقى ھالىتىنى شەكىللەندۈرگەن. چوڭ قۇرۇقلۇقنى لەيلەتىدىغان ھەرىكەتلەردىن دۈرگۈچ كۈچ غەربكە لەيلەيدىغان دېڭىز سۈيىنىڭ كۆتۈرۈلۈش كۈچى بىلەن ئېكۋاتورغا يۆنەلگەن قۇتۇپتىن قېچىش كۈچىدىن ئىبارەت ئىككى تارماق كۈچ بىلەن مۇناسىۋەتلىك. يەڭگىلەر كەلگەن سىيال (سىلىست - سىي - ئاليۇمىنلىق) قەۋەتلىك چوڭ قۇرۇقلۇق بۆلىكى ئېغىرراق كەلگەن سىما (سىلىستىي - ماگنىي - لىق) قەۋەتتىن ئۈستىدە لەيلەيدۇ. پانگېئا دېڭىز سۈيىنىڭ كۆتۈرۈلۈش كۈچى بىلەن قۇتۇپتىن قېچىش كۈچىنىڭ بىرلەشمە تەسىرىدە يېرىلىپ، سىما قەۋەتتىن ئايرىلىپ، غەربكە ۋە ئېكۋاتورغا قاراپ كەڭ كۆلەمدە گورد - زونتال لەيلەيدۇ. 20 - ئەسىر 50 - يىللىرىنىڭ ئاخىرقى مەزگىلىدىن 60 - يىللارغىچە ئوتتۇرىغا قويۇلغان كېڭىيىش تەلىماتى بىلەن بۆلەكلىك تۈزۈلۈش تەلىماتى يەنىمۇ ئىلگىرىلەپ كەلگەن ھالدا چوڭ قۇرۇقلۇقلارنىڭ لەيلەشنى ئىسپاتلىدى.

### بۆلەكلىك تۈزۈلۈش تەلىماتى

بۆلەكلىك تۈزۈلۈش ئىلمىنىڭ دۇنياغا كېلىشى گېئولوگىيەدىكى بىر قىسىم



ئالىملار يەر شارى لىتوسفىراسىنىڭ دېڭىز ئاستى تاغ تىزمىسى (ئوكيان ئومۇرتقىسى)، دېڭىز جىلغىسى قاتارلىقلار تەرىپىدىن ئالتە بۆلەككە بۆلۈنۈپ، چوڭدەك قىزىق يەر ئارىلىق قەۋەتتىن يۈزىدە لەيلەپ تۇرىدىغانلىقىنى، بۇ بۆلەكلەر يەر شارىنىڭ سىرتقى يۈزىدە ئۆز ئارا سوقۇلۇشۇپ، شۇڭغۇچە، ئەڭ ئاخىردا يەر شارىدىكى دېڭىز ۋە قۇرۇقلۇقنىڭ بۈگۈنكىدەك جايلىشىش ۋەزىيىتى شەكىللەنگەنلىكىنى بايقىغان.

تەملىق ئىنقىلاب دەپ قارىلىشى، ھەتتە تا بەزىلەر ئۇنى N. كوپپېرنىك ئوتتۇرىغا قويغان قۇياش مەركەز تەلىماتىنىڭ ئاسترونومىيەدە كەلتۈرۈپ چىقارغان ئىنقىلابى بىلەن تەڭ ئوتتۇرىغا قويدى.

بۆلەكلىك تۈزۈلۈش تەلىماتى 20 - ئەسىرنىڭ 60 - يىللىرى پەيدا بولغان، ھازىرقى زامان يەر شارى ئىلمىدە تەسىرى ئەڭ كۈچلۈك يەر شارى تۈزۈلۈش تەلىماتىدۇر. بۆلەكلىك تۈزۈلۈش تەلىماتىدا لىتوسفىرا بىر پۈتۈن گەۋدە بولماستىن، بەلكى بىر قاتار ئۈزۈك تۈزۈلمە بەل - باغلار (مەسىلەن، دېڭىز ئاستى تاغ تىزمىلىرى، دېڭىز جىلغىلىرى قاتارلىقلار) تەرىپىدىن نۇرغۇن غايەت چوڭ قاتتىق بۆلەكلەرگە، يەنى لىتوسفىرا بۆلەكلىرىگە بۆلۈۋېتىلگەن؛ پۈتكۈل لىتوسفىرا ئاسىيا - ياۋروپا بۆلىكى، تىنچ ئوكيان بۆلىكى ۋە ئانتاركتىكا بۆلىكى، ئامېرىكا قىتئەسى بۆلىكى، ئافرىقا قىتئەسى بۆلىكى، ھىندى ئوكيان بۆلىكىدىن ئىبارەت ئالتە بۆلەكنى شەكىللەندۈرگەن؛ بۇ بۆلەكلەر ئۈزلۈكسىز يۆتكىلىپ تۇرىدىغان يەر ئارىلىق قەۋەتى ئۈستىدە خۇددى سالىنىڭ سۇدا لەيلىگەندەك لەيلەپ تۇرىدۇ؛ بۆلەكلەر ئارىلىق قەۋەتتىن ئۆزگىرىشكە ئەگىشىپ، قانۇنىيەتلىك ھالدا ئۆزگىرىپ تۇرىدۇ؛ ئۇزاق گېئولوگىيە تارىخىدا بۆلەكلەرنىڭ ئۈزلۈكسىز يېرىلىپ ۋە سوقۇلۇپ تۇرۇشىدىن، يەر شارىنىڭ ھازىرقى قىياپىتى شەكىللەنگەن دەپ قارىلىدۇ.

1967 ~ 1968 - يىللىرى فىرانسىيەلىك X. لىپشۇن بىلەن ئامېرىكىلىق P.D ماکكېننى (P.D. McKenzie) بۆلەكلىك تۈزۈلۈش تەلىماتىنىڭ ئاساسىي پىرىنسىپىنى تۇرغۇزدى. 20 - ئەسىرنىڭ 70 - يىللىرىدىن بۇيان، بۇ تەلىمات يەر شارى ئىلمىنىڭ نۇرغۇنلىغان ساھەلىرىگە سىڭىپ كىردى.

### يەر شارىنىڭ ھەرىكىتى

يەر شارى ئۆز ئوقىدا توختىماستىن ئايلىنىپ



تۇرىدۇ. يەر شارىنىڭ ئۆز ئوقىدا ئاي-  
لىنىش ئوقى قىسقارتىلىپ يەر ئوقى  
دېيىلىدۇ، يەر ئوقىنىڭ بوشلۇقتىكى  
ئورنى ئاساسىي جەھەتتىن مۇقىم بو-  
لۇپ، يەر ئوقىنىڭ شىمالىي ئۇچى  
باشتىن - ئاخىر شىمالىي قۇتۇپ  
يۇلتۇزى ئەتراپىنى كۆرسىتىدۇ. يەر  
شارى غەربتىن شەرققە قاراپ ئۆز  
ئوقىدا ئايلىنىدۇ، يەر شارىنىڭ ئۆز  
ئوقىدا بىر ئايلىنىشى  $360^\circ$  بول-  
دۇ، بۇنىڭغا 23 سائەت 56 مىنۇت 4  
سېكۇنت كېتىدۇ، بۇ بىر يۇلتۇز  
سوتكىسى دەپ ئاتىلىدۇ. يەر شارى  
تەخمىنەن سائىتىگە  $15^\circ$  لۇق بۇ-  
لۇڭلۇق تېزلىكى بىلەن ئۆز ئوقىدا  
ئايلىنىدۇ. يەر شارىنىڭ سىرتقى يۈ-  
زىدىكى جەنۇبىي ۋە شىمالىي قۇتۇپ  
نۇقتىسىدىن باشقا، ھەرقانداق ئورۇن-  
نىڭ ئۆز ئوقىدا ئايلىنىش بۇلۇڭلۇق  
تېزلىكى ئوخشاش بولىدۇ. يەر شار-  
نىڭ ھەرقايسى كەڭلىكلىرىدىكى ئۆز  
ئوقىدا ئايلىنىش سىزىقلىق تېزلىكى  
ئوخشاش بولمايدۇ. ئېكۋاتوردا ئۆز  
ئوقىدا ئايلىنىش سىزىقلىق سۈرئىتى  
ئەڭ تېز بولۇپ، سائىتىگە 1674  
كىلومېتىر ئايلىنىدۇ. جەنۇبىي ۋە  
شىمالىي كەڭلىك  $60^\circ$  قا بارغاندا،  
پاراللېللارنىڭ ئايلىنىش ئۇزۇنلۇقى  
قىسقىرايدۇ، يەر شارىنىڭ ئۆز ئوقىدا  
ئايلىنىش سىزىقلىق سۈرئىتى ئاس-  
تىلاپ تەخمىنەن ئېكۋاتورنىڭ يېرى-  
مىچىلىك بولىدۇ. جەنۇبىي ۋە شىمالىي  
قۇتۇپ نۇقتىسىدا سىزىقلىق سۈرئەت-  
مۇ، بۇلۇڭلۇق سۈرئەتمۇ بولمايدۇ.  
يەر شارىنىڭ قۇياشنى چۆرگە-  
لەپ ئايلىنىش ھەرىكىتى يەر شار-  
نىڭ قۇياش ئەتراپىدا ئايلىنىشى دەپ  
ئاتىلىدۇ. يەر شارىنىڭ قۇياش ئەترا-  
پىدا ئايلىنىش ئوربىتىسى مۇنتىزىم  
چەمبەرگە ئوخشاپ كېتىدىغان ئېل-  
لىپس شەكىللىك بولۇپ، قۇياش بۇ  
ئېللىپسىنىڭ فوكۇس نۇقتىسىدا  
تۇرىدۇ. شۇڭا يەر بىلەن قۇياشنىڭ  
ئارىلىقى يەر شارىنىڭ قۇياش ئەترا-  
پىدا ئايلىنىشىغا ئەگىشىپ سەل -  
پەل ئۆزگىرىپ تۇرىدۇ. يەر شارىنىڭ  
قۇياش ئەتراپىدا ئايلىنىش تېزلىكى-  
مۇ ماس ھالدا بىر ئاز ئۆزگىرىدۇ،

يەر شارىنىڭ قۇياش ئەتراپىدا ئايلى-  
نىش يۆنىلىشىمۇ غەربتىن شەرقتە  
بولىدۇ، يەنى يەر شارىنىڭ شىمالىي  
قۇتۇپىنىڭ يۇقىرى بوشلۇقىدىن تۆ-  
ۋەنگە قاراساق، يەر شارىنىڭ سائەت  
ئىستىرىلكىسىغا قارشى يۆنىلىش بو-  
يىچە قۇياشنى ئايلىنىپ ھەرىكەت  
قىلىۋاتقانلىقىنى كۆرىمىز. يەر شا-  
رىنىڭ قۇياش ئەتراپىدا تولۇق بىر  
ئايلىنىشى  $360^\circ$  بولىدۇ، بۇنىڭغا  
365 كۈن 6 سائەت 9 مىنۇت 10  
سېكۇنت كېتىدۇ، بۇ بىر يۇلتۇز يە-  
لى دەپ ئاتىلىدۇ.

يەر شارى ھەرىكىتىنىڭ جۇغرا-  
پىيەلىك ئەھمىيىتى ئىككى جەھەتتە  
ئىپادىلىنىدۇ. بىرىنچىدىن، يەر شا-  
رىنىڭ ئوقى ئۇنىڭ قۇياش ئەتراپىنى  
ئايلىنىش ئوربىتا يۈزى بىلەن يانتۇ  
كېسىشىدۇ، بۇ قۇياش رادىياتسىيە  
ئېنېرگىيەسىنىڭ يەر شارى يۈزىدە-  
كى تارقىلىشى ۋە ئۆزگىرىشىگە تە-  
سىر كۆرسىتىدۇ، يەر شارىدىكى تۆت  
پەسلىنىڭ ئالمىشىشى ۋە بەش بەل-  
باغىنىڭ ئايرىلىشىنى بەلگىلەيدۇ.  
ئىككىنچىدىن، يەر شارىنىڭ ئۆز ئو-  
قىدا ئايلىنىش ۋە قۇياش ئەتراپىدا  
ئايلىنىش دەۋرىيلىكى ۋاقىتنىڭ  
ئىككى تەبىئىي بىرلىكى - سوتكا  
بىلەن يىلنى بەلگىلەپ بەردى. كىشى-  
لەر ئۇلارنىڭ دەۋرىيلىك قانۇنىيىتى-  
نى بىلىش ۋە ئۇنىڭدىن پايدىلىنىش  
ئۈچۈن كالىپندار ۋە ۋاقىت ھېسابلاش  
تۈزۈمىنى ئىجاد قىلدى.

**جۇغراپىيەلىك كوردىنات جۇغرا-**

پىيەلىك كوردىنات مېرىدىيان ۋە  
پاراللېللاردىن تەشكىل تاپىدۇ، يەر  
يۈزىدىكى ھەرقانداق بىر ئورۇننى ۋە  
كېمە - پاراخوتلارنىڭ دېڭىز - ئوك-  
يانلاردىكى ئورنىنى جۇغراپىيەلىك  
كوردىنات ئارقىلىق بەلگىلىگىلى ۋە  
ئىپادىلىگىلى بولىدۇ.

جۇغراپىيەلىك كوردىنات مېرى-  
دىيان ۋە پاراللېللار ئارقىلىق يەر  
يۈزىدىكى نۇقتىلارنىڭ ئورنىنى ئىپا-  
دلەيدىغان سىغىرلىق كوردىناتتۇر.  
جۇغراپىيەلىك كوردىنات سىستېمى-  
سىدا يەر ئوقى قۇتۇپ ئوقى قىلىنىد-  
دۇ، يەر شارىنىڭ جەنۇبىي ۋە شىمالىي  
لىي قۇتۇپىدىن ئۆتكەن بارلىق تەك-  
شىلىكلەر بىردەك مېرىدىيان تەكشى-  
لىكى دەپ ئاتىلىدۇ. مېرىدىيان تەك-  
شىلىكىنىڭ يەر شارىنىڭ ئېللىپس-  
سىزىقلىق يۈزى بىلەن كېسىشىگەن  
سىزىقى مېرىدىيان سىزىقى دەپ ئا-  
تىلىدۇ. مېرىدىيانلار ئېللىپسىسىمان  
بولىدۇ. يەر ئوقىغا ۋېرتىكال بولغان  
بارلىق تەكشىلىكلەرنىڭ يەر شارىنىڭ  
ئېللىپسىسىزىقلىق يۈزى بىلەن كې-  
سىشىگەن سىزىقلىرى پاراللېللار دەپ  
ئاتىلىدۇ. پاراللېللار رادىيۇسى ئوخ-  
شاش بولمىغان چەمبەرلەردىن ئىبارەت  
بولۇپ، رادىيۇسى ئەڭ ئۇزۇن بولغان  
پاراللېل ئېكۋاتور دەپ ئاتىلىدۇ.  
يەر شارى يۈزىدىكى بىر نۇقتىدە-  
نىڭ كەڭلىك گىرادۇسى مەزكۈر  
نۇقتىدىن ئۆتكەن نورمال سىزىق  
ئېكۋاتور تەكشىلىكى بىلەن كېسىش-  
كەندە ھاسىل بولغان بۇلۇڭ ( $\Phi$ ) نى  
كۆرسىتىدۇ. كەڭلىك گىرادۇسى  
ئېكۋاتوردىن باشلاپ ھېسابلىنىدۇ،  
ئېكۋاتورنىڭ كەڭلىك گىرادۇسى  $0^\circ$   
بولىدۇ، بۇنىڭدىن شىمالىي قۇتۇپ  
 $90^\circ$  قىچە بولغان كەڭلىك شىما-  
لىي كەڭلىك دەپ ئاتىلىدۇ، جەنۇبىي  
قۇتۇپ،  $90^\circ$  قىچە بولغان كەڭلىك  
جەنۇبىي كەڭلىك دەپ ئاتىلىدۇ.  
مېرىدىيان بىر نۇقتىدىن ئۆتكەن  
مېرىدىيان تەكشىلىكى بىلەن باش  
مېرىدىيان تەكشىلىكى ئارىلىقىدا  
ھاسىل بولغان ئىككى يۈزلۈك بۇلۇڭ  
( $\lambda$ ) نى كۆرسىتىدۇ. 1884 - يىلىدە-  
كى خەلقئارالىق مېرىدىيان يىغىنىدا  
ئەنگىلىيەنىڭ لوندوندىكى گىرىنۋىچ  
رەسەتخانىسىنىڭ ئەسلىي ئادرېسىدىن  
ئۆتكەن مېرىدىياننى باش مېرىدىيان  
قىلىش قارار قىلىنغان (1953 - يى-  
لى رەسەتخانا يېڭى ئورۇنغا كۆچۈ-  
رۈلگەن). باش مېرىدىياننىڭ گىرا-  
دۇسى  $0^\circ$  بولۇپ، شەرققە قاراپ  $0^\circ$   
تىن  $180^\circ$  قىچە شەرقىي ئۇزۇنلۇق  
دەپ ئاتىلىدۇ.  $0^\circ$  تىن غەربكە قاراپ  
 $180^\circ$  قىچە غەربىي ئۇزۇنلۇق دەپ  
ئاتىلىدۇ.

ئادەتتە كىچىك ماسشتابلىق خەرىتىلەردە جۇغراپىيەلىك كوردىنات تورى بولىدۇ ھەمدە ئۇنىڭغا ماس ئۇ-زۇنلۇق ۋە كەڭلىك گىرادۇسلىرى ئىزاھلىنىدۇ. جۇڭگودا 1:1000000 ماسشتابلىق يەر شەكلى خەرىتىلىرىنى كەڭلىك ۋە ئۇزۇنلۇق گىرا-دۇسلىرى بويىچە پارچىلارغا (ۋاراقلارغا) ئايرىش، يەر شەكلى خەرىتىسىنىڭ ئىچكى رامكىسىغا مېرىدىيان - پاراللېل سىزىقلىرىنى قويۇش، خەرىتە رامكىسىنىڭ بۇرجىكىگە ئۇزۇنلۇق، كەڭلىك گىرادۇسلىرىنى ئىزاھلاش بەلگىلەنگەن.

**ۋاقىت رايونى** يەر شارى غەربتىن شەرققە قاراپ توختىماستىن ئۆز ئوقىدا ئايلىنىدۇ. ئوخشاش بولمىغان ئۇزۇنلۇقتىكى جايلاردا ۋاقىت پەرقلىنىدۇ. ھېسابلاشقا ئاساسلانغاندا، ھەر 1° ئۇزۇنلۇقتا يەرلىك ۋاقىت 4 مىنۇت پەرقلىنىدۇ. جۇڭگونى مەسلىغا ئالسا، ئەڭ شەرقىدىكى جاي بىلەن ئەڭ غەربىدىكى جاي بىلەن ۋاقىت 4 سائەتتىن كۆپ پەرقلىنىدۇ. جايلاردىكى ۋاقىتنىڭ مۇرەككەپ، قالايمىقان بولۇشىنىڭ ئالدىنى ئېلىش ئۈچۈن، 19 - ئەسىرنىڭ 70 - يىلى لىرىنىڭ ئاخىرقى مەزگىلىدە، كانادالىق تۆمۈريول ئېنژېنېرى S. فدلىمىنىڭ پۈتۈن دۇنيانى بىر تۇتاش ئۆلچەم بويىچە ۋاقىت رايونلىرىغا ئايرىپ، رايونلار بويىچە ۋاقىت ھېسابلاش تەكلىپىنى بەردى. 1884 - يىلى ۋاشىنگتون خەلقئارالىق مېرىدىيان يىغىنىدا دۇنيادىكى ۋاقىت رايونلىرىنى باش مېرىدىياننى ئۆلچەم قىلىپ ئايرىش، شەرققە ۋە غەربكە قاراپ 7.5°، جەمئىي 15° ئۇزۇنلۇقنى نۆل ۋاقىت رايونى قىلىش بېكىتىلدى. نۆل ۋاقىت رايونىنىڭ چېگراسىدىن شەرق ۋە غەربكە قاراپ، ھەر 15° ئۇزۇنلۇق بىر ۋاقىت رايونى قىلىنىپ، شەرق ۋە غەربتە ئايرىم - ئايرىم ھالدا 12 دىن ۋاقىت رايونى ئايرىلدى، شەرقىي 12 - رايون بىلەن غەربىي 12 - رايون 180° لۇق مېرىدىياننى مەركىزىي مېرىدىيان

قىلىپ، ئىككى تەرەپكە 7.5° تىن ئاتلاپ تۇرىدۇ. بۇنىڭ بىلەن پۈتكۈل يەر شارى 24 ۋاقىت رايونىغا ئايرىلىپ، پۈتۈن يەر شارىدىكى ۋاقىت ھېسابلاش زور دەرىجىدە ئاددىيلاشتۇرۇلدى.

ۋاقىت رايونلىرىنىڭ چېگراسى پىرىنسىپ جەھەتتە جۇغراپىيەلىك مېرىدىيان بويىچە ئايرىلغان بولسىمۇ، ئەمما كونكرېت يولغا قويغاندا ئىشلىتىشكە قولايلىق بولۇش ئۈچۈن، مەمۇرىي رايونلارغا ئايرىلىش قاتارلىق كونكرېت ئەھۋالغا قاراپ تەڭشەلگەچكە، ھەرقايسى دۆلەتلەرنىڭ كونكرېت ئۆلچەملىك ۋاقىتى كېلىپ چىقتى. مەسىلەن، جۇڭگو 5 - ۋاقىت رايونىدىن 9 - ۋاقىت رايونىغىچە بولغان جايلارنى ئۆز ئىچىگە ئالىدۇ، ئەمما شەرقىي قىسىم بىلەن غەربىي قىسىمنىڭ ئالاقىسىگە قولايلىق ياردەم تېشى ئۈچۈن، مەملىكەت بويىچە 8 - رايوننىڭ ئۆلچەملىك ۋاقىتى، يەنى بېيجىڭ ۋاقىتى پۈتۈن مەملىكەتنىڭ بىر تۇتاش ۋاقىتى قىلىنغان.

شەرق ۋە غەرب تەرەپتىكى ئىككى قوشنا ۋاقىت رايونىنىڭ ئۇزۇنلۇقى 15° پەرق قىلىدۇ، شەرقىي رايوننىڭ ۋاقىتى ھەمىشە غەربىي رايوننىڭكىدىن بىر سائەت بالدۇر بولىدۇ، بۇ جۇغلىنىپ بىر ئايلىنىسا، 24 سائەت، يەنى بىر سوتكا بولىدۇ. مەلۇم بىر جايغا نىسبەتەن ئېيتقاندا، كىشىلەر ئادەت بويىچە يېرىم كېچىدىكى بىر كۈننىڭ باشلىنىشى قىلىدۇ.

يەر شارىنىڭ ھەرقايسى جايلىرى ئەسلىدە ئۆزى تۇرۇۋاتقان جايغا ئۇدۇل كېلىدىغان يەر شارىنىڭ يەنە بىر تەرەپىدىكى شۇ مېرىدىياننى چېسلاسىمۇ، زىقى قىلاتتى، بۇنىڭ بىلەن يەر شارىدا نۇرغۇنلىغان چېسلا سىزىقلىرى كېلىپ چىقىپ، شەرق تەرەپتىكىلەر بىلەن غەرب تەرەپتىكىلەر ئارىسىدا ئالاقىلىشىشى ناھايىتى قولايىمىز بولاتتى،

شۇڭا خەلقئارادا 180° لۇق مېرىدىيان ئەتراپىدا بىر تال خەلقئارالىق چېسلا سىزىقى سىزىش بەلگىلەنەن، بۇ قىسقارتىلىپ چېسلا سىزىقى دەپ ئاتالدى.

**باش مېرىدىيان 1884 - يىلى 10 - ئاينىڭ 1 - كۈنى ۋاشىنگتوندا ئېچىلغان خەلقئارالىق مېرىدىيان يىغىنىدا ئەنگىلىيەنىڭ لوندون شەھىرىگە جايلاشقان گىرىبنۇچ رەسەتخانىسىدىكى ئايرى مېرىدىيان ئەسۋابىنىڭ مەركىزىدىن ئۆتىدىغان مېرىدىياننى پۈتكۈل يەر شارىنىڭ باش مېرىدىيانى قىلىش قارار قىلىندى، شۇنىڭ بىلەن پۈتكۈل يەر شارىنىڭ بىر تال بىرلىككە كەلگەن باش مېرىدىيانى بار بولدى.**

20 - ئەسىرنىڭ 50 - يىللىرى گىرىبنۇچ رەسەتخانىسى خېرىستوموندى سۇ قەلئەسىگە كۆچۈرۈلدى، ئەمما پۈتكۈل يەر شارىدا يەنىلا رەسەتخانىنىڭ كونا ئورنىدىن ئۆتكەن مېرىدىيان باش مېرىدىيان قىلىندى. 21 - ئەسىرنىڭ دەسلىپىدە رەسەتخانىنىڭ كونا ئورنىدا يەنە بىر مېرىدىيان سارىيى سېلىنىپ، كەڭلىكى 10 نەچچە سانتىمېتىر، ئۇزۇنلۇقى 10 نەچچە مېتىر كېلىدىغان، مەرمەر تاشنىڭ ئارىسىغا قىستۇرۇلۇپ، مېرىدىيان سارىيىدىن سىرتقا چىقىپ تۇرىدىغان مىستىن ياسالغان بىر تال مېرىدىيان ئورنىتىلدى. ئۇ پۈتكۈل يەر شارىدا بىر تۇتاش ئىشلىتىلىۋاتقان باش



بۇ گىرىبنۇچ پادىشاھلىق رەسەتخانىسى (كونا ئادرېسى) رەسىمىدىكى ئاق سىزىق باش مېرىدىياننى ئىپادىلەيدۇ.





1 قىزىل قارىغاي؛ 2 ئايتاپپەرەس؛ 3 پاندا دەرىخى؛ 4 لىجى؛ 5 پۈتكۈل شىمالىي رايون؛ 6 يېڭى تىروپىك بەلباغ؛ 7 كونا تىروپىك بەلباغ؛ 8 كاپ رايونى؛ 9 زەنجىۋىل؛ 10 ئاناناس؛ 11 ۋىكتورىيە نېلۇپەر گۈلى؛ 12 ئوكيانىيە رايونى؛ 13 يۈككا ئوتى؛ 14 ئانتاركىتىكا رايونى؛ 15 بانان؛ 16 كوكۇس؛ 17 كولا؛ 18 ئاكتاسىيە؛ 19 ۋىلۇنچىيە؛ 20 ئېۋ كالىبىت دەرىخى؛ 21 گىگانت كاكئۇس؛ 22 قوغۇنكۈل؛ 23 بانكىسيە دەرىخى؛ 24 ئالۋى؛ 25 ئاگاۋا.

ئوخشاش بولمىغان كىلىمات بەلباغلىرىغا ئوخشاش بولمىغان ئۆسۈملۈكلەر تارقالغان (جاۋ يېمۇ سىزغان).

لىي قۇتۇپ چەمبىرىكى بىلەن جەنۇبىي ۋە شىمالىي تىروپىك سىزىق سىزىقنىڭ ئارىلىقىدىكى جايلارنى كۆرسىتىدۇ. شىمالىي يېرىم شار دىكى شىمالىي مۆتىدىل بەلباغ، جەنۇبىي يېرىم شار دىكى جەنۇبىي مۆتىدىل بەلباغدىن ئىبارەت. بۇ جايلاردا قۇياشنىڭ ئورنى پەسىللەرنىڭ ئۆزگىرىشىگە ئەگىشىپ ناھايىتى چوڭ ئۆزگىرىدۇ. يازلىقى قۇياشنىڭ ئورنى ئېگىزىرەك، تېمپېراتۇرا يۇقىرىراق بولىدۇ؛ قىشلىقى قۇياشنىڭ ئورنى تۆۋەنرەك، تېمپېراتۇرا تۆۋەنرەك بولىدۇ. مۆتىدىل بەلباغ رايونىدا يازدا كۈندۈز ئۇزۇن، كېچە قىسقا بولىدۇ، قىشتا كۈندۈز قىسقا، كېچە ئۇزۇن بولىدۇ، كېچە - كۈندۈزنىڭ ئۇزۇن - قىسقا ئۆزگىرىشى يۇقىرى كەڭلىك رايونىغا بارغانچە شۇنچە روشەن بولىدۇ، ئەمما قۇتۇپ كۈندۈزى ۋە قۇتۇپ كېچىسى ھادىسىسى كۆرۈلمەيدۇ. مۆتىدىل بەلباغدا پەسىل - لەرنىڭ ئالمىشىشى ئەڭ روشەن بو-

شىمالىي مۇز ئوكيان بىلەن تىنچ ئوكياندىن ئۆتۈدۇ، شۇڭا بۇ سىزىق خەلقئارالىق چېسلا سىزىقى قىلىندى. بۇ سىزىقنىڭ مەلۇم قىسمى شەرققە ئېگىلىپ، بېرىنگ بوغۇزدىن ئۆتۈپ، سىبىرىيە بىلەن ئالىياسكىنى ئايرىپ تۇرىدۇ. بۇنىڭدىن باشقا يەنە بىر قانچە جايلارنى بۇرۇلۇپ ئاليۇت تاقىم ئاراللىرى ۋە شىمالىي تىنچ ئوكياندىكى بەزى ئاراللاردىن يانداپ ئۆتۈدۇ. بىراق بۇ سىزىقنىڭ شەرقىدىن غەربىگە ئۆتسە، كالىپنىدارنى ئالدىغا بىر كۈن سۈرۈپ، يوقالغان بىر قېتىملىق كۈن چىقىشىنى تولۇقلىشى كېرەك. ئەگەر بۇ سىزىقنىڭ غەربىدىن شەرقىگە ئۆتسە، چېسلانى بىر كۈن كەينىگە سۈرۈشى كېرەك.

**كىلىمات بەلباغلىرى كىشىلەر قۇياشنىڭ ئورنى ۋە ئۇنىڭ پەسىللىك ئۆزگىرىشى، كېچە - كۈندۈزنىڭ ئۇزۇن - قىسقىلىقىغا ئاساسەن، يەر شارىنى تىروپىك بەلباغ، جەنۇبىي مۆتىدىل بەلباغ، شىمالىي مۆتىدىل بەلباغ، جەنۇبىي سوغۇق بەلباغ ۋە شىمالىي سوغۇق بەلباغدىن ئىبارەت 5 كىلىمات بەلباغىغا ئايرىغان. بۇ 5 كىلىمات بەلباغىنىڭ يورۇقلۇق، ئىسسىقلىق شارائىتى روشەن پەرق قىلىدۇ، ھەرقايسىسىنىڭ ئۆزىگە خاس ئالاھىدىلىكى بار.**

تىروپىك بەلباغ جەنۇبىي ۋە شىمالىي تىروپىك سىزىقنىڭ ئارىلىقىدىكى جايلارنى كۆرسىتىدۇ. ئۇ جايدا كېچە - كۈندۈزنىڭ ئۇزۇن - قىسقىلىقى ئۆزگىرىشى روشەن ئەمەس، قۇتۇپ كۈندۈزى ۋە قۇتۇپ كېچىسى ھادىسىلىرى تېخىمۇ كۆرۈلمەيدۇ، قۇياشنىڭ چىڭقىچۈشتىكى ئورنى يىلبويى ئېگىز بولۇپ، قۇياش نۇرى يەر يۈزىنى تىك ياكى ئاساسەن تىك ھالەتتە يورۇتىدۇ. تېمپېراتۇرا يىلبويى ناھايىتى يۇقىرى بولىدۇ، بۇ يەر شارىدىكى ئەڭ ئىسسىق جاي بولغانلىقتىن، تىروپىك (ئىسسىق) بەلباغ دەپ ئاتالغان. مۆتىدىل بەلباغ جەنۇبىي ۋە شىمالىي مۆتىدىل بەلباغ بىلەن تىنچ ئوكياندىن ئۆتۈدۇ، شۇڭا بۇ سىزىق خەلقئارالىق چېسلا سىزىقى قىلىندى. بۇ سىزىقنىڭ مەلۇم قىسمى شەرققە ئېگىلىپ، بېرىنگ بوغۇزدىن ئۆتۈپ، سىبىرىيە بىلەن ئالىياسكىنى ئايرىپ تۇرىدۇ. بۇنىڭدىن باشقا يەنە بىر قانچە جايلارنى بۇرۇلۇپ ئاليۇت تاقىم ئاراللىرى ۋە شىمالىي تىنچ ئوكياندىكى بەزى ئاراللاردىن يانداپ ئۆتۈدۇ. بىراق بۇ سىزىقنىڭ شەرقىدىن غەربىگە ئۆتسە، كالىپنىدارنى ئالدىغا بىر كۈن سۈرۈپ، يوقالغان بىر قېتىملىق كۈن چىقىشىنى تولۇقلىشى كېرەك. ئەگەر بۇ سىزىقنىڭ غەربىدىن شەرقىگە ئۆتسە، چېسلانى بىر كۈن كەينىگە سۈرۈشى كېرەك.

مېرىدىياننىڭ يەر يۈزىدىكى بەلگىسىدۇر.

**چېسلا سىزىقى** 1522 - يىلى F. ماگېللاننىڭ بەختكە يارىشا ئامان قالغان تايانچ كېمە خادىملىرى تۇنجى قېتىملىق يەر شارىنى ئايلىنىش سەپىرىنى ئاخىر ئورۇنلىدى. ئۇلار ئۆزلىرىگە كەلگەندە، سەپەر مەزگىلىدە نېمىشقا بىر كۈننى «يېتتۈرۈپ» قويغانلىقىنى چۈشىنىلمىدى. ئۇلارنىڭ كالىپنىدارى يۇرتىدىكى ئورۇق - تۇغقان، دوست - يارەنلىرىنىڭكىدىن بىر كۈن كېيىن قالغانىدى. بۇ نېمە ئۈچۈن؟

گەسىلىدە يەر شارى غەربتىن شەرققە قاراپ ئايلىنىدىغان بولغاچقا، شەرقتىن غەربكە قاراپ بىر قېتىم يەر شارىنى ئايلىنىپ ساياھەت قىلىسا، ئۇلار ئۆيلىرىدە قالغان ئادەملەرگە قارىغاندا بىر قېتىملىق كۈن چىقىشىنى ئاز كۆرىدۇ. يەنە بىر نۇقتىدىن دىغان قارىغاندا، ئەگەر ماگېللاننىڭ كېمە ئەترىتى ھازىر يەر شارىنى ئايلىنىش سەپىرىگە ئاتلاندى دېسەك، ئۇ ھەر بىر يېڭى ۋاقىت رايونىغا كىرگەندە، سائىتىنى بىر سائەت كەينىگە توغرىلىشى كېرەك. ئۇ ساياھەتتىن ئاخىرلاشتۇرغاندا، سائىتى دەل 24 سائەت ئارقىدا قالدى، مۇشۇنداق قىلىپ بىر سوتكا كېيىن قالدى. ئەگەر سىچە شەرققە قاراپ يەر شارىنى ئايلىنىپ ساياھەت قىلسا، كالىپنىدارغا بىر كۈن قوشۇلىدۇ.

خەلقئارالىق چېسلا سىزىقى بىر تال مېرىدىيان سىزىقى بولۇپ، تەخمىنەن 180° لۇق ئورۇندا تۇرىدۇ. بۇ قىسقارتىلىپ چېسلا سىزىقى دەپ ئاتىلىدۇ. يەر شارىنى ئايلىنىپ ساياھەت قىلغۇچىلارنىڭ كالىپنىدارىنى قايتىدىن تەڭشەپ ساياھەتكە چىقىمىدىغان ئادەملەرنىڭ كالىپنىدارى بىلەن بىردەكلىكىنى ساقلىشى ئۈچۈن، كەينى شىلەر خەلقئارالىق چېسلا سىزىقىنى بەلگىلىگەن. چۈنكى 180° لۇق مېرىدىيان ئاساسلىقى دېڭىز - ئوكياندىن ئۆتۈدۇ، ئېنىق قىلىپ ئېيتقاندا،

چېگراسى قىلىدۇ، بۇ بويىچە ھېسابلاش بىلەن، ئومۇمىي كۆلىمى 27 مىليون كىۋادرات كىلومېتىرغا يېتىدۇ، بۇنىڭ ئىچىدە قۇرۇقلۇق كۆلىمى 12 مىليون كىۋادرات كىلومېتىرغا يېتىدۇ. ئەگەر شىمالىي قۇتۇپ رايونىنى ئۆسۈملۈك تۈرلىرىنىڭ تارقىلىشى بويىچە ئايرىپ، بارلىق تاياغا ئورمانلىقنى شىمالىي قۇتۇپ دائىرىسىگە كىرگۈزۈۋەتكەندە، شىمالىي قۇتۇپ رايونىنىڭ كۆلىمى 40 مىليون كىۋادرات كىلومېتىردىن ئېشىپ كېتىدۇ.

شىمالىي قۇتۇپ رايونىنىڭ چېگراسىنى ئايرىشتا نېمىنى ئاساس قىلىش مەسىلىسىدە، شىمالىي قۇتۇپ ھالقىسىغا جايلاشقان دۆلەتلەرنىڭمۇ بىرلىككە كەلگەن ئۆلچىمى يوق بولۇپ، جۇغراپىيەلىك جايلىشىشقا ئاساسەن، شىمالىي قۇتۇپ چېمبىرىدىكى شىمالىي قۇتۇپ رايونىنىڭ چېگراسى قىلىشىدۇ. ئامېرىكا، كانادا، دانىيە، ئىسلاندىيە، نورۋېگىيە، شىۋېتسىيە، فېنلاندىيە ۋە رۇسىيە قاتارلىق سەككىز دۆلەتنىڭ شىمالىي قۇتۇپ چېمبىرىنى ئىچىدە زېمىنى ۋە دېڭىز تەۋەلىكى بار.

**شىمالىي قۇتۇپتا ئېكسپېدىتسىيە قىلىش**

شىمالىي قۇتۇپ بىر سىرلىق جاي بولۇپ، نۇرغۇنلىغان ئېكسپېدىتسىيەچىلەر شىمالىي قۇتۇپقا بىرىنچى بولۇپ بارغان دېگەن ئاتاققا ئېرىشىش ئۈچۈن، تاقەتسىزلىك بىلەن سىناپ كۆرمەكچى بولغان. 1895 - يىلى نورۋېگىيەلىك ئېكسپېدىتسىيەچى F. نانسن ۋە ئۇنىڭ سەپداشلىرى ئىنسانلارنىڭ ئايىغى ئەزەلدىن بېسىپ باقمىغان شىمالىي كەڭلىك 86° 14' لۇق جايغا يېتىپ باردى. نانسننىڭ ئېكسپېدىتسىيەسى ئىنسانىيەتنىڭ شىمالىي قۇتۇپتا ئېكسپېدىتسىيە قىلىشىنىڭ يېڭى ساھەسىنى ئېچىپ بەردى.

نانسن بىلەن ئوخشاش بىر دەۋردە شىمالىي قۇتۇپقا يۈرۈش قىلغانلاردىن يەنە ئامېرىكىلىق ئېكسپېدىتسىيەچىلەر بار.

باردى. جۇڭگونىڭ تۇنجى شىمالىي قۇتۇپ ئىلمىي تەكشۈرۈش پونكىتى - جۇڭگونىڭ شىمالىي قۇتۇپ خۇاڭخې پونكىتى نورۋېگىيەنىڭ سېتسبېرگېن تاقىم ئاراللىرىدىكى يېڭى ئالېسۇندا قۇرۇلۇپ، 2004 - يىلى 7 - ئاينىڭ 28 - كۈنى ئىشقا كىرىشتى. بۇ شىمالىي قۇتۇپ رايونىدىكى 8 - دۆلەتلىك ئىلمىي تەكشۈرۈش پونكىتى ھېسابلىنىدۇ.

شىمالىي قۇتۇپ پەقەت شىمالىي قۇتۇپ نۇقتىسى بىلەنلا چەكلىنىپ قالمايدۇ، ئادەتتە شىمالىي قۇتۇپ چېمبىرىكى (شىمالىي كەڭلىك 33' 66°) نىڭ شىمالىدىكى رايونلار شىمالىي قۇتۇپ رايونى دېيىلىدۇ. بۇ شىمالىي مۇز ئوكياننىڭ مۇتلەق كۆپ قىسىم رايونى، گىرىنلاندىيە، ئىسلاندىيە قاتارلىق ئاراللار، شۇنىڭدەك ئاسىيا - ياۋروپا



شىمالىي قۇتۇپ مەنزىرىسى.

چوڭ قۇرۇقلۇقى ۋە شىمالىي ئامېرىكا چوڭ قۇرۇقلۇقىنىڭ شىمالىي رايونلىرىنى ئۆز ئىچىگە ئالىدۇ. ئومۇمىي كۆلىمى 21 مىليون كىۋادرات كىلومېتىر كېلىدۇ، بۇنىڭ ئىچىدە قۇرۇقلۇق 8 مىليون كىۋادرات كىلومېتىرغا يېقىنلىشىدۇ. يەنە بەزى ئالمىلار ئەڭ ئىسسىق بولغان ئايلاردىكى 10°C لۇق قۇرۇقلۇق تەڭ تېمپېراتۇرا سىزىقى بىلەن دېڭىزنىڭ 5°C لۇق تەڭ تېمپېراتۇرا سىزىقىنى شىمالىي قۇتۇپ رايونىنىڭ جەنۇبىي

لۇپ، بىر يىل ئەتىياز، ياز، كۈز، قىشتىن ئىبارەت تۆت پەسىلگە ئايرىلىدۇ. ئەمما جەنۇبىي مۆتىدىل بەلباغ بىلەن شىمالىي مۆتىدىل بەلباغنىڭ پەسىللىرى دەل ئەكسىچە بولىدۇ.

سوغۇق بەلباغ جەنۇبىي ۋە شىمالىي قۇتۇپ چېمبىرىكى ئىچىدىكى ئىككى بەلباغنى كۆرسىتىدۇ. شىمالىي يېرىم شاردىكى شىمالىي سوغۇق بەلباغ، جەنۇبىي يېرىم شاردىكى جەنۇبىي سوغۇق بەلباغ دەپ ئاتىلىدۇ. بۇ جايلاردا قۇتۇپ كۈندۈزى ۋە قۇتۇپ كېچىسى ھادىسىسى كۆرۈلىدۇ، بۇ خىل ھادىسىنىڭ كۆرۈلۈش ۋاقتى كەڭلىكنىڭ ئېشىشىغا ئەگىشىپ ئېشىپ بارىدۇ. چىڭقىچۈشتىكى قۇياش نۇرى يەر يۈزىگە تىك چۈشەلمەيدۇ، قۇياش نۇرى ئاجىز بولغاچقا، يىل بويى سوغۇق بولىدىغان كىلىمات شەكىللەنگەن، شۇڭا سوغۇق بەلباغ دەپ ئاتالغان.

بەش بەلباغنى ئايرىشتا پەقەت ئاسترونومىيەلىك ئامىللارلا نەزەرگە ئېلىنغانلىقتىن، بۇ بەش بەلباغ ئاسترونومىيەلىك بەلباغ ھېسابلىنىدۇ. بۇ بەلباغلارنىڭ ئەكس ئەتتۈرگىنى يەر يۈزى تېمپېراتۇرىسىنىڭ تارقىلىش قانۇنىيىتى بولغانلىقتىن، ئۇلار ئادەتتە تېمپېراتۇرا بەلباغلىرى دەپمۇ ئاتىلىدۇ.

**شىمالىي قۇتۇپ رايونى بىپايان مۇزلۇقلار، سۆڭەكتىن ئۆتىدىغان**

سوغۇق دېڭىز سۈيى، ياۋۇز شىمالىي قۇتۇپ ئېقىنى، ھەممە يەر قار - مۇز بىلەن قاپلانغان شىمالىي قۇتۇپ بىزىدىن بەك يىراقتەك كۆرۈنىدۇ. ھالبۇكى، 21 - ئەسىرگە قەدەم تاشلىغان بۈگۈنكى كۈندە شىمالىي قۇتۇپ رايونى جۇڭگوغا نىسبەتەن ئېيتقاندا، ئانچە يىراق دۇنيا ئەمەس بولۇپ قالدى. جۇڭگو 1999 - يىلى 7 - ئايدا تۇنجى قېتىم دۆلەتلىك شىمالىي قۇتۇپ ئىلمىي تەكشۈرۈش ئەترىتىنى ئەۋەتىپ، شىمالىي قۇتۇپ ۋە ئۇنىڭ يېقىن ئەتراپىدىكى دېڭىز رايونىدا ئىلمىي تەكشۈرۈش پائالىيىتى ئېلىپ





قىرىدۇ. ھەر قېتىم قۇياش داغلىرىدە - نىڭ پائالىيىتى يۇقىرى پەللىگە يەتە - كەندە، قۇياش زەررىچىلىرىنىڭ ئې - قىمم مىقدارى ئادەتتىكى ۋاقىتتىكىدە - دىن زور دەرىجىدە ئېشىپ كېتىدۇ، بۇ چاغدا قۇتۇپ نۇرى تېخىمۇ يورۇق ۋە كۆركەم بولىدۇ. يەر ماگنىت مەيدانىنىڭ تەسىرىدە بۇ يۇقىرى ئې - نېرگىيەلىك زەررىچىلەر قۇتۇپ رايونىغا بۇرۇلىدۇ، شۇڭا قۇتۇپ نۇرى ئا - دەتتە يۇقىرى ماگنىتلىق كەڭلىك رايونىدا كۆرۈلىدۇ.

**قۇتۇپ كېچىسى ۋە قۇتۇپ كۈنىدۇ**

**زى** جەنۇبىي ۋە شىمالىي قۇتۇپ چەمبىرىكى ئىچىدە ھەر يىلى قۇتۇپ كۈندۈزى ۋە قۇتۇپ كېچىسى كۆرۈ - لىدۇ. قۇياشنىڭ كۈنۈبىي ئولتۇر - ماسلىق ھادىسىسى قۇتۇپ كۈندۈزى دېيىلىدۇ. يەر شارى قۇياش ئەتراپىدا ئايلىنىش داۋامىدا، يەر ئوقى بىلەن قۇياش ئەتراپىدا ئايلىنىش ئوربىتا تەكشىلىكى  $34^{\circ} 66'$  لۇق ئارا بۇ - لۇڭ ساقلانغان، ئېكۋاتور ۋە ئەتىيازلىق كۈن تەڭلىكى بىلەن كۈزۈلۈك كۈن تەڭلىكىنى ھېسابقا ئالمىغاندا، باشقا رايونلارنىڭ ھەممىسىدە كېچە بىلەن كۈندۈزنىڭ ئۇزۇن - قىسقىلىقى تەڭ بولماسلىقتەك ئۆزگىرىشىنى كەلتۈ - رۈپ چىقىرىدۇ، كەڭلىك قانچىكى يۇقىرى بولسا، شۇنچە روشەن بولىدۇ. قۇياش شىمالىي يېرىم شارغا تىك چۈشۈۋاتقاندا، قۇتۇپ كۈندۈزى شىمالىي قۇتۇپ رايونىدا كۆرۈلىدۇ، قۇتۇپ كېچىسى جەنۇبىي قۇتۇپ رايونىدا كۆرۈلىدۇ. قۇياش جەنۇبىي يېرىم شارغا تىك چۈشۈۋاتقاندا دەل بۇنىڭ ئەكسىچە بولىدۇ.

جەنۇبىي ۋە شىمالىي قۇتۇپ نۇقتىسىدا يېرىم يىل قۇتۇپ كۈندۈ - زى ۋە يېرىم يىل قۇتۇپ كېچىسى بولىدۇ، يەنى يېرىم يىل كۈندۈز، يې - رىم يىل كېچە بولىدۇ. ھەر يىلى كۈزۈلۈك كۈن تەڭلىكىدىن كېيىن، شىمالىي قۇتۇپتا قۇتۇپ كېچىسى بو - لىدۇ، ئاندىن كېيىن شىمالىي قۇتۇپ نۇقتىسىدىن جەنۇبقا قاراپ قۇتۇپ

كېچىسىنىڭ دائىرىسى تەدرىجىي كېڭىيىپ بارىدۇ. قىشلىق كۈن توخ - تاشقا كەلگەندە، پۈتكۈل شىمالىي قۇتۇپ چەمبىرىكى ئىچىدە قۇتۇپ كېچىسى بولىدۇ، ئاندىن كېيىن قۇتۇپ كېچىسىنىڭ دائىرىسى شىمالغا قاراپ تەدرىجىي تارىيىپ بارىدۇ. ئەتىيازلىق كۈن تەڭلىكىگە كەلگەندە، شىمالىي قۇتۇپتا يېرىم يىل داۋاملاشقان قۇتۇپ كېچىسى ئاياغلىشىدۇ، جەنۇبىي يې - رىم شاردا بۇنىڭ ئەكسىچە بولىدۇ.

**خەرىتە**

خەرىتە بەلگىلىك ماتېماتىكا - كىلىق قائىدە ۋە شەرتلىك بەلگىلەر سىستېمىسىنى قوللىنىپ، يەر يۈزىدىكى تەبىئىي ۋە ئىجتىمائىي ھادى - سىلەرنى كىچىكلىتىپ يىغىنچاقلاش ئارقىلىق تەكشىلىكتە ئىپادىلىگەن شەكىلدىن ئىبارەت. خەرىتە بىۋاسىتە تە كۆزەتكىلى، ھەممىنى ئېنىق كۆرگىلى ۋە ئۆلچىگىلى بولۇشتەك ئالاھىدىلىكلەرگە ئىگە بولۇپ، كى - شىلەرنىڭ تۇرمۇشىدا ۋە خىزمەت داۋامىدا كەم بولسا بولمايدىغان قورال دۇر.

خەرىتە بۇنىڭدىن 4500 يىل ئىلگىرىلا بارلىققا كەلگەن. ھازىرغىچە تەبىئىي ۋە ئىجتىمائىي خەرىتىنى قەدىمكى بابىلونلۇقلار سىزىپ چىققان، ئۇلار تاغ تىزمىلىرى ۋە دە - رى يالارنى ساپال پارچىلىرىغا ئويۇپ سىزىپ چىققان.

ھازىرقى خەرىتىلەرنى سىزىشتا يەر شارىدىكى مېرىدىيان - پاراللېل تورىنى بىر تەكشىلىككە پىروپىيىكسى - يەلەپ، تەكشىلىكتىكى مېرىدىيان - پاراللېل سىزىقلىرىنى كوردىنات قىلىپ، يەر يۈزىدىكى مەنزىرىلەرنى ماس ئورۇنغا كۆچۈرۈپ سىزىش تېخ - نىكىلىرى قوللىنىلىۋاتىدۇ.

خەرىتىدىكى مەزمۇنلار ئاساسلىق قى تەبىئىي ۋە ئىجتىمائىي ئىككى چوڭ تۈرنى ئۆز ئىچىگە ئالىدۇ. تەبى - ئىي مەزمۇن ئاساسلىقى دېڭىز ۋە قۇرۇقلۇقنىڭ دائىرىسى، يەر شەكلى - نىڭ ئېگىز - پەسلىكى، يەر شەكلى - تىپلىرى، دەريا - كۆللەرنىڭ تارقىد -

لىشى، كىلىمات ئۆزگىرىشى، يەر پوستىنىڭ تۈزۈلۈشى قاتارلىقلارنى كۆرسىتىدۇ. ئىجتىمائىي مەزمۇن قاتناش ئەھۋالى، بايلىق ۋە مە - سۇلاتلارنىڭ تارقىلىشى، ئاھالىلەر - نىڭ زىچلىقى، تېرىتورىيە ۋە مەمۇ - رىي رايونلار قاتارلىقلارنى ئۆز ئىچىدە - گە ئالىدۇ. خەرىتىنىڭ ئىشلىتىلىشى ۋە تەلەپكە ئاساسەن، بۇ ئامىللار تاللاپ ئېلىنىدۇ ھەمدە ئېنىق ماتېما - تىكىلىق پىرىنسىپ بويىچە كىچىك - لىتىلىپ، ھەرخىل شەرتلىك بەلگە، سىزىق، رەڭ ۋە يېزىقلار بىلەن خە - رىتە قەغەزگە سىزىش ئارقىلىق خەرىتە ئىشلىپ چىقىلىدۇ.

بىر پارچە مۇكەممەل خەرىتە ئاساسلىقى ماتېماتىكىلىق ئاساس، جۇغراپىيەلىك ئامىل ۋە قوشۇمچە ئامىلدىن ئىبارەت 3 قىسىمنى ئۆز ئىچىگە ئالىدۇ. ماتېماتىكىلىق ئاساس ئاساسلىقى ماسىشتاب ۋە مېرىدىيان - پاراللېل تورىنى ئۆز ئىچىگە ئالىدۇ. بۇ بىر پارچە خەرىتىنىڭ قۇرۇلمىسىنى ھاسىل قىلىدۇ. جۇغراپىيەلىك ئامىل شەرتلىك بەلگە ۋە ئىزاھلارنى ئۆز ئىچىگە ئالىدۇ، بۇ خەرىتىنىڭ مەزمۇنىنى ھاسىل قىلىدۇ. خەرىتە مەزمۇنىغا ئاساسەن ئادەتتىكى خەرىتە ۋە تېماتىك (مەخسۇس) خەرىتىدىن ئىبارەت ئىككى چوڭ تۈرگە ئايرىد - لىدۇ. ماسىشتابنىڭ چوڭ - كىچىك - لىكىگە ئاساسەن چوڭ، ئوتتۇرا، كى - چىك دەپ ئۈچ تۈرگە بۆلۈنىدۇ. رايونغا ئاساسەن دۇنيا خەرىتىسى، قىتئەلەر خەرىتىسى، مەملىكەت خە - رىتىسى ۋە ئۆلكىلەر خەرىتىسى قا - تارلىقلارغا ئايرىلىدۇ.

**يەر شەكلى خەرىتىسى**

يەر شەكلى خەرىتىسى ماسىشتابى 1:1000000 تىن چوڭ بولغان، نۇق - تىلىق ھالدا يەر شەكلىنى ئىپادىلەيدىغان ئادەتتىكى خەرىتە بولۇپ، خە - رىتىگە ئېلىنغان رايوننىڭ دائىرىسى بىرقەدەر كىچىك بولغانلىقتىن، ئۇ - نىڭدا يەر يۈزى گېئومورفولوگىيە - سى، سۇرايى، يەر شەكلى، تۇپراق،



يېپىنچا ئۆسۈملۈك قاتارلىق تەبىئىي جۇغراپىيەلىك ئامىللار، شۇنىڭدەك ئاھالىلەر نۇقتىسى، قاتناش لىنىيەسى، چېگرا ياكى مەمۇرىي رايونلار چېگراسى، قۇرۇلۇش قاتارلىق ئىج-تىمائىي ئامىللار بىرقەدەر ئېنىق ھەم تەپسىلىي ئىپادىلىنىدۇ. يەر شەكلى خەرىتىسى توپوگرافىك ئۆلچەشكە ياكى ئايروپىلاندا تارتقان سۈرەت ماتېرىياللىرىغا ئاساسەن سىزىپ چىقىلغانلىقتىن، خاتالىق پەرقى ۋە پىروپېكسىيەلەش داۋامىدا شەكلى ئۆزگىرىپ كېتىش نىسبىتى ئىنتايىن كىچىك بولىدۇ. ماسشىتابى ئوخشاش بولمىغان يەر شەكلى خەرىتىلىرىنىڭ كونا كېرىت ئىشلىتىلىشىمۇ ئوخشاش بولمايدۇ.

**دېڭىز يۈزىدىن ئېگىزلىكى** چىڭ-خەي - شىزاڭ تۆمۈرىيولى تاڭگۇلا پو-يىز ئىستانسىسىنىڭ دېڭىز يۈزىدىن ئېگىزلىكى 5067.88 مېتىر بولۇپ، بۇ دۇنيا بويىچە دېڭىز يۈزىدىن ئەڭ ئېگىز پويىز ئىستانسىسىدۇر. دېڭىز يۈزىدىن ئېگىزلىكى مەلۇم نۇقتىنىڭ ئوتتۇرىچە دېڭىز يۈزىدىن كۆتۈرۈلۈپ تۇرغان ئارىلىقىنى كۆرسىتىدۇ، بۇ مۇتلەق ئېگىزلىك دەپمۇ ئاتىلىدۇ. خەرىتىدە ئىپادىلەنگەن ئېگىزلىكنىڭ ھەممىسى مۇتلەق ئېگىزلىكتۇر. دېڭىز يۈزى بىر ئۆلچەملىك سۇ يۈزى تەكشىلىكى بولمىغانلىقتىن، ھەرقايسى ئەللەر خەرىتىسىزغاندا مۇمكىنقەدەر ئۇنىڭ ئۆلچەملىك يۈزىنى سۇ يۈزىگە يېقىنلاشتۇرىدۇ. جۇڭگونىڭ ھەرقايسى جايلىرىنىڭ مۇتلەق ئېگىزلىكى چىڭداۋدىكى سېرىق دېڭىزنىڭ سۇ يۈزى باش نۇقتىسىنى (يەنى سېرىق دېڭىزنىڭ ئوتتۇرىچە دېڭىز يۈزىنى) باشلىنىش نۇقتىسى قىلىپ ھېسابلاپ چىقىلغان.

**يەر شەكلى كەسمە يۈز خەرىتىسى** بۇ يەر يۈزىدىكى مەلۇم يۆنىلىشتىكى ۋېرتىكال كەسمە يۈزىنى بويلاپ سىزىپ چىقىلغان شەكىلنى كۆرسىتىدۇ. يەر شەكلى كەسمە يۈز خەرىتىسى

ئارقىلىق شۇ يۆنىلىشتىكى يەر شەكلىنىڭ ئېگىز - پەسلىكىنى ۋە ياد-تۇلۇقىنىڭ تىك ياكى تىك ئەمەسلىكىنى بىۋاسىتە ئىپادىلىگىلى بولىدۇ. تەبىئىي جۇغراپىيەلىك تەتقىقات ۋە يەر يۈزىدىكى قۇرۇلۇشلارنى لايىھەلەش، قۇرۇلۇش قىلىشلاردا ئۇنىڭدىن ناھايىتى كۆپ پايدىلانغىلى بولىدۇ.

يەر شەكلى كەسمە يۈز خەرىتىسى يەر شەكلى خەرىتىسى ئۈستىگە تەڭ ئېگىزلىك سىزىقلىرىنى سىزىش ئارقىلىق سىزىلىدۇ. ئۇنى سىزىش ئۇسۇلى ۋە قەدەم - باسقۇچلىرى تۆۋەندىكىچە:

① خەرىتىدە ئىگىلىمەكچى بولغان يۆنىلىش ۋە رايون ئارىلىقى بەلگىلىنىدۇ. كەسمە يۈز ئاساسىي سىزىقى بېكىتىلىدۇ. كەسمە يۈز سىزىقى ئىككى نۇقتا ئارىلىقىدىكى تۈز سىزىق بولسىمۇ، خەرىتىدىكى بىرقانچە نۇقتىلارنى تۇتاشتۇرۇشتىن ھاسىل بولغان سۇنۇق سىزىق بولسىمۇ بولىدۇ.

② خەرىتىگە ئاساسەن ئەمەلىي يەر يۈزىنىڭ ئېگىز - پەسلىك ئەھۋالىغا قاراپ، كەسمە يۈزنىڭ ۋېرتىكال ماسشىتابى بەلگىلىنىدۇ. ئادەتتە كەسمە يۈزنىڭ ۋېرتىكال ماسشىتابى گورىزونتال ماسشىتابىدىن 5 ~ 10 ھەسسىگىچە چوڭايتىلىدۇ. گورىزونتال ماسشىتابى يەر شەكلى خەرىتىسىنىڭ ماسشىتابى بىلەن ئوخشاش بولىدۇ.

③ گورىزونتال سىزىقلار بېكەتلىنىدۇ، ئاندىن يەر شەكلى خەرىتىسىدىكى كەسمە يۈز سىزىقى بىلەن تەڭ ئېگىزلىك سىزىقلىرىنىڭ كېسىشىش نۇقتىلىرى گورىزونتال ماسشىتاب بويىچە گورىزونتال سىزىقلار ئۈستىگە كۆچۈرۈلىدۇ، ئاندىن گورىزونتال سىزىقلار ئۈستىدىكى بۇ نۇقتىلاردىن ۋېرتىكال سىزىقلار سىزىلىپ، بەلگىلەنگەن ۋېرتىكال ماسشىتاب بويىچە بۇ نۇقتىلارنىڭ ماس ئېگىزلىكى بېكىتىلىدۇ، ئەڭ ئاخىردا سىلىق ئەگرى سىزىق ئارقىدىن

لىق ئېگىزلىك نۇقتىلىرى تۇتاشتۇرۇلىدۇ، شۇنىڭ بىلەن كەسمە يۈز سىزىقى ئارقىلىق ئىپادىلەنگەن يەر شەكلى كەسمە يۈز خەرىتىسى پۈتۈپ چىقىدۇ.

**دېڭىز - ئوكيان ۋە دېڭىز - ئوكيانلارنى تەكشۈرۈش دېڭىز - ئوكياندىن ئىبارەت بۇ «سۇ پادىشاھ»** لىقى» ھەقىقەتەن ھەيران قالغۇدەك چوڭ. ئىستاتىستىكا قىلىنىشىچە، يەر شارىدىكى دېڭىز - ئوكيانلارنىڭ كۆلىمى 360 مىليون كىۋادرات كىلومېتىر بولۇپ، يەر شارى ئومۇمىي كۆلىمىنىڭ 71% نى ئىگىلەيدىكەن. ئومۇمىي ھەجىمى 1 مىليارد 370 مىليون كۇب كىلومېتىر بولۇپ، يەر شارى ئومۇمىي سۇ مىقدارىنىڭ 97% نى ئىگىلەيدىكەن. دېڭىز - ئوكيانلارنىڭ ئوتتۇرىچە چوڭقۇرلۇقى 3800 مېتىر بولۇپ، ئۇنى يەر شارىنىڭ سىرتقى يۈزىگە تەكشى ياساق، پۈتكۈل يەر شارىدىكى سۇنىڭ قېلىنلىقى 2600 مېتىرغا يېتىدىكەن.

دېڭىز - ئوكيانلار ئۆزئارا تۇتۇشىپ، بىر پۈتۈن گەۋدەنى ھاسىل قىلغان. كىشىلەر ئۇلارنى ئالاھىدەلىكىگە ئاساسەن تۆت ئوكيانغا ئايرىدۇ. ئوكيانلارنىڭ چەت - ياقىلىرىنى يەنە نۇرغۇنلىغان دېڭىزلارغا ئايرىشقا بولىدۇ. ئۇلارنىڭ بەزىلىرى قۇرۇقلۇقنىڭ ئەتراپىغا (ياقا دېگەنلار)، بەزىلىرى قۇرۇقلۇقلارنىڭ ئارىلىقىغا جايلاشقان بولۇپ، دېڭىز بوغۇزلىرى ئارقىلىق ئوكيانلار بىلەن تۇتۇشىپ تۇرىدۇ (مەسىلەن، يەر ئوتتۇرا دېڭىزى). دېڭىز - ئوكيانلارنىڭ كېلىپ چىقىشى توغرىسىدا ئالىملارنىڭ تېخى بىرلىككە كەلگەن قارىشى يوق. بەزىلەر يەر شارى شەكىللەنگەن دەسلەپكى چاغلاردا ئىپتىدائىي ئاتموسفېرا بولۇپ، ئاتموسفېرانىڭ سۇ ۋە كۆندىنساتسىيەلىشىشىدىن ھۆل - يېغىن پەيدا بولۇپ، دېڭىز سۈيىگە ئايلىنغان دەپ قارايدۇ. يەنە بەزىلەر ئىلگىرى يانار تاغ ئومۇمىيۈز - لۇك پارتلىغاندا يەر شارىنىڭ ئىچكى قىسمىدىكى زور مىقداردىكى سۇ پار -

نى ھازىرقى بارلىق باشقىلا كۆرىنىش ۋاستىلىرىدە قىلغىلى بولمايدۇ. دېڭىز - ئوكيان تەكشۈرۈش تېخنىكىسىنىڭ تەرەققىياتىغا ئەگىشىپ، سۇ ئاستىنى تەكشۈرۈش قۇرۇلمىلىرىمۇ كەڭ قوللىنىلىۋاتىدۇ، سۇ ئاستىنى تەكشۈرۈش قۇرۇلمىلىرىنى ئىشلىتىش سۇ ئاستىغا شۇڭا غۇپ تەكشۈرۈشنىڭ ئاساسىي ئۇسۇلى. لىرىدىن بىرى ھېسابلىنىدۇ. نۆۋەتتە دۇنيادا نەچچە ئون خىل سۇ ئاستى قۇرۇلمىسى تەتقىقات خىزمىتىدە ئىشلىتىلدى. دۇنيادا سۇ ئاستىنى كۆزىتىشتە ئىشلىتىلىدىغان يۈزدىن ئارتۇق سۇ ئاستى تەكشۈرۈش كېمىسى بار. شۇنىڭ بىلەن بىر ۋاقىتتا، كىشىلەر «دېڭىز ئاستى بازىسى» دىن پايدىلىنىپ، دېڭىز ئاستىنى ئۆز-لۈكسىز كۆزىتىش مەشغۇلاتىنى ئېلىپ بارماقتا.

**تۆت چوڭ ئوكيان**

يەر شارىدىكى قۇرۇقلۇقلار ئەتراپىنى قورشاپ تۇرغان كەڭ سۇ يۈزى دېڭىز - ئوكيان دەپ ئاتىلىدۇ. «ئوكيان» دۇنيادىكى دېڭىز - ئوكيانلارنىڭ ئاساسىي قىسمى بولۇپ، ئۇ قۇرۇقلۇقتىن يىراق، كۆلىمى بىپايان، چوڭقۇرلۇقى 2000 ~ 3000 مېتىردىن ئاشىدۇ. خان سۇ رايونىنى كۆرسىتىدۇ. ئۇ دېڭىز - ئوكيانلارنىڭ ئومۇمىي مەيدانى نىنىڭ %89 نى ئىگىلەيدۇ. «دېڭىز» بولسا «ئوكيان» غا تەۋە بولۇپ، ئوكيان ياننىڭ ياقىلىرىغا تارقالغان، قۇرۇقلۇققا تۇتىشىپ تۇرىدۇ، كۆلىمى، چوڭقۇرلۇقى ئوكياننىڭكىدىن خېلىلا كىچىك بولىدۇ.

يەر شارىدىكى قۇرۇقلۇقلار دېڭىز - ئوكيانلار ئارىسىغا تارقالغان. ئۇلار كەڭ سۇ يۈزىنى ئۆز ئارا تۇتىشىپ تۇرىدىغان تىنچ ئوكيان، ئاتلاند-تىك ئوكيان، ھىندى ئوكيان ۋە شىمالىي مۇز ئوكياندىن ئىبارەت 4 چوڭ ئوكيانغا ئايرىپ تۇرىدۇ.

**تىنچ ئوكيان**

تىنچ ئوكيان ئاسىيا، ئوكيانىيە، جەنۇبىي ئامېرىكا، شىمالىي ئامېرىكا، ئانتاركتىكا قىتئەلىرىدە

ئىخچىم - ئوكيان تەكشۈرۈش پائالىيەتلىرىنى ئېلىپ باردى، بۇ قېتىملىق تەكشۈرۈش مۇساپىسى 68900 دېڭىز مىلىغا يېتىپ، دۇنيادىكى ئۈچ ئوكيان ياننى قاپلىدى، تەكشۈرۈش ماتېرىيالىلىرى ۋە ئەۋرىشكىلەر 20 يىل ئالدىنقى ۋە تەتقىق قىلىنىپ، جەمئىي 50 توملۇق دوكلات يېزىلدى، بۇ يېقىنقى زامان ئوكيان شۇناسلىقىدىكى نەمۇنىلىك تەكشۈرۈش بولۇپ قالدى. 1918 - يىلى قايتما ئاۋاز ئارقىلىق چوڭقۇرلۇقنى ئۆلچەش ئەسۋابى (فا-تومېتىر) نىڭ كەشىپ قىلىنىشى ۋە ئىشلىتىلىشىگە ئەگىشىپ، ئالىملار نۇرغۇنلىغان دېڭىز ئاستى تاغ-ئو-مۇرتقىلىرى، يېرىلما قاتارلىقلارنى بايقىدى. بۇنىڭ بىلەن كىشىلەر دېڭىز ئاستىنى يەنىمۇ ئىلگىرىلىگەن ھالدا تونۇدى. 20 - ئەسىرنىڭ 50 - يىللىرىدىن كېيىن، خەلقئارادا ئىلگىرى - كېيىن بولۇپ كۆپ قېتىم كەڭ كۆلەملىك بىرلەشمە تەكشۈرۈش ئېلىپ بېرىلدى. سۈنئىي ھەمراھ، تەكشۈرۈش كېمىسى، ئاپتوماتىك لەيلىمە پونكىت، قىرغاق پونكىتى، سۇ ئاستى كېمىسى، سۇ ئاستى شارى ۋە دېڭىز ئاستى بازىسى قاتارلىقلار دىن پايدىلىنىپ، نۇرغۇن يېڭى تېخنىكىلارنى قوللىنىپ، ھاۋا بوشلۇقى، دېڭىز يۈزى ۋە سۇ ئاستىدىن دېڭىز - ئوكيانلارنى ئىستىزىيولۇق كۆزىتىپ، دېڭىز تېگىنىڭ كېڭىيىشى، بۆلەكلىك تۈزۈلۈشى، دېڭىز ئاستى يانار تاغلىرى ۋە ئىسسىق بۇلاق قاتارلىق زور مىقداردىكى يېڭى بايقاش، يېڭى ماتېرىياللارغا ئېرىشتى.

يەر شارى سۈنئىي ھەمراھى دېڭىز - ئوكيان تەكشۈرۈشىدە كۈنسە يىن كۆرۈنەرلىك رول ئوينىماقتا. سۈنئىي ھەمراھتىن پايدىلىنىپ دېڭىز - ئوكيانلارنى كۆزىتىش 20 - ئەسىرنىڭ 60 - يىللىرىدا باشلانغان، سۈنئىي ھەمراھنىڭ يىراقتىن سېزىش تېخنىكىسى ئارقىلىق 20 كۈن ئىچىدە پۈتكۈل يەر شارىدىكى دېڭىز رايونلىرى ئۈستىدە ھەرخىل تەكشۈرۈشلەرنى قىلغىلى بولىدۇ، بۇ-

لىرى قويۇپ بېرىلىپ، سوۋۇغاندا كوندېنساتسىيەلىشىپ دېڭىز - ئوكيان سۇلىرى ھاسىل بولغان دەپ قارايدۇ.

دېڭىز ئوكيانلار بايلىق خەزىنىسىدۇر. مۆلچەرلىنىشىچە، دۇنيادىكى دېڭىز - ئوكيانلار ھەر يىلى 200 مىليون توننا سۇ مەھسۇلاتلىرى بىلەن تەمىنلەيدىكەن، تاكى بۈگۈنگىچە ئىنسانلارنىڭ دېڭىز - ئوكيانلاردىن ئالغان بېلىق مەھسۇلاتى بۇ ساننىڭ ئاران 1/3 گە يېتىدىكەن. دېڭىز ئاستى قېزىلما بايلىقلىرىمۇ ئىنتايىن مول. مەسىلەن، قۇرۇقلۇق سۇ پىسىدىكى نېفىتنىڭ زاپاس مىقدارى 250 مىليارد توننىغا يېتىدۇ، ئوكيان تېگىدىكى مانگان كالىيەلەرنىڭ ئومۇمىي زاپىسى 3 تىرلىيۇن توننىغا يېتىدۇ، دېڭىز سۈيىدىكى ئۇراننىڭ مىقدارىمۇ 4 مىليارد توننىدىن ئاشىدۇ. بۇنىڭدىن باشقا، يەنە دېڭىز ئاستى قۇم كانلىرى، ئېغىر مېتاللىق يۇمشاق لاي ۋە ئۇل جىنىسلىق كان ياتىمىسى گەۋدىسى قاتارلىقلار بار.

دېڭىز - ئوكيانلار يەنە غايەت زور ئېنېرگىيە يوشۇرۇن كۈچىگە ئىگە. پۈتكۈل يەر شارىدىكى دېڭىز سۈيىنىڭ كۆتۈرۈلۈش ئېنېرگىيەسى تەخمىنەن 3 مىليارد كىلوۋاتقا، دولقۇن ئېنېرگىيەسى 1 مىلياردتىن 10 مىليارد كىلوۋاتقا، دېڭىز ئېقىمى ئېنېرگىيەسىنىڭ زاپاس مىقدارى 5 مىليارد كىلوۋاتقا يېتىدۇ.

ئىنسانلارنىڭ چوڭقۇر دېڭىز ئاستى دۇنياسىنى بىلىشى ئاي شارى يۈزىگە بولغان بىلىشىدىن ئانچە كۆپ ئەمەس. دېڭىزنىڭ سىرىنى يېشىپ، ئىنسانلارنىڭ ئۆزۈقلۈك، مېنىرال ماددا ۋە ھەرىكەتلەندۈرگۈچ كۈچ قاتارلىقلارغا بولغان كۈنسىرى ئېشىۋاتقان ئېھتىياجىنى قاندۇرۇش ئۈچۈن، ئىنسانلارنىڭ دېڭىز - ئوكيانلارنى تەكشۈرۈش چوڭقۇرلۇقى ۋە كەڭلىكى ئۈزلۈكسىز كېڭەيمەكتە. 1872 ~ 1876 - يىللىرى ئەنگلىيەنىڭ «بەسلەشكۈچى» ناملىق تەكشۈرۈش كېمىسى ئۈچ يېرىم يىلغا سوزۇلغان يەر شارىنى ئايلىنىپ دې-



رىنىڭ ئارىلىقىغا جايلاشقان، دۇنيا بويىچە ئەڭ چوڭ ئوكياندۇر. ئەينى يىللاردا F. ماگېلان يەر شارىنى ئايلىنىش سەپىرىدە تىنچ ئوكياندىن ئۆتكەندە، بوران - چاپقۇنغا ئۇچرىدى. ماي، ئاسىيانىڭ شەرقىي جەنۇبىغا تىنچ - ئامان يېتىپ بارغاچقا، بۇ ئوكياننى «تىنچ ئوكيان» دەپ ئاتىغان. ئەمەلىيەتتە تىنچ ئوكيان ئانچە تىنچ ئەمەس، دائىم تەيفېڭ بورنى چىقىپ تۇرىدۇ ۋە دەھشەتلىك دولقۇنلار پەيدا بولۇپ تۇرىدۇ. تىنچ ئوكيان نۇرغۇن تۈرلەر بويىچە دۇنيادا ئەڭ ئالدىدا تۇرىدۇ، شۇڭا ئۇ دۇنيا بويىچە بىرىنچى

16.9℃ بولۇپ، تىنچ ئوكيان ۋە ھىندى ئوكياننىڭكىدىن تۆۋەن. ئۇنىڭدىكى ئاراللار تىنچ ئوكيانغا سېلىشتۇرغاندا بەك ئاز بولۇپ، ئاساسەنلىقى كارىب دېڭىزىنىڭ غەربىي شىمالىغا، يەنى غەربىي ھىندى تاقىم ئاراللىرى ئەتراپىغا مەركەزلەشكەن. ئاتلانتىك ئوكياننىڭ سۇ يۈزى «S» شەكلىگە ئوخشاپ كېتىدۇ، دېڭىز ئاستىدا ئۇزۇنلۇقى 17 مىڭ كىلومېتىر تىز كېلىدىغان ئاتلانتىك ئوكيان دېڭىز ئاستى تاغ تىزمىسى بار بولۇپ، كەڭلىكى تەخمىنەن 1500دىن 2000 كىلومېتىرغىچە كېلىدۇ، ئومۇمىي كۆلىمى 2228 كىۋادرات كىلومېتىر بولۇپ، ئاتلانتىك ئوكياننىڭ ئومۇمىي كۆلىمىنىڭ 1/4ىنى ئىگىلەيدۇ. بۇ دېڭىز ئاستى تاغ تىزمىسىنىڭ شەكلىمۇ «S» ھەرپىگە ئوخشايدۇ. دېڭىز ئاستى تاغ تىزمىسىنىڭ دېڭىز يۈزىگىچە بولغان ئارىلىقى ئادەتتە 2 ~ 3 كىلومېتىر كېلىدۇ، ئايرىم جايلىرى سۇ يۈزىدىن چىقىپ تۇرىدۇ، مەسىلەن ئىسلاندىيە، ئازۇر تاقىم ئاراللىرى قاتارلىقلار. دېڭىز ئاستى تاغ تىزمىسىنىڭ مەركىزىدە بىر يېرىق بار بولۇپ، كەڭلىكى 12 ~ 40 كىلومېتىر، چوڭقۇرلۇقى 3 ~ 4 كىلومېتىر كېلىدۇ، نۆۋەتتە يىلىغا 1 ~ 2 سائەت تىمپىر تېزلىكتە ئۈزلۈكسىز كېلىپ تۇرىدۇ. بۇ ئاتلانتىك ئوكياننىڭ كېڭىيىۋاتقان ئوكيان ئىكەنلىكىنى چۈشەندۈرۈپ بېرىدۇ. ئاتلانتىك ئوكياننىڭ جەنۇبىي قىسمىنىڭ قىرغاقلىرى تۈز، دېڭىز قولىقلىرى ۋە ئاراللىرى ئاز، شىمالىي قىسمىنىڭ قىرغاقلىرى ئەگرى - بۇگرى بولۇپ، نۇرغۇنلىغان ئاراللار ۋە يېرىم ئاراللار گىرەلىشىپ، نۇرغۇن ئىچكى دېڭىزلار، ياقا دېڭىزلار ۋە دېڭىز قولىقلىرىنى شەكىللەندۈرگەن، مەسىلەن، يەر ئوتتۇرا دېڭىزى، شىمالىي دېڭىز، بالتىق دېڭىزى، مېكسىكا قولىقلىرى قاتارلىقلار. ئاتلانتىك ئوكياندا قانۇنىيەتلىك ئوكيان ئېقىمى سىستېمىسى بار، جۈملىدىن مېكسىكا قولىقلىرى ئىللىق ئېقىمى

پېراتۇرسى ئەڭ يۇقىرى بولۇپ، سىرتقى يۈزىنىڭ ئوتتۇرىچە تېمپېراتۇرسى 19℃ قا يېتىدۇ. بۇ ئاتلانتىك ئوكيان ۋە ھىندى ئوكياننىڭ سۇ تېمپېراتۇرىسىدىن 2℃ ئەتراپىدا يۇقىرى. تىنچ ئوكياندا ئاراللار ئەڭ كۆپ بولۇپ، 10 مىڭدىن ئاشىدۇ ھەمدە قۇرۇقلۇق ئارىلى، ۋولكان ئارىلى، مارجان ئارىلى دېگەنلەرنىڭ ھەممىسى بار. تىنچ ئوكياننىڭ غەربىي قىسمىدىكى بىر قاتار ئاراللار خۇددى ئاسىيا - ياۋروپا چوڭ قۇرۇقى لۇقىنىڭ شەرقىي قىرغىقىغا چىلىشكەن تۇتۇپ قويغاندەك كۆرۈنىدۇ، بۇ لېنتىسىمان تىزما ئاراللار ياكى ئاراللار يايى دەپ ئاتىلىدۇ. يەر پوستى ھەرىكەتچان بولۇپ، ۋولكان پارتلاش، يەر تەۋرەش كۆپ يۈز بېرىدۇ. بۇنىڭدىن باشقا، تىنچ ئوكياننىڭ مۇرەككەپ دېڭىز ئاستى يەر شەكلى، مۇكەممەل ئوكيان ئېقىمى سىستېمىسى، مول دېڭىز - ئوكيان بايلىقى ئىنسانلارنى پۈتمەس - تۈگىمەس خەزىنە بىلەن تەمىن ئېتىدۇ.



تىنچ ئوكياندىكى مېكرونېزىيەدىكى ئاياللار بىلەن با. لىلار مارجان خادا تاشلىرى ئۈستىدە دېڭىز كىرىمى تېرىۋاتىدۇ.

**ئاتلانتىك ئوكيان** ئاتلانتىك ئوكيان جەنۇبىي ئامېرىكا، شىمالىي ئامېرىكا، ياۋروپا، ئافرىقا ۋە ئانتاركتىكا قىتئەلىرىنىڭ ئارىلىقىغا جايلاشقان بولۇپ، دۇنيا بويىچە ئىككىنچى چوڭ ئوكيان ھېسابلىنىدۇ. ئاتلانتىك ئوكياننىڭ كۆلىمى تىنچ ئوكيان كۆلىمىنىڭ يېرىمىدىن سەل چوڭراق بولۇپ، 91 مىليون 655 مىڭ كىۋادرات كىلومېتىر كېلىدۇ. ئوتتۇرىچە چوڭقۇرلۇقى 3597 مېتىر بولۇپ، تىنچ ئوكياندىن سەل تېزىرەك، ئەڭ چوڭقۇر بولغان پونپېرتو رىكو دېڭىز تەكتى جىلغىسىنىڭ چوڭقۇرلۇقى 9218 مېتىر كېلىدۇ. ياۋروپا بىلەن شىمالىي ئامېرىكا ئارىلىقىدىكى ئوكيان ئاستىنىڭ چوڭ قۇرلۇقى 600 مېتىرغىمۇ يەتمەيدۇ. ئاتلانتىك ئوكياننىڭ سىرتقى يۈزىنىڭ ئوتتۇرىچە سۇ تېمپېراتۇرىسى

چوڭ ئوكيان بولۇشقا مۇناسىپ. ئۇنىڭ كۆلىمى ئەڭ چوڭ بولۇپ، تەخمىنەن 180 مىليون كىۋادرات كىلومېتىر كېلىدۇ، يەر شارى يۈزىنىڭ 3/1دىن كۆپرەكىنى ئىگىلەيدۇ، باشقا ئۈچ ئوكياننىڭ كۆلىمىنىڭ يىغىندىسىغا تەڭشىلىپ قالىدۇ، يەتتە قىتئەنىڭ ئومۇمىي كۆلىمىدىنمۇ چوڭ. تىنچ ئوكيان ئەڭ چوڭقۇر ۋە سۇ مىقدارى ئەڭ كۆپ ئوكيان بولۇپ، ئۇنىڭ ئوتتۇرىچە چوڭقۇرلۇقى تەخمىنەن 4000 مېتىر كېلىدۇ، چوڭ قۇرلۇقى 10 مىڭ مېتىردىن ئاشىدىغان دېڭىز تەكتى جىلغىسىدىن ئالتىنسى بار، ماريانا دېڭىز تەكتى جىلغىسىنىڭ چوڭقۇرلۇقى 11034 مېتىرغا يېتىدۇ، بۇ دۇنيا بويىچە دېڭىز - ئوكيانلارنىڭ ئەڭ چوڭقۇر جايى ھېسابلىنىدۇ. تىنچ ئوكياننىڭ سۇ مىقدارى يەر شارىدىكى ئومۇمىي سۇ مىقدارىنىڭ يېرىمىنى دېگۈدەك ئىگىلەيدۇ. تىنچ ئوكياننىڭ سۇ تېمى-



ئىستىراتېگىيەسى بىلەن ئوخشاش بولۇپ -  
 ئىلگىرى ئاقتىدۇ. ھىندى ئوكيانىنىڭ  
 تىروپىك بەلباغ بۇرىنى بىلەن تەبىئىي  
 بۇرىنى غايەت زور ئاپەتلەرنى پەيدا  
 قىلىدۇ. ھىندى ئوكيانىنىڭ شىمالىي  
 قىسمىدىكى دېڭىز قىرغىقى لىنىيە -  
 سى ئەگرى - بۇگىرى بولۇپ، بۇ جايدا  
 دېڭىز قولىتۇقلىرى، ئىچكى دەپ -  
 ئىخزلار، ئاراللار كۆپ. ھىندى ئوك -  
 يانىنىڭ ئورنى ئىنتايىن مۇھىم بو -  
 لۇپ، شەرقتە مالاككا بوغۇزى ئارقى -  
 لىق تىنچ ئوكيانغا تۇتىشىدۇ، غەربتە  
 ئافرىقىنىڭ جەنۇبىي ئۇچىدىكى ئو -  
 مىد تۇمشۇقىدىن ئايلىنىپ ئۆتسە  
 ئاتلانتىك ئوكيانغا بارغىلى بولىدۇ.  
 غەربىي شىمال تەرەپتە قىزىل دېڭىز،  
 سۈۋەيىش قانىلى، يەر ئوتتۇرا دېڭىزى  
 ئارقىلىق ئاتلانتىك ئوكيانغا كىرگە -  
 لى بولىدۇ، غەربىي شىمال تەرىپىدە -  
 كى پارس قولىتۇقى رايونى دۇنيادىكى  
 نېفىت زاپىسى ئەڭ مول رايون ھې -  
 سابىلىنىدۇ، شۇڭا ھىندى ئوكيان يەنە  
 مۇھىم نېفىت توشۇش يولىدۇر.

### شىمالىي مۇز ئوكيان شىمالىي

مۇز ئوكيان شىمالىي قۇتۇپنى مەر -  
 كەز قىلغان، ئاساسىي جەھەتتىن  
 شىمالىي قۇتۇپ چەمبىرىكى ئىچىگە  
 جايلاشقان، دۇنيا بويىچە ئەڭ كىچىك  
 ئوكياندۇر. شىمالىي مۇز ئوكياننىڭ  
 كۆلىمى پەقەت 14 مىليون 790 مىڭ  
 كىۋادرات كىلومېتىر بولۇپ، دۇنيا -  
 دىكى دېڭىز - ئوكيانلار ئومۇمىي  
 كۆلىمىنىڭ تەخمىنەن %4.1 نى  
 ئىگىلەيدۇ. ئوتتۇرىچە چوڭقۇرلۇقى  
 1097 مېتىر بولۇپ، تۆت ئوكيان  
 ئىچىدە ئەڭ تېيىز ھېسابلىنىدۇ.  
 شىمالىي مۇز ئوكيان دۇنيا بويىچە  
 ئەڭ سوغۇق ئوكيان بولۇپ، ئەڭ  
 ئىسسىق ئايدىكى تېمپېراتۇرىسىمۇ  
 6°C قا يەتمەيدۇ. ئوكيان يۈزىنى قى -  
 لىن مۇز قاپلاپ تۇرىدۇ. مۇزنىڭ  
 ئوتتۇرىچە قېلىنلىقى 2 ~ 4 مې -  
 تىرغىچە كېلىدۇ، ئەڭ قېلىن جاي -  
 لىرى 30 مېتىرغا يېتىدۇ، شۇڭا  
 كىشىلەر بۇ جاينى «غايەت چوڭ تەبى -  
 ئىي مۇز ئوردىسى» دەپ ئاتىشىدۇ.  
 شىمالىي مۇز ئوكياننىڭ ئاراللىرى

### ھىندى ئوكيان

ھىندى ئوكيان ئا -  
 سىيا، ئافرىقا، ئوكيانىيە ۋە ئانتاركتىكا  
 تىنچ ئوكيانلىرىنىڭ ئارىلىقىغا  
 جايلاشقان، پۈتكۈل سۇ رايونى شەر -  
 قىي يېرىم شاردا بولۇپ، دۇنيا بويى -  
 چە 3 - چوڭ ئوكياندۇر. ئۇ ئاسىيا -  
 دىكى ھىندى يېرىم ئارىلىنىڭ جەنۇ -  
 بىغا جايلاشقانلىقتىن، ھىندى ئوكيان  
 دەپ ئاتالغان. ھىندى ئوكياننىڭ كۆ -  
 لىمى 76 مىليون 174 مىڭ كىۋادرات  
 كىلومېتىر كېلىدۇ. تۆت ئوكيان  
 ئىچىدە پەقەت شىمالىي مۇز ئوكيان -  
 دىن 5 - 6 ھەسسەلا چوڭ. ئۇنىڭ  
 ئوتتۇرىچە چوڭقۇرلۇقى 3711 مېتىر  
 بولۇپ، ئاتلانتىك ئوكيان بىلەن ئان -  
 دىن پەرق قىلمايدۇ. ئۇ جەنۇبىي ۋە  
 شىمالىي يېرىم شارلارنى ئاتلاپ تۇ -  
 رىدۇ، ئېكۋاتور بىلەن جەنۇبىي تىرو -  
 پىك سىزىقى ئۇنىڭ شىمالىي ۋە ئوت -  
 تۇرا قىسمىدىن كېسىپ ئۆتەدۇ. كۆ -  
 پىنچە جايلىرى تىروپىك بەلباغقا  
 توغرا كېلىدۇ، ئۇنىڭ «تىروپىك بەل -  
 باغ ئوكيانى» دېگەن نامى بار. ئوكيان  
 يۈزىنىڭ ئوتتۇرىچە سۇ تېمپېراتۇ -  
 رىسى 17°C بولۇپ، ئاتلانتىك ئوكيان  
 بىلەن ئاساسەن ئوخشىشىپ كېتىدۇ،  
 تىنچ ئوكياننىڭكىدىن تۆۋەن. ھىندى



ماداگاسقارنىڭ غەربىي جەنۇبىدىكى تاشقى  
 دېڭىزدا بېلىقچىلار قېيىق بىلەن ھىندى ئوك -  
 ياندا يۈرمەكتە.

ئوكياننىڭ شىمالىي قىسمى تىروپىك  
 مۇسسون شامىلى كىلىماتىنىڭ تە -  
 سىرىگە ئۇچراپ، دۇنيادىكى ئۆزىگە  
 خاس مۇسسون شاماللىق ئوكيان ئې -  
 قىمىنى ھاسىل قىلغان. قىشتا دې -  
 ئىخىز سۈيى سائەت ئىستىراتېگىسىغا  
 قارشى يۆنىلىشتە ئاقتىدۇ، يازدا سائەت

دۇنيا بويىچە ئەڭ چوڭ ئىللىق ئېقىم  
 ھېسابلىنىدۇ، ئۇنىڭ ئامېرىكىنىڭ  
 شەرقىي دېڭىز قىرغىقىدىكى خاتە -  
 تېراس تۇمشۇقى ئەتراپىدىكى كەڭ -  
 لىكى 100 ~ 150 كىلومېتىر، سۇ  
 قاتلىمىنىڭ قېلىنلىقى 700 ~  
 800 مېتىر، سىرتقى قەۋىتىنىڭ ئەڭ  
 چوڭ ئېقىم سۈرئىتى سائىتىگە 9  
 كىلومېتىر كېلىدۇ، ئېقىم مىقدارى  
 پۈتۈن دۇنيادىكى بارلىق دەريالارنىڭ  
 ئومۇمىي ئېقىم مىقدارىدىنمۇ نۇرغۇن  
 ھەسسە كۆپ. مېكسىكا قولىتۇقى ئە -  
 لىق ئېقىمى شىمالى كەڭلىك 40°  
 ئەتراپىغا كەلگەندە شەرقتە قايرىلىپ  
 ئاقتىدۇ، بۇ شىمالىي تىنچ ئوكيان  
 ئىللىق ئېقىمى دەپ ئاتىلىدۇ. بۇ  
 ئىللىق ئېقىمنىڭ قىرغاق رايونىنىڭ  
 تېمپېراتۇرا ۋە نەملىكىنى ئاشۇرۇش  
 رولى بار. ئاتلانتىك ئوكياندا كۆلىمى  
 20 ئەنگلىيە چىلىك كېلىدىغان بىر  
 پارچە دېڭىز ئۈستى «يايلىقى» بار، بۇ  
 «سارگاسسۇم يۈسۈنلۈك دېڭىزى» دەپ  
 ئاتىلىدۇ. بۇ جاي شىمالىي ئامېرىكا  
 چوڭ قۇرۇقلۇقىنىڭ شەرقىي تەرىپىدە -  
 پىگە جايلاشقان بولۇپ، يېشىل، سې -  
 رىق سارگاسسۇم يۈسۈنلىرى قاپلاپ  
 تۇرىدۇ. ئۇنىڭ بەزىلىرىنىڭ ئۇزۇن -  
 لۇقى 200 مېتىر، بەزىلىرىنىڭ ئو -  
 زۇنلۇقى پەقەت نەچچە سانتىمېتىرلا  
 كېلىدۇ. نۇرغۇنلىغان ئۇششاق  
 قۇرتلار، بېلىق - راكلار زامانلاردىن  
 بېرى مۇشۇ جاينى ماكان تۇتقان. ئا -  
 لىملار ئۇ جاي ئوكيان ئېقىمىنىڭ  
 تەسىرىگە ئازراق ئۇچرىغانلىقتىن،  
 دېڭىز سۈيىنىڭ تېمپېراتۇرىسى يۈ -  
 قىرراق بولۇپ، سارگاسسۇم يۈسۈنى  
 ئۆسۈشكە باب كەلگەنلىكتىن شەكىل -  
 لەنگەن دەپ قارايدۇ. ئاتلانتىك ئوك -  
 ياننىڭ ئەتراپىدىكى قىتئەلەردە ئا -  
 ساسەن دېڭۈدەك ئەڭ تەرەققىي تاپقان  
 دۆلەت ۋە رايونلار بار، شۇڭلاشقا  
 ئاتلانتىك ئوكياننىڭ دېڭىز قاتنىدە -  
 شى، دېڭىز ئاستى كانچىلىقى، بې -  
 لىقچىلىقى، دېڭىز تىرانسپورتى قا -  
 تارلىق ساھەلىرى ناھايىتى تەرەققىي  
 قىلغان.

ناھايىتى كۆپ بولۇپ، بۇ جەھەتتە تۆت ئوكيان ئىچىدە تىنچ ئوكياندىن قال- سىلا ئىككىنچى ئورۇندا تۇرىدۇ. ئاراللىرىنىڭ ئۈستىنىمۇ قېلىن قار - مۇزلار قاپلاپ تۇرىدۇ، قار - مۇزلار دائىم دېڭىزغا سىيرىلىپ چۈشۈپ، مۇز تاغلارنى ھاسىل قىلىپ، ئوكيان يۈزىدە لەيلەپ يۈرىدۇ. شىمالىي مۇز ئوكيانىنىڭ قۇرۇقلۇق سۈپىسى ئىنتايىن كەڭ بولۇپ، شىمالىي مۇز ئوكيانىنىڭ 1/3ىنى دېڭىز دەك ئىگىلەيدۇ، بۇنىڭ ئىچىدە ئاسىيا بىلەن شىمالىي ئامېرىكا چوڭ قۇرۇقلۇقى تەرىپىنىڭ كەڭلىكى 1300 كىلومېتىرغا يېتىدىغان بولۇپ، دۇنيادىكى دېڭىز - ئوكيانلار ئىچىدە قۇرۇقلۇق سۈپىسى ئەڭ كەڭ جاي ھېسابلىنىدۇ. قۇرۇقلۇق سۈپىسىدا مول تەبىئىي بايلىقلار ساقلانغان بولۇپ، ئىنسانلارنىڭ ئېچىشىنى كۈتۈپ تۇرماقتا. شىمالىي مۇز ئوكيانىنىڭ ئىستراتېگىيەلىك ئورنى ئىنتايىن مۇھىم بولۇپ، ھاۋا يوللىرى ئاسىيا، ياۋروپا، شىمالىي ئامېرىكا كىلارنى باغلاپ تۇرىدىغان ئەڭ قىسقا يول ھېسابلىنىدۇ، دېڭىز قاتناش يوللىرى شەرق بىلەن غەرب ئوتتۇرىسىدىكى دېڭىز يولىنى ناھايىتى كۆپ قىسقارتىپ بېرىدۇ.

**دېڭىز - ئوكيان بايلىقى كىشىلەر**  
دېڭىز - ئوكيانلارنى «ھاياتلىق بۆلۈكى» شۇكى، بوران - يامغۇر ماكانى، بايلىق خەزىنىسى، قاتناش تۈگۈنى» دەپ مەدھىيەلىشىدۇ.

دېڭىز - ئوكيانلاردا مول بايلىق بار بولۇپ، كىشىلەر ئاساسلىقى دېڭىز - ئوكيان خىمىيەۋى بايلىقلىرى، دېڭىز - ئوكيان بىئولوگىيەلىك بايلىقلىرى، دېڭىز ئاستى قېزىلما بايلىقلىرى ۋە دېڭىز - ئوكيان ئېنېرگىيە بايلىقلىرىدىن ئىبارەت تۆت تۈرلۈك بايلىقتىن ئېچىپ پايدىلىنىۋاتىدۇ.

دېڭىز سۈيىنى بىۋاسىتە سانا ئەتىنىڭ سوۋۇتۇش سۈ مەنبەسى قىلىشقا بولىدۇ، ئۇ يەنە تۈزسىزلاشتۇرىدىغان سۇنىڭ پۈتمەس - تۈگمەس

مەنبەسىدۇر. دېڭىز سۈيىدىن ھازىر - غىچە 80 نەچچە تۈرلۈك خىمىيەلىك ئېلېمېنت بايقالدى. ئاشتۇزى، ماگنىي، بىروم، تاتلىق سۇ قاتارلىق دېڭىز - ئوكيان خىمىيەۋى بايلىقلىرىدىن ئېچىپ پايدىلىنىش سانائەت - لەشكەن كۆلەمگە يەتتى.

دېڭىز - ئوكيانلاردىن 200 مىڭدىن ئارتۇق جانلىقلار تۈرى بايقالدى. دېڭىز - ئوكيان بېلىقچىلىق بايلىقى ئاساسلىقى دېڭىز بويىدىكى قۇرۇقلۇق سۈيىسى دېڭىز رايونىغا مەركەزلەشكەن بولۇپ، ئىنسانلارنىڭ دېڭىز مەھسۇلاتلىرىنى تۇتۇش پائالىيىتى يېقىن دېڭىزدىن دۇنيادىكى ھەرقايسى دېڭىز رايونلىرىغىچە كېڭەيدى. دېڭىز - ئوكيانلاردىكى بېلىق، رايون، قۇلۇلە، يۈسۈن قاتارلىقلاردىن تەشكىل تاپقان دېڭىز - ئوكيان بىئولوگىيەلىك بايلىقلىرىنى بىۋاسىتە تۇتۇپ، ئوزۇقلۇق ۋە دورا قىلىپ پايدىلىنىشتىن باشقا، يەنە



دېڭىز - ئوكياندىكى قۇش تۈرلىرى ۋە دېڭىز - ئوكيان يۈزىدىكى بېلىق تۈرلىرى.

دىكى ھەرخىل قېزىلما بايلىقلارنى ئۆز ئىچىگە ئالغان مول دېڭىز - ئوكيان قېزىلما بايلىقلىرى كۆمۈلۈپ ياتىدۇ. بۇلار ئاساسلىقى نېفىت، تەبىئىي گاز، مېتال مىنېراللار قۇرۇلما مىسى، يەنە تۆمۈر، كادىمىي، مانگان، نېكىل، كۇبالت، ماگنىي قاتارلىقلارنى ئۆز ئىچىگە ئالىدۇ.

ھەرىكەتتىكى دېڭىز سۈيىدە غايەت زور ئېنېرگىيە ساقلاندى، ھازىر سودا خاراكتېرلىك ئېچىش قىلىنىپ، مەتبۇئاتقا ئىگە بولغانلىرىدىن دېڭىز سۈيىنىڭ كۆتۈرۈلۈشىدىن توك چىقىرىش بىلەن دولقۇندىن توك چىقىرىش بار.

**بېلىقچىلىق مەيدانى** دېڭىز بويىدا ياشاۋاتقانلارنىڭ ھەممىسى دېڭىز سۈيىنىڭ كۆتۈرۈلۈشىنى كۆرۈپ باقىدۇ. دېڭىز سۈيى كۆتۈرۈلگەندە سۇ ئورنى كۆتۈرۈلۈپ، قاتمۇقات دولقۇن بۇزغۇنلىرى دېڭىز ساھىلىنى بېسىپ كېتىدۇ. دېڭىز سۈيى يانغاندا سۇ ئورنى تۆۋەنلەپ، قېپقالغان كۆركەم قۇلۇلە قاپلىرى دېڭىز ساھىلىدا چاقناپ تۇرىدۇ.

ئادەتتە دېڭىز سۈيى كۈندە ئىككى قېتىم كۆتۈرۈلۈپ - يەنى كۈندۈ ھەمدە كۆتۈرۈلۈش - يەنى كۈندۈ ۋاقتى بەلگىلىك قانۇن بىلەن كەتكەن ئىككى كىشىلەر ئەتىگەندىكى كۆتۈرۈلۈش بىلەن كەچتىكى كۆتۈرۈلۈشنى بىر - لەشتۈرۈپ «كۆتۈرۈلۈش - يەنى سېيىش» دەپ ئاتىشىدۇ. قۇياش بىلەن ئاينىڭ يەر شارىدىكى ھەرقايسى جايلاغا بولغان تارتىش كۈچى ئوخشاش بولمىغانلىقتىن، يەر شارىدىكى سۇ ئورنى، يەر پوستى ۋە ئاتموسفېرادا دەۋرلىك كۆتۈرۈلۈش - پەسىيىشنى پەيدا قىلىدۇ، مانا بۇ «كۆتۈرۈلۈش - پەسىيىش» تۇر. ئەڭ روشەن كۆرۈلىدىغىنى دېڭىز سۈيىنىڭ كۆتۈرۈلۈشىدۇر. دېڭىز سۈيىنىڭ كۆتۈرۈلۈشى دېڭىز ياقىلىرىدا دائىم كۆرۈلىدىغان تەبىئەت ھادىسىسى بولۇپ، ئاي شارى يەر شارىغا ئەڭ

يېقىن، كۆپەيتىش قاتارلىق يوللار ئارقىلىق ئۇلاردىن داۋاملىق پايدىلىنىشنى ئەمەلگە ئاشۇرۇشقا بولىدۇ. دېڭىز - ئوكيانلاردا دېڭىز ساھىلى، تېيىز دېڭىز، چوڭقۇر دېڭىز ۋە ئوكيان ئاستى ئويمانلىقى، شۇنىڭدەك ئوكيان تەكتى ئومۇرتقىسىدە



يېقىن بولغانلىقتىن، كىشىلەر ئادەتتە - تە كۆرۈۋاتقان دېڭىز سۈيىنىڭ كۆ - تۈرۈلۈشى ئاساسلىقى ئاي شارنىڭ تارتىش كۈچىنىڭ تەسىرىدە شەكىل - لەنگەن. دېڭىز بويىدىكى رايونلارنىڭ ھەممىلا يېرىدا دېڭىز سۈيىنىڭ كۆ - تۈرۈلۈش - پەسىيىشىنى كۆرگىلى بولىدۇ، پەقەت ۋاقتى ئىلگىرى - كېيىن، كۆتۈرۈلۈش پەرقى (يەنى دې - ڭىز سۈيىنىڭ كۆتۈرۈلۈشىنىڭ ئې - گىز - پەس بولۇشىدىن كېلىپ چىق - قان سۇ ئورنى پەرقى) چوڭ - كىچىك بولىدۇ، ئادەتتە تەخمىنەن 2 ~ 3 مېتىر پەرق قىلىدۇ، دېڭىز قولىقى ۋە دەريانىڭ دېڭىزغا قويۇلۇش ئې - غىزلىرىدا كۆتۈرۈلۈش پەرقى تېخىمۇ چوڭ بولىدۇ. جۇڭگونىڭ جېجياڭ ئۆلكىسى چيەنتاڭ دەرياسى ئېغىزىدا دېڭىز سۈيىنىڭ كۆتۈرۈلۈش پەرقى 9 مېتىر ئەتراپىدا بولۇپ، دۇنيادىكى داڭلىق چوڭ كۆتۈرۈلۈش ھېسابلى - نىدۇ. بۇنى قەدىمدىن تارتىپ كىشى - لەر «ئالەمدىكى ئاجايىپ مەنزىرە» دەپ تەرىپلىشىپ كەلگەن. دېڭىز سۈيىنىڭ كۆتۈرۈلۈشىدىن غايەت زور ئېنېر - گىيە ھاسىل بولىدۇ، يەنە كېلىپ بۇ دەۋرىيلىككە ئىگە بولۇپ، ئىنتايىن زور ئېچىش قىممىتىگە ئىگە ئېنېر - گىيەدۇر. 15 - ئەسىرلەردىنلا كىشى - لەر دېڭىز سۈيىنىڭ كۆتۈرۈلۈش - پەسىيىشىدىن پايدىلىنىپ تۈگمەن ياساپ گۈرۈچ يانچىپ، ئۇن تارتقان. ھازىر نۇرغۇنلىغان دۆلەتلەر دېڭىز سۈيىنىڭ كۆتۈرۈلۈش ئېنېرگىيە - سىدە قوزغىلىدىغان ئېلېكتىر ئىس - تانسىلىرىنى قۇرۇپ، توك چىقىرىپ پايدىلىنىۋاتىدۇ.

خىلغا بۆلۈنىدۇ. يىراق دېڭىز تاشقى - نى ئوكيان ئاتلىغان ياكى ناھايىتى يىراقتىن تارقىلىپ كەلگەن دېڭىز تاشقىنى بولۇپ، ئوكيان ھالقىغان دېڭىز تاشقىنى دەپمۇ ئاتىلىدۇ. مۇتە - لەق كۆپ ساندىكى دېڭىز تاشقىنلىرى يەرلىك دېڭىز تاشقىنىغا مەنسۇپ بو - لۇپ، بۇ يەنە مەھەللىۋى دېڭىز تاش - قىنى دەپمۇ ئاتىلىدۇ. دېڭىز تاشقىنى دېڭىز ساھىلى رايونلىرىغا يېتىپ



2005 - يىلى 1 - ئايدا يۈز بەرگەن ھىندى ئوكيان چوڭ تاشقىنى سىرى لانكا قىرغىقىنى بېسىۋالغان ۋاقىتتى - كى كۆرۈنۈش.

كەلگەندە دېڭىز سۈيى تىك كۆتۈرۈ - لۈپ، «سۇ تېمى»نى ھاسىل قىلىدۇ، ئۇنىڭغا قاتتىق گۈلدۈرلگەن ئاۋاز قوشۇلۇپ، كۆزنى يۇمۇپ - ئاچقۇچە دېڭىز ساھىلىدىكى قۇرۇقلۇققا بېسىپ كىرىپ، ئېتىز - ئېرىق، يېزا - بازارلارنى يۈتۈپ تاشلايدۇ، ئۇنىڭدىن كېيىن تۇيۇقسىز چېكىنىدۇ، بۇ ئەھۋال تەكرار يۈز بېرىپ، غايەت زور ھاياتلىق ۋە مال - مۈلۈك زىيە - نىنى كەلتۈرۈپ چىقىرىدۇ. 2004 - يىلى 12 - ئاينىڭ 26 - كۈنى يۈز بەرگەن ھىندى ئوكيان چوڭ دېڭىز تاشقىنىدا جەمئىي 300 مىڭغا يېقىن ئادەم قازا قىلغان. يەر تەۋرەش دېڭىز تاشقىنىنى پەيدا قىلىدىغان ئاساسلىق ئامىل ھېسابلىنىدۇ، ئەمما ئىستا - تستىكا قىلىنىشىچە، %99 يەر تەۋرەش دېڭىز تاشقىنى پەيدا قىلماي - دىكەن، پەقەت كۈچى زور، تەۋرەش مەنبەسى تېپىز، دېڭىز ئاستىنىڭ ئۆزگىرىشى چوڭ بولغان يەر تەۋرەش - لەرلا دېڭىز تاشقىنى پەيدا قىلىشى مۇمكىنكەن. بۇنىڭدىن باشقا، دېڭىز ئاستى ۋولقانىلىرىنىڭ پارتلىشى، تەي - فېڭ بورىنى قاتارلىقلارمۇ دېڭىز تاش -

قىنىنى پەيدا قىلىشى مۇمكىن. **ئوكيان ئېقىمى** 1513 - يىلى ئىسپان پانىيە دېڭىز ئارمىيەسىنىڭ ئادىمىرا لى P.de لى ئىكۈنى بىر فىلوتىنى باشلاپ، يىراق مۇساپىلەرنى بېسىپ شىمالىي ئامېرىكا قىتئەسىگە كې - لىپ، فىلورىدانىڭ قىرغىقىدا لەڭ - گەر تاشلاپ كېمىنى توختاتماقچى بولغاندا، فىلوتىدىكى بىر كېمە تۈ - يۇقسىز شىمال تەرەپكە لەيلەپ كېتىپ قالغان، بۇ كېمىدىكى كىشىلەر بىر مەھەل ئېلىشىپ، ناھايىتى تەسلىكتە كېمىنى قايتۇ - رۇپ كەلگەن. كېمىنى ئىتتىرىپ ماڭغۇزۇۋەتكەن دەل ئوكيان ئېقىمىدۇر.

ئوكيان ئېقىمى دېڭىز سۈيىنىڭ مەلۇم يۆنىلىشىنى بويلاپ كەڭ كۆلەمدە ئېقىد - شنى كۆرسىتىدۇ. بۇ يەنە دېڭىز ئېقىمى دەپمۇ ئاتىلىدۇ. ئوكيان ئېقىمىنى ئاساسلىقى مۇقىم چىقىد - غان ئاساسلىق شامال كەلتۈرۈپ چى - قىرىدۇ، دېڭىز يۈزىدە شامال چىقى - قاندا، شامالنىڭ سۇ يۈزىگە چۈشۈر - گەن بېسىمى ۋە شامال بىلەن سۇ يۈ - زىنىڭ سۈركىلىش كۈچى دېڭىز سۇ - يىنى ئۈزلۈكسىز تۈردە بەلگىلىك يۆ - نىلىشتە سىلجىتىدۇ، بۇ يىغىلىپ



دېڭىز ئېقىمىنىڭ تەسىرىدە كۆچكەن قۇم ساھىلى.

**دېڭىز تاشقىنى** دېڭىز تاشقىنى دې - ڭىز ئاستىدىكى يەر تەۋرەش، ۋولقان (يانار تاغ) پارتلاش، دېڭىز ئاستىدىكى يەرنىڭ سىيرىلىشى ۋە گۈمۈرۈلۈش - دىن قوزغىتىلغان، دولقۇن ئۇزۇنلۇ - قى نەچچە يۈز كىلومېتىر كېلىدىغان غايەت زور دېڭىز - ئوكيان دولقۇنى - نى كۆرسىتىدۇ. دېڭىز تاشقىنى يىراق دېڭىز تاشقىنى ۋە يەرلىك دې - ڭىز تاشقىنىدىن ئىبارەت ئىككى

ئېقىمغا ئايلىنىدۇ. دېڭىز سۈيىنىڭ زىچلىقىنىڭ ئوخشاشماسلىقىمۇ ئوكيان پان ئېقىمىنى پەيدا قىلىدىغان مۇھىم ئامىلدۇر. يەر شارىنىڭ ئۆز ئوقىدا ئايلىنىشى، قۇرۇقلۇقنىڭ دائىرىسى ۋە ئاراللارنىڭ تارقىلىشى، دېڭىز ئاستىنىڭ ئېگىز - پەسلىكى، پەسلىنىڭ ئۆزگىرىشى ۋە دەريالاردىن دېڭىزغا قويۇلۇۋاتقان سۇ مىقدارى قاتارلىقلارمۇ ئوكيان ئېقىمىنىڭ شەكىللىنىشى ۋە تارقىلىشىغا خېلى زور تەسىر كۆرسىتىدۇ. ئوكيان ئېقىمى دېڭىز - ئوكيانلارنىڭ سىرتقى قەۋىتىدەمۇ، چوڭقۇر قاتلاملىرىدىمۇ كۆرۈلىدۇ، ئوكيان ئېقىمى ھەم گورىزونتال يۆنىلىشتە، ھەم ۋېرتىكال يۆنىلىشتە بولىدۇ. ۋېرتىكال يۆنىلىشتىكى ئوكيان ئېقىمى يەنە ئورلىگۈچى ئېقىم ۋە تۆۋەنلىگۈچى ئېقىم دەپ ئىككىگە ئايرىلىدۇ. ئوكيان ئېقىمى يەنە ئىللىق ئېقىم ۋە سوغۇق ئېقىم دەپمۇ ئايرىلىدۇ. ئوكيان ئېقىمىنىڭ كۆلىمى ناھايىتى چوڭ بولۇپ، ئوخشاش بولمىغان دېڭىز رايونلىرى ئوتتۇرىسىدىكى كەڭ كۆلەملىك ماددا ئالمىشىش ۋە ئېنېر-

گىيە ئالمىشىشىنى ئىلگىرى سۈرگۈچى ئاساسلىق ئامىلدۇر. ئۇنىڭ دېڭىز - ئوكيانلاردىكى كۆپ خىل فىزىكىلىق، خىمىيەلىك، بىيولوگىيەلىك، گېئولوگىيەلىك جەريان ۋە يۇقىرى بوشلۇقتىكى كىلىمات ۋە ھاۋارايىنىڭ شەكىللىنىشى ۋە ئۆزگىرىشىگە تەسىر كۆرسىتىش ۋە ئۇلارنى چەكلەپ تۇرۇش رولى بار.

**زىچلىق ئېقىمى** جەبلتارلىق بوغۇزىنىڭ سىرتقى قەۋىتىدىكى دېڭىز سۈيى ئاتلانتىك ئوكياندىن يەر ئوتتۇرا دېڭىزغا ئېقىپ كىرىدۇ، تۆۋەن قەۋىتىدىكى دېڭىز سۈيى يەر ئوتتۇرا دېڭىزدىن ئاتلانتىك ئوكيانغا ئېقىپ كىرىدۇ. 1 - دۇنيا ئۇرۇشى مەزگىلىدە گېرمانىيە ئارمىيەسىنىڭ سۇ ئاستى پاراخوتى جەبلتارلىق بوغۇزىدىن ئۆتكەندە، مۇشۇ نۇقتىدىن پايدىلىنىپ بارلىق ماتورلارنى ئېتىۋېتىپ، دېڭىز ئېقىمىدىن پايدىلىنىپ يۈرۈش قىلىپ، ئىتتىپاقداش ئارمىيەگە بىمالال ھۇجۇم قىلغان. گېرمانىيە ئارمىيەسى پايدىلانغان بۇ دېڭىز ئېقىمى دەل زىچلىق ئېقىمىدۇر.

زىچلىق ئوخشاشمايدىغان ئوكيان ئاقما جىسىمىنىڭ ئېغىرلىق كۈچىنىڭ تەسىرىدە نىسپىي ئېقىشى زىچلىق ئېقىمى دەپ ئاتىلىدۇ. بۇ يەنە نە ئېغىرلىق ئوخشاشماسلىقتىن ھاسىل بولغان ئېقىم دەپمۇ ئاتىلىدۇ. زىچلىق ئېقىمى گاز، سۇيۇقلۇق، پاتلاق قاتارلىق ئوخشاش بولمىغان ئاقما جىسىملاردا پەيدا بولىدۇ. دېڭىز - ئوكيانلاردا دېڭىز سۈيىنىڭ زىچلىقى تەكشى بولماسلىقىدىن پەيدا بولغان دېڭىز سۈيىنىڭ ئېقىشى زىچلىق ئېقىمىنى كەلتۈرۈپ چىقىرىدۇ. دۇنيادىكى بەزى مەشھۇر ئوكيان ئېقىملىرى، مەسىلەن، قولىتۇق ئېقىمى، قارا ئېقىم، ئېكۋاتور تەتۈر ئېقىمى قاتارلىقلارنىڭ ھەممىسى دېڭىز سۈيى زىچلىقىنىڭ تارقىلىشى بىلەن مۇناسىۋەتلىك ئوكيان ئېقىملىرىدۇر. ئاتلانتىك ئوكيان بىلەن يەر ئوتتۇرا دېڭىزى ئوتتۇرىسىدىكى، يەر ئوتتۇرا دېڭىزى بىلەن قارا دېڭىز ئوتتۇرىسىدىكى ئايرىم - ئايرىم ھالدا جەبلتارلىق بوغۇزى ۋە تۈركىيە بوغۇزى ئارقىلىق بولىدىغان سۇ ئالمىشىشى تۈزۈلۈك دەرىجىسىنىڭ پەرقىدىن كې-

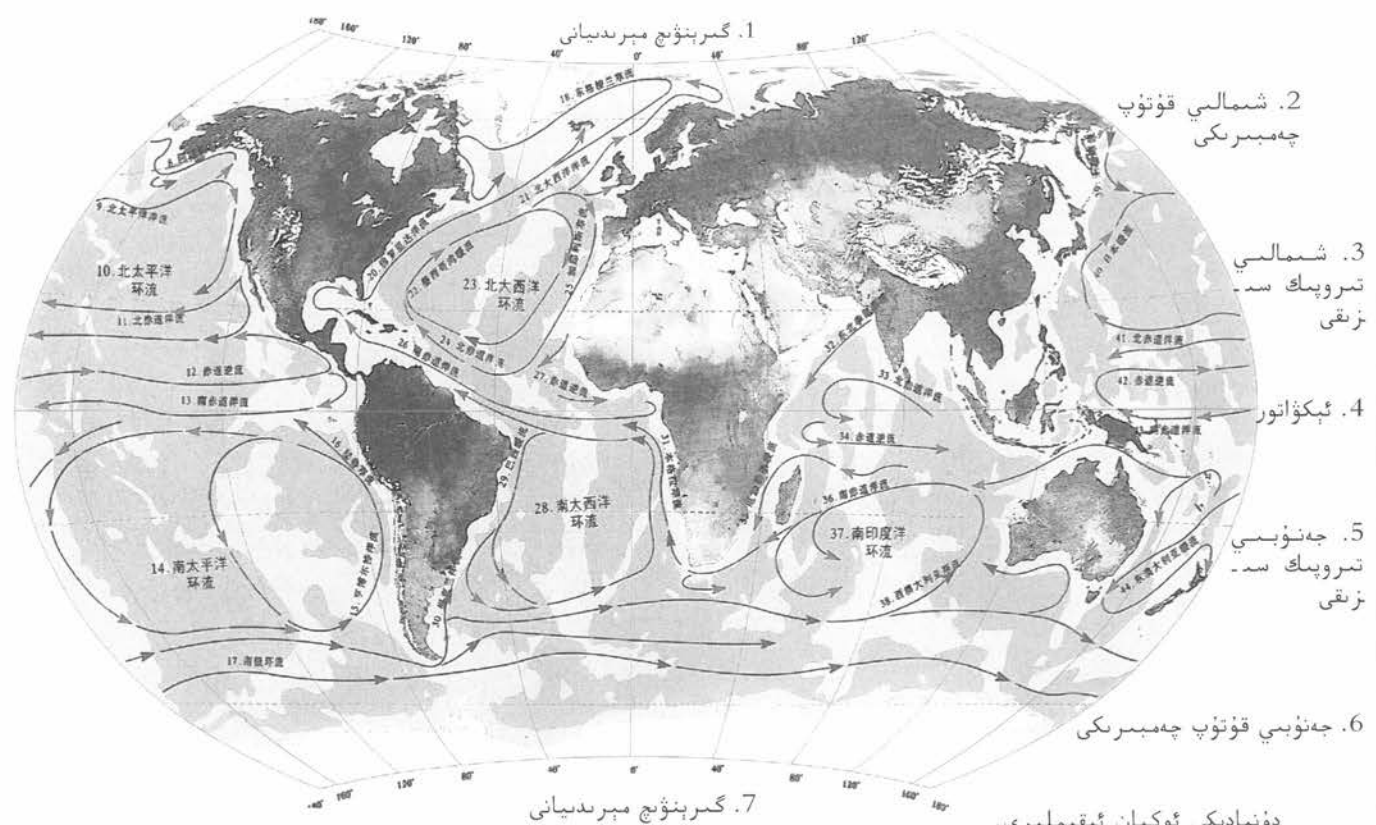



لىپ چىققان زىچلىق ئېقىمغا تې - خىمۇ تىپىك مىسال بولالايدۇ.

**تولۇقلىما ئېقىم** دېڭىز سۈيى ئۈز - لۈكسىزلىك ۋە بېسىلماسلىق (قىد - سىلماسلىق) خۇسۇسىيىتىگە ئىگە. بىر دېڭىز رايونىدىن دېڭىز سۈيى ئېقىپ چىقسا، قوشنا دېڭىز رايونىدىكى دېڭىز سۈيى ئۇنىڭ ئورنىنى تولۇقلايدۇ، بۇ خىل ئوكيان ئېقىمى تولۇقلىما ئېقىم دەپ ئاتىلىدۇ. تولۇقلىما ئېقىم ھەم گورنىزونتال يۈ - نىلىشلىك، ھەم ۋېرتىكال يۈنىلىش - لىك بولىدۇ. مەسىلەن، قىرغاق شا - مىلىنىڭ ئۇزاق مەزگىل ئۇچۇرۇتۇپ تۇرۇشى بىلەن سىرتقى قەۋەتتىكى دېڭىز سۈيى قىرغاقتىن ئايرىلىدۇ، قوشنا دېڭىز رايونىدىكى دېڭىز سۈيى مەزكۇر دېڭىز رايونىغا ئېقىپ كې - لىپ، گورنىزونتال يۈنىلىشتىكى تولۇقلىما ئېقىمىنى ھاسىل قىلىدۇ؛ شۇنىڭ بىلەن بىر ۋاقىتتا، تۆۋەنكى قەۋەتتىكى دېڭىز سۈيىمۇ دېڭىز يۈ - زىگە ئۆرلەپ چىقىپ، قىرغاقتىن ئايرىلىپ ئېقىپ كەتكەن دېڭىز سۈ - يىنىڭ ئورنىنى تولۇقلاپ، ۋېرتىكال يۈنىلىشلىك ئۆرلىگۈچى ئېقىمىنى ھاسىل قىلىدۇ. ئۆرلىگۈچى ئېقىم قۇرۇقلۇقنىڭ غەربىي قىرغاقلىرىدا بىرقەدەر روشەن بولىدۇ، پېرۇ ۋە چىلى دېڭىز قىرغاقلىرىدا، كالىفور - نىيە دېڭىز قىرغىقىدا، ئافرىقىنىڭ غەربىي جەنۇب ۋە غەربىي شىمال دې - ئىخىز قىرغاقلىرىدا بۇ خىل دېڭىز ئې - قىمى بار. تولۇقلىما ئېقىم ئادەتتە شامال ھاسىل قىلغان دېڭىز ئېقىمى ۋە زىچلىق ئېقىمى بىلەن ماسلى - شىپ، ئوكيان سىرتقى قەۋەتتىكى غايەت چوڭ ئايلانما ئېقىمىنى ھاسىل قىلىدۇ.

**شىمالىي ئاتلانتىك ئوكيان ئىللىق ئېقىمى** ئەنگىلىيەنىڭ ئۈچ ئارىلى گەرچە شىمالىي كەڭلىك  $50^{\circ}$  ئەترا - پىغا جايلاشقان بولسىمۇ، ئەمما ئۇ يەردە قىشلىقى ئانچە سوغۇق بولماي - دۇ. ئەنگىلىيەنىڭ كىلىماتىغا ئاساس -

لىقى شىمالىي ئاتلانتىك ئوكيان ئىللىق ئېقىمى تەسىر كۆرسىتىدۇ. شىمالىي ئاتلانتىك ئوكيان ئىل - لىق ئېقىمى ئاتلانتىك ئوكياننىڭ شىمالىدىكى ئەڭ كۈچلۈك ئىللىق ئېقىم بولۇپ، ئۇ مېكسىكا قولتۇقى ئىللىق ئېقىمىنىڭ داۋامىدۇر. ئۇ يە - نە شىمالىي ئاتلانتىك ئوكيان غەرب شامىلى لەيلىمە ئېقىمى دەپمۇ ئات - لىدۇ. بۇ ئېقىم نيۇفونلاند ساھىلە - نىڭ سىرتقى گىرۋىكىدىن باشلىنىپ شىمالىي كەڭلىك  $40^{\circ}$  ئەتراپىدا شەرقىي شىمالغا قايرىلىپ ئاقىدۇ، شىمالىي كەڭلىك  $50^{\circ}$  ئەتراپىدا غول ئېقىمى شەرقىي شىمالغا قاراپ ئې - قىپ، نورۋېگىيە دېڭىزى ئارقىلىق شىمالىي مۇز ئوكيانغا قويۇلىدۇ. غول بۆلىكىنىڭ ئېقىش سۈرئىتى ھەر سېكونتىغا  $0.25 \sim 0.50$  مېتىر - غىچە بولۇپ، شىمالغا قاراپ ئاستىلاپ بارىدۇ. سىرتقى قەۋەتنىڭ (سۇ يۈزىنىڭ) تېمپېراتۇرىسى  $7^{\circ}\text{C} \sim 15^{\circ}\text{C}$  قىچە، ئېقىن مىقدارى سېكونتىغا 20 مىليون كۇب مېتىر - دىن 40 مىليون كۇب مېتىرغىچە بولىدۇ. مەزكۇر ئىللىق ئېقىم ياۋرو - پاننىڭ غەربىي قىسمىنىڭ كىلىماتىغا روشەن تەسىر كۆرسىتىدۇ. مۆلچەر - لىنىشىچە، بۇ ئېقىم ھەر يىلى غەر - بىي شىمالىي ياۋروپانىڭ ھەر كىلو - مېتىر دېڭىز قىرغىقىغا يەتكۈزىدىغان ئىسسىقلىقى تەخمىنەن 60 مىليون توننا كۆمۈر قويۇپ بېرىدىغان ئىس - سىقلىققا باراۋەر كېلىدىكەن. شۇڭا بۇ ئېقىم ئېقىپ ئۆتكەن دېڭىز رايو - نىنىڭ كىلىماتى ئىللىق، سۇ پار - دىنىڭ مىقدارى كۆپ بولىدۇ. ئۇ ئېقىپ ئۆتىدىغان لىنىيەنىڭ ئۈستىدىكى ئاتلانتىك ئوكيان ھاۋا ماسسىسى قۇ - رۇقلۇققا چىققاندا مول ھۆل - يېغىن ئېلىپ كېلىپ، ياۋروپانىڭ غەربىي قىسمىدىكى دېڭىز - ئوكيان خاراك - تېرلىك كىلىمات ئالاھىدىلىكىنىڭ شەكىللىنىشىگە ناھايىتى چوڭ تۈرتكىلىك رول ئوينىغان.

**پېرۇ سوغۇق ئېقىمى** ئېكۋاتوردىكى كولىن تاقىم ئاراللىرى گەرچە ئىسسىق ئوكياننىڭ شەرقىي قىسمىدىكى ئېكۋاتورغا جايلاشقان بولسىمۇ، ئەمما پېرۇ سوغۇق ئېقىمىنىڭ تەسىرىگە ئۇچرىغانلىقتىن، كىلىماتى سالقىن، قۇرغاق بولۇپ، ھۆل - يېغىن ئاز ياغىدۇ. پېرۇ سوغۇق ئېقىمى خۇمبولدت سوغۇق ئېقىمى دەپمۇ ئاتىلىدۇ. ئۇ سوغۇق ئېقىملار ئىچىدە ئەڭ كۈچ - لۈك بولۇپ، جەنۇبىي كەڭلىك  $45^{\circ}$  ئەتراپىدىن باشلىنىپ، جەنۇبىي ئامې - رىكىنىڭ غەربىي قىرغىقىنى بويلاپ شىمالغا قاراپ ئېقىپ، ئېكۋاتور ئەترا - پىغا بارىدۇ، بۇ ئوكيان ئېقىمىنىڭ ئۇزۇنلۇقى 3700 ~ 5000 كىلومې - ترغىچە كېلىدۇ، كەڭلىكى 370 كىلومېتىردىن ئاشىدۇ، ئوتتۇرىچە ئېقىش سۈرئىتى  $0.9\text{km/h}$  كە يې - تىدۇ. بۇ ئېقىم شىمالغا ئېقىش داۋامىدا، يەر ئايلىنىشنىڭ ئېغىش - تۇرغۇچ كۈچىنىڭ تەسىرىگە ۋە قىرغاقتىكى جەنۇب ۋە شەرقىي جە - نۇب ئاساسلىق شامىلىنىڭ تەسىرىگە ئۇچرىغانلىقتىن، سىرتقى يۈزىدىكى دېڭىز سۈيى قىرغاقتىن ئايرىلىپ غەربكە قاراپ ئاقىدۇ - دە، تەخمىنەن 100 مېتىر چوڭقۇرلۇقتىكى ئوتتۇرا قەۋەت دېڭىز سۈيى ئۆرلەپ دېڭىز يۈزىگە چىقىدۇ. بۇ دېڭىز سۈيىنىڭ تېمپېراتۇرىسى ناھايىتى تۆۋەن بول - دۇ، سۇنىڭ يىللىق ئوتتۇرىچە تېم - پېراتۇرىسى ئادەتتە  $14^{\circ}\text{C} \sim 16^{\circ}\text{C}$  قىچە بولۇپ، ئەتراپىدىكى ھاۋا تېمپېراتۇرىسىدىن  $7^{\circ}\text{C} \sim 10^{\circ}\text{C}$  قىچە تۆۋەن بولىدۇ، بۇنىڭ بىلەن قىرغاققا يېقىن ئوكيان يۈزىدە بۇ - لۇتلۇق ۋە تۇمانلىق ھاۋارايى كۆپ بولىدۇ. كۈن نۇرى ئاجىز بولىدۇ. دېڭىز سۈيى ئۆرلىگەندە زور مىقدار - دىكى نىترات، فوسفات قاتارلىق ئو - زۇقلۇق ماددىلارنى بىللە ئېلىپ چى - قىپ، لەيلىمە جانلىقلارنىڭ زور مىقداردا كۆپىيىشىگە تۈرتكە بولىدۇ، بېلىقلارنى مول يەمچۈك بىلەن تە -

مىنلەيدۇ. شۇڭا پېرۇ دېڭىز ياقىسى دۇنيا بويىچە داڭلىق بېلىقچىلىق مەيدانلىرىنىڭ بىرىگە ئايلانغان.

**ئاسىيا قىتئەسى** «ئاسىيا» دېگەن سۆزنىڭ قەدىمكى ئاسسىرىيە تىلىدا «كۈن چىقىدىغان جاي» دېگەن مەنىدە. ئاسىيا دۇنيا بويىچە ئەڭ چوڭ قىتئە بولۇپ، كۆلىمى 44 مىليون كىۋادرات كىلومېتىر كېلىدۇ، ئاسىيا - ياۋروپا چوڭ قۇرۇقلۇقىنىڭ ئومۇمىي كۆلىمىنىڭ تەخمىنەن 4/5 قىسمىنى، پۈتكۈل يەر شارىدىكى قۇرۇقلۇق ئومۇمىي كۆلىمىنىڭ 1/3 نى ئىگىلەيدۇ. ئاسىيا نىڭ ئەڭ شەرقىي ئۇچى بېرىنگ بو. غۇزىغا يېقىن دېڭىز ئۈستىدە تۇمشۇقۇ (غەربىي مېرىدىيان 45° 169)، ئەڭ غەربىي ئۇچى كىچىك ئاسىيا يېرىم ئارىلىدىكى بابا تۇمشۇقۇ (شەرقىي مېرىدىيان 10° 26) بو. لۇپ، شەرقتىن غەربكىچە 150 نەچچە گىرادۇسلۇق مېرىدىياننى ئاتلاپ تۇرىدۇ. غەربتىكى بابا تۇمشۇقۇغا گۈم چۈشكەندە، دېڭىز ئۈستىدە تۇمشۇقۇدا ئىككىنچى كۈننىڭ سەھرى باشلىنىپ بولىدۇ، شەرق بىلەن غەربنىڭ ۋاقىت پەرقى 11 سائەتكە يېتىدۇ. جەنۇبتىن شىمالغا تەخمىنەن 90° پاراللېل كەڭلىكىنى ئاتلاپ تۇرىدۇ، ئەڭ شىمالىي ئۇچى شىمالىي كەڭلىك 80° ئەتراپىدىكى شىمالىي

چوڭ قۇرۇقلۇقنىڭ گىرۋەكلىرىدە نۇرغۇنلىغان ئىچكى دېڭىزلار، بو. غۇزلار، دېڭىز قولتۇقلىرى يېرىم ئارال ۋە ئاراللار بار بولۇپ، دۇنيادەكى دېڭىز قىرغىقى ئەڭ ئىگىرى - توقاي قىتئەدۇر. بۇنىڭ ئىچىدە دېڭىز قىرغىقى ئەڭ ئىگىرى - توقاي بولغىنى سىكاندناۋىيە يېرىم ئارىلى ھېسابلىنىدۇ. بۇ جاي قەدىمكى مۇز-لۇقلارنىڭ تەسىرىگە ئۇچراپ، قول-تۇقسىمان دېڭىز قىرغىقىنى شەكىللەندۈرگەن، بۇ دېڭىز - ئوكيان قاتناش ترانسپورتىنىڭ تەرەققىي قىلىشىغا قولايلىق يارىتىپ بەرگەن. ياۋروپانىڭ كىلىماتى يىل بويى غەرب شاماللىرىنىڭ تەسىرىگە ئۇچراپ تۇرىدۇ، ئۇنىڭ ئۈستىگە شىمالىي ئاتلانتىك ئوكيان ئىللىق ئېقىمى تېمپېراتۇرا ۋە نەملىكىنى ئاشۇرۇش رولىنى ئوينايدۇ، شۇڭا يىل بويى ئىللىق ۋە نەم بولىدۇ. ياۋروپانىڭ نوپۇسى زىچ بولۇپ، ئاسىيادىنلا كېيىن تۇرىدۇ. نوپۇسى 728 مىليون (2004 - يىل) بولۇپ، ئاھالىسى ئاق تەنلىكلەرنى ئاساس قىلىدۇ.

**ئافرىقا** ئافرىقا «ئاپتىپى ئوتتەك قىزىق» دېگەن مەنىدە. ئافرىقا ئاسىيا قىتئەسىنىڭ غەربىي جەنۇبىغا جايلاشقان بولۇپ، ئەسلىدە كىچىك بىر پارچە قۇرۇقلۇق ئارقىلىق ئاسىيا بىلەن تۇتىشىپ تۇراتتى، سۈۋەيش قانىلى قېزىلغاندىن كېيىن، بۇ ئىككى قىتئە سۇ ئارقىلىق قارىشىپ تۇرىدىغان بولدى ھەمدە بۇ قانال ئىككى قىتئەنى ئايرىپ تۇرىدىغان چېگراغا

رايون تاقىم ئاراللىرىغىچە، ئەڭ جەنۇبىي ئۇچى جەنۇبىي كەڭلىك 10° ئەتراپىدىكى ئىسسىق بەلباغقا جايلاشقان نۇسابتىڭگارا تاقىم ئاراللىرىدىكى روتى ئارىلىغىچە يېتىپ بارىدۇ. ئاسىيا قىتئەسىنىڭ يەر مەيدانى كەڭ، تەبىئىي مۇھىتى ناھايىتى مۇرەككەپ، يەر شەكلى تاغلىق ۋە ئېگىزلىكلەرنى ئاساس قىلغان بولۇپ، دۇنيا بويىچە ئەڭ ئېگىز ئېگىزلىك، تاغ تىزمىسى، تاغ چوققىسى، ئەڭ چوڭ، ئەڭ چوڭقۇر كۆل، ئەڭ پەس ئازگالنىڭ ھەممىسى ئاسىيا قىتئەسىگە جايلاشقان. ئاسىيانىڭ كىلىماتى مۇرەككەپ، خىلمۇخىل بولۇپ، پۈتكۈل يەر شارىدىكى 13 خىل كىلىمات تىپىنىڭ 12 خىلى ئاسىيادا بار. ئاسىيادا 40 نەچچە دۆلەت ۋە رايون بار، نوپۇسى 3 مىليارد 875 مىليون (2004 - يىل) بولۇپ، دۇنيا ئومۇمىي نوپۇسىنىڭ يېرىمىدىن كۆپرەكىنى ئىگىلەيدۇ.

**ياۋروپا** ياۋروپانىڭ «غەربتىكى كۈن ئولتۇرىدىغان جاي» دېگەن مەنىسى بار. ياۋروپا ئاسىيا قىتئەسىنىڭ غەربىي تەرىپىگە جايلاشقان بولۇپ، شەرقىدىكى ئۇرال تاغلىرى، ئۇرال دەرياسى، كاۋكاز تاغ تىزمىسى ئارقىلىق ئاسىيا بىلەن چېگرالىنىپ تۇرىدۇ. كۆلىمى 10 مىليون 600 مىڭ كىۋادرات كىلومېتىر بولۇپ، ئاسىيا قىتئەسىنىڭ 1/4 ىگى مۇيەتمەيدۇ. ياۋروپانىڭ يەر شەكلى تۈزلەڭلىكىنى ئاساس قىلغان بولۇپ، دېڭىز يۈزىدىن ئېگىزلىكى 200 مېتىردىن تۆۋەن بولغان تۈزلەڭلىك ياۋروپا ئومۇمىي يەر مەيدانىنىڭ %60 نى ئىگىلەيدۇ. ئۇ دۇنيادىكى دېڭىز يۈزىدىن ئوتتۇرىچە ئېگىزلىكى ئەڭ تۆۋەن قىتئە ھېسابلىنىدۇ. ياۋروپانىڭ ئوچ تەرىپىنى دېڭىزلار ئوراپ تۇرىدۇ ھەمدە دېڭىز - ئوكيانلار ئىچكى قۇرۇقلۇققا ئىچكىرىلەپ كىرىپ تۇرىدۇ،



ئافرىقىدىكى ئۈمىد تۇمشۇقىدىن بىر كۆرۈنۈش.



دۇنيا بويىچە ئەڭ ئېگىز تاغ تىزمىسى - ھىمالايا تېغى.



ئايلاندى. ئافرىقا قىتئەسىنىڭ كۆلدىكى 30 مىليون 290 مىڭ كىۋادرات كىلومېتىر بولۇپ، دۇنيا قۇرۇقلۇق كۆلىمىنىڭ %20.2 نى ئىگىلەيدۇ. ئاسىيادىن قالسىلا دۇنيا بويىچە ئىككىنچى چوڭ قىتئە ھېسابلىنىدۇ. ئافرىقا دېڭىز قىرغىقى تۈز، ئاراللىرى ئەڭ ئاز قىتئەدۇر. بۇ بىر ئېگىزلىك چوڭ قۇرۇقلۇقى بولۇپ، دېڭىز يۈزىدىن ئوتتۇرىچە ئېگىزلىكى 750 مېتىر كېلىدۇ، ئېگىز - پەسلىك پەرقى كىچىك. شەرق تەرىپىدە شەرقىي ئافرىقا چوڭ يېرىقى بار. قۇملۇق ئافرىقا كۆلىمىنىڭ 1/3 نى ئىگىلەيدۇ. ئېكۋاتور، جەنۇبىي ۋە شىمالىي تىروپىك سىزىقلىرى بۇ چوڭ قۇرۇقلۇقتىن كېسىپ ئۆتىدۇ. خانلىقتىن، قاتتىق ئىسسىق بولىدۇ، ئېكۋاتوردىن جەنۇب ۋە شىمالغا قاراپ سىمپىتىرىك كىلىمات بەلباغلىرى شەكىللەنگەن. بۇ جاينىڭ بىيولوگىيەلىك بايلىقى مول. بۇنىڭدىن باشقا، ئافرىقىنىڭ يەر ئاستىدا مول رەڭلىك مېتاللار، نېفىت، ئالتۇن، ئالماس قاتارلىق كان بايلىقلىرى كۆمۈلۈپ ياتىدۇ. ئافرىقىلىقلار ئىپتىخارلىق بىلەن ئافرىقنى «ئالتۇن ئافرىقا» دەپ ئاتىشىدۇ. ئافرىقىنىڭ ئەڭ جەنۇبىي ئۇچى ئۈمىد تۇمشۇقىدۇر. قارا تەنلىكلەر پۈتكۈل ئافرىقا ئاھالىسىنىڭ 2/3 قىسمىنى ئىگىلەيدۇ. ئافرىقا ئۇزاق مەزگىل مۇستەملىكىچىلەرنىڭ قۇل قىلىشىغا ئۇچرىغان بولۇپ، «قۇل سودىسى» تۆت ئەسىر داۋاملاشقان. ئىككىنچى دۇنيا ئۇرۇشىدىن كېيىن نۇرغۇنلىغان دۆلەتلەر كەينى - كەينىدىن مۇستەقىللىققە ئېرىشتى.

**شىمالىي ۋە جەنۇبىي ئامېرىكا قىتئەلىرى**

بۇ ئىككى قىتئە بىرلەشتۈرۈلۈپ ئامېرىكا قىتئەسى دەپ ئاتىلىدۇ. ئىتالىيەلىك داڭلىق دېڭىزچى ئامېرىگو ۋېسپۇسى C. كولۇمبۇ ئامېرىكا قىتئەسىنى «تاپقان» دىن 7 يىل كېيىن ئامېرىكىغا يېتىپ بارغان ھەمدە بۇنىڭ دۇنيادىكى يەنە بىر چوڭ قىتئە ئىكەنلىكىنى مۇئەييەن

يەنلەشتۈرۈپ، خەرىتىسىنى سىزىپ چىققان، كېيىن بۇ چوڭ قۇرۇقلۇقنى ئۆزىنىڭ ئىسمى بىلەن ئاتىغان. باشقا قىتئەلەر بىلەن بىردەك قىلىش ئۈچۈن «ئامېرىكا» قىتئەسىگە ئۆزگەرتكەن.

سىياسى جۇغراپىيەدە ئادەتتە مېكسىكا، ئوتتۇرا ئامېرىكا، غەربىي ھىندى تاقىم ئاراللىرى ۋە جەنۇبىي ئامېرىكا قىتئەسى ئومۇملاشتۇرۇلۇپ لاتىن ئامېرىكىسى دېيىلىدۇ. چۈنكى 15 - ئەسىردىن بۇيان بۇ رايوندىكى كۆپىنچە دۆلەتلەر ئىسپانىيە بىلەن پورتۇگالىيەنىڭ مۇستەملىكىسىگە ئايلاندى، شۇ جايدىكى ئىندىيان تىلىنىڭ ئورنىنى تەدرىجىي لاتىن تىلى سىستېمىسىغا تەۋە بولغان ئىسپان تىلى بىلەن پورتۇگال تىلى ئىگىلىگەن، شۇڭا كىشىلەر بۇ رايوننى لاتىن ئامېرىكىسى دەپ ئاتاشقان. ئوتتۇرا ئامېرىكا مېكسىكىنىڭ جەنۇبىي، كۆلىمى ئامېرىكا شىمالىدىكى ئامېرىكا چوڭ قۇرۇقلۇقىنىڭ ئوتتۇرا قىسمىدىكى رايونلارنى كۆرسىتىدۇ. غەربىي ھىندى تاقىم ئاراللىرى ئاساسلىقى چوڭ - كىچىك ئاتىل تاقىم ئاراللىرى ۋە باھاما تاقىم ئاراللىرىدىن تەشكىل تاپقان.

شىمالىي ئامېرىكا قىتئەسى غەربىي يېرىم شارنىڭ شىمالىي قىسمىغا جايلاشقان. غەربىي شىمالىي يېرىمىڭ بوغۇزى ئارقىلىق ئاسىيا قىتئەسى بىلەن قارىشىپ تۇرىدۇ. شەرقىي شىمالىي دانىيە بوغۇزى ئارقىلىق ياۋروپا قىتئەسى بىلەن قارىشىپ تۇرىدۇ، غەربىي جەنۇبىي پاناما قانىلى ئارقىلىق جەنۇبىي ئامېرىكا قىتئەسى بىلەن چېگرالىنىدۇ. شىمالىي ئامېرىكا قىتئەسىنىڭ يەر مەيدانى 24 مىليون 228 مىڭ كىۋادرات كىلومېتىر بولۇپ، ئاسىيا بىلەن ئافرىقىدىنلا كېيىن تۇرىدۇ. شىمالىي ئامېرىكا قىتئەسى ئاراللىرىنىڭ كۆلىمى ئەڭ چوڭ قىتئە بولۇپ، چوڭ قۇرۇقلۇق قىرغىقىنىڭ سىرتىدا ئاراللار ناھايىتى كۆپ، گىرېنلاندىيە ئارىلى دۇنيا بويىچە ئەڭ چوڭ ئارال

ھېسابلىنىدۇ. غەربىي قىسمىدىكى كوردىلېرا تاغ سىستېمىسى غەربىي جەنۇبقا سوزۇلۇپ، جەنۇبىي ئامېرىكا قىتئەسىدىكى ئاندىس تاغ تىزمىسى بىلەن تۇتىشىدۇ. شەرقىي تەرىپى تار كەتكەن تاغلىق بولۇپ، بۇ يەردە قەدىمىي ئاپپالاچىيە تاغ تىزمىسى بار. ئوتتۇرا قىسمى بىپايان چوڭ تۈزلەڭلىك - مىسسسىسىپى تۈزلەڭلىكى بولۇپ، دۇنيا بويىچە تۆتىنچى ئۇزۇن دەريا - مىسسسىسىپى دەرياسىنىڭ تىندۈرۈشىدىن ھاسىل بولغان. تۈزلەڭلىكنىڭ شىمالىي تەرىپىگە دۇنيا بويىچە ئەڭ چوڭ تاتلىق سۇلۇق كۆلىمى توپى - 5 چوڭ كۆل جايلاشقان. شىمالىي ئامېرىكا قىتئەسىنىڭ كىلىمات تىپلىرى كۆپ خىل بولۇپ، ئاسىيانىڭكىدىن قېلىشمايدۇ. شىمالىي ئامېرىكا قىتئەسىدىكى ئاھالىلەرنىڭ كۆپىنچىسى ياۋروپا كۆچمەنلىرىنىڭ ئەۋلادلىرى بولۇپ، يەنە ئىندىيانلار، ئىنۇئىتلار بار. شىمالىي ئامېرىكىنىڭ ئەسلىي ئاھالىسى ئىندىيانلار بولۇپ، ياۋروپا مۇستەملىكىچىلىرى بېسىپ كىرگەندىن كېيىن، ئىندىيانلارنىڭ سانى كېمىيىپ ئەسلىدىكى نەچچە مىليوندىن ھازىر 300 ~ 400 مىڭغا چۈشۈپ قالغان. شىمالىي ئامېرىكا قىتئەسىدە 36 دۆلەت ۋە رايون، 326 مىليون (2004 - يىل) نوپۇس بار.

جەنۇبىي ئامېرىكا قىتئەسى پانامانىڭ جەنۇبىدا بولۇپ، جەنۇب تەرىپى دىرىپىك بوغۇزى ئارقىلىق ئانتاركتىكا قىتئەسى بىلەن قارىشىپ تۇرىدۇ. كۆلىمى 17 مىليون 970 مىڭ كىۋادرات كىلومېتىر كېلىدۇ. چوڭ قۇرۇقلۇقنىڭ شىمالىي كەڭ، جەنۇبىي تار بولۇپ، ئۈچ بۆلۈك شەكىلدە كۆرۈنىدۇ. دېڭىز قىرغىقى لىنىيەسى تۈز، چوڭ يېرىم ئاراللىرى ۋە ئاراللىرى يوق، دۇنيا بويىچە ئاراللىرىنىڭ كۆلىمى ئەڭ كىچىك قىتئە ھېسابلىنىدۇ. جەنۇبىي ئامېرىكا قىتئەسىگە دۇنيا بويىچە ئەڭ چوڭ ئېگىزلىك - بىرازىلىيە ئېگىزلىكى ۋە ئەڭ چوڭ تۈزلەڭلىك -

ئامازون تۈزلەڭلىكى جايلاشقان. جە - نۇبىي ئامېرىكا قىتئەسى قىشلىقى قەھرىتان سوغۇق، يازلىقى تومۇز ئىسسىق بولمايدىغان بىر مۆتىدىل كىلىماتلىق چوڭ قۇرۇقلۇقتۇر. ئىندىيانلار بىلەن ياۋروپا كۆچمەنلىرىدىن بولغان شالغۇتلار (ئارىلاش قانلىقلار) ئاھالىسىنىڭ كۆپ قىسىمىنى ئىگىلەيدۇ. جەنۇبىي ئامېرىكا قىتئەسىدە 13 دۆلەت ۋە رايون بار، نوپۇسى 365 مىليون (2004 - يىل) غا يېتىدۇ.

**ئوكيانىيە قىتئەسى** دۇنيا بويىچە ئەڭ كىچىك قىتئە بولۇپ، پۈتكۈل قىتئەنىڭ قۇرۇقلۇق ئومۇمىي كۆلىمى 8 مىليون 970 مىڭ كىۋادرات كىلومېتىر كېلىدۇ. بۇ دۇنيا قۇرۇقلۇق كۆلىمىنىڭ تەخمىنەن %6 نى ئىگىلەيدۇ. ئوكيانىيە ئاۋسترالىيە چوڭ قۇرۇقلۇقى، تاسمانىيە ئارىلى، يېڭى زېلاندىيەنىڭ جەنۇبىي ۋە شىمالىي ئارىلى، ئىرىيان ئارىلى، شۇنڭدەك پولىنېزىيە، مىكرونېزىيە، مىلانېزىيەدىن ئىبارەت ئۈچ چوڭ تاقىم ئارال بولۇپ، جەمئىي 10 مىڭدىن كۆپ ئارالنى ئۆز ئىچىگە ئالىدۇ.

ئاۋسترالىيە چوڭ قۇرۇقلۇقى ئوكيانىيەنىڭ ئەڭ ئاساسلىق قىسمى بولۇپ، تىنچ ئوكيان بىلەن ھىندى ئوكياننىڭ ئارىلىقىغا جايلاشقان. ئۇ ئاسىيادىكى بەزى ئاراللارغا ناھايىتى يېقىن تۇرىدۇ. شىمالىي تەرىپىدىكى ئىرىيان ئارىلى گىرېنلاندىيەدىن قالسىلا دۇنيا بويىچە ئىككىنچى چوڭ ئارال ھېسابلىنىدۇ. جەنۇبىي تىرو-پىك سىزىقى چوڭ قۇرۇقلۇقنىڭ ئوتتۇرىسىدىن كېسىپ ئۆتكەچكە، قۇرغاق كىلىمات شەكىللەنگەن. ئاۋسترالىيە چوڭ قۇرۇقلۇقى ناھايىتى بۇرۇنلا ئاسىيا چوڭ قۇرۇقلۇقىدىن ئايرىلىپ كەتكەن، ئۆزىگە خاس تەبىئىي شارائىتتا، ئېۋكالىپت دەرىخى، خالتىلىق ھايۋان قاتارلىق ئۆزگىچە قەدىمكى ھايۋانات ۋە ئۆسۈملۈكلەرنى شەكىللەندۈرگەن.

ئوكيانىيەدىكى ئۈچ چوڭ تاقىم ئارال ئىچىدە، پولىنېزىيە «كۆپ ئارال»

لىق تاقىم ئاراللار» دېگەن مەنىدە بولۇپ، ھاۋاي تاقىم ئاراللىرى بىلەن سىدۋاي ئارىلى داڭلىق ئاراللاردۇر. مىلانېزىيە ئېكۋاتور بىلەن جەنۇبىي تىروپىك سىزىقى ئارىلىقىدا بولۇپ، «قارا تەنلىكلەر تاقىم ئاراللىرى» دېگەن مەنىسى بار. مىكرونېزىيە «كىچىك تاقىم ئاراللار» دېگەن مەنىدە بولۇپ، دۇنيا بويىچە ئەڭ چوڭقۇر ما-رىيانا دېڭىز جىلغىسى دەل مۇشۇ يەردە جايلاشقان. بۇ ئاراللاردىن مول تىروپىك بەلباغ زىرائەتلىرى چىقىدۇ.

**ئانتاركتىكا قىتئەسى** يەر شارىنىڭ جەنۇبىي چېتىگە جايلاشقان، ئومۇمىي كۆلىمى 14 مىليون كىۋادرات كىلو-مېتىر بولۇپ، دۇنيا قۇرۇقلۇق كۆلىمىنىڭ 1/10 نى ئىگىلەيدۇ، دۇنيا يادىكى يەتتە چوڭ قىتئە ئىچىدە 5 - ئورۇندا تۇرىدۇ.

ئانتاركتىكا قىتئەسىنىڭ ھەممە يېرى دېڭۈدەك جەنۇبىي قۇتۇپ چېمبىرىكى ئىچىگە جايلاشقان بولۇپ، دۇنيا بويىچە جۇغراپىيەلىك كەڭلىكى ئەڭ يۇقىرى قىتئەدۇر. پۈتكۈل چوڭ قۇرۇقلۇق يەر يۈزىنىڭ ھەممىسىنى دېڭۈدەك قىلىن قارمۇزلار قاپلاپ تۇرىدۇ، مۇز قاتلىمىنىڭ ئوتتۇرىچە قېلىنلىقى 2000 مېتىر كېلىدۇ، بەزى جايلىرى ھەتتا 4800 مېتىردىن ئاشىدۇ. يەر شارىدىكى %90 تەبىئىي مۇز مۇشۇ يەردە تاپىلىنغان، ئەگەر بۇ مۇزلارنىڭ ھەممىسى ئېرىپ كەتسە، دۇنيادىكى دېڭىز - ئوكيانلارنىڭ يۈزى 50 ~ 70 مېتىرغىچە كۆتۈرۈلىدۇ. ئانتاركتىكا دۇنيا بويىچە ئەڭ سوغۇق چوڭ قۇرۇقلۇق بولۇپ، دەھشەتلىك قار - شۇبۇرغان بۇ جايىنىڭ گەۋدەلىك كىلىمات ئالاھىدىلىكى ھېسابلىنىدۇ. ئەڭ سوغۇق بولغاندا ھاۋا تېمپېراتۇرىسى  $-80^{\circ}\text{C}$  تىن تۆۋەن بولىدۇ. تەبىئىي شارائىت ناچار بولغاچقا، بۇ يەردە جانلىقلار ناھايىتى ئاز بولۇپ، چوڭ قۇرۇقلۇقنىڭ گىر-ۋەكلىرىدە قارامتۇل يېشىل مۇخلار، لىشايىنىكلار بار، پىنگۋىن بۇ جايىدىكى ئەڭ ئاساسلىق ھايۋان ھېسابلىنىدۇ.

بۇ يەر شارىدىكى تا ھازىرغىچە ئادەم ئولتۇراقلاشمىغان چوڭ قۇرۇقلۇقتۇر.

**قۇرۇقلۇق** كىشىلەر دېڭىز - ئوكيانلار قۇرۇقلۇقىنى قورشاپ تۇرىدۇ، قۇرۇقلۇقلار دېڭىز - ئوكيانلارنى ئايرىپ تۇرىدۇ دېيىشىدۇ. يەر شارىدىكى قۇرۇقلۇقلار پارچە - پارچە ھالدا دۇنيادىكى دېڭىز - ئوكيانلارغا تارقالغان.

قۇرۇقلۇق يەر شارى يۈزىنىڭ سۇ يۈزىدىن كۆتۈرۈلۈپ چىقىپ تۇرغان قىسمىدۇر. بۇ قۇرۇقلۇقلارنىڭ چوڭ پارچىلىرى چوڭ قۇرۇقلۇق دېيىلىدۇ. كىچىك پارچىلىرى ئارال دېيىلىدۇ. پۈتكۈل يەر شارىدا جەمئىي 6 پارچە چوڭ قۇرۇقلۇق بار، ئۇلار شەرقىي يېرىم شارىدىكى ئاسىيا - ياۋروپا چوڭ قۇرۇقلۇقى، ئافرىقا چوڭ قۇرۇقلۇقى، ئاۋسترالىيە چوڭ قۇرۇقلۇقى، شەرقىي يېرىم شارىدىكى شىمالىي ئامېرىكا چوڭ قۇرۇقلۇقى ۋە جەنۇبىي ئامېرىكا چوڭ قۇرۇقلۇقى، شۇنىڭدەك يەر شارىنىڭ ئەڭ جەنۇبىدىكى ئانتاركتىكا چوڭ قۇرۇقلۇقىمۇ بار. ئاسىيا - ياۋروپا چوڭ قۇرۇقلۇقى دۇنيا بويىچە كۆلىمى ئەڭ چوڭ، ئاۋسترالىيە چوڭ قۇرۇقلۇقى رۇقلۇقى كۆلىمى ئەڭ كىچىك چوڭ قۇرۇقلۇق ھېسابلىنىدۇ. ئاۋسترالىيە چوڭ قۇرۇقلۇقىنىڭ كۆلىمىدىن كىچىك قۇرۇقلۇقلار ئارال دەپ ئاتىلىدۇ. دۇنيا بويىچە ئەڭ چوڭ ئارال گىرېنلاندىيە ئارىلىدۇر. يەر شارىدا نەچچە ئون مىڭ ئارال بار بولۇپ، ئومۇمىي كۆلىمى 9 مىليون 700 مىڭ كىۋادرات كىلومېتىردىن ئېشىپ كېتىدۇ، بۇ جۇڭگونىڭ يەر مەيدانى بىلەن تەڭلىشىپ قالىدۇ. يەر شارىدىكى چوڭ قۇرۇقلۇق ۋە ئاراللارنى قوشقاندا كۆلىمى 149 مىليون كىۋادرات كىلومېتىر كېلىدۇ. بۇ 15 جۇڭگونىڭ قۇرۇقلۇق كۆلىمىگە باراۋەر كېلىدۇ. چوڭ قۇرۇقلۇق ۋە ئۇنىڭ ئەتراپىدىكى ئاراللار قوشۇلۇپ قىتئە دەپ ئاتىلىدۇ. ئاسىيا - ياۋروپا چوڭ قۇرۇقلۇقى گەرچە بىر پۈتۈن قۇرۇقلۇق بولسىمۇ، يەنىلا



ئاسىيا ۋە ياۋروپادىن ئىبارەت ئىككى قىتئەگە بۆلۈندۈ. شۇنداق بولغاندا، دۇنيادا ئالتە چوڭ قۇرۇقلۇق، يەتتە قىتئە بار.

**دېڭىز قىرغىقى لىنىيەسى** قۇرۇقلۇق بىلەن ئوتتۇرىچە دېڭىز يۈزىنىڭ كېسىشكەن سىزىقى دېڭىز قىرغىقى لىنىيەسى دەپىلىدۇ. جۇڭگو چوڭ قۇرۇقلۇقىنىڭ قىرغاق لىنىيەسى شىمالىي تەرەپتە جۇڭگو - چاۋشيەن چېگراسىدىكى يالۇجياڭ دەرياسى ئېغىزىدىن باشلىنىپ، ئەگرى - توقاي ھالدا جەنۇبقا (سائەت ئىستىرىلكىسى يۆنىلىشى بويىچە) سوزۇلۇپ تاكى جۇڭگو - ۋيېتنام چېگراسىدىكى بېيلۇن دەرياسى ئېغىزىغىچە داۋاملىشىپ، دېڭىزغا قاراپ بۆرتۈپ چىققان يايىسىمان ھالەتنى شەكىللەندۈرگەن. جۇڭگونىڭ دېڭىز قىرغىقى لىنىيەسىنىڭ ئومۇمىي ئۇزۇنلۇقى 32 مىڭ كىلومېتىر بولۇپ، چوڭ قۇرۇقلۇقنىڭ دېڭىز قىرغىقى لىنىيەسى 18 مىڭ كىلومېتىر، ئاراللارنىڭ دېڭىز قىرغىقى لىنىيەسى 14 مىڭ كىلومېتىر كېلىدۇ. چوڭ قۇرۇقلۇقنىڭ دېڭىز قىرغىقى لىنىيەسى خاڭجۇ قولتۇقىنى چېگرا قىلىغاندا، جەنۇبىي قىسمى كۆپىنچە قىيا تاشلىق قىرغاقلار، شىمالىي قىسمى قۇملۇق قىرغاقلارنى ئاساس قىلغان. جۇڭگونىڭ دېڭىز قىرغىقى لىنىيەسى ئەگرى - توقاي ھالەتتە بولۇپ، چوڭراق دېڭىز قولتۇقلىرىدىن 150 مىڭ بار، كەڭتاشا ھەم چوڭقۇر سۇلۇق تەبىئىي پورتلار كۆپ.

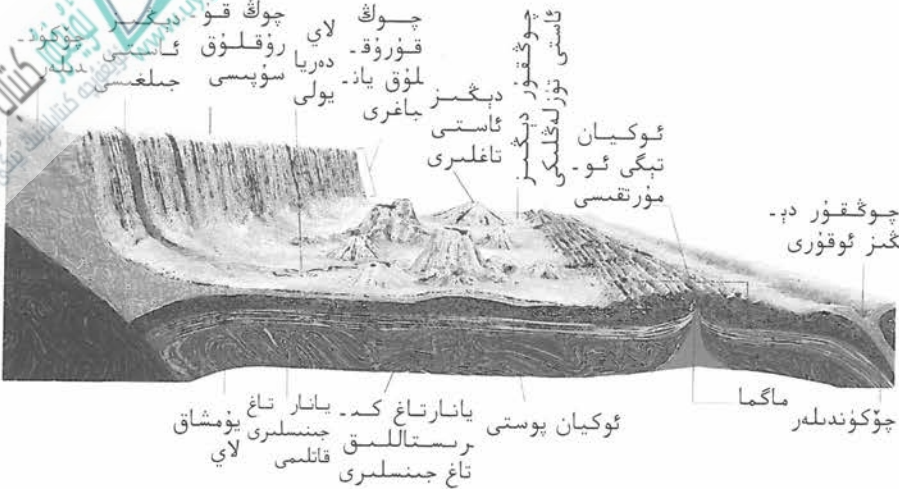

بولمىغانلىقتىن، غايەت زور يېرىلىش يۈز بېرىپ، بىر قاتار تار ھەم ئۇزۇن دېڭىز جىلغىلىرى ھاسىل بولغان. بۇ ئوكيان ئاستىدىكى ئەڭ چوڭقۇر جايىلار ھېسابلىنىدۇ. بۇ جايىلاردىكى يەر پوستى تا بۈگۈنگىچە يەنىلا كۈچ-لۈك ھەرىكەت قىلىۋاتىدۇ، يەر تەۋرەش كۆپ كۆرۈلۈۋاتىدۇ، يانار تاغلار دائىم پارتلاپ تۇرۇۋاتىدۇ. ئوكيان ئاستى ئوكياننىڭ ئاساسلىق گەۋدەسى بولۇپ، دېڭىز - ئوكيان كۆلىمىنىڭ تەخمىنەن 80% نى ئىگەللەيدۇ. ئوكيان تېگى ئۈستىنىڭ ئىككى يېنى بىپايان ئوكيان ئويمانلىقى بولۇپ، دېڭىزنىڭ چوڭقۇرلۇقى ئومۇمەن 4000 ~ 5000 مېتىر كېلىدۇ.

گە ئاساسەن، دېڭىز ئاستىنى قۇرۇقلۇق لۇق سۈپىسى، قۇرۇقلۇق يانتۇلۇقى ۋە ئوكيان ئاستى قاتارلىق قىسىملارغا بۆلۈشكە بولىدۇ. قۇرۇقلۇق سۈپىسى قۇرۇقلۇقنىڭ دېڭىز - ئوكيانغا سوزۇلغان ھەمدە دېڭىز سۈيى بېسىپ تۇرغان قىسمى بولۇپ، يانتۇلۇق دەرىجىسى ئىنتايىن كىچىك، دېڭىز سۈيى ناھايىتى تېپىز بولۇپ، ئادەتتە نەچچە يۈز مېتىرلا كېلىدۇ. پۈتۈن دۇنيادىكى قۇرۇقلۇق سۈپىسىنىڭ ئومۇمىي كۆلىمى دېڭىز - ئوكيان ئومۇمىي كۆلىمىنىڭ تەخمىنەن 7.5% نى ئىگىلەيدۇ. قۇرۇقلۇق سۈپىسىنىڭ ئاستى قىسمىنىڭ يانتۇلۇقى روشەن ئېشىپ بارىدۇ، سۇنىڭ چوڭقۇرلۇقى مۇ تېزىدىن ئېشىپ، 2000 ~ 3000 مېتىر چوڭقۇرلۇققا يېتىپ بارىدۇ، بۇ تىك يانتۇلۇق قۇرۇقلۇق يانتۇلۇقى دەپ ئاتىلىدۇ. قۇرۇقلۇق يانتۇلۇقىنىڭ ئاستى قىسمى قۇرۇقلۇق بىلەن ئوكياننىڭ ھەقىقىي چېگراسىدۇر. مۇشۇ چېگرادىكى يەر پوستىنىڭ گېئولوگىيەلىك قۇرۇلمىسى ئوخشاش

**قۇرۇقلۇق سۈپىسى** دېڭىز - ئوكيانلارنى ئېچىشقا ئەگىشىپ، دۇنيادىكى ھەرقايسى ئەللەر قۇرۇقلۇق سۈپىسىغا بارغانسېرى كۆڭۈل بۆلۈۋاتىدۇ. خەلقئارادا قۇرۇقلۇق سۈپىسى قۇرۇقلۇقنى چۆرىدىگەن، دېڭىزنىڭ پەسەيگەن سۇ ئورنىدىن دېڭىز ئاستى يانتۇلۇقى تېز چوڭايغان چوڭقۇرلۇققىچە بولغان ئاردىلىقتىكى رايونلارنى كۆرسىتىدۇ، دەپ بەلگىلەنگەن. يەنى قۇرۇقلۇق سۈپىسى قۇرۇقلۇق گىرۋىكىنىڭ دېڭىز يۈزىنىڭ ئاستىدىكى تەبىئىي سوزۇلۇپ بارغان تەكشۈرەك قىسمىدىن ئىبارەت. ئادەتتە ئۇنىڭ يان-تۈلۈقى 2° تىن، چوڭقۇرلۇ-



ياپون دېڭىزى ئاستىدىكى يانار تاغنىڭ پارتلىشى.

قى 200 مېتىردىن ئېشىپ كەتمەيدۇ. قۇرۇقلۇقلارنىڭ گىرۋىكىنىڭ سىرتىدا ئادەتتە قۇرۇقلۇق سۈپىسى يېتىلگەن بولىدۇ، ئۇنىڭ ئەڭ كەڭلىرى 1100 كىلومېتىر كېلىدۇ.

قۇرۇقلۇق سۈپىسى دېڭىز رايونىدا سۇ مەھسۇلاتلىرى بايلىقى مول بولىدۇ، قۇرۇقلۇق سۈپىسىنىڭ يەر قاتلىمىدا نېفىت، تەبىئىي گاز، كۆمۈر، تۆمۈر، مىس، ئاليۇمىن قاتارلىق قېزىلما بايلىقلار مول ساقلانغان. قۇرۇقلۇق سۈپىسى دېڭىزغا يانداش تۇرغان دۆلەت تېررىتورىيەسىنىڭ تەبىئىي داۋامى بولۇپ، ئۇنىڭدىكى تەبىئىي بايلىقلار دېڭىز ياقىسىدىكى دۆلەتكە تەئەللۇق بولىدۇ.

جۇڭگو چوڭ قۇرۇقلۇققا تۈتەش تۇرغان بوخەي دېڭىزى، سېرىق دېڭىز، شەرقىي دېڭىز ۋە جەنۇبىي دېڭىز قاتارلىق دېڭىز رايونلىرىدا قۇرۇقلۇق سۈپىسى ناھايىتى كەڭ تارقالغان. بۇ دېڭىزلاردىكى قۇرۇقلۇق سۈپىسى دۇنيا بويىچە ئەڭ باي، ئەڭ كەڭ قۇرۇقلۇق سۈپىلىرىنىڭ بىرى، شۇنداقلا ئەڭ ئىستىقبالىغا ئىگە نېفىت زاپىسى بار رايونلارنىڭ بىرى ھېسابلىنىدۇ. 21 - ئەسىرنىڭ دەسلەپىدىلا، جۇڭگو بۇ رايونلاردىكى قىدىرىپ تەكشۈرۈشنى كۈچەيتىپ، نېفىت ئېلىشقا باشلىدى.

**مەخسۇس قاراشلىق ئىقتىسادىي رايون**

1996 - يىلى 5 - ئاينىڭ 15 - كۈنى جۇڭخۇا خەلق جۇمھۇرىيىتىنىڭ 8 - نۆۋەتلىك مەملىكەتلىك خەلق قۇرۇلتىيى دائىمىي كومىتېتىنىڭ 19 - قېتىملىق يىغىنى «ب د ت دېڭىز - ئوكيان قانۇنى ئەھدىنامىسى»غا قاراپ چىقىپ، ئۇنى تەستىقلىدى. ئۇنىڭدا مەخسۇس قاراشلىق ئىقتىسادىي رايون توغرىسىدا مەخسۇس بەلگىلىمە بار.

مەخسۇس قاراشلىق ئىقتىسادىي رايون دېڭىز ياقىسىدىكى دۆلەتنىڭ دېڭىز تەۋەلىكىنىڭ سىرتىغا تۇتەش تۇرغان دېڭىز رايونىدا تەسىس قىلغان بىرخىل مەخسۇس قاراشلىق

باشقۇرۇش رايونىنى كۆرسىتىدۇ. «ب د ت دېڭىز - ئوكيان قانۇنى ئەھدىنامىسى»دە: دېڭىز ياقىسىدىكى دۆلەتلەرنىڭ 12 دېڭىز مىللىق دېڭىز تەۋەلىكى ھوقۇقى بولۇشتىن سىرت، يەنە ئۆزىنىڭ دېڭىز تەۋەلىكىنىڭ سىرتىدا مەخسۇس قاراشلىق ئىقتىسادىي رايون تەسىس قىلىشقا بولىدۇ، ئۇنىڭ دائىرىسى دېڭىز تەۋەلىكى ئاساسىي سىزىقىدىن باشلاپ 200 دېڭىز مىللىدىن ئېشىپ كەتمەسلىكى كېرەك. بۇ مەخسۇس قاراشلىق ئىقتىسادىي رايون ئىچىدە، مۇناسىۋەتلىك دۆلەتنىڭ قىدىرىپ تەكشۈرۈش، ئېچىش، پايدىلىنىش، ئاسراش ۋە دېڭىز قىنى ئۈستىنى قاپلاپ تۇرغان سۇ رايونىنى، شۇنداقلا يەر ئاستىدىكى تەبىئىي بايلىقلارنى باشقۇرۇش ئىگىلىك ھوقۇقى بار. باشقا دۆلەتلەرنىڭ دېڭىزدا قاتناش، ئۇچۇپ ئۆتۈش، دېڭىز ئاستى كابېلى ۋە تۇرۇبا يولى ياتقۇزۇش قاتارلىق ئەركىنلىكلىرى بولىدۇ. دېڭىز قىرغاقلىرى بىر - بىرىگە قارىشىپ تۇرغان دۆلەتلەر ئوتتۇرىسىدىكى دېڭىز رايونىنىڭ كەڭلىكى 400 دېڭىز مىلىغا يەتمىگەندە، مەخسۇس قاراشلىق ئىقتىسادىي رايوننىڭ چېگراسىنى «خەلقئارا سوت پۈتۈمى» نىڭ 38 - ماددىسىدا كۆرسىتىلگەن خەلقئارا قانۇن ئاساسىدا كېلىشىپ ئايرىپ، ئادىل ھەل قىلىش كېرەك، دەپ بەلگىلەنگەن. 200 دېڭىز مىلى مەخسۇس قاراشلىق ئىقتىسادىي رايون بويىچە ھېسابلىغاندا، جۇڭگونىڭ دېڭىز - ئوكيان كۆلىمى تەخمىنەن 3 مىليون كىۋادرات كىلومېتىرغا يېتىدۇ. بۇ دېڭىز رايونىدىكى مول بايلىقلار جۇڭگونىڭ ھازىرقى ۋە كەلگۈسى ئىقتىسادىي تەرەققىياتىنىڭ قىممەتلىك بايلىقى ھېسابلىنىدۇ.

2002 - يىلى «ئەھدىنامە»نى پۈتۈشكەن دۆلەتلەر 138 گە، ئەھدىنامىنى تەستىقلىغان دۆلەتلەر 193 كە يەتتى.

**دېڭىز جىلغىسى** تىنچ ئوكياندىكى ماريانا دېڭىز جىلغىسىنىڭ چوڭ -

قۇرلۇقى 11034 مېتىر (بىرخىل قاراش) بولۇپ، دۇنيادىكى دېڭىز - ئوكيانلارنىڭ ئەڭ چوڭقۇر جايى ھېسابلىنىدۇ، ئەگەر جۇمۇلاڭما چوققىسىنى دېڭىز جىلغىسىغا سېلىپ قويساق، ئۇنىڭ چوققىسى يەنىلا سۇ يۈزىگە چىقالمايدۇ.

دېڭىز جىلغىسى چوڭقۇر دېڭىز ئويمانلىقى ياكى گىرۋەكلىرىدىكى تار ھەم ئۇزۇن كەتكەن ئازگالارنى كۆرسىتىدۇ. ئۇنىڭ چوڭقۇرلۇقى 6000 مېتىردىن ئېشىپ كېتىدۇ، ئىككى يېنى تىك كېلىدۇ، ئۇزۇنلۇقى نەچچە مىڭ كىلومېتىرغا يېتىدۇ. ئۈستى قىسمىنىڭ كەڭلىكى 700 كىلومېتىرغا يېتىدۇ، تېڭىنىڭ ئارانلا نەچچە كىلومېتىر كېلىدۇ. ئوكيانلارنىڭ گىرۋەكلىرىگە جايلاشقان بولۇپ، ئادەتتە ئاراللار يايى بىلەن بىر ۋاقىتتا كۆرۈلىدۇ، سوزۇلۇپ ياتقان يۆنىلىشى بىردەك بولىدۇ. دېڭىز جىلغىسى ئوكيان بۆلىكى بىلەن چوڭ قۇرۇقلۇق بۆلىكى سوقۇلۇشقان جايدا بولۇپ، ئوكيان يەر پوستى تۆۋەنگە شۇڭغۇپ چوڭ قۇرۇقلۇق يەر پوستىنىڭ ئاستىغا كىرىشىدىن شەكىللىنىدۇ، دېڭىز تەكتىنىڭ كېڭىيىشىدىن سىلچىغان ئەسلىدىكى ئوكيان يەر پوستى دېڭىز جىلغىسىدىن شۇڭغۇپ يەر ئارىلىق قەۋىتىگە بارغاندا ئېرىپ تۈگەيدۇ.

ھازىر بىزگە مەلۇم بولغان دېڭىز جىلغىسىدىن 53 ى بار، چوڭ قۇرلۇقى 10 مىڭ مېتىردىن ئېشىپ كېتىدىغان دېڭىز جىلغىسىدىن 6 سى بار، تىنچ ئوكياندا 28 ى بار.

**بوخەي دېڭىزى**

بوخەي دېڭىزىنىڭ ئۈچ تەرىپىنى قۇرۇقلۇق ئوراپ تۇرىدۇ، ئۇ بىر قىيپاش قويۇلغان قاپقا ئوخشايدۇ، پەقەت شەرقىي تەرىپىدىلا چىقىش ئېغىزى بار. ئۇ بىر يېرىم يېپىق كەلگەن قۇرۇقلۇق سۈپىسىدىكى تېپىز دېڭىز بولۇپ، جۇڭگونىڭ ئەڭ چوڭ ئىچكى دېڭىزى، شۇنداقلا شىمالىي جۇڭگونىڭ دېڭىز - ئوكيانغا چىقىدىغان ئىشىكىدۇر.



بوخەي دېڭىزىنىڭ كۆلىمى 77 مىڭ كىۋادرات كىلومېتىر بولۇپ، جۇڭگونىڭ تۆت چوڭ يېقىن دېڭىزى (بوخەي دېڭىزى، سېرىق دېڭىز، شەرقىي دېڭىز ۋە جەنۇبىي دېڭىز) ئىچىدە ئەڭ كىچىكى ھېسابلىنىدۇ. ئوتتۇرىچە چوڭقۇرلۇقى تەخمىنەن 18 مېتىر، ماكسىمۇم چوڭقۇرلۇقى 70 مېتىر كېلىدۇ. بوخەي دېڭىزىنىڭ جەنۇب - شىمال ئۇزۇنلۇقى تەخمىنەن 556 كىلومېتىر، شەرق - غەرب كەڭلىكى تەخمىنەن 346 كىلومېتىر كېلىدۇ. دېڭىز رايونىنىڭ ھەممىسى قۇرۇقلۇق سۈپىسى بولۇپ، نېفىت، تەبىئىي گاز بايلىقى مول.

44 مېتىر، ئەڭ چوڭقۇر جايلىرى تەخمىنەن 140 مېتىر كېلىدۇ. بۇنىڭدىن 60 ~ 70 مىليون مېتىر كۇب ئىلگىرى سېرىق دېڭىز رايونى ئەسلىدە بىر قۇرۇقلۇق ئىدى، يەر پوستى تىنىڭ ئۈزۈلۈشى بىلەن قۇرۇقلۇق ئولتۇرۇشۇپ، تەدرىجىي دېڭىز ھاسىل بولغان. ئۇ چوڭ قۇرۇقلۇقتىن كېلىپ چىققان دېڭىزدۇر. سېرىق دېڭىزنىڭ مەيلى كىلىمات ئەھۋالى، سۇ رايى ئالاھىدىلىكى بولسۇن ياكى سۈدىكى جانلىقلىرى بولسۇن، ھەممىسى قۇرۇقلۇقنىڭ تەسىرىگە ناھايىتى زور دەرىجىدە ئۇچراپ تۇرىدۇ. ھازىر سېرىق دېڭىزغا قويۇلۇۋاتقان دەريالاردىن جۇڭگونىڭ خۇەيخې دەرياسى، جۇڭگو - چاۋشيەن چېگراسىدىكى يالۇجياڭ دەرياسى، چاۋشيەن يېرىم ئارىلىدىكى داتۇڭ دەرياسى، خەنجياڭ دەرياسى قاتارلىقلار بار. دېڭىزغا قويۇلىدىغان دەريالار ئازراق، سېرىق دېڭىز ئىللىق ئېقىمىنىڭ تەسىرىگە ئۇچرايدىغانلىقتىن، ئۇنىڭ تۈزلۈك دەرىجىسى بوخەي دېڭىزىدىن تېخىمۇ يۇقىرى.

جۇڭگو بويىچە تۈزلۈقلۈك دەرىجىسى ئەڭ تۆۋەن دېڭىز رايونى ھېسابلىنىدۇ. دەريالار زور مىقداردىكى لاتىقنى ئېلىپ دېڭىزغا قويۇلىدۇ. خۇاڭخې دەرياسى ھەر يىلى 1 مىليارد توننىدىن ئارتۇق لاتىقنى ئېقىتىپ كىرىپ بوخەي دېڭىزىنى جۇڭگو بويىچە دۈڭلۈك دەرىجىسى ئەڭ يۇقىرى دېڭىزغا ئايلاندۇرغان. بوخەي دېڭىزىنىڭ جۇغراپىيەلىك كەڭلىكى يۇقىرىراق بولۇپ، جۇڭگودىكى ئەڭ سوغۇق دېڭىز ھېسابلىنىدۇ. قىشلىقى چىندۇر خۇاڭ ئارىلى، قاپاق ئارىلى قاتارلىقلارنى ھېسابقا ئالمىغاندا، دېڭىز قىرغىقىنىڭ ھەممىلا جايلىرىدا مۇز تۇتىدۇ.

**سېرىق دېڭىز پاراخوتقا ئولتۇرۇپ**

ياكى ئايروپىلان بىلەن سېرىق دېڭىزنىڭ يۈزىگە ياكى يۇقىرى بوشلۇقىغا كەلسىڭىز، دېڭىز يۈزىدىكى ئاچايىپ بىر مەنزىرە كۆزىڭىزگە چېلىقىدۇ: دېڭىز سۈيىنىڭ رەڭگى ئىچكى قىسمىدىكى كۆكۈش رەڭدىن قىرغاققا قاراپ تەدرىجىي سارغۇچ يېشىل ياكى سۇس سېرىق رەڭگە ئۆزگىرىپ بارىدۇ، مانا بۇ سۇ رايونى دەل سېرىق دېڭىزدۇر. ئۇزۇندىن بۇيان خۇاڭخې، خۇەيخې دەريالىرى ھېسابسىز سارغۇچ پوررەڭ لاتىقنى سېرىق دېڭىزغا ئېقىتىپ كېلىپ، ئۇنى دۇنيا بويىچە لاتقا ئەڭ كۆپ قويۇلىدىغان ياقا دېڭىزغا ئايلاندۇرۇپ قويغان. سارغۇچ پوررەڭ دۇغ لاتىقلار كۆپكۆك دېڭىز سۈيى بىلەن ئارىلىشىپ، نەچچە يۈز چاقىرىملىق دېڭىز رايونى سارغۇچ رەڭگە كىرىدۇ، سېرىق دېڭىز دېگەن نام مانا مۇشۇنىڭدىن كەلگەن.

سېرىق دېڭىز جۇڭگو چوڭ قۇرۇقلۇقى بىلەن چاۋشيەن يېرىم ئارىلىنىڭ ئوتتۇرىسىغا جايلاشقان. ئۇ يېرىم يىپىق ھالەتتىكى قۇرۇقلۇق سۈپىسىدىكى تېپىز دېڭىزدۇر. كۆلىمى 380 مىڭ كىۋادرات كىلومېتىر بولۇپ، يۈزى ئۆلكىسىنىڭ كۆلىمى بىلەن تەڭلىشىپ قالىدۇ. سۈيىنىڭ ئوتتۇرىچە چوڭقۇرلۇقى



بوخەي دېڭىزىدا نېفىت قىدىرىپ تەكشۈرۈش.

200 مىليون يىل بۇرۇنقى ئوتتۇرا ھايات ئېراسىدا بوخەي ۋە ئۇنىڭ ئەتراپى تۇتاش كەتكەن قۇرۇقلۇق ئىدى. كېيىن يەر پوستى ھەرىكىتى تۈپەيلىدىن قۇرۇقلۇق ئولتۇرۇشۇپ، تۆۋەنگە چۆككەن گېئومورفىك ھاسىل بولغان. بۇ يەرنى تەدرىجىي سۇ بېسىۋالغان. شۇڭا بوخەي دېڭىزىنىڭ پەيدا بولۇشى بىلەن چوڭ قۇرۇقلۇقنىڭ زىچ ئالاقىسى بار. ئۇنىڭ دېڭىز تېگى ھازىرمۇ ئاستا - ئاستا چۆكۈپ بارماقتا.

بوخەي دېڭىزىغا نۇرغۇن تاتلىق سۇلۇق دەريالار قويۇلىدۇ، شۇڭا ئۇ

**شەرقىي دېڭىز شەرقىي دېڭىز كەڭرەك كەلگەن تىپىك ياقا (قىر)**



شەرقىي دېڭىز «پىڭخۇ» 1 - نومۇرلۇق نېفىت قۇدۇقىدىن نېفىت ئېتىلىپ چىققاقتا.

غاق) دېڭىزدۇر. ئۇنىڭ كۆلىمى 770 مىڭ كىۋادرات كىلومېتىر بولۇپ، سېرىق دېڭىزنىڭ 2 ھەسسىسىگە، بوخەي دېڭىزىنىڭ 10 ھەسسىسىگە توغرا كېلىدۇ. ئوتتۇرىچە چوڭقۇرلۇقى 370 مېتىر بولۇپ، سېرىق دېڭىز ۋە بوخەي دېڭىزىنىڭ ئارىسىدا بولۇپ، ئۇنىڭ كۆپ ئېقىش كېتىدۇ، ئەڭ چوڭقۇر يېرى ئوكىناۋا دېڭىز ئوقۇسىدا بولۇپ، 2719 مېتىرغا يېتىدۇ. شەرقىي دېڭىزنىڭ دېڭىز ئاستى يەر شەكلى ئېچىپ قويغان يەلپۈگۈچكە ئوخشايدىغان بولۇپ، بوخەي دېڭىزى ۋە سېرىق دېڭىز لارنىڭ ئارىسىدا بولۇپ، مۇرەككەپ. ئۇنىڭدا قۇرۇقلۇق سۈپىسى بولۇپلا قالماستىن، يەنە قۇرۇقلۇق يانتۇلۇقى، دېڭىز ئوقۇسى بار. قۇرۇقلۇق سۈپىسىنىڭ كۆلىمى پۈتكۈل دېڭىز رايونىنىڭ 1/3 نى ئىگىلەيدۇ. شەرقىي دېڭىزغا قويۇلدىغان دەريالاردىن ئاساسلىقى چاڭجياڭ، ياكى، چيەنتاڭجياڭ، مىنجياڭ ۋە جۇشۈي قاتارلىق دەريالار بار. تىنچ ئوكياننىڭ تەسىرىدە، شەرقىي دېڭىزنىڭ سۇ تېمپېراتۇرىسى، تۈزلۈك دەرىجىسى سېرىق دېڭىز ۋە بوخەي دېڭىزلىرىنىڭ ئارىسىدا ئېشىپ كەتكەن.

شەرقىي دېڭىز يەر تەۋرەش ھەرىكەتچان رايونى بولۇپ، رىۋىكىۋىتا-قىم ئاراللىرىدا يەر تەۋرەش دائىم يۈز بېرىدۇ.

ئاستى يەر شەكلى ناھايىتى مۇرەككەپ بولۇپ، قۇرۇقلۇق سۈپىسىنىڭ كۆلىمى مەزكۇر دېڭىز رايونى كۆلىمىنىڭ تەخمىنەن يېرىمىنى ئىگىلەيدۇ. بۇنىڭدىن باشقا بۇ دېڭىزدا يەنە قۇرۇقلۇق يانتۇلۇقى، چوڭقۇر دېڭىز ئويمانلىقى، دېڭىز جىلغىسى، دېڭىز ئوقۇسى قاتارلىقلار بار.

جەنۇبىي دېڭىز ئاراللىرى جۇڭگونىڭ جەنۇبىي دېڭىزىدىكى نۇرغۇنلىغان ئاراللار، قۇم ساھىللىرى، خادا تاشلار، يوشۇرۇن قۇم ساھىللىرىنىڭ ئومۇمىي ئاتىلىشىدۇر. ئۇلارنىڭ بەزىلىرى سۇ يۈزىدىن چىقىپ تۇرىدۇ، بەزىلىرى سۇدا يوشۇرۇن تۇرىدۇ. چوڭ - كىچىك ئاراللاردىن جەمئىي 250 نەچچىسى بار بولۇپ، گويادانە - دانە مەرۋايىتتەك بېيا، يان، ھەيۋەتلىك جەنۇبىي دېڭىزدا تارقىلىپ تۇرىدۇ. جەنۇبىي دېڭىز ئاراللىرىنىڭ ھەممىسى دېڭىزدە مارجان خادا تاشلىرىدىن تەشكىل تاپقان بولۇپ، تارقىلىش ئەھۋالىغا ئاساسەن، دۇڭشا تاقىم ئاراللىرى، شىشا تاقىم ئاراللىرى، جۇڭشا تاقىم ئاراللىرى، نەنشا تاقىم ئاراللىرى ۋە سېرىق تاغ جىننىس ئاراللىرى قاتارلىقلارغا ئايرىلىدۇ. بۇنىڭ ئىچىدە نەنشا تاقىم ئاراللىرىنىڭ كۆلىمى ئەڭ چوڭ، ئارال ۋە خادا تاشلىرى ئەڭ كۆپ.

جەنۇبىي دېڭىز ئاراللىرى جەنۇبىي ئۇچىدىكى زېڭمۇ ئەنشا شەكلى مالىيە كەڭلىك 4° ئەتراپىغا جايلاشقان بولۇپ، جۇڭگو تېررىتورىيەسىنىڭ ئەڭ جەنۇبىي نۇقتىسى ھېسابلىنىدۇ.

جەنۇبىي دېڭىز ئاراللىرى شىمالىي تىروپىك سىزىقىنىڭ جەنۇبىغا جايلاشقان بولۇپ، كىلىماتى تىروپىك بەلباغ دېڭىز - ئوكيان خاراكتېرىدىكى مۇسسون شاماللىق كىلىماتقا تەۋە. تېمپېراتۇرىسى يىل بويى يۇقىرى بولۇپ، تۆت پەسلىنىڭ ھەممىسىدە ياز بولىدۇ، ئەمما دائىم دېڭىز شامىلى چىقىپ تۇرغانلىقتىن، قاتتىق ئىسسىق بولمايدۇ، يىللىق ھۆل - يېغىن مىقدارى 1400 مىللىمېتىردىن ئاشىدۇ. بۇ جاي دېڭىز قۇشلىرىنىڭ دۇنياسى، شۇنداقلا

**جەنۇبىي دېڭىز ۋە جەنۇبىي دېڭىز ئاراللىرى**

جەنۇبىي دېڭىز جۇڭگو-ئەنگە جەنۇبىغا جايلاشقان بولۇپ، شەرقىي جەنۇبىي ئاسىيا ئەللىرىنىڭ دېڭىز سودىسىدا چوقۇم ئۆتىدىغان جاي، ئۇنىڭ ئىستراتېگىيەلىك ئورنى ئىنتايىن مۇھىم. جەنۇبىي دېڭىز جۇڭگونىڭ ئەڭ چوڭ، ئەڭ چوڭقۇر ياقا دېڭىزى، شۇنداقلا دۇنيا بويىچە ئۈچىنچى چوڭ دېڭىزدۇر. كۆلىمى 3 مىليون 500 مىڭ كىۋادرات كىلومېتىر بولۇپ، بوخەي دېڭىزى، سېرىق دېڭىز، شەرقىي دېڭىزلارنىڭ ئومۇمىي كۆلىمىنىڭ 3 ھەسسىسىگە باراۋەر دېگۈدەك كېلىدۇ. ئوتتۇرىچە چوڭقۇرلۇقى 1212 مېتىر كېلىدۇ، ئەڭ چوڭقۇر يېرى ئوتتۇرا قىسىمدا بولۇپ، چوڭقۇرلۇقى 5559 مېتىرغا يېتىدۇ.

جەنۇبىي دېڭىز شىمالىي تەرىپى جۇڭگو چوڭ قۇرۇقلۇقى بىلەن، شەرق تەرىپى فىلىپپىن تاقىم ئاراللىرى بىلەن، غەرب تەرىپى ھىندى-چىنى يېرىم ئارىلى بىلەن، جەنۇب تەرىپى كالىمانتان ئارىلى ۋە سۇماترا ئارىلى بىلەن تۇتىشىپ تۇرىدىغان بىر قەدەر مۇكەممەل چوڭقۇر دېڭىز ئويمانلىقىدۇر. پۈتكۈل دېڭىز ئويمانلىقىنىڭ ھەممىسى دېگۈدەك چوڭ قۇرۇقلۇق، يېرىم ئاراللار ۋە ئاراللار بىلەن قورشىلىپ تۇرىدۇ، ئۇ ئەتراپتىكى بەزى دېڭىز بوغۇزلىرى ئارقىلىق قوشنا دېڭىز رايونلىرى ۋە تىنچ ئوكيان، ھىندى ئوكيانلار بىلەن تۇتىشىپ تۇرىدۇ. جەنۇبىي دېڭىزغا قويۇلىدىغان دەريالاردىن جۇڭگونىڭ جۇجياڭ دەرياسى، ھىندىچىنى يېرىم ئارىلىدىكى قىزىل دەريا، مېكۇڭ دەرياسى قاتارلىقلار بار. جەنۇبىي دېڭىزنىڭ دېڭىزنىڭ دېڭىز



جۇڭگو خەلق ئازادلىق ئارمىيەسىنىڭ خادا تاشلارنى قوغداش جەڭچىلىرى نەنشا تاقىم ئاراللىرىدىكى يۇقىشۇ خادا تېشى ئۈستىدە. (سۇ-رەتنى ۋاڭ خۇڭ، گۇا ۋىن تارتقان)



جۇڭگودىكى دېڭىز - ئوكيان بېلىقچىلىق مەھسۇلاتلىرىنىڭ تۈرى ئەڭ كۆپ جاي ھېسابلىنىدۇ.

**ئەرەب دېڭىزى** ھىندى ئوكياننىڭ غەربىي شىمال قىسمىدىكى ياقا دەپ.

ئىز بولۇپ، ئاسىيانىڭ جەنۇبىدىكى ھىندى يېرىم ئارىلى بىلەن ئەرەب يېرىم ئارىلىنىڭ ئوتتۇرىسىغا جايلاشقان. دېڭىز رايونىنىڭ شىمالىي تەرىپى تار، جەنۇبىي تەرىپى كەڭ بولۇپ، ئەدەن قولتۇقى ۋە ئومان قولتۇقىنى ئۆز ئىچىگە ئالىدۇ، كۆلىمى 3 مىليون 860 مىڭ كىۋادرات كىلومېتىر كېلىدۇ. ئوتتۇرىچە چوڭ قۇرلۇقى 2734 مېتىر، ئەڭ چوڭقۇر يېرى 5203 مېتىر كېلىدۇ. دېڭىز قىرغىقىدىكى قۇرۇقلۇق سۈپىسىدا ناھايىتى مول نېفىت ۋە تەبىئىي گاز زاپىسى بار. جانلىقلار بايلىقىمۇ خېلى مول. ئەرەب دېڭىزى پارس قولتۇقى بىلەن قىزىل دېڭىزغا تۇتىشىپ تۇرىدۇ. ئۇ ئاسىيا، ياۋروپا ۋە ئافرىقا قىدىن ئىبارەت ئۈچ قىتئەنىڭ دېڭىز قاتنىشىنى تۇتاشتۇرۇپ تۇرىدىغان مۇھىم سۇ رايونىدۇر. قىرغاق بويىدا ئاساسلىق دېڭىز پورتلاردىن بومبەي، كاراچى، ئەدەن ۋە جىبۇت قاتارلىق پورتلار بار.

**كارب دېڭىزى** دۇنيادىكى داڭلىق دېڭىز رايونى — ئاتلانتىك ئوكياننىڭ بىر قىسمى بولۇپ، شۇ جاينىڭ ئەسلىدىكى ئاھالىلىرى كارب ئىندىيانلىرى بولغاچقا، شۇ نام بىلەن ئاتالغان. كارب دېڭىزى جەنۇبىي ئامېرىكا چوڭ قۇرۇقلۇقى، ئوتتۇرا ئامېرىكا تارچۇقى ۋە غەربىي ھىندى تاقىم ئاراللىرى ئارىلىقىغا جايلاشقان. ئۇ يۇكاتان بوغۇزى ئارقىلىق مېكسىكا قولتۇقى بىلەن تۇتىشىدۇ. بەزى جۇغراپىيە كىتابلىرىدا ئۇ مېكسىكا قولتۇقى بىلەن بىرلەشتۈرۈلۈپ، «ئامېرىكا قىتئەسىنىڭ يەر ئوتتۇرا دېڭىزى» دەپ ئاتىلىدۇ. كارب دېڭىزىنىڭ غەربتىن شەرققە ئۇزۇنلۇقى تەخمىنەن 2800 كىلومېتىر، شىمالدىن جەنۇبقا كەڭلىكى 1400 كىلومېتىر، كۆلىمى 2 مىليون 750 مىڭ كىۋادرات كىلومېتىر، ئوتتۇرىچە چوڭقۇرلۇقى 2491 مېتىر كېلىدۇ.

مالدىن جەنۇبقا كەڭلىكى 1400 كىلومېتىر، كۆلىمى 2 مىليون 750 مىڭ كىۋادرات كىلومېتىر، ئوتتۇرىچە چوڭقۇرلۇقى 2491 مېتىر كېلىدۇ. كارب دېڭىزىنىڭ سۇ مەھسۇلات بايلىقى خېلى مول بولۇپ، تونا بېلىقى، دېڭىز تاشپاقىسى، لەھەڭ (ئاكولا)، چوڭ رايون قاتارلىقلار كۆپ چىقىدۇ، بۇ لاتىن ئامېرىكىسىنىڭ مۇھىم بېلىقچىلىق مەيدانلىرىدىن بىرى ھېسابلىنىدۇ. كارب دېڭىزىنىڭ جەنۇبىي تەرىپىدىكى قۇرۇقلۇق سۈپىسى دۇنيادىكى داڭلىق نېفىت ئىشلەپچىقىرىش رايونىدۇر. كارب دېڭىزى خەلقئارا دېڭىز ترانسپورتىدا جەنۇبىي ۋە شىمالىي ئامېرىكا قىتئەسىدىكى نۇرغۇنلىغان مۇھىم قاتناش لىنىيەلىرى چوقۇم ئۆتىدىغان يول. 1914 - يىلى پاناما قانىلىدا قاتناش باشلانغاندىن بۇيان، ئاتلانتىك ئوكيان بىلەن تىنچ ئوكياننى تۇتاشتۇرۇپ تۇرىدىغان تېخىمۇ مۇھىم دېڭىز يولىغا ئايلاندى. ئاساسلىق پورتلاردىن ۋېنېزۇئېلانىڭ كاراكاس، پانامانىڭ كولون قاتارلىقلار بار.

**ئىچكى دېڭىز** ئىچكى دېڭىز يەنە ئىچكى قۇرۇقلۇق دېڭىزى، يېپىق دېڭىز ياكى يەر ئوتتۇرا دېڭىزى دەپمۇ ئاتىلىدۇ. ئىچكى دېڭىزنىڭ تەبىئىي جۇغراپىيە ۋە سىياسىي جۇغراپىيەدىن ئىبارەت ئىككى كاتېگورىيەگە ياتىدىغان ئىچكى دېڭىز چوڭ قۇرۇقلۇققا ئىچكى كىرىلەپ كىرگەن، پەقەت تار سۇ يولى ئارقىلىق ئوكيان ياكى دېڭىزغا تۇتىشىپ تۇرىدىغان دېڭىزنى كۆرسىتىدۇ. ئۇنىڭ كۆلىمى ئانچە چوڭ بولمايدۇ، سۈيى تېپىزرەك كېلىدۇ، سۇ رايونى ئالاھىدىلىكى ئەتراپىدىكى چوڭ قۇرۇقلۇقنىڭ تەسىرىگە چوڭقۇر ئۇچرايدۇ. سىياسىي جۇغراپىيە كاتېگورىيەسىگە ياتىدىغان ئىچكى دېڭىز دۆلەتنىڭ ئىچكى سۇ رايونلىرىنىڭ بىر قىسمىنى كۆرسىتىدۇ. ئۇ ھەرقايسى دېڭىز پورتللىرى،

دېڭىز تەۋەلىكى ئاساسىي سىزىقى ئىچىدىكى دېڭىز رايونى، سۈيىدىكى قۇرۇقلۇق تەرىپىدىن قورشىلىپ تۇرغان، ئەمما كىرىش - چىقىش غىزى تارراق دېڭىز قولتۇقى ۋە دەپنى ئوكيانغا تۇتىشىدىغان قانال (دېنى ئىز بوغۇزى) قاتارلىقلارنى ئۆز ئىچىگە ئالىدۇ. ئىچكى دېڭىز شۇ دەپنى ئىز ياقىسىدىكى دۆلەتنىڭ ئىگىلىك ھوقۇقىدا بولىدۇ، دېڭىز ياقىسىدىكى دۆلەتنىڭ ئىچكى دېڭىزنى تاقاش، چەت ئەل پاراخوتلىرىنى كىرگۈزۈش مەسلىكى ياكى ئىچكى دېڭىزغا كىرىدىغان پاراخوتلاردىن مۇناسىۋەتلىك بەلگىلىمىلەرگە چوقۇم بويسۇنۇشى تەلەپ قىلىش ھوقۇقى بولىدۇ. چىوڭجۇ دېڭىز بوغۇزى جۇڭگونىڭ سىياسىي جۇغراپىيە كاتېگورىيەسىگە ياتىدىغان ئىچكى دېڭىز؛ بوخەي دەپنى ئىزى ھەم سىياسىي جۇغراپىيە، ھەم تەبىئىي جۇغراپىيە كاتېگورىيەسىگە ياتىدىغان ئىچكى دېڭىزدۇر.

**قارا دېڭىز** ياۋروپانىڭ شەرقىي جەنۇبىدىكى بالقان يېرىم ئارىلى بىلەن غەربىي ئاسىيادىكى كىچىك ئاسىيا يېرىم ئارىلىنىڭ ئارىلىقىغا جايلاشقان، ئىچكى قۇرۇقلۇققا ئىچكى كىرگەن تىپىك ئىچكى دېڭىز بولۇپ، كۆلىمى 420 مىڭ كىۋادرات كىلومېتىر، ئوتتۇرىچە چوڭقۇرلۇقى 1315 مېتىر كېلىدۇ. غەربىي جەنۇبى تۈركىيە بوغۇزى ئارقىلىق يەر ئوتتۇرا دېڭىزغا تۇتىشىپ تۇرىدۇ. ئۇ قىرغاق بويىدىكى ئەللەرنىڭ دېڭىزدىكى مۇھىم ترانسپورت يولىدۇر.

قارا دېڭىزنىڭ تۈزلۈك دەرىجىسى يەر ئوتتۇرا دېڭىزىنىڭكىدىن تۆۋەن، ئەمما سۇ ئورنى يەر ئوتتۇرا دېڭىزىنىڭكىدىن يۇقىرى، شۇڭا قارا دېڭىزنىڭ سىرتقى قەۋىتىدىكى بىر قەدەر تۈزسىز دېڭىز سۈيى تۈركىيە بوغۇزى ئارقىلىق يەر ئوتتۇرا دېڭىزىغا قاراپ ئاقىدۇ، يەر ئوتتۇرا دېڭىزىنىڭ تۈزلۈك ھەم ئېغىر دېڭىز سۈيى دېڭىز بوغۇزىنىڭ تېگىدىن قارا دېڭىزغا قاراپ ئاقىدۇ. قارا دەپنى

ئىزنىڭ جەنۇبىي قىسمىنىڭ سۈيى ناھايىتى چوڭقۇر بولۇپ، ئاستى قە- ۋىتى ئۈزلۈكسىز تۈردە يەر ئوتتۇرا دېڭىزىدىن كەلگەن چوڭقۇر قاتلام دېڭىز سۈيىنى قوبۇل قىلىدۇ، بۇ دې- ئىز سۇلىرىنىڭ تۈزلۈك دەرىجىسى يۇقىرى، ئېغىر بولۇپ، سىرتقى قە- ۋەتتىكى دېڭىز سۈيى بىلەن كۈنۈپكە- سىيەلىك ئالمىشىشى ناھايىتى ئاز بولىدۇ، شۇڭا چوڭقۇر قاتلامدىكى دې- ئىز سۈيىدە ئوكسىگېن كەمچىل بو- لۇپ، بىر پارچە ئۆلۈك سۇغا ئوخشايدۇ، ئۇنىڭدا بېلىق تۈرلىرىمۇ ناھايە- تى ئاز بولىدۇ.

**بالتىق دېڭىزى** بالتىق دېڭىزى ئاتلاندىكى ئوكياننىڭ شىمالىي قىسى- مىدىكى ئىچكى دېڭىز بولۇپ، ياۋرو- پانىڭ شىمالىي قىسمىغا جايلاشقان، ئەتراپىنىڭ ھەممە يېرىنى دېڭۈدەك قۇرۇقلۇقلار ئوراپ تۇرىدۇ، پەقەت غەربىي تەرىپى ئورپسۇند بوغۇزى ۋە كاتتىگات بوغۇزى ئارقىلىق شىمالىي دېڭىز بىلەن تۇتىشىپ تۇرىدۇ. كۆ- لىمى 422 مىڭ كىۋادرات كىلومې- تىر كېلىدۇ، سىرتقى دېڭىزلار بىلەن سۇ ئالمىشىشى ئانچە كۆپ ئەمەس، ئۇنىڭغا قوبۇلدىغان دەريالار كۆپ، ئۇنىڭ ئۈستىگە كىلىماتى سوغۇق، پارغا ئايلىنىشى ئاجىز بولغانلىقى- تىن، دۇنيا بويىچە تۈزلۈك دەرىجىسى ئەڭ تۆۋەن دېڭىزغا ئايلانغان.

بالتىق دېڭىزى مۇز دەۋرى ئا- ياغلاشقاندىن كېيىن، مۇزۇقلارنىڭ ئېرىشىدىن ھاسىل بولغان. دېڭىز



بالتىق دېڭىزى بويىدىكى شەھەر — ستوكھولم مەنزىرىسىدىن بىر كۆرۈنۈش.

قىرغىقى لىنىيەسى مۇرەككەپ، ئەگ- رى — توقاي، دېڭىز سۈيى تېپىز بو- لۇپ، ئوتتۇرىچە چوڭقۇرلۇقى 86 مېتىر كېلىدۇ. بالتىق دېڭىزى رايو- نى مۆتىدىل دېڭىز — ئوكيان كىلىد- ماتىغا تەۋە. بالتىق دېڭىزى شىمالىي ياۋروپادىكى مۇھىم قاتناش يولى بو- لۇپ، ئاساسلىق پورتلىرىدىن سانكىت پېتېربۇرگ، ستوكھولم، گىدانس- كى قاتارلىقلار بار.

**دېڭىز قولىقى** كىشىلەر دېڭىز يا- كى ئوكياننىڭ قۇرۇقلۇققا سوزۇلۇپ كىرگەن، ئۈچ تەرىپى قۇرۇقلۇققا تۇ- تىشىپ، بىر تەرىپى دېڭىزغا قارايدد- غان، چوڭقۇرلۇقى ۋە كەڭلىكى تەد- رىجىي كېمىيىپ بارغان دېڭىز رايو- نىنى دېڭىز قولىقى دەپ ئاتايدۇ. دېڭىز قولىقىنىڭ چوڭ — كىچىك- لىكى بىردەك ئەمەس بولۇپ، بەزىلى- رى دېڭىزدىنمۇ چوڭ بولىدۇ، ھۇدزون قولىقى بۇنىڭ تىپىك مىسالىدۇر. ئەمەلىي تۈرمۇشتا دېڭىز بىلەن قول- تۇق بەزىدە ئارىلىشىپ كېتىدۇ، مە- سلىن، مېكسىكا قولىقى بولسا دې- ئىز، ئەمما ئۇ قولىق دېيىلىۋاتىدۇ، ئەرەب دېڭىزى بولسا قولىق، ئەمما ئۇ دېڭىز دېيىلىۋاتىدۇ.

**ھۇدزون قولىقى** ئەنگلىيەلىك ئېكسپېدىتسىيەچى H. ھۇدزون 1610 - يىلى ئەڭ ئاۋۋال كانادانىڭ شەرقىي شىمالىدىكى بىر دېڭىز قول- تۇقىدىن كېسىپ ئۆتكەن، كېيىنكى- لەر ئۇنى خاتىرىلەش ئۈچۈن، بۇ دې- ئىز قولىقىنى ئۇنىڭ ئىسمى بىلەن ئاتىغان.

ھۇدزون قولىقى شىمالىي مۇز ئوكياننىڭ ياقا دېڭىزى بو- لۇپ، شىمالىي ئامېرىكا چوڭ قۇرۇقلۇقىغا سوزۇلۇپ كىرگەن دېڭىز قولىقىدۇر. ئۇ كانادانىڭ شەرقىي شىمالىغا جايلاشقان. شەرقىي شىمال تەرىپى ھۇدزون بوغۇزى ئارقىلىق ئاتلاندىكى ئوكيان بىلەن تۇتىشىدۇ، شىما- لىي تەرىپى فوكس قولىقى بىد-

لەن تۇتىشىدۇ ھەمدە ئۇنىڭ شىمالىي ئۈچىدىكى سۇ يولى ئارقىلىق مۇز ئوكيانغا تۇتىشىدۇ. ھۇدزون قولىقى- قىنىڭ كۆلىمى 819 مىڭ كىۋادرات كىلومېتىر، ئوتتۇرىچە چوڭقۇرلۇقى تەخمىنەن 100 مېتىر، ئەڭ چوڭقۇر جايى 724 مېتىر كېلىدۇ. ئۇ يۇقىرى كەڭلىكتىكى ئىچكى قۇرۇقلۇققا جايلاشقان بولغاچقا، كىلىماتى قاتتىق سوغۇق بولىدۇ، كۆپىنچە ۋاقىتلاردا دېڭىز يۈزىنى مۇز تۇتۇپ تۇرىدۇ. ئى- نۇئىتلار شەرقىي ۋە غەربىي قىرغاق- لىرىدا ئولتۇراقلاشقان بولۇپ، ئوۋ- چىلىق ۋە بېلىق تۇتۇشنى ئاساس قىلىپ ياشايدۇ.

**مېكسىكا قولىقى** مېكسىكا قولىقى شىمالىي ئامېرىكا قىتئەسىنىڭ شەرقىي جەنۇب قىسمىنىڭ چېتىگە جايلاشقان بولۇپ، مېكسىكىغا يانداش تۇرغانلىقتىن شۇ نام بىلەن ئاتالغان. مېكسىكا قولىقىدىن فىلورىدا بو- غۇزى ئارقىلىق ئاتلاندىكى ئوكيانغا كىرگىلى بولىدۇ، يۇكاتان بوغۇزى ئارقىلىق كارىب دېڭىزىغا تۇتىشىدۇ. كۆلىمى تەخمىنەن 1 مىليون 540 مىڭ كىۋادرات كىلومېتىر، ئوتتۇرد- چە چوڭقۇرلۇقى 1512 مېتىر كېلىد- دۇ، ئەڭ چوڭقۇر يېرى 5200 مې- تىردىن ئاشىدۇ.

دېڭىز قولىقىنىڭ قىرغاقلىرى ئەگرى — بۇگىرى بولۇپ، قىرغاق بو- يىدا سالىقلار، تېپىز ساھىلدار ۋە مانگروۋا ئورمانلىرى كۆپ. شىمالىي قىرغىقىدىن داڭلىق مىسسسىپى دەرياسى ئېقىپ كىرىپ، زور مىقدار- دىكى لاتىقلارنى قولىققا ئېلىپ كې- لىپ، غايەت زور دەريا ئېغىزى دېل- تىسىنى ھاسىل قىلغان. ئۇنىڭ غەر- بىي شىمال ۋە غەربىي قىرغاقلىرىدا ۋە ئەتراپىدىكى قۇرۇقلۇق سۈپىسىدا مول نېفىت، تەبىئىي گاز بايلىقى بار.

**پارس قولىقى** پارس قولىقىدا نېفىت كۆپ چىقىپلا قالماستىن، ئۇ يەنە ئىنتايىن مۇھىم ئىستراتېگىيە-



ۋېتىشتىن دېڭىز بوغۇزى ھاسىل بو-  
لىدۇ. دېڭىز بوغۇزىدىن ئۆتىدىغان  
سۇ ئېقىمى بىرقەدەر جىددىي بولسىمۇ،  
دېڭىز بوغۇزلىرى قاتناشنىڭ مۇھىم  
يولى، دېڭىز قاتنىشىنىڭ تۈگۈنى،  
شۇڭا ئەزەلدىن ھەربىي ئالىملارنىڭ  
تالىشىدىغان نۇقتىسى بولۇپ كەل-  
گەن، ئۇنىڭ جۇغراپىيەلىك ئورنى  
پەۋقۇلئاددە مۇھىم.

**تەيۋەن بوغۇزى** تەيۋەن بوغۇزى  
جۇڭگونىڭ تەيۋەن ئۆلكىسى بىلەن  
فۇجيەن ئۆلكىسى ئارىلىقىدىكى قۇ-  
رۇقلۇق سۇپىسىغا جايلاشقان بولۇپ،  
جۇڭگودىكى ئەڭ چوڭ دېڭىز بوغۇزى  
ھېسابلىنىدۇ. ئۇنىڭ شىمالىي  
چېگراسى غەربتە مىنجياڭ ئېغىزى-  
دىن باشلىنىپ شەرقتە تەيۋەننىڭ  
فۇگۇي تۇمشۇقىغىچە؛ جەنۇبىي  
چېگراسى غەربتە فۇجيەن ئۆلكىسى-  
نىڭ جەنۇبىي ئۈچىدىكى دۇڭشەن ئا-  
رىلىدىن باشلىنىپ شەرقتە تەيۋەننىڭ  
جەنۇبىدىكى ئېلۋەنېغىچە بارىدۇ.  
جەنۇبتىن شىمالغا ئۇزۇنلۇقى تەخ-  
مىنەن 370 كىلومېتىر، شەرقتىن  
غەربكە كەڭلىكى تەخمىنەن 130 دىن  
200 كىلومېتىرغىچە كېلىدۇ، كۆ-  
لىمى 80 مىڭ كىۋادرات كىلومې-  
تىردىن ئاشىدۇ، ئوتتۇرىچە چوڭقۇر-  
لۇقى 60 مېتىر كېلىدۇ. دېڭىز بو-  
غۇزىنىڭ ھەممە يېرى قۇرۇقلۇق سۇ-  
پىسىغا جايلاشقان.

پېڭخۇ تىزما ئاراللىرى دېڭىز  
بوغۇزىدىكى ئاساسلىق ئاراللار بو-  
لۇپ، ئۇ چوڭ - كىچىك 64 ئارال ۋە  
نۇرغۇنلىغان ساھىل، خادا تاشلاردىن  
تەشكىل تاپقان. ئۇ دېڭىز بوغۇزىنىڭ

نەچچە ئون مىڭ مېتىرغىچە كېلىدۇ-  
غان چۆكۈندى قەۋەت دۆۋىلەنگەن. يەر  
پوستى ھەرىكىتى بۇ تاش قاتلىمىنى  
نېفىت ساقلاشقا پايدىلىق بولغان  
«كامار تۈزۈلمە»گە ئايلاندۇرغان. تۆ-  
ۋەن كەڭلىكتىكى ئىللىق كىلىمات  
بۇ يەردىكى جانلىقلارنى زور تۈركۈم-  
دە كۆپەيتكەن. ھايۋانات - ئۆسۈم-  
لۈكلەر ئۆلگەندىن كېيىن، مۇرەككەپ  
نېفىت ھاسىل بولۇش جەريانىدا نې-  
فىتقا ئايلىنىپ، بۇ «كامار تۈزۈل-  
مە»دە ساقلىنىپ، ھازىرقى «دۇنيا  
نېفىت خەزىنىسى»، «شەرقىي يېرىم  
شار نېفىت قۇتۇپى»نى شەكىللەندۈر-  
گەن. 1908 - يىلى تۇنجى تامچە نې-  
فىت ئېقىپ چىققاندىن باشلاپ تاكى  
بۈگۈنگىچە، بۇ دېڭىز قولىتۇقى رايو-  
نىدا نەچچە ئون مىليارد توننا نېفىت  
ئۇزۇلۇپ قالماي ئېقىپ چىقتى. بۇ  
رايونغا دۇنيا نېفىت زاپاس مىقدارد-  
نىڭ يېرىمىدىن كۆپرەكى مەركەز-  
لەشكەن بولۇپ، بۇ يەر ھەقىقەتەنمۇ  
دۇنيادىكى داڭلىق «نېفىت خەزد-  
نە»سى بولۇشقا مۇناسىپ.

**دېڭىز بوغۇزى** دېڭىز - ئوكيانلار-  
دىكى قوشنا دېڭىز رايونى ئارىلىقىد-  
ىكى تار سۇ يولى دېڭىز بوغۇزى دەپ  
ئاتىلىدۇ. ئۇ چوڭ قۇرۇقلۇق بىلەن  
يانداس قىرغاق ئاراللىرى ئارىلىقىد-  
ىكى ياكى ئىككى چوڭ قۇرۇقلۇق  
ئارىلىقىدىكى تار سۇ يولى بولۇپ،  
بىرقەدەر كەڭرى دېڭىز ياكى ئوك-  
يانلارنى تۇتاشتۇرۇپ تۇرىدۇ، جەبىل-  
تارىق بوغۇزى، مالاككا بوغۇزى، تەي-  
ۋەن بوغۇزى قاتارلىقلار بۇنىڭ جۈم-  
لىسىدندۇر.

دېڭىز بوغۇزى يەر پوستى  
ھەرىكىتىنىڭ مەھسۇلىدۇر. يەر  
پوستى ھەرىكەت قىلغاندا، دېڭىز  
- ئوكيانغا يانداس قۇرۇقلۇق ئۇ-  
زۇلۇپ چۆكۈپ، ئولتۇرۇشۇپ  
كەتكەن چوڭقۇر جىلغا پەيدا بو-  
لىدۇ، بۇنى دېڭىز سۈيى بېسىۋې-  
لىپ، چوڭ قۇرۇقلۇق بىلەن  
يانداس ئاراللارنى ياكى قوشنا  
ئىككى چوڭ قۇرۇقلۇقنى ئايرىد-

لىك ئورۇنغا ئىگە. ئۇ ھەم دېڭىزدىكى  
مۇھىم قاتناش يولى، ھەم خەلقئارا  
نېفىت سودىسىنىڭ چوڭ تومۇرى بو-  
لۇپ، قولتۇقنىڭ غەربىي قىرغىقىد-  
ىن باشلىنىپ، ھورمۇز بوغۇزىدىن  
ئۆتۈپ ئومان قولتۇقى ئارقىلىق ئە-  
رەب دېڭىزىغا ئۆتىدىغان بۇ يول غەرب  
دۇنياسىنىڭ «ھاياتلىق يولى»دۇر.

پارس قولتۇقى دېگەن نام ئىران-  
نىڭ قەدىمكى نامى «پارس»تىن كەل-  
گەن بولۇپ، يەنە ئەرەب قولتۇقى  
دەپمۇ ئاتىلىدۇ، قىسقارتىلىپ «دېڭىز  
قولتۇقى» دېيىلىدۇ. ئۇ ھىندى ئوك-  
ياننىڭ غەربىي شىمالىنىڭ چوڭ قۇ-  
رۇقلۇققا ئىچكىرىلەپ كىرىشىدىن  
شەكىللەنگەن چوڭ دېڭىز قولىتۇقىد-  
ۇر. ئۇ ئەرەب يېرىم ئارىلى بىلەن  
ئىران ئېگىزلىكىنىڭ ئارىلىقىغا  
جايلاشقان بولۇپ، ھورمۇز بوغۇزى  
ئارقىلىق ھىندى ئوكيانغا تۇتىشىپ  
تۇرىدۇ. پارس قولتۇقىنىڭ ئۇزۇن-  
لۇقى 970 كىلومېتىر، كەڭلىكى  
56 ~ 338 كىلومېتىرغىچە كېلىد-  
ۇ، كۆلىمى 240 مىڭ كىۋادرات  
كىلومېتىردىن ئاشىدۇ، ئۇ تار، ئۇ-  
زۇن ھەم سەل ئېگىلگەن ھىلال ئاي  
شەكىلدە كۆرۈنىدۇ، ئوتتۇرىچە چوڭ-  
قۇرلۇقى تەخمىنەن 40 مېتىر، ئەڭ  
چوڭقۇر يېرى 104 مېتىر كېلىدۇ.  
ئەتراپىدا ئىران، ئىراق، كۇۋەيت،  
سەئۇدى ئەرەبىستانى، بەھرەين، قا-  
تار، ئەرەب بىرلەشمە خەلىپىلىكى،  
ئومان قاتارلىق 8 دۆلەت بار، ئاھال-  
سى ئاساسلىقى ئەرەبلەر ۋە ئىران-  
لىقلار (پارسلار) بولۇپ، مۇتلەق  
كۆپ قىسمى ئىسلام دىنىغا ئېتىقاد  
قىلىدۇ.

پارس قولتۇقىنىڭ كىلىماتى  
قاتتىق ئىسسىق، ھۆل - يېغىن ئاز  
بولۇپ، دېڭىز سۈيىنىڭ تېمپېراتۇ-  
رىسى ۋە تۇزلۇق دەرىجىسى بىرقەدەر  
يۇقىرى. بېلىقچىلىق بايلىقى مول،  
مەرۋايىت ۋە سەدەپ يېغىشتا دۇنياغا  
داڭلىق. بۇنىڭدىن 30 مىليون يىل  
ئىلگىرى بۇ يەرگە چەكسىز كەتكەن،  
قېلىنلىقى نەچچە مىڭ مېتىردىن



تەيۋەن بوغۇزىدىكى بېلىقچىلىق مەيدانىدا بېلىق تۇتۇۋاتقان كېمىلەر.

شەرقىي جەنۇبغا جايلاشقان بولۇپ، دېڭىز بوغۇزىنىڭ كانىيىنى بوغۇپ تۇرىدۇ. دېڭىز بوغۇزى شەرقىي دېڭىز، جەنۇبىي دېڭىز ترانسپورتىدا كى مۇھىم ئۆتكەلدۇر. دېڭىز بوغۇزى رايونىدا بېلىق تۈرلىرى مول، سىيا-رىد بېلىقى، ئۇرچۇق بېلىقى، لەھەڭ (ئاكولا) قاتارلىقلار ئاساسلىق بېلىق تۈرلىرىدۇر. دېڭىز ئاستىدا مېتال كانلار ۋە نېفىت بار.

**چيۇڭجۇ بوغۇزى** 2003 - يىلى 1 - ئاينىڭ 7 - كۈنى جەمئىي 4 مىليارد 500 مىليون يۈەن خەلق پۇلى مەبلەغ سېلىنغان گۇاڭدۇڭ - خەينەن تۆمۈريول قانىلىدا رەسمىي قاتناش باشلاندى، پويىز رېلىسلىق پاراخوت ئارقىلىق چيۇڭجۇ بوغۇزىدىن كېسىپ ئۆتۈپ، چيۇڭجۇ زېمىنىدا گۈلدۈرلەپ ماڭدى، شۇنىڭدىن ئېتىبارەن خەينەن ئارىلىنىڭ چوڭ قۇرۇقلۇق بىلەن تۆمۈريول قاتنىشى بولماسلىق تارىخىغا خاتىمە بېرىلدى. چيۇڭجۇ بوغۇزىنىڭ شىمالىي تەرىپى لېيجۇ يېرىم ئارىلىغا، جەنۇبىي تەرىپى خەينەن ئارىلىغا تۇتىشىپ تۇرىدۇ، ئۇزۇنلۇقى 80 كىلومېتىر كېلىدۇ، دېڭىز بوغۇزىنىڭ جەنۇبتىن شىمالغا كەڭلىكى 19 ~ 40 كىلو-مېتىر، ئوتتۇرىچە چوڭقۇرلۇقى 44 مېتىر كېلىدۇ. چيۇڭجۇ بوغۇزىمۇ جۇڭگونىڭ ئىچكى دېڭىزى بولۇپ، شىمالىي قولتۇق (بېيبۇۋەن) بىلەن جەنۇبىي دېڭىزنى تۇتاشتۇرۇپ تۇرىدىغان قىسقا يولدۇر.

**مالاككا بوغۇزى** مالاككا بوغۇزى ئاسىيا چوڭ قۇرۇقلۇقىنىڭ جەنۇبىي ئۇچىدىكى مالاي يېرىم ئارىلى (ئۇنىڭ ئەڭ جەنۇبىدا پېئار تۇمشۇقى بار) بىلەن سۇماترا ئارىلى ئارىلىقىغا جايلاشقان، ئۇزۇنلۇقى 1185 كىلومېتىر كېلىدىغان تار سۇ يولىدىن ئىبارەت. ئۇنىڭ شەرقىي جەنۇب قىسمىدىكى ئەڭ تار جايى ئارانلا 37 كىلومېتىر كېلىدۇ، غەربىي شىمال

قىسمىنىڭ ئەڭ كەڭ يېرى 370 كىلومېتىرغا يېتىدۇ. بۇ بوغۇز تىنچ ئوكيان بىلەن ھىندى ئوكياننى تۇتاشتۇرۇپ تۇرىدۇ. چوڭقۇرلۇقى 25 مېتىردىن 151 مېتىرغىچە كېلىدۇ، يىلى بويى شامال چىقمايدۇ، دېڭىز ئېقىمى ئاستا، تېپىز ساھىل ۋە يوشۇرۇن خادا تاشلار ئازراق بولۇپ، قاتناشقا قولايلىق.

دېڭىز بوغۇزىنىڭ شىمالىي تەرىپىدىكى سىنگاپور تەرەققىي قىلىپ دېڭىز ترانسپورتىنىڭ مەركىزىگە ئايلاندى. بوغۇز تىنچ ئوكيان بىلەن ھىندى ئوكيان، ئاسىيا بىلەن ئوكيانىيەنىڭ دېڭىز - قۇرۇقلۇق قاتنىشىنىڭ تۈگۈنىگە جايلاشقان بولۇپ، «يىراق شەرقنىڭ تۆت كوچا ئاغزى» دەپ تەرىپلىنىدۇ. مالاككا بوغۇزى تارىختا داڭلىق «خۇشپۇراق ماتېرىد»

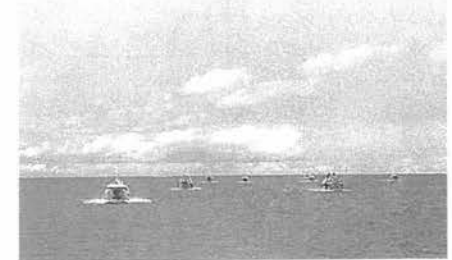

پاراخوتلار مالاككا بوغۇزىدىن ئۆتمەكتە.

يىللار يولى»، «دېڭىزدىكى يىپەك يولى»غا ئايلانغان. مالاككا بوغۇزى دۇنيادىكى دېڭىز قاتنىشى ئەڭ ئالدىراش رايونلارنىڭ بىرى بولۇپ، ئۇنىڭ ئەزەلدىن «شەرقتىكى جەبىلتارىق» دېگەن نامى بار.

**قارا دېڭىز بوغۇزى** قارا دېڭىز بوغۇزى تۈركىيەنى ئىككىگە ئايرىپ تۇرىدۇ. بوغۇزنىڭ شەرقى ئاسىيا، غەربىي تەرىپى ياۋروپا بولۇپ، ئۇ قارا دېڭىز بىلەن يەر ئوتتۇرا دېڭىزىغا تۇتىشىدىغان يولنى تۇتۇپ تۇرىدىغانلىقتىن، ھەرقايسى دەۋرلەردىكى ھەربىي ئالىملارنىڭ تالىشىدىغان جايى بولۇپ كەلگەن.

قارا دېڭىز بوغۇزى يەنە تۈركىيە بوغۇزى دەپمۇ ئاتىلىدۇ، ئومۇمىي ئۇزۇنلۇقى 361 كىلومېتىر كېلىدۇ.

بوغۇزنىڭ ئىككى قىرغىقىنىڭ يەر شەكلى تىك قىيالىق بولۇپ، سۇ يولىنىڭ ئەڭ تار يېرى ئارانلا 730 مېتىر كېلىدۇ. بۇ يەرنى ساقلاش ئۈچۈن، ھۇجۇم قىلىپ ئالماق تەس، ئەمما دېڭىز بوغۇزىنىڭ قاتناش شارائىتى ناھايىتى ئەۋزەل. سۇنىڭ چوڭ قۇرۇلۇقى 28 مېتىردىن ئاشىدىغان بولۇپ، چوڭ توننازلىق پاراخوتلار يۈرەلەيدۇ، ھەر يىلى ئوتتۇرىچە 20 مىڭدىن ئارتۇق پاراخوت بۇ يەردىن ئۆتىدۇ. بوغۇز مۇھىم ئىقتىسادىي ۋە ئىستراتېگىيەلىك قىممەتكە ئىگە.

بوسپورۇس بوغۇزىغا جايلاشقان ئىستانبۇل دېڭىز بوغۇزىدىكى مۇھىم پورت بولۇپ، ئۇ ئىككى قىتئەنى ئاتلاپ تۇرىدىغان بىردىنبىر شەھەر. دۇنيا ئىستانبۇل يىپەك يولى ئۆتىدۇ. شۇنداقلا شەرقىي رىم ئىمپېرىيەسىنىڭ پايتەختى بولغان بولۇپ، ئۇزاق تارىخقا ئىگە. 1973 - يىلى 10 - ئايدا تۈركىيە ئۇزۇنلۇقى 1560 مېتىر كېلىدىغان قىتئەلەر ئارا چوڭ كۆۋرۈك - بوسپورۇس تاشيول كۆۋرۈكىنى ياساپ پۈتكۈزۈپ، ئىستانبۇلغا يەنە بىر ئەھمىيەتلىك زور يېڭى مەنزىرە نۇقتىسىنى قوشتى.

**جەبىلتارىق بوغۇزى** جەبىلتارىق بوغۇزى ئاتلانتىك ئوكيان بىلەن يەر ئوتتۇرا دېڭىزنى تۇتاشتۇرىدىغان بىردىنبىر دېڭىز يولى بولۇپ، ياۋروپا پادىكى ئىبىرىيە يېرىم ئارىلىنىڭ جەنۇبىي چېتى بىلەن ئافرىقىنىڭ غەربىي شىمال چېتىنىڭ ئارىلىقىغا جايلاشقان، ئومۇمىي ئۇزۇنلۇقى تەخمىنەن 90 كىلومېتىر كېلىدۇ، غەربىي كەڭ، شەرقى تار بولۇپ، كەڭلىكى 14 ~ 43 كىلومېتىر، ئوتتۇرىچە چوڭقۇرلۇقى 375 مېتىر كېلىدۇ.

جەبىلتارىق بوغۇزى يەر ئوتتۇرا دېڭىزى بىلەن ئاتلانتىك ئوكيان سۇ يولىنىڭ كانىيىنى كونترول قىلىپ تۇرىدىغان بولۇپ، ياۋروپانىڭ غەربىي شىمالىي ئافرىقىغا ئۆتىدىغان دەۋرۋازىسى ھېسابلىنىدۇ. بولۇپمۇ





جەبىلتارق بېرىم ئارىلىنىڭ جەنۇبىي چېتىدىكى مایاك.

1869 - يىلى سۈۋەيش قانىلىدا قاتناش باشلانغاندىن كېيىن، ئاتلاند-تىك ئوكيان بىلەن يەر ئوتتۇرا دېڭىزى، شۇنىڭدەك ھىندى ئوكيان، تىنچ ئوكيان ئارىلىقىدىكى مۇھىم دېڭىز قاتناش يولىغا ئايلىنىپ، غەربىي ياۋروپانىڭ ئېنېرگىيە ترانسپورتىنىڭ «ھاياتلىق يولى»، خەلقئارا دېڭىز قاتنىشىدىكى ئەڭ ئالدىراش يوللارنىڭ بىرى بولۇپ قالدى، ئۇ مۇھىم ئىقتىسادىي ۋە ئىستراتېگىيەلىك ئورۇنغا ئىگە.

**ئەنگىلىيە (ئىنگلىز) بوغۇزى** ئەنگىلىيە بوغۇزىنىڭ ئومۇمىي ئۇزۇنلۇقى تەخمىنەن 560 كىلومېتىر كېلىدۇ، ئۇنىڭ شەرقى تار، غەربى كەڭ بوغۇزى، ئوتتۇرىچە كەڭلىكى تەخمىنەن 180 كىلومېتىر، ئەڭ كەڭ يېرى 220 كىلومېتىر، ئوتتۇرىچە چوڭ-قۇرلۇقى 60 مېتىر، ئەڭ چوڭقۇر يېرى 172 مېتىر، قاتناش سۇ يولىنىڭ چوڭقۇرلۇقى تەخمىنەن 35 مېتىر كېلىدۇ.

ئەنگىلىيە بوغۇزى غەربىي شىمالىي ئاسىيا ۋە ياۋروپانىڭ ئاتلانتىك ئوكيانغا بارىدىغان دېڭىز يولىنىڭ مۇھىم تۈگۈنىنى تۇتۇپ تۇرىدىغان بولۇپ، غەربىي شىمالىي ياۋروپانى شىمالىي

دۇنيادىكى داڭلىق نېفىت ئىرانىيە يولى، دۇنيانىڭ نېفىت خەزىنىسى بولغان پارس قولتۇقىنىڭ دېڭىزغا چىقىش ئېغىزىدۇر، ئوتتۇرىچە ھەر 8 ~ 10 مىنۇت ئارىلىقىدا بىر ماي پاراخوتى بۇ دېڭىز بوغۇزىدىن ئۆتەدۇ، ھەر كۈنى بوغۇزدىن ئۆتۈپ دۈن-يانىڭ ھەرقايسى جايلىرىغا توشۇلۇۋاتقان نېفىت 4 مىليون توننىغا يېتىدۇ. «ھورمۇز» پارس تىلىدىن كەلگەن سۆز بولۇپ، «نۇر ئىلاھى» دېگەن مەنىسى بار. ئەرەبلەردە: «ئەگەر دۇنيا بىر ئۇزۇك بولسا، ھورمۇز ئۇنىڭغا قوبۇلغان ياقۇت كۆز» دەيدىغان تەمسىل بار. بۇ ئۇنىڭ قانچىلىك مۇھىملىقىنى تولۇق چۈشەندۈرۈپ بېرىدۇ.

ھورمۇز بوغۇزى ئىران بىلەن ئوماننىڭ ئارىلىقىغا جايلاشقان بولۇپ، كەڭلىكى 55 ~ 97 كىلومېتىرغىچە، ئۇزۇنلۇقى 150 كىلومېتىر، ئەڭ چوڭقۇر يېرى 49 مېتىر، ئەڭ تېپىز يېرى 71 مېتىر كېلىدۇ. دېڭىز بوغۇزىدا نۇرغۇنلىغان چوڭ-كىچىك ئاراللار بار بولۇپ، بوغۇزنىڭ «ئىشىكىنىڭ تاقاق» نى ھاسىل قىلغان. ھورمۇز بوغۇزىدىن چىقىپ ھىندى ئوكيانغا كىرىدىغان پاراخوتلار تۆۋەندىكى 3 لىنىيەنى بويلاپ كېچە - كۈندۈز يول يۈرىدۇ. غەربىي يۆنىلىشتە ئەدەن قولتۇقى، مەندەب بوغۇزى، قىزىل دېڭىز، سۈۋەيش قانىلى، يەر ئوتتۇرا دېڭىزى ۋە جەبىل تارق بوغۇزىدىن ئۆتۈپ، ئاتلانتىك ئوكيانغا كىرىپ غەربىي ياۋروپادىكى ھەرقايسى دۆلەتلەرگە بارىدۇ؛ شەرقىي يۆنىلىشتە مالاككا بوغۇزىدىن ئۆتۈپ، تىنچ ئوكيانغا كىرىپ، ياپونىيەگە بارىدۇ؛ جەنۇبىي يۆنىلىشتە ھىندى ئوكيانغا كىرىپ، موزامبىك بوغۇزىدىن ئۆتۈپ، ئۈمىد تۇمشۇقىدىن ئايلىنىپ ئاتلانتىك ئوكياننى كېسىپ ئۆتۈپ ئامېرىكىغا بارىدۇ.

**ئارال** دېڭىز - ئوكيانلاردىكى تارقاق كىچىك قۇرۇقلۇقلار ئارال دېيىلىدۇ. دەريالار، كۆللەر، سۇ ئامبارى

ئامېرىكىغا تۇتاشتۇرۇپ، دۇنيانىڭ ھەرقايسى جايلىرىغا بارىدىغان ئاساسلىق سۇ يولى، ياۋروپا قۇرۇقلۇقىدىن ئەنگىلىيەگە بېرىشتىكى ئەڭ يېقىن سۇ يولى، شۇنداقلا دۇنيادىكى مال توشۇش مىقدارى ئەڭ كۆپ، ئەڭ ئالدىراش سۇ يولىنىڭ بىرىدۇر. ئىستاتىستىكا قىلىنىشىچە، بىر يىلدا بۇ دېڭىز بوغۇزىدىن تەخمىنەن 200 مىڭ پاراخوت ئۆتىدىغان بولۇپ، دۇنيادىكى دېڭىز بوغۇزلىرى ئىچىدە بىرىنچى ئورۇندا تۇرىدىكەن، ھەرقانداق ۋاقىتتا بۇ بوغۇزنىڭ سۇ يولىدا 40 تەك پاراخوت مېڭىپ تۇرىدىكەن.

ئىلگىرى ئەنگىلىيە بىلەن ياۋروپا قۇرۇقلۇقى ئوتتۇرىسىدىكى تاشيول قاتنىشى دېڭىز بوغۇزىنىڭ ئىككى قىرغىقىدىكى كېچىكلەر ئارقىلىق تۇتاشتۇرۇلاتتى، بۇ ئىنتايىن غەپتىر ئىدى. دېڭىز بوغۇزى ئايرىپ تۇرغان ئىككى يەرنى بىۋاسىتە تۇتاشتۇرۇش ئۈچۈن، 1802 - يىلىلا فرانسىيەلىك ئېنژېنېر ماتىيو ناپولېئون I گە دېڭىز ئاستى تۈنېلىنى قېزىش تەكلىپىنى بەرگەن، ئەمما 1986 - يىلى 2 - ئايغا كەلگەندىلا ئەنگىلىيە فرانسىيە ئىككى دۆلەت دېڭىز ئاستى تۈنېلىنى بىرلىشىپ قېزىش شەرتنامىسىنى رەسمىي ئىمزا ئالدى. 1993 - يىلى 12 - ئاينىڭ 10 - كۈنى دېڭىز ئاستى تۈنېلى رەسمىي پۈتتى. تۈنېلنىڭ ئومۇمىي ئۇزۇنلۇقى 53 كىلومېتىر كېلىدۇ، دېڭىز ئاستى تۈنېلى دىئامېتىرى 7.6 مېتىر كېلىدىغان تاق لىنىيەلىك ئىككى تۈمۈربولىنى، دىئامېتىرى 4.8 مېتىر كېلىدىغان قوشۇمچە تۈنېلنى ئۆز ئىچىگە ئالىدۇ، پويىزنىڭ تۈنېلدىن ئۆتۈشىگە تەخمىنەن 30 مىنۇت كېتىدۇ، بۇنىڭ بىلەن لوندوندىن پارىژغا ئاپتوموبىل (كېچىكىنىمۇ ئۆز ئىچىگە ئالىدۇ) بىلەن بارىدىغان ۋاقىت ئىلگىرىكى 8 سائەتتىن 2 سائەت 40 مىنۇتقا قىسقاردى.

**ھورمۇز بوغۇزى** ھورمۇز بوغۇزى

لىرىدا سۇ بىلەن قورشىلىپ تۇرغان كىچىك قۇرۇقلۇقلارمۇ ئاراللار دېيىدۇ. يەر شارىدا ئاراللار ناھايىتى كۆپ بولۇپ، نەچچە 10 مىڭدىن ئاشىدۇ، ئومۇمىي كۆلىمى 9 مىليون 700 مىڭ كىۋادرات كىلومېتىردىن ئاشىدۇ، بۇ جۇڭگونىڭ كۆلىمى بىلەن تەڭ دېگۈدەك كېلىدۇ. بۇنىڭ ئىچىدە دىكى كۆلىمى چوڭراقلىرى ئارال دېيىلىدۇ، مەسىلەن، گىرىنلاندىيە ئارالى دۇنيا بويىچە ئەڭ چوڭ ئارال دۇر. كۆلىمى ناھايىتى كىچىكلىرى ئارالچە دېيىلىدۇ، مەسىلەن، جۇڭگو شىياپىن ئارىلىنىڭ ئۈدۈلىدىكى گۇلاڭ ئارالچىسى. ئارىلىقى ئۆز ئارا يېقىنراق بىر توپ ئاراللار تاقىم ئاراللار دەپ ئاتىلىدۇ، مەسىلەن، دۇنيا بويىچە ئەڭ چوڭ تاقىم ئاراللار — مالاى تاقىم ئاراللىرىدۇر.

ئاراللار پەيدا بولۇش سەۋەبىگە ئاساسەن، قۇرۇقلۇق ئارىلى، ۋولقان (يانارتاغ) ئارىلى، مارجان ئارىلى ۋە تىنما ئارالدىن ئىبارەت 4 تۈرگە ئايرىلىدۇ. قۇرۇقلۇق ئارىلى كۆپىنچە بېزەك لېنتىسىمان شەكىلدە بولۇپ، قۇرۇقلۇق ياقا دېڭىزلىرىنىڭ ئەتراپىغا تارقالغان بولىدۇ. دۇنيادىكى چوڭراق ئاراللار ئاساسىي جەھەتتىن قۇرۇقلۇق ئاراللىرىدىن ئىبارەت بولۇپ، يەر پوستى ھەرىكىتىدە قىسمەن قۇرۇقلۇقنىڭ چوڭ قۇرۇقلۇقتىن ئايرىلىپ كېتىشىدىن ھاسىل بولىدۇ، شۇڭا گېئولوگىيەلىك تۈزۈلمە جەھەتتە ئەتراپىدىكى چوڭ قۇرۇقلۇق بىلەن مۇناسىۋەتلىك بولىدۇ، ئاسىيا-نىڭ شەرقىدىكى بېزەك لېنتىسىمان (ياپسىمان) تىزما ئاراللار بۇنىڭ تەبىئىي مىسالىدۇر. ۋولقان ئاراللار ئاساسلىقى تىنچ ئوكياننىڭ غەربىي جەنۇبى، ھىندى ئوكياننىڭ غەربىي ئاتلانتىك ئوكياننىڭ ئوتتۇرا قىسمىغا تارقالغان بولۇپ، دېڭىز ئاستى ۋولقانلىرى پارتلىغاندىن كېيىن ماگمىلارنىڭ دۆۋىلىنىپ سۇ يۈزىگە چىقىپ قېلىشىدىن شەكىللەنگەن، ھاۋاي تاقىم ئاراللىرىنى بۇنىڭغا

مىسال قىلىشقا بولىدۇ. مارجان ئاراللىرى شىمالىي ۋە جەنۇبىي كەڭلىك 20° ئارىلىقىغا تارقالغان بولۇپ، تىروپىك تىيىز دېڭىز رايونىدىكى مارجانلارنىڭ جەستىنىڭ دۆۋىلىنىشىدىن ھاسىل بولغان. بۇ خىلدىكى ئاراللار تىنچ ئوكياننىڭ تىروپىك تىيىز دېڭىز رايونىغا مەركەزلەشكەن، مەسىلەن، ئاۋسترالىيە-نىڭ شەرقىي شىمالىدىكى چوڭ توشما خادا تاش، جۇڭگونىڭ جەنۇبىي دېڭىز ئاراللىرىنىڭ كۆپىنچىسى مارجان ئاراللىرىغا تەۋە. تىنما ئاراللار ئادەتتە دەريالارنىڭ قويۇلۇش ئېغىزىغا جايلاشقان بولىدۇ. ئۇ ئاساسلىقى دەريا لاتىقلىرىنىڭ دۆۋىلىنىشىدىن ھاسىل بولغان يېڭى قۇرۇقلۇقنى كۆرسىتىدۇ، مەسىلەن، جۇڭگونىڭ 3 - چوڭ ئارىلى — چوڭمىڭ ئارىلى مۇشۇ خىلدىكى ئاراللارغا تەۋە.

**مارجان خادا تاشلىرى تىروپىك**

بەلباغدىكى دېڭىز - ئوكيانلاردا توپ - توپ غايەت زور مارجان خادا تاشلىرى ياكى مارجاندىن شەكىللەنگەن ئاراللار قەد كۆتۈرۈپ تۇرىدۇ. بۇ خادا تاشلارنى ۋە ئاراللارنى كىشىلەر ھە-

مىشە خاتا ھالدا تاغ جىنىسلىرىدىن تۈزۈلگەن دەپ قارايدۇ، ئەمەلىيەتتە ئۇلار قەدىمدىن ھازىرغىچە بولغان مارجان قۇرتلىرىدىن ھاسىل بولغان. مارجان قۇرتى دېڭىز - ئوكياندىكى بىرخىل ئىمچى كاۋاك ھايۋان بولۇپ، تېنى سىلىندىر شەكىللىك، شادىسىمان سىمىپ تىرىك كېلىدۇ، ئۈستى ئۇچىدا ئاغزى بار، ئاغزىنىڭ ئەتراپىدا بىر نەچچە تال سېزىش ئەزاسى

بار، ئاستى ئۇچىدا فوندامېنتلىق تۈزۈلۈش بولۇپ، مۇستەھكەملەش رولىنى ئوينايدۇ. تېنىنىڭ دىۋارى ئىمچى - تاشقى تۈرلەمە قەۋتىدىن تۈزۈلگەن. ياكى مۇڭگۈز ماددىلىق ئۈستىخان ئاجرىتىپ چىقىراالايدۇ. مانا بۇ ئادەتتە دېيىلىۋاتقان مارجانلار.

مارجان قۇرتى ناھايىتى تېز ئۆسىدۇ ۋە كۆپىيىدۇ، تۈركۈملەر ئۈزلۈكسىز بىخ چىقىرىدۇ. مارجان قۇرتلىرى ئۆلگەندىن كېيىن، ئۇلارنىڭ ئەۋلادلىرى ئەجدادلىرىنىڭ «قالدۇق سۆڭەك» لىرى ئۈستىدە ئەۋلادمۇئەۋلاد كۆپىيىپ، تەدرىجىي توپلىنىپ بارىدۇ، مارجان قۇرتلىرى تۈركۈمى ئاراللارنىڭ ئەتراپىدا ياكى دېڭىز ياقىلىرىدا تەدرىجىي دۆۋىلىنىپ، چوڭ - چوڭ خادا تاشلار ياكى ئاراللارنى ھاسىل قىلىدۇ. دۇنيا بويىچە ئەڭ چوڭ مارجان ئارىلى ئاۋسترالىيەنىڭ شەرقىي شىمالىدىكى توشما خادا تاش بولۇپ، كەڭلىكى تەخمىنەن 56 كىلومېتىر، ئۇزۇنلۇقى 2040 كىلومېتىر كېلىدۇ. ئۇ ئاۋسترالىيە چوڭ قۇرۇقلۇقىنىڭ تە-



مارجانلار سۇپسۇزۈك ئىللىق دېڭىز رايونىدا ياشايدۇ، ئۇلارنىڭ شەكلى ھەرخىل بولىدۇ.



ئارىلى، خۇاڭخۇي ئارىلى، ئىرانچى - سى، چىۋېي ئارىلى (ئارالچىسى) ۋە شەرقىي جەنۇب تەرەپتىكى يېشىل ئارال ۋە كۆك ئارالچىنى ئۆز ئىچىگە ئالىدۇ.



تەيۋەن ئۆلكىسى.

پەسلى باھار كەبى باغچا»، «گۈزەل ئارال» دېگەندەك ناملار بىلەن تەرىپ - لىنىدۇ.

تەيۋەن ئارىلى جۇڭگونىڭ ئەڭ چوڭ ئارىلى بولۇپ، كۆلىمى تەخمىنەن 35 مىڭ 800 كىۋادرات كىلو - مېتىر كېلىدۇ. جەنۇبىدىن شىمال - غىچە بولغان ئۇزۇنلۇقى 394 كىلو - مېتىر، شەرقتىن غەربكىچە بولغان كەڭلىكى 20 ~ 144 كىلومېتىر - غىچە كېلىدۇ. شىمالىي تەرىپى شەرقىي دېڭىزغا تۇتىشىدۇ، جەنۇبى باس بوغۇزى ئارقىلىق فىلىپپىندىن ئايرىلىپ تۇرىدۇ، غەربىي تەرىپى تەيۋەن بوغۇزى ئارقىلىق فۇجىيەن بىلەن قارىشىپ تۇرىدۇ، فۇجىيەن بىلەن ئەڭ يېقىن جايى پەقەت 130 كىلومېتىرلا كېلىدۇ، شەرقىي تەرىپى تىنچ ئوكيان بىلەن يانداش تۇرىدۇ. تەيۋەن ئارىلىنىڭ مەنزىرىسى گۈزەل، بايلىقى مول. تاغلىق رايونلار ئاراننىڭ ئومۇمىي كۆلىمىنىڭ 2/3 قىسمىنى ئىگىلەيدۇ، يۈشەن تېغىنىڭ ئەڭ ئېگىز چوققىسىنىڭ دېڭىز يۈزىدىن ئېگىزلىكى 3997 مېتىر كېلىدۇ. ئاساسلىق دەريالىرىدىن جۇشۈي دەرياسى، گاۋپىڭ دەرياسى قاتارلىقلار بار. داڭلىق رىيوتەن كۆلى بىلەن شەنخۇ - تەن كۆلى تەيۋەننىڭ ئىككى چوڭ كۆلىدۇر. تەيۋەن ئارىلىنىڭ ئەتراپىدىكى دېڭىز رايونىدا يەنە نۇرغۇنلىغان كىچىك ئاراللار بار بولۇپ، غەربىي جەنۇب تەرەپتىكى پىڭخۇ تاقىم ئاراللىرى، شەرقىي شىمال تەرەپتىكى پىڭجيا ئارىلى (ئارالچىسى)، دياۋيۇ

بىئىي توشۇقى ھېسابلىنىدۇ. بۇنىڭدىن باشقا، تىنچ ئوكياندىكى مارشال تاقىم ئاراللىرى، جۇڭگونىڭ جەنۇبىي دېڭىزدىكى شىشا تاقىم ئاراللىرى، نەنشا تاقىم ئاراللىرى قاتارلىقلارنىڭ ھەممىسى خادا تاش ھاسىللىغۇچى مارجانلارنىڭ ئىسكىلىتىنىڭ دۆۋەلىنىشىدىن ھاسىل بولغان ئاراللار. خادا تاش ھاسىل قىلالايدىغانلىقى كى مارجانلار خادا تاش ھاسىللىغۇچى مارجانلار دەپ ئاتىلىدۇ. خادا تاش ھاسىل قىلالايدىغانلىرى خادا تاش ھاسىل قىلالايدىغان مارجانلار دەپ ئاتىلىدۇ. مارجان خادا تاشلىرى ئەتراپىدا نۇرغۇنلىغان يۈسۈن تۈرلىرى ۋە دېڭىز - ئوكيان ھايۋانلىرى بولۇپ، ئۇلار مارجان خادا تاشلىقى جانلىقلار تۈركۈمىنى ھاسىل قىلىدۇ. بۇ يۈسۈنلەر مارجان قۇرتلىرى ئىسكىلىت ئىشلەۋاتقاندا كاربون (IV) ئوكسىدنى سۈمۈرۈپ ئوزۇقلۇق ئىشلەپچىقىرىدۇ، شۇنىڭ بىلەن بىر ۋاقىتتا، زور مىقداردا ئوكسىگېن چىقىرىدۇ، مارجان قۇرتلىرى بۇ ئوكسىگېنلارنى سۈمۈرىدۇ. دېمەك مارجان خادا تاشلىرى تىروپىك يامغۇرلۇق ئورمانلارغا ئوخشاش جانلىقلارنىڭ ياشاشىغا ئېھتىياجلىق ئوكسىگېننى ئىشلەپچىقىرىدۇ. ئۇ «دېڭىز - ئوكيانلاردىكى تىروپىك يامغۇرلۇق ئورمىنى» دەپ تەرىپلىنىدۇ.

**ئىسلاندىيە** ئىسلاندىيە ياۋروپانىڭ غەربىي شىمالىغا، ئاتلانتىك ئوكيانىنىڭ ئەڭ شىمالىي قىسمىنىڭ گىرۋىكىگە جايلاشقان بولۇپ، شىمالىي قۇتۇپ چەمبىرىكىگە يېقىن. ئادەتتە كى كىشىلەر ئۇ يەرنى قار - مۇز بىلەن قاپلىنىپ تۇرىدىغان، ئىنتايىن سوغۇق جاي، دەپ قارايدۇ. ئەمەلىيەتتە، مەملىكەت بويىچە پەقەت شىمالىي مۇز ئوكيان قىرغىقىدىكى %13 يەر يىل بويى قار - مۇز بىلەن قاپلىنىپ تۇرىدۇ. ئاراننىڭ جەنۇب، شەرق، غەرب ئۈچ تەرىپى شىمالىي ئاتلانتىك ئوكيان ئىللىق ئېقىمىنىڭ تەسىرىدە. گە ئۇچراپ، ئوخشاش كەڭلىكتىكى باشقا رايونلارغا قارىغاندا، قىشلىقى ئىللىق، يازلىقى سالقىن، كىلىماتى مۆتىدىل بولىدىغانلىقتىن، «ئىسلاندىيە (مۇز ئارال) سوغۇق ئەمەس» دېگەن سۆز بار.

ئارالدا يانار تاغ، ئاراشاغلارنىڭ كۆپ، يەر ئىسسىقلىق بايلىقىنىڭ مول بولۇشى ئىسلاندىيەنى ئىسسىق ئارالغا ئايلاندۇرغان. ئىسلاندىيە جۇمھۇرىيىتى زېمىنىنىڭ مۇتلەق كۆپ قىسمى ئىسلاندىيە ئارىلىغا جايلاشقان. پايتهختى رېيكياۋنك بولۇپ، ئۇنىڭ «ئىس چىقىپ تۇرىدىغان دېڭىز قولىقى» دېگەن مەنىسى بار. بۇ يەردە ئۆزۈلمەي «چىقىۋاتقان ئىس» ئىس بولماستىن، بەلكى ئاراندىكى ئاراشاغلاردىن ئۆزلۈكسىز ئېتىلىپ چىقىۋاتقان سۇ پارلىرىنىڭ كوندېنساتسىيەلىشىدىن ھاسىل بولغان تۇماندۇر. بۇ يەردىكى شەھەر ئاھالىلىرى تۇرمۇشتا ئوتۇن - كۆمۈر قالاشقا ئېھتىياجلىق ئەمەس، ئىسسىنىش، ئىسسىقلىق ۋە توك بىلەن تەمىنلەش - لەرنىڭ ھەممىسىدە يەر ئىسسىقلىقىدىن پايدىلىنىدۇ، بۇ دۇنيادا ئاز ئۇچرايدىغان «ئىس - تۈتەكسىز شەھەر»دۇر.

**تەيۋەن ئارىلى** تەيۋەن ئارىلىنىڭ نۇرغۇنلىغان گۈزەل ناملىرى بار، زور مىقداردا شېكەر ئېكسپورت قىلىدىغانلىقتىن، «شەرقتىكى شېكەر ئارىلى» دېگەن نامى بار؛ دەرەخ سورتلىرى 9000 خىلدىن ئاشىدىغانلىقتىن، كىشىلەر ئۇنى «ئاسىيا تەبىئىي ئۆسۈملۈك باغچىسى» دەپ تەرىپلەيدۇ؛ كۆمۈر، نېفىت، مىس، ئالتۇن، گۈڭگۈرت قاتارلىق كان مەھسۇلاتلىرى بار، يەنە كېلىپ دېڭىز بويىدا بېلىقچىلىق، تۇزچىلىق قىلىشقا قولايلىق بولغانلىقتىن، ئۇنىڭ ئەزەلدىن «گۆھەر ئارال» دېگەن نامى بار؛ مەنزىرىسى گۈزەل بولغانلىقتىن، «تۆت

**گىرېنلاندىيە** ئىنگىلىزچىدىكى «گىرېنلاندى» دېگەن سۆزنىڭ «بېشىل يەر» دېگەن مەنىسى بار. 986 - يىلىدىن باشلاپ، كىشىلەر گىرېنلاندىيەدە كۆچمەنلەرنىڭ ئولتۇراقلىشىش نۇقتىلىرىنى قۇرغان.

گىرېنلاندىيە شىمالىي ئامېرىكا كىنىڭ شەرقىي قىسمىغا، شىمالىي مۇز ئوكيان بىلەن ئاتلانتىك ئوكياننىڭ ئارىلىقىغا جايلاشقان. كۆلىمى 2 مىليون 170 مىڭ كىۋادرات كىلومېتىر بولۇپ، 50 دانىيەگە باراۋەر كېلىدىغان، دۇنيا بويىچە بىرىنچى چوڭ ئارالدۇر.

گىرېنلاندىيەنىڭ 4/5 قىسمى شىمالىي قۇتۇپ چەمبىرىكى ئىچىدە بولۇپ، كىلىماتى قاتتىق سوغۇق، شىۋىرغان كۆپ چىقىدۇ. بۇ يەردە يەنە قۇتۇپقا خاس قۇتۇپ كۈندۈزى ۋە قۇتۇپ كېچىسى بولىدۇ. ئەمەلىيەتتە گىرېنلاندىيەنىڭ ھەممىلا يەرلىرىدە مۇزلۇقلار بار بولۇپ، كۈمۈشتەك پارقىراپ تۇرىدۇ. %84 يەر يۈزىنى قېلىن مۇز قاتلىمى قاپلاپ تۇرىدۇ، ئەڭ قېلىن جايلىرى 3400 مېتىردىن ئاشىدۇ. ئەگەر بۇ ئارالدىكى قار - مۇزلارنىڭ ھەممىسى ئېرىپ كەتسە، پۈتكۈل يەر شارىدىكى دېڭىز سۈيى 5.6 مېتىر كۆتۈرۈلىدۇ.

**دىياۋىۋ تىزما ئاراللىرى** دىياۋىۋ تىزما ئاراللىرى يەنە دىياۋىۋ تاقىم ئاراللىرى دەپمۇ ئاتىلىدۇ. ئۇ دىياۋىۋ ئارىلى، خۇئاڭپېي ئارالچىسى، چۆبېي ئارالچىسى، جەنۇبىي كىچىك ئارال، شىمالىي كىچىك ئارال قاتارلىق ئاراللاردىن ۋە بەزى خادا تاشلاردىن تەشكىل تاپقان. بۇنىڭ ئىچىدە دىياۋىۋ ئارىلى ئەڭ چوڭ بولۇپ، تەيۋەن ئۆلكىسىنىڭ شەرقىي شىمالىدىن تەخمىنەن 180 كىلومېتىر كېلىدىغان جايغا جايلاشقان، كۆلىمى تەخمىنەن 5 كىۋادرات كىلومېتىر كېلىدۇ. مەزكۇر ئارال جۇڭگو چوڭ قۇرۇقلۇق سۈپىسىنىڭ شەرقىي ئۇچىغا جايلاشقان بولۇپ، تەيۋەننىڭ جىلۇڭ بىلەن بولغان ئارىلىقى تەخمىنەن 120 دې-

ڭىز مىلى كېلىدۇ، ياپونىيەنىڭ رىۋىكىۋ تاقىم ئاراللىرى بىلەن چوڭ - قۇرلۇقى 2000 مېتىر كېلىدىغان دېڭىز جىلغىسى ئارقىلىق ئايرىلىپ تۇرىدۇ. ئارالدىن ياپونىيە چايگۈلى، پالما، كاكئۇس، دېڭىز نېلۇپەرى ۋە قىممەتلىك دورا ماتېرىياللىرى كۆپ چىقىدۇ. ئەتراپىدىكى دېڭىز رايونىدا نېفىت بايلىقى زاپىسى مول، يىلىغا 150 مىڭ توننا بېلىق تۇتقىلى بولىدۇ. ئارالدا تاتلىق سۇ بولمىغانلىقتىن، ئەزەلدىن ئادەم ئولتۇراقلاشمىغان. دىياۋىۋ ئارىلى قەدىمدىن تارتىپ جۇڭگونىڭ زېمىنى بولۇپ، ئۇنىڭ ئەتراپى جۇڭگونىڭ شەرقىي دېڭىزدەكى بېلىقچىلىق مەيدانىدۇر. تەيۋەن، فۇجىيەن قاتارلىق جايلاردىكى ئاھالىلەر دائىم بۇ جايغا كېلىپ بېلىق تۇتىدۇ ۋە ئارالدىن دورا ماتېرىياللىرىنى يىغىدۇ.

**ھاۋاي تاقىم ئاراللىرى** ھاۋاي تاقىم ئاراللىرى تىنچ ئوكياننىڭ شىمالىي قىسمىغا جايلاشقان، بۇ جاينىڭ تەبىئىي گۈزەل مەنزىرىلىرى، تۆت پەسلى باھاردەك كىلىماتى بار، قىش - لىقى ھاۋاسى باھاردەك ئىللىق بولۇپ، خىلمۇخىل گۈللەر پورەكلەپ ئېچىلىپ تۇرىدۇ؛ يازلىقى مەيىن شا - مال چىقىپ، ئىنتايىن سالقىن بولىدۇ. ھەر يىلى يانۋار، فېۋرال ئايلىرىدا كىشىلەر بۇ يەردە سۇ ئۈزىدۇ، دولقۇندا تېپىلىدۇ، شۇڭا كىشىلەر بۇ يەرنى «جەننەت» دېيىشىدۇ.

ھاۋاي تاقىم ئاراللىرى شىمالىي ھاۋاي تاقىم ئاراللىرىدىكى ئوئاخۇ ئارىلى پولىنىزىيە مەدەنىيەت مەركىزىدىكى يەرلىك ئۇسسۇل. (سۈرەتنى سۇن جېڭ تارتقان)

**يېرىم ئارال** دۇنيا خەرىتىسىگە تەپسىلىي قارىسىڭىز، ھەرقايسى قۇرۇقلۇقلارنىڭ ياقا - گىرۋەكلىرىدە دېڭىز - ئوكيانلارغا سوزۇلۇپ كىرگەن كىچىك قۇرۇقلۇقلارنى كۆرىدۇ. سىز ئۇلارنىڭ شەكلى خىلمۇخىل بولۇپ، جەنۇبىي ياۋروپادىكى يەر ئوتتۇرا دېڭىزغا سوزۇلۇپ كىرگەن «ئۆتۈك» كە ئوخشايدىغان ئاپپىنىن يېرىم ئارىلى، جەنۇبىي ئاسىيادىكى ھىندى ئوكيانغا سوزۇلۇپ كىرگەن جەنۇبىي ئاسىيا ئىككىنچى چوڭ قۇرۇقلۇقى قاتارلىقلار مۇشۇ خىلدىكى ئاراللارغا ياتىدۇ. ئۇلار چوڭ قۇرۇقلۇقتىن ئايرىلىپ كەتمەي كەن قۇرۇقلۇق،



ھاۋاي تاقىم ئاراللىرىدىكى ئوئاخۇ ئارىلى پولىنىزىيە مەدەنىيەت مەركىزىدىكى يەرلىك ئۇسسۇل. (سۈرەتنى سۇن جېڭ تارتقان)





تىپلا جۇڭگو بىلەن قويۇق مۇناسىۋىتى بار، مانا بۇ ئارال ھىندىچىنى يېرىم ئارىلىدۇر.

ھىندىچىنى يېرىم ئارىلى ئاسىيانىڭ جەنۇبىي قىسمىدىكى 3 چوڭ ئارالنىڭ بىرى بولۇپ، جۇڭگو قۇرۇقلۇقى بىلەن جەنۇبىي ئاسىيا ئىككىدىن چى چوڭ قۇرۇقلۇقى ئا-رىلىقىغا جايلاشقان. يې-رىم ئارالدىكى ھەرقايسى ئەللەرنىڭ جۇڭگو ۋە ھىندىستان بىلەن زىچ تارىخىي ۋە مەدەنىيەت ئاللا-قىسى بار، شۇڭا ئۇ «جۇڭگو - ھىندىستان يېرىم ئارىلى» ياكى «ھىندى-چىنى يېرىم ئارىلى» دەپ ئاتالغان.

ھىندىچىنى يېرىم ئارىلىنىڭ جەنۇبىي ئۇچى جەنۇبىي دېڭىز، سىند-گاۋر بوغۇزى ۋە مالاككا بوغۇزىنىڭ كانىيىنى بوغۇپ تۇرىدىغان بولۇپ، خەلقئارا دېڭىز قاتنىشىنىڭ مۇھىم يولى ھېسابلىنىدۇ، ئۇ قاتناش ۋە ئىستراتېگىيە جەھەتتە مۇھىم ئەھمىيەتكە ئىگە.

**ئەرەب يېرىم ئارىلى**

ئەرەب يېرىم ئارىلى دۇنيا بويىچە ئەڭ چوڭ يېرىم ئارال بولۇپ، ئاسىيانىڭ غەربىي جە-نۇب قىسمىغا جايلاشقان، ئۇ تەخمىنەن شىمالىي كەڭلىك 30° نى چېگرا قىلىپ، شەرقىي تەرىپى پارس قولتۇقى ۋە ئومان قولتۇقىغا، جەنۇ-بى تەرىپى ئەرەب دېڭىزى ۋە ئەدەن قولتۇقىغا يانداش تۇرىدۇ، غەربىي تەرىپى قىزىل دېڭىز ئارقىلىق ئاف-رىقا چوڭ قۇرۇقلۇقى بىلەن قارشىپ تۇرىدۇ، كۆلىمى 3 مىليون 220 مىڭ كىۋادرات كىلومېتىر كېلىدۇ. غەر-بىي قىسمى، جەنۇبىي قىسمى ۋە شەرقىي جەنۇب گىرۋەكلىرىدە تاغ تىزمىلىرى بار ھەمدە تىك قىيالىار ئارقىلىق دېڭىزغا تۇتىشىپ تۇرىدۇ،

سەئۇدى يېرىم ئارىلىنىڭ يۇقىرى بوشلۇقتىن كۆرۈنۈشى. يەنى يېرىم ئاراللاردۇر. دېڭىز - ئوكيانلار ياكى كۆللەرگە سوزۇلۇپ كىرگەن، بىر تەرىپى قۇرۇقلۇق بى-لەن تۇتىشىپ تۇرىدىغان، قالغان جايلىرىنى سۇ ئوراپ تۇرىدىغان قۇ-رۇقلۇقلار يېرىم ئارال دەپ ئاتىلىدۇ. دۇنيادا نۇرغۇنلىغان مەشھۇر يېرىم ئاراللار بار، مەسىلەن، ئافرىقا چوڭ قۇرۇقلۇقىنىڭ شەرقىي قىسمىدىكى سۇمالي يېرىم ئارىلىنى كىشىلەر «قىزىل دېڭىزنىڭ تاقىقى»، «ئافرىقا تۇمشۇقى» دەپ ئاتىشىدۇ. ئامېرىكا-نىڭ فىلورىدا يېرىم ئارىلىنىڭ ئا-پېلسىنلىرى داڭلىق بولۇپ، ئامېرىدا كىنىڭ ئاپېلسىن پادىشاھلىقى دەپ تەرىپلىنىدۇ؛ ئامېرىكا چوڭ قۇرۇق-لۇقىنىڭ غەربىي قىسمىدىكى كالى-فورنىيە يېرىم ئارىلى دۇنيا بويىچە ئەڭ ئۇزۇن يېرىم ئارال ھېسابلىنىد-دۇ؛ ئاسىيانىڭ شەرقىي شىمال قىس-مىدىكى كامپانكا يېرىم ئارىلىدا يانار تاغ، مۇزلۇقلار «تىنچ بىللە تۇرىدۇ»، بۇ ھەقىقەتەنمۇ ئاجايىپ مەنزىرە. دۇنيا بويىچە ئەڭ چوڭ يېرىم ئارال ئەرەب يېرىم ئارىلىدۇر. جۇڭگونىڭ يېرىم ئاراللىرىدىن ئاساسلىقى لياۋ-دۇڭ يېرىم ئارىلى، شەندۇڭ يېرىم ئارىلى، لېيجۇ يېرىم ئارىلى قاتار-لىقلار بار.

**ھىندىچىنى يېرىم ئارىلى جۇڭگو**

نىڭ جەنۇبىدا بىر يېرىم ئارال بو-لۇپ، ئۇنىڭ شىمالىي جۇڭگو زېمىنى بىلەن تۇتىشىپ تۇرىدۇ، ئارالدىكى ھەرقايسى ئەللەرنىڭ قەدىمدىن تار-



ئەرەب يېرىم ئارىلىدىكى دېڭىز ساھىلى شەھىرى.

قالغان چوڭ قىسمى ئېگىز تەكشە - لىك بولۇپ، يەر شارائىتى غەربىي جەنۇبتىن شەرقىي شىمالغا قاراپ قىيپاش تۇرىدۇ، دېڭىز يۈزىدىن ئې - گىزلىكى 300 ~ 2000 مېتىرغىچە كېلىدۇ. بۇ دۇنيا بويىچە ئەڭ ئىسسىق رايونلارنىڭ بىرى بولۇپ، ئەڭ ئىسسىق ئاينىڭ مۇتلەق يۇقىرى تېمپېراتۇرىسى  $50^{\circ}\text{C} \sim 55^{\circ}\text{C}$  قىچە بولىدۇ. كۆپ قىسىم رايونلارنىڭ ھۆل - يېغىن مىقدارى 100 مىللىمېتىرغا يەتمەيدۇ. تاغلىقنىڭ گىرۋەكلىرىدە ئورمان، ئوتلاق بار، ئوتتۇرا جەنۇبىي قىسمىنىڭ ئىچكى قۇرۇقلۇقىدا قۇملۇقلار كەڭ تارقالغان. بۇ يېرىم ئارالدىن خۇرما، قەھۋە، قوي يۇڭى، تېرە - خۇرۇم قاتارلىق مەھسۇلاتلار چىقىدۇ. يېرىم ئارالنىڭ قېزىلما بايلىقلىرى مول بولۇپ، پارس قولتۇقى قىرغىقى دۇنيا بويىچە نېفىت - تەبىئىي گاز زاپىسى ئەڭ مول رايونلارنىڭ بىرىدۇر. سەئۇدى ئەرەبىستانى، كۇۋەيت، قاتار، ئەرەب بىرلەشمە خەلىپىلىكى، ئومان، يەمەن ۋە بەھرەيندىن ئىبارەت 7 دۆلەتنى ئۆز ئىچىگە ئالىدۇ. ئاھالىسى ئاساسلىقى ئەرەبلەر بولۇپ، كۆپىنچىسى ئىسلام دىنىغا ئېتىقاد قىلىدۇ. ئەرەب تىلى ئورتاق قوللىنىلىدۇ.

### بالقان يېرىم ئارىلى

ئارىلى ئىزچىل تۈردە دۇنيانىڭ دىققەت نۇقتىسى بولۇپ كېلىۋاتقان رايونلارنىڭ بىرى. 19 - ئەسىرنىڭ ئاخىرىدىلا مىللىي مەسىلە سەۋەبىدىن، بالقان يېرىم ئارىلى «ياۋروپانىڭ ئوق دورا ئىسكىلاتى» دەپ نام ئالغانىدى. سېربىيە بالقان يېرىم ئارىلىدىكى سىياسىي ماجىرانىڭ مەركەزى - لەشكەن جايى بولغانلىقتىن، ئۇ «بالقان يېرىم ئارىلىنىڭ ئوق - دورا ئىسكىلاتى» دەپ نام ئالغان. كوسوۋو بولسا بۇ «ئوق - دورا ئىسكىلاتى» نىڭ قىزىق نۇقتىسى بولۇپ قالغان. بالقان يېرىم ئارىلى ياۋروپانىڭ شەرقىي جەنۇب قىسمىغا جايلاشقان بولۇپ، ياۋروپانىڭ جەنۇبىدىكى ئوچ چوڭ يېرىم ئارالنىڭ بىرى، ئورنى

شەرقىي جەنۇب يۆنىلىشتە يېرىم ئارالنىڭ غول قىسمىنى ھاسىل قىلغان. شىمالىي تەرىپىدە پو دەريا - سى تۈزلەڭلىكى بار. كىلىماتى يەر ئوتتۇرا دېڭىزى كىلىماتىنى ئاساس قىلىدۇ، قىشتا يامغۇر كۆپ ياغىدۇ، يازدا قۇرغاق بولىدۇ. دېڭىز قىرغىقى ئەگرى - بۇگىرى بولۇپ، ياخشى پورتلار كۆپ. كان بايلىقى سىماب، ئاليۇمىن توپىسى، تۇرۇق، تەبىئىي گاز، تاشتۇزى ۋە مەرمەر تاشلارنى ئاساس قىلىدۇ. سۇ كۈچى بايلىقى مول. يېزا ئىگىلىكىدە ئاساسلىقى بۇغداي، كۆممىقوناق، گۈرۈچ، بەرەڭ - گە (ياڭيۇ)، قىزىلچا ۋە ئۈزۈم، ئا - پېلىس، مايلىق زەيتۇن دەرىخى قاتارلىقلار ئىشلەپچىقىرىلىدۇ.

### گېئولوگىيە

گېئولوگىيە يەر شارىنىڭ ماددىي تەركىبى، ئىچكى تۈزۈلۈشى، تاشقى ئالاھىدىلىكلىرى، ھەرقايسى قەۋەتلەرنىڭ ئۆزئارا تەسىرى ۋە ئۇلارنىڭ تەدرىجىي ئۆزگىرىش تارىخى توغرىسىدىكى بىلىم سىستېمىسىدىن ئىبارەت.

ھازىرقى زامان ئىلمىي ئەھمىيەتتىكى گېئولوگىيە 19 - ئەسىرنىڭ 30 ~ 40 - يىللىرى شەكىللەنگەن، 20 - ئەسىرگە كەلگەندە گېئولوگىيەدىن باشقا، يەر شارىنى ئوبىيېكت قىلىپ، ئۇنى ئوخشاش بولمىغان نۇقتا ۋە ساھەلەر بويىچە تەتقىق قىلىدىغان پەنلەردىن جۇغرا - پىيە، دېڭىز - ئوكيان ئىلمى، ئات - موسفېرا ئىلمى، سۇ رايونى ئىلمى، قاتتىق جىسىم گېئوفىزىكىسى، گېئومۇخىمىيە قاتارلىقلار تەرەققىي قىلىپ، بىرقەدەر مۇكەممەل بولغان يەر شارى ئىلمى سىستېمىسى بارلىققا كەلدى. گېئولوگىيە ئۇلارنىڭ ئىچىدە تايانچلىق رول ئوينىدىغان ئاساس پەن بولۇپ، تەتقىق قىلىش ئوبىيېكتى يەر شارىنىڭ ئىچكى - تاشقى قەۋەتلىرى، مېنىراللار ۋە تاغ جىنىسلىرى، يەر قاتلىمى ۋە قەدىمكى جانلىقلار، گېئولوگىيەلىك تۈزۈلۈش ۋە گېئولوگىيەلىك تەسىرلەر قاتارلىق جەھەتلەرنى ئۆز ئىچىگە ئالىدۇ.

ياۋروپا، ئاسىيا، ئافرىقىدىن ئىبارەت ئوچ چوڭ قۇرۇقلۇقنىڭ ئارىلىقىدا بولغانلىقتىن، جۇغراپىيەلىك ئورنى ئىنتايىن مۇھىم. مەزكۇر يېرىم ئارال ئادىياتىك دېڭىزى، مارمارا دېڭىزى، ئېگېي دېڭىزى، ئىيونىيان دېڭىزى ۋە قارا دېڭىزنىڭ ئارىلىقىغا جايلاشقان بولۇپ، كۆلىمى 500 مىڭ كىۋادرات كىلومېتىر كېلىدۇ. ئۇ سېربىيە، قارا تاغ، بوسنىيە ۋە گېرتسىگوۋىنا، ماكېدونىيە، ئالبانىيە، بۇلغارىيە، گىرېتسىيە قاتارلىق دۆلەتلەرنى، شۇنىڭدەك سىلوۋېنىيە، كىرودىيە، تۈركىيە، رۇمىنىيە قاتارلىق دۆلەتلەرنىڭ قىسمىنى رايونلىرىنى ئۆز ئىچىگە ئالىدۇ. دېڭىز قىرغاقلىرى ئەگرى - بۇگىرى، ئاراللىرى كۆپ. غەربىي قىسمىدا تار ھەم ئۇزۇنچاق پورت قولتۇقلىرى ۋە دېڭىز بوغۇزلىرى كۆپ. كۆپ قىسىم جايلىرى تاغلىق بولۇپ، «بالقان» سۆزدىن ئىبارەت تۈركچىدە تېخى كۆپ دېگەن مەنىسى بار. تاغلىرىدىن بالقان تاغ تىزمىسى، رودوپى تاغ تىزمىسى قاتارلىقلار بار. پەقەت شىمالىي ۋە شەرقىي قىسمىدا قىسىمەن تۈزلەڭلىكلەر بار. غەربىي ۋە جەنۇبىي قىرغىقى يەر ئوتتۇرا دېڭىز كىلىماتىغا تەۋە بولۇپ، ئىچكى قۇرۇقلۇقى قۇرۇقلۇق خاراكتېرىدىكى كىلىماتقا ئىگە. ئورمان، كۆمۈر، مىس، نېفىت قاتارلىق تەبىئىي بايلىقلىرى بار.

### ئاپپىنىن يېرىم ئارىلى

يېرىم ئارىلى يەنە «ئىتالىيە يېرىم ئارىلى» دەپمۇ ئاتىلىدۇ. بۇ جەنۇبىي ياۋروپادىكى ئوچ چوڭ يېرىم ئارالنىڭ بىرى بولۇپ، يەر ئوتتۇرا دېڭىزنىڭ ئوتتۇرا قىسمىغا سوزۇلۇپ ياتىدۇ، ئۇ تۈرپىنئان دېڭىزى، ئادىريا - تىك دېڭىزى، ئىيونىيان دېڭىزىدىن ئىبارەت 3 دېڭىزنىڭ ئارىلىقىغا جايلاشقان. كۆلىمى 251 مىڭ كىۋادرات كىلومېتىر كېلىدۇ. شىمالىي تەرىپى ئالىپس تاغ تىزمىسى ئارقىلىق ياۋروپانىڭ باشقا قىسمى بىلەن ئايرىلىپ تۇرىدۇ. ئاپپىنن تاغ تىزمىسى غەربىي شىمالدىن



دېڭىزدا ياشاشتىن قۇرۇقلۇقتا يا - لۈكلىرىنىڭ بىرىنچى قېتىملىق شاشقا تەرەققىي قىلغان ھەمدە جان - گۈللەپ ياشىشى بارلىققا كەلگەنلىكى لىقلار تارىخىدا قۇرۇقلۇق ئۆسۈم - يەنى قۇرۇقلۇقتىكى پاپىروسنىڭ كېيىنكى دەۋرىدە دەۋرلەر جەدۋىلى ۋە جانلىقلارنىڭ تەدرىجىي ئۆزگىرىشى قىسقىچە جەدۋىلى

**گېئولوگىيەلىك دەۋرلەر** نۇرغۇن كىشىلەر دىنازاۋۇرنىڭ بور دەۋرىنىڭ ئاخىرقى مەزگىلىدە يوقالغانلىقىنى بىلىدۇ. بور دەۋرى بولسا گېئولوگىيە - لىك دەۋرلەردىكى ئوتتۇرا ھايات ئېرا - سىنىڭ ئەڭ ئاخىرقى بىر دەۋرىدۇر.

گېئولوگىيەلىك رادىيو ئاكتىپلىق ئىزوتوپلارنىڭ يىمىرىلىش قانۇنىيىتىگە ئاساسەن، ھەرقايسى يەر قاتلاملىرى ياكى تاغ جىنىسلىرىنىڭ يېشىنى ئېنىق ئۆلچەپ بېكىتەلەيدۇ. ئۇلار تاغ جىنىسلىرىنىڭ يېشى، يەر قاتلاملىرىنىڭ تەرتىپى، جانلىقلارنىڭ تەدرىجىي ئۆزگىرىشى قاتارلىقلارغا ئاساسەن، يەر شارىنىڭ 4 مىليارد 600 مىليون يىللىق تارىخىنى ئېنىقلايدۇ. ئېرا، دەۋر قاتارلىق ئوخشاش بولمىغان بىللەر بىرلىكىگە ئايرىپ چىقىپ، بۇ يىللار بىرلىكلىرىنى ئومۇملاشتۇرۇپ گېئولوگىيەلىك دەۋرلەر دەپ ئاتىغان. بىرىنچى دەرىجىدە ئەڭ قەدىمكى ئېئون، ئارخېئوزوي ئېئونى، پروتېروزوي ئېئونى، ئومۇمىي چۆك ھايات ئېئونىدىن ئىبارەت تۆت ئىئونغا ئايرىلغان. ئەڭ قەدىمكى ئېئوندا يەر شارى ئەمدىلا بەرپا بولغان بولۇپ، ھېچقانداق ھاياتلىق يوق. ئارخېئوزوي ئېئونىدا ھاياتلىق پەيدا بولۇشقا باشلىغان. پروتېروزوي ئېئونىدا ھەقىقىي يادرولۇق جانلىقلار پەيدا بولغان، كېيىنكى مەزگىلىدە ئۆسۈملۈكلەر، ھايۋانلار پەيدا بولغان. ئوچۇق ھايات ئېئونى ھاياتلىق ئېئونىدۇر. ئىككىنچى دەرىجىدىكى ئېرا: قەدىمكى ھايات ئېراسى، ئوتتۇرا ھايات ئېراسى، يېڭى ھايات ئېراسى قا - تارلىقلارغا ئايرىلغان. ھەربىر ئېرا يەنە ئۇنىڭدىن تۆۋەن دەرىجىدىكى دەۋرلەرگە ئايرىلغان، ھەربىر دەۋر يەنە تېخىمۇ تۆۋەن دەرىجىدىكى مەزگىللەرگە ئايرىلغان، شۇنىڭ بىلەن تەدرىجىي ھالدا سىستېمىسى مۇكەممەل بولغان گېئولوگىيەلىك دەۋرلەر جەدۋىلى بارلىققا كەلگەن.

بۇنىڭدىن 600 مىليون يىلدىن 250 مىليون يىلغىچە بولغان قەدىمكى ھاياتلىق ئېراسىدا، ئۆسۈملۈكلەر

| يۈكۈنگىچلىك يېشى (مىليون يىل) | گېئولوگىيەلىك دەۋرلەر   |   | ئېئون              |
|-------------------------------|---|---|--------------------|
|                               | دەۋر  | ئېرا  |                    |
| 1.64                          | تۆتىنچى دەۋر  | يېڭى ھايات ئېراسى                           | ئوچۇق ھايات ئېئونى |
| 23.3                          | ئاخىرقى ئۈچ - چى دەۋر   |   |                    |
| 65                            | دەسلەپكى ئۈچ - چى دەۋر  |   |                    |
| 135                           | بور دەۋرى   | ئوتتۇرا ھايات ئېراسى                        |                    |
| 208                           | يۇرا دەۋرى  |   |                    |
| 250                           | تەرياس دەۋرى  |   |                    |
| 290                           | پېرىم دەۋرى   |   |                    |
| 362                           | كاربون دەۋرى  |   |                    |
| 409                           | دېۋون دەۋرى   | قەدىمكى ھايات ئېراسى                        |                    |
| 439                           | سلىۋر دەۋرى   |   |                    |
| 510                           | ئوردوۋىك دەۋرى  |   |                    |
| 570                           | كېمبىرى دەۋرى   |   |                    |
| 800                           | سىنئان دەۋرى  | يېڭى دەسلەپكى ئىپتىدائىي ھاياتلىق ئېراسى    |                    |
| 1000                          | قەدىمكى ھاياتلىق ئېراسى   |   |                    |
| 1800                          | ئوتتۇرا دەسلەپكى ئىپتىدائىي ھاياتلىق ئېراسى                           |   |                    |
|                               | ھەقىقىي يادرولۇق ھۈجەيرە جانلىقلىرى پەيدا بولدى                       | قەدىمكى دەسلەپكى ئىپتىدائىي ھاياتلىق ئېراسى |                    |
| 2500                          | ئاخىرقى مەزگىلدە ھاياتلىق بارلىققا كەلدى، قەۋەتلىك تاشلار پەيدا بولدى |   |                    |
| 3850                          |   | ئىپتىدائىي ھاياتلىق ئېراسى                  |                    |

تازا كۆپەيگەن. بۇ كېيىن كەڭ كۆلەملىك كۆمۈرلۈككە ئايلانغان. ئومۇمىي مۇرتقىسىز ھايۋانلارنىڭ تازا كۆپىيىشى ۋەزىيىتى بارلىققا كەلگەن ھەمدە دېڭىزدا ئومۇرتقىسىز ھايۋانلارنىڭ ئومۇرتقىلىق ھايۋانلارغا تەرەققىي قىلىشى تاماملانغان. ئۇنىڭدىن كېيىن ئومۇرتقىلىق بېلىق تۈرلىرى تازا كۆپىيىپ، دېڭىزدا ياشىغۇچى ئومۇرتقىلىق ھايۋانلارنىڭ قۇرۇقلۇقتا ياشىغۇچى ئومۇرتقىلىق ھايۋانلارغا تەرەققىي قىلىشى تاماملاندى، قوش ماكانلىقلار، ئۆمىلىگۈچى ھايۋانلار بارلىققا كەلگەن.

بۇنىڭدىن 250 مىليون يىلدىن 65 مىليون يىل ئىلگىرىگىچە بولغان ئوتتۇرا ھايات ئېراسىدا، جانلىقلارنىڭ تەدرىجىي تەرەققىيات قەدىمى تېزلىشىپ، يالڭىچ ئۇرۇقلۇق ئۆسۈملۈكلەر تېز سۈرئەتتە پاپوروت، ئىنكازنىڭ ئورنىنى ئېلىپ، يېپىق ئۇرۇقلۇق ئۆسۈملۈكلەر پەيدا بولۇپ، قۇرۇقلۇق ئۆسۈملۈكلىرىنىڭ ئىككىنچى قېتىملىق گۈللەپ ياشاش مەنزىرىسى بارلىققا كەلگەن. بۇ چاغدا ئۆمىلىگۈچى ھايۋانلار كۆپىيىپ، دىنازاۋۇرلار يەر شارىغا ھۆكۈمرانلىق قىلغان؛ سۈت ئەمگۈچى ھايۋانلار بىلەن قۇش تۈرىدىكى ھايۋانلار پەيدا بولغان. ئوتتۇرا ھايات ئېراسى يەنە كۆمۈر ۋە نېفىت ھاسىل بولۇش دەۋرىدۇر.

65 مىليون يىل بۇرۇنقى يېڭى ھايات ئېراسى يەر شارى تارىخىدىكى يېڭى بىر سەھىپە ھېسابلىنىدۇ. بۇ ۋاقىتتىكى مۇھىت بۈگۈنكى مۇھىت بىلەن ئوخشاش بولۇپ، يېپىق ئۇرۇقلۇق ئۆسۈملۈكلەر زور دەرىجىدە تەرەققىي قىلغان. تىروپىك، مۆتىدىل بەلباغلاردا كەڭ كەتكەن تىروپىك بەلباغ دائىم كۆكرىپ تۇرىدىغان ئورمانلىرى ۋە مۆتىدىل بەلباغ يورماق تاشلايدىغان ئورمانلىرى پەيدا بولۇپ، قۇرۇقلۇق ئۆسۈملۈكلىرىنىڭ 3 - قېتىملىق چوڭ گۈللەپ ياشىغۇچى بارلىققا كەلگەن. سۈت ئەمگۈچى ھايۋانلار مىسلىسىز ئاۋۇپ، بۇ گۈندىن تەخمىنەن 3 مىليون يىل

بۇرۇنقى مەزگىلدە ئەڭ ئالىي دەرىجىدە لىك ھايۋان — ئىنسانلار بارلىققا كەلگەن.

**بور دەۋرى ۋە دىنازاۋۇر 1993** — يىلى ئامېرىكىنىڭ «يورا دەۋرى باغ-چىسى» ناملىق كىنوسى شۇ يىلدىكى بېلەت سېتىلىشى ئەڭ ياخشى فىلىم بولدى، فىلىمدىكى قايتىدىن تىرىلدۈرۈلگەن دىنازاۋۇرلار كىشىنى ھاياجانلاندۇرىدىغان كۆرۈنۈش ھېسابلىنىدۇ. فىلىمدىكى ھېكايىلەر ئوقۇلما بولسىمۇ، بور دەۋرىدىكى دىنازاۋۇرلار قالدۇرۇپ كەتكەن ھەرخىل سىرلار كىشىلەرنى ئۆزىگە جەلپ قىلدى، نۇرغۇنلىغان بالىلارنىڭ دىنازاۋۇرغا بولغان قىزىقىشىنى قاتتىق قوزغىدى. بور دەۋرى ئوتتۇرا ھايات ئېراسىنىڭ ئەڭ ئاخىرقى دەۋرى بولۇپ، بۇنىڭدىن تەخمىنەن 135 مىليون يىل ئىلگىرىدىن باشلىنىپ، 65 مىليون يىل ئىلگىرى ئاخىرلاشقان. بور دەۋرى يەر شارىدىكى دېڭىز — قۇرۇق — لۇقلار تارقالغان ۋە جانلىقلار دۇنيا سىدا كەسكىن ئۆزگىرىش بولغان دەۋر ھېسابلىنىدۇ. بور دەۋرىدە پۈتۈن كۈل يەر شارىنىڭ كىلىماتى ئىللىق بولۇپ، مۆتىدىل بەلباغ ۋە سۈبتىروپىك بەلباغ ئۆسۈملۈكلىرى گەربىلاندىيە ۋە ئالىياسكا قاتارلىق يۇقىرى كەڭلىك رايونلىرىدا پەيدا بولغان. ئۆسۈملۈكلەر بۈك — باراقسان ئۆسكەن. ھاياۋانات دۇنياسىدا بور دەۋرىنىڭ ئاخىرقى مەزگىلىدە زور ئۆزگىرىش بولغان. دىنازاۋۇر، گام-مونتىلار ۋە باشقا نۇرغۇنلىغان جانلىقلار تۈركۈملىرى زور مىقداردا يوقالغان، ئومۇرتقىلىق ھايۋانلار ئىچىدىكى ئۆمىلىگۈچىلەر يۈكسەك گۈللەنشتىن زاۋاللىققا يۈز تۇتقان بولۇپ، بۇ يېڭى ھايات ئېراسىنىڭ پات ئارىدا باشلىنىشىدىن دېرەك بېرەتتى.

دىنازاۋۇر بۇنىڭدىن 225 مىليون يىل ئىلگىرىكى تىرىياس دەۋرىدە پەيدا بولۇپ، يورا دەۋرىنى باشتىن كەچۈرۈپ، بۇنىڭدىن تەخمىنەن 65 مىليون يىل ئىلگىرىكى بور دەۋرىدە يوقالغان. دىنازاۋۇرلارنىڭ گەۋدىسى

ناھايىتى زور بولۇپ، ئەڭ چوڭ دىنازاۋۇرنىڭ بەدەن ئۇزۇنلۇقى 30 مېتىرغا يېتىدۇ، ئېغىرلىقى نەچچە 10 توننا كېلىدۇ، بۇ جانلىقلار تارىخدا تا بۈگۈنگىچە ئەڭ چوڭ قۇرۇقلۇق ھايۋانى ھېسابلىنىدۇ. دىنازاۋۇرنىڭ ئىنگىلىزچە يېزىلىشى «dinosaurs» بولۇپ، بۇ گىرىكچىدىن كەلگەن، ئەسلى مەنىسى «قورقۇنچىلىق كەس-لەنجۈك» تۇر.

دىنازاۋۇرلارنى گۆشخورلار ۋە چۆپخورلار دەپ ئىككى چوڭ تۈرگە ئايرىشقا بولىدۇ. گۆشخورلىرى گۆش يېيىشكە ئامراق بولۇپ، ئارقا پۈتى يەرنى دەسسەپ تۇرىدۇ، ئالدى پۈتى ئانچە تەرەققىي قىلمىغان، كەينى پۈتى ئۇزۇن بولۇپ، تېز يۈگرەيدىدۇ. چىشىلىرى ئۆتكۈر كېلىدۇ، بۇ بۈگۈنگە قەدەر يەرشارىدا كۆرۈلگەن ئەڭ كۈچلۈك گۆشخور ھاياۋان ھېسابلىنىدۇ، بۇلاردىن تىرانوزاۋۇر، ئال-لوزاۋۇر قاتارلىقلار بار. چۆپخورلىرى ئوت — چۆپ يەيدۇ، تۆت پۈتى يەرنى دەسسەيدۇ، سارلىقلاردا ياشايدۇ، گەب-غىرلىقى نەچچە ئون توننا كېلىدۇ، نۇرغۇنلىرىنىڭ بەدىنىدە قاتتىق قاسرىقى ياكى ئۇچلۇق مۇڭگۈزلىرى بار بولۇپ، ئۇلار بۇنىڭغا تايىنىپ دۈشمىندىن مۇداپىئە كۆرىدۇ. بۇلار دىن بىروتوزاۋۇر، دىپلو دوكوس قاتارلىقلار بار.

ئىلىم ساھەسىدە دىنازاۋۇرلارنىڭ يوقىلىشى سىرىنى چۆرىدەپ نۇرغۇنلىغان نەزەرىيەلەر ئوتتۇرىغا قويۇلدى: «كىلىماتنىڭ توساتتىن ئۆزگىرىش نەزەرىيەسى» دە كىلىماتنىڭ نۇرغۇنلىغان ئۆزگىرىشى دىنازاۋۇرلارنىڭ يوقىلىشىنى كەلتۈرۈپ چىقارغان دەپ قارىلىدۇ؛ «ئالەم ئاپىدىنى نەزەرىيەسى» دە ئالەم بوشلۇقىدىن كەلگەن ئاسمان جىسمىنىڭ يەر شارىغا سوقۇلۇشى ياكى قۇياش داغلىرىنىڭ پارىلىشى ۋە ياكى دەرىجىدىن تاشقىرى يېڭى يۇلتۇزنىڭ پارىلىشى قاتارلىق ئاسترونومىيەلىك ھادىسىلەر دىنازاۋۇرنىڭ نەسلىنى قۇرۇتقان دەپ قارىلىدۇ؛ يەنە بىر خىل قاراشتا يەر شارى ماگنىت مەيدانىنىڭ «تەتۈر



لىدۇ. جۇڭگو لۇشەن تېغىنىڭ جەنۇبىي قىسمى، تەيشەن قاتارلىق بۆلەكلىرى سىمان تاغلار تىپىك گورستقا مەنسۇپ. يېرىملىقلار كۆپ ھاللاردا گىرا-بېن بولىدۇ، مەسىلەن، ۋېيخې ۋە فېنخى دەريا ۋادىلىرى گىراپېنغا تەۋە.

**شەرقىي ئافرىقا چوڭ جىلغىسى**

شەرقىي ئافرىقا چوڭ جىلغىسى دۇنيا بويىچە قۇرۇقلۇقتىكى ئەڭ ئۇزۇن يېرىلما بەلباغ بولۇپ، ئۇ جەنۇبتا زامبېزى دەرياسى ئېغىزىدىن باشلىنىپ، شىمالدا مالاۋى كۆلىنىڭ شىمالىي قىسمىغىچە سوزۇلۇپ بارىدۇ ھەمدە مۇشۇ يەردە شەرق ۋە غەربتىن ئىبارەت ئىككى تارماققا بۆلۈنىدۇ. شەرقىي تارمىقى ئاساسلىقى جىلغا بولۇپ، تانزانىيە زېمىنىدىن كېسىپ ئۆتۈپ، ۋىكتورىيە كۆلى قاتارلىقلاردىن ئۆتۈپ، كېنىيەنىڭ شىمالىي قىسمىدىكى تۇرکانا كۆلى ۋە ئېفىئوپىيە ئېگىزلىكىنىڭ ئوتتۇرا قىسمىدىن ئۆتۈپ، داۋاملىق شىمالغا سوزۇلۇپ قىزىل دېڭىزغىچە بارىدۇ، ئومۇمىي ئۇزۇنلۇقى 4000 كىلومېتىردىن ئاشىدۇ. ئۇنىڭدىن كېيىن قىزىل دېڭىز، ئاباكا قولتۇقى ئارقىلىق توپتوغرا غەربىي ئاسىيادىكى ئۆلكە دېڭىز - ئىئوردانىيە دەرياسى ۋادىسىغا بارىدۇ. ئومۇمىي ئۇزۇنلۇقى 6400 كىلومېتىر، ئوتتۇرىچە كەڭلىكى 48 ~ 65 كىلومېتىر كېلىدۇ. ئۇ دۇنيا بويىچە ئەڭ چوڭ يېرىلما بەلباغ بولۇپ، ھەيۋەتلىك، كۆرۈنمەس كۆرۈنىدۇ. بەزىلەر ئۇنى ئوبرازلىق ھالدا «يەر شارنىڭ سىرتقى يۈزىدىكى چوڭ تارتۇق» دەپ تەرىپلەيدىغانلىقىنى بىلدۈرىدۇ.

**يەر قاتلىمى ۋە تاشقاتما**

يەر قاتلىمى تەشكىل قىلغۇچى تاغ جىنىسلىرىنىڭ مۇتلەق كۆپ قىسمى چۆكۈندى جىنىسلاردۇر. قاتمۇقات تاغ جىنىسلىرى ئوخشاش بولمىغان دەۋرلەردە چۆكۈپ توپلىشىپ، يېڭى تاغ جىنىسلىرى قاتلىمى كونا تاغ جىنىسلىرىدىن پەيدا بولىدۇ. ئەگەر ئوتتۇرىدىكى يەر بۆلىكى كۆتۈرۈلگەن، ئىككى يېنىدىكى يەر بۆلىكى تۆۋەنلىگەن بولسا، بۇ گورست دەپ ئاتىلىدۇ؛ ئەگەر ئوتتۇرىدىكى يەر بۆلىكى تۆۋەنلىگەن، ئىككى يېنىدىكى يەر بۆلىكى كۆتۈرۈلگەن بولسا، بۇ گىراپېن دەپ ئاتىلىدۇ.

شىدىن تاغ چوققىسىنى ھاسىل قىلىدۇ. يانتۇ پۈرمە بولسا تۆۋەنگە قاراپ ئېگىلىپ تاغ جىلغىسىنى ھاسىل قىلىدۇ. تەبىئەت دۇنياسىدا تاشقى كۈچنىڭ ئۇپرىتىش ۋە تىندۈرۈش تەسىرىدە، تەتۈر پۈرمە كېرىلىش كۈچىنىڭ دائىملىق ئۇپرىتىشى بىلەن جىلغىغا ئايلىنىدۇ؛ يانتۇ پۈرمە قىستىلىپ، تاغ جىنىس قاتلىمى قاتتىق بولغانلىقتىن ئوڭايلىقچە ئۇپرىماي تاغلىققا ئايلىنىدۇ، بۇ يەر شەكلىنىڭ كۆمتۈرۈلۈشى دەپ ئاتىلىدۇ. تەتۈر پۈرمە بىلەن يانتۇ پۈرمە بىرى پەس، بىرى ئېگىز بولۇپ، تاغ ۋە جىلغىلارنىڭ شەكلى ھالىتىنى كونترول قىلىپ، پۈرۈلمىلىك تاغلارنى ھاسىل قىلىدۇ. يەر شارىدىكى نۇرغۇنلىغان چوڭ تاغ تىزمىلىرى پۈرۈلمىلىك تاغ تىزمىلىرىغا تەۋە.

**ئۈزۈلمە**

يەر شارىدا نۇرغۇن چوڭقۇر جىلغىلار بار، بۇلارنىڭ ئىچىدە شەرقىي ئافرىقا چوڭ تاغ جىلغىسى ئەڭ چوڭ بولۇپ، تۇاش كەتكەن قۇرۇقلۇق قاق ئوتتۇرىدىن ئۆزۈلۈپ كەتكەندەك كۆرۈنىدۇ. بۇ خىل ھادىسە ئۈزۈلمىگە مەنسۇپ. يەر پوستى ھەرىكىتىنىڭ قىسقا تاش كۈچى ياكى كېرىلىش جىنىسلىرىنىڭ بەرداشلىق بېرىش چەكلىمىدىن ئېشىپ كەتكەندە، تاغ جىنىسلىرىنىڭ ئەڭ ئاجىز جايى توساتتىن يېرىلىپ، يېرىقنىڭ ئىككى يېنىدىكى تاغ جىنىس بۆلىكىدە كۆرۈنەرلىك دەرىجىدە ئورۇن يۆتكىلىش ۋە سىلجىش ھادىسىسى يۈز بېرىدۇ، مانا بۇ ئۈزۈلمە دەپ ئاتىلىدۇ.

ئۈزۈلمە تەسىرىدە يەر يۈزىدە نۇرغۇنلىغان ئۈزۈلگەن بۆلەكلەر پەيدا بولىدۇ. ئەگەر ئوتتۇرىدىكى يەر بۆلىكى كۆتۈرۈلگەن، ئىككى يېنىدىكى يەر بۆلىكى تۆۋەنلىگەن بولسا، بۇ گورست دەپ ئاتىلىدۇ؛ ئەگەر ئوتتۇرىدىكى يەر بۆلىكى تۆۋەنلىگەن، ئىككى يېنىدىكى يەر بۆلىكى كۆتۈرۈلگەن بولسا، بۇ گىراپېن دەپ ئاتىلىدۇ.

ئايلىنىشى» ياكى يەر پوستى ھەرىكىتىنىڭ كۈچلۈك بولۇشى سەۋەبىدىن جانلىقلارنىڭ نەسلى قۇرۇپ كەتكەن، دەپ قارىلىدۇ؛ «تەدرىجىي تەرەققىيات نەزەرىيەسى» دە دىنار ۋە رۇلارنىڭ ئالاھىدىلىشىشى مۇھىتقا ماسلىشالماسلىقىنى كەلتۈرۈپ چىقارغانلىقتىن، ئۇلارنىڭ ئورنىنى ئىلغار ھايۋانلار ئىگىلىگەن، شۇنىڭ بىلەن دىنار ۋە رۇلارنىڭ نەسلى قۇرۇغان دەپ قارىلىدۇ.

**پۈرۈلمە**

يەر شارىدا نۇرغۇنلىغان تۇتاش كەتكەن ئېگىز - پەس تاغ تىزمىلىرى بار، ئۇلار خۇددى يەر شا-



تەتۈر پۈرمە (ئانتىكىنال) ۋە يانتۇ پۈرمە (سنىك) جىلغىسى ئەڭ چوڭ بولۇپ، تۇاش كەتكەن قۇرۇقلۇق قاق ئوتتۇرىدىن ئۆزۈلۈپ كەتكەندەك كۆرۈنىدۇ. بۇ خىل ھادىسە ئۈزۈلمىگە مەنسۇپ.

رىنىڭ يۈزىدىكى قورۇقلارغا ئوخشايدۇ، بۇ پۈرۈلمىلىك تاغ تىزمىلىرى دەپ ئاتىلىدۇ.

يەر پوستىدىكى تاغ جىنىسلىرى ھاسىل بولغاندا، ئومۇمەن گورستونىڭ تال ھالەتتە (تەكشى) بولۇپ، يەر پوستى ھەرىكىتىنىڭ گورستونىڭ قىستاش كۈچىنىڭ تەسىرىدە، تەدرىجىي ئېگىلىپ شەكلىنى ئۆزگەرتكەن، بەزىلىرى يۇقىرىغا قاراپ ئېگىلىش، بەزىلىرى تۆۋەنگە ئېگىلىگەن. كۆپ ھاللاردا، كۆپلىگەن ئەگمە بىرلىشىپ بىر قاتار تۇتاش كەتكەن دولقۇنسىمان ئېگىز - پەس ئەگمىلىك شەكىل ئۆزگىرىشىنى كەلتۈرۈپ چىقىرىدۇ، بۇ پۈرۈلمە دەپ ئاتىلىدۇ. پۈرۈلمىنىڭ ئاساسىي شەكلى تەتۈر پۈرمە (ئانتىكىنال) ۋە يانتۇ پۈرمە (سنىكىنال) دىن ئىبارەت ئىككى خىل بولىدۇ. يانتۇ پۈرمە شەكىل جەھەتتە تاغ جىنىسلىرى قاتلىمىنىڭ ئۈستىگە قاراپ ئېگىلىدۇ.

بىلەك سۆڭىكىنىڭ ئۇچىنىڭ (بەدە - نىگە يېقىن ئۇچىنىڭ) ئوتتۇرىسىدا دىيامېتىرى بىر سانتىمېتىرغا يەت - مەيدىغان بىر تۆشۈكى بار، ئەمما ئەجداد قۇشنىڭ يوق؛ كۆڭزى قۇ - شىنىڭ ئىككىنچى پەنجىسى ئەجداد قۇشنىڭكىدىن كۆرۈنەرلىك دەرىجە - دە كىچىك؛ كۆڭزى قۇشنىڭ قۇي - رۇق ئومۇرتقىسىمۇ ئەجداد قۇش - نىڭكىدىن قىسقا، تۆش سۆڭىكى ئەجداد قۇشنىڭكىدىن تەرەققىي قىلغان. كۆڭزى قۇشى بىلەن ئەجداد قۇشنىڭ پەرق ئالاھىدىلىكلىرىنى ئومۇملاشتۇرۇپ قارىساق، ئىككىسى - نىڭ ئۇچۇش جەھەتتە تۈپتىن ئوخ - شاشمايدىغانلىقى كۆرۈنۈپ تۇرىدۇ. قۇشلارنىڭ ئۇچۇش ئىقتىدارىنىڭ بولۇشى قۇشلار بىلەن ئۆملىگۈچى - لەرنىڭ ماھىيەتلىك پەرقلەرنىڭ بىرى بولۇپ، قۇشلارنىڭ بەدەن قۇ - رۇلمىسىنىڭ ئۇچۇش ئېھتىياجىغا ماس كېلىشى ناھايىتى مۇھىم. كۆڭ - زى قۇشنىڭ ئەجداد قۇشنىڭكىگە ئوخشمايدىغان نۇرغۇن ئالاھىدىلىك - لىرى دەل ئۇچۇشتىن ئىبارەت بۇ ئالاھىدە فۇنكسىيەنى ئىجرا قىلىش ئۈچۈندۇر.

1996 - يىلى 8 - ئايدا جۇڭگو گېئولوگىيە مۇزىيى لياۋنىڭ ئۆلكى - سىنىڭ يىشىەن ناھىيەسىدىن يەنە بىر پارچە قىممەتلىك قۇش تۈرىدىكى تاشقاتمىنى بايقاپ، ئۇنىڭغا «جۇڭخۇا دىنازاۋۇرسىمان قۇشى» دەپ نام قويدى. بۇ خىل قۇش تۈرى تاشقاتمىسە - دىكى قۇش ئومۇمىي جەھەتتە قۇشلارنىڭ شەكىل ئالاھىدىلىكىنى

## كۆڭزى قۇشى ۋە جۇڭخۇا دىنازاۋۇرسىمان قۇشى

گېرمانىيەدە ئۆملىگۈچىلەرنىڭ قۇشلارغا قاراپ تەرەققىي قىلىشىدە - كى ئۆتكۈنچى باسقۇچنىڭ ۋەكىلى، بۇنىڭدىن 140 مىليون يىل ئىلگىرى يەر شارىدا ياشىغان ئەجداد قۇشنىڭ تاشقاتمىسى بايقالدى. شۇنىڭدىن كې - يىن كىشىلەر يېڭى ئەجداد قۇشى تۈرىنىڭ بايقىلىشىنى ئارزۇ قىلىپ كەلدى. 20 - ئەسىرنىڭ ئەڭ ئاخىر - قى 10 يىلىدا، جۇڭگودا ئارقا - ئار - قىدىن «كۆڭزى قۇشى»، «ئىپتىدائىي جۇڭخۇا دىنازاۋۇرسىمان قۇشى» نىڭ تاشقاتمىسى بايقالدى، بۇ دۇنيانىڭ دېققىتىنى ئۆزىگە تارتتى.

كۆڭزى قۇشنىڭ تاشقاتمىسىنى جۇڭگو پەنلەر ئاكادېمىيەسى قەدىمكى ئومۇرتقىلىقلار بىلەن قەدىمكى ئى - سانلار تەتقىقاتى ئورنىدىكى پىرو - فېسور خۇ لىنخەي 1994 - يىلى لياۋنىڭ ئۆلكىسىنىڭ بېيپياۋ شە - ھىرى شاڭيۈەنچېن رايونىدا تۇنجى قېتىم بايقىغان. تەتقىق قىلىش ئار - قىلىق بۇ خىل قۇشتا ئەجداد قۇشقا خاس بولمىغان نۇرغۇنلىغان ئالاھى - دىلىكلەر بايقالدى. ئۇلارنىڭ گەۋدە - لىك پەرقى ئاغزى قىسمىدا ئىپادە - لەنگەن، ئەجداد قۇشنىڭ مۇڭگۈز ماددىلىق تۇمشۇقى يوق، ئەمما كۆڭزى قۇشنىڭ بار، ۋەھاكازالار. بۇلارنىڭ ھەممىسى ھازىرقى زامان قۇشلىرىد - نىڭ ۋەكىللىك خاراكتېرىگە ئىگە ئالاھىدىلىكلىرىدۇر. ئالىملار كۆڭ - زىنىڭ جۇڭگودا ھەممە ئادەم بىلىدە -

غان ۋە ھۆرمەتلەي - دىغان ئەۋلىيا ئى - كەنلىكىنى نەزەردە تۇتۇپ، بۇ قۇشقا ئۇنىڭ ئىسمىنى قو - يۇش ئەڭ مۇۋاپىق دەپ قاراپ، ئۇنى «كۆڭزى قۇشى» دەپ ئاتىدى. كۆڭزى قۇشنىڭ ئالدى پۇ - تىنىڭ يۇقىرىقى

لىرى قاتلىمىنى بېسىپ تۇرىدۇ. ئۇلارنىڭ ئاستى - ئۈستى تەرتىپ - لىك قاتلانغان، بۇ خىل دەۋرنىڭ ئىلگىرى - كېيىنلىكى بويىچە تىز - غان تاغ جىنىسلىرى يەر قاتلاملىرى دەپ ئاتىلىدۇ. يەر قاتلاملىرى يەر شارى تارىخىنىڭ تەرتىپىنى خاتىر - لەيدۇ. يەر قاتلاملىرى ھاسىل بولۇش جەريانىدا جانلىقلارمۇ تەدرىجىي تە - رەققىي قىلىدۇ، ھەرقايسى دەۋرلەر - دىكى جانلىقلار ئۆلگەندىن كېيىن، جەسەتلىرى ھەرقايسى دەۋرلەردىكى يەر قاتلاملىرىدا كۆمۈلۈپ قېلىپ، بەلگىلىك شارائىتتا تاشقاتمىلارغا ئايلىنىدۇ. شۇڭلاشقا، تاشقاتما يەر قاتلاملىرىغا چۆكۈپ ساقلىنىۋاتقان قەدىمكى جانلىقلارنىڭ جەسەتلىرى ياكى ئىزلىرىدىن ئىبارەت. يەر قات - لىمى بىلەن تاشقاتمىلار يەر شارى تا - رىخىنى خاتىرلەيدىغان تەبىئىي گې - ئولوگىيە تارىخى كىتابىدۇر. يەر قاتلاملىرى خۇددى كىتابنىڭ بەتلە - رىگە، تاشقاتمىلار ھەر بىر بەتتىكى ئېنىق يېزىقلارغا ئوخشايدۇ. يەر قات - لىمى ۋە تاش قاتلاملىرىنى تونۇشنى ئۆگىنىۋالسا، يەر شارىدىن ئىبارەت بۇ كىتابنى ئوقۇپ چۈشىنەلەيمىز. يەر قاتلىمى ۋە تاش قاتلاملىرى تەتقىق قىلىش ئارقىلىق يەر شارىنىڭ تە - رەققىيات دەۋرلىرىنى، گېئولوگىيە - لىك دەۋرلەردىكى يەر پوستى ھەردە - كىتىنىڭ ئەھۋالىنى، قەدىمكى جۇغراپىيە ۋە قەدىمكى بىيولوگىيە - لىك مۇھىت قاتارلىقلارنىڭ ئەمەلىي ئەھۋالىنى بىلگىلى بولىدۇ. بۇ ئى - سانلارنىڭ يەر شارىنىڭ تەرەققىيات تارىخىنى بىلىشىدە مۇھىم ئەھمى - يەتكە ئىگە. مەسىلەن، جۇمۇلاڭما چوققىسىدا بېلىقلارنىڭ تاشقاتمىلە - رى بايقالدى. بۇ ئارقىلىق بۇ يەرنىڭ ئىلگىرى دېڭىز بولغانلىقىنى بىلە - لەيمىز. ئانتاركىتىكادا يەرنىڭ سىرت - قى يۈزىگە چىقىپ قالغان كۆمۈر قات - لىمى بايقالدى، بۇ بۇ جاينىڭ ئىلگە - رى بۈك - باراقسان ئورمانلىق ئى - كەنلىكىنى چۈشەندۈرىدۇ.

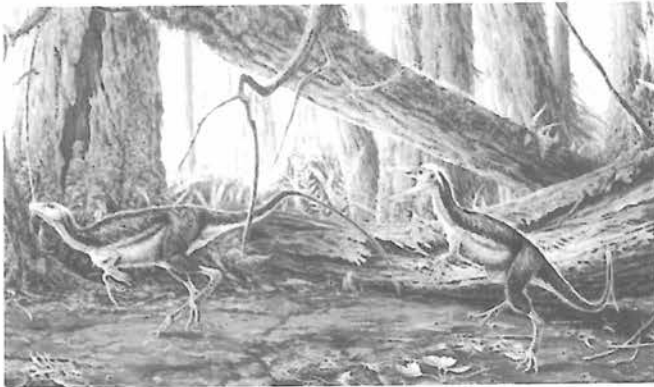

جۇڭخۇا دىنازاۋۇرسىمان قۇشى.



### شەنشى ئۆلكىسىنىڭ خۇاشيەن ناھىيەسىدىكى يەر تەۋرەش

ئۆلكىسىنىڭ خۇاشيەن ناھىيەسىدىكى يەر تەۋرەش 1556 - يىل 1 - ئاينىڭ 23 - كۈنى خۇاشيەن ناھىيەسىدە يۈز بەرگەن 8 بال كۈچلۈك يەر تەۋرەش بولۇپ، جۇڭگونىڭ تارىخىي خاتىرىلىرىدە خاتىرىلەنگەن ئاپىتى ئىنتايىن ئېغىر بولغان بىر قېتىم. لىق يەر تەۋرەشتۈر. ھەرقايسى ناھىيە، ئايماق مەھكىمىلىرىنىڭ تەزكىرىلىرىدە خاتىرىلىنىشچە، يەر تەۋرەشتە ئۆلگەن ئادەم تەخمىنەن 830 مىڭغا يەتكەن. ئۆلگەن ئادەم سانىنىڭ مۇنداق كۆپ بولۇشى قەدىمدىن ھازىرغىچە، جۇڭگو ۋە چەت ئەللەردە ئاز كۆرۈلىدۇ. 101 ناھىيە يەر تەۋرەشتە بۇزغۇنچىلىققا ئۇچرىغان بولۇپ، دائىرىسى شەنشى، گەنسۇ، نىڭشيا، خېبېي، خېنەن ئۆلكىلىرىنىڭ تەخمىنەن 280 مىڭ كىۋادرات كىلومېتىر زېمىنىنى ئۆز ئىچىگە ئالغان.

**شىڭتەيدىكى يەر تەۋرەش شىڭتەيدىكى يەر تەۋرەش** 1966 - يىل 3 - ئاينىڭ 8 - كۈنى سائەت 5تىن 29 مىنۇت ئۆتكەندە خېبېي ئۆلكىسى شىڭتەي ۋىلايىتى (بۈگۈنكى شىڭتەي شەھىرى) لۇڭياۋ ناھىيەسىنىڭ شەر-



يەر تەۋرەشتە ئېگىلىپ بۇزۇلغان تۆمۈر يول.

دائىرىدىكى يەر يۈزىدە تەۋرەش ھادىسىسىنى كەلتۈرۈپ چىقىرىدۇ. يەر تەۋرەش تەيفېڭ بورنى، قارا يامغۇر، كەلكۈن، چاقماق چېقىش قاتارلىقلارغا ئوخشاش بىر تۈرلۈك تەبىئەت ھادىسىسىدۇر. يەر شارى ئۈزلۈكسىز تۈردە ھەرىكەت قىلىپ ۋە ئۆزگىرىپ تۇرىدىغانلىقتىن، تەدرىجىي ھالدا غايەت زور ئېنېرگىيە جۇغلاندى، بۇ يەر پوستىدىكى ئاجىزراق جايلاردا تۈپ يۇقىسىز يېرىلىشنى ياكى ئەسلىدىكى ئۈزلۈمىنىڭ سىلجىشىنى كەلتۈرۈپ چىقىرىدۇ. مانا بۇ يەر تەۋرەش دەپمەكتۇر. مۇتلەق كۆپ ساندىكى يەر تەۋرەش يەر پوستىدا يۈز بېرىدۇ. ئادەتتە يەر تەۋرەشنىڭ كۈچلۈكلۈك دەرىجىسى ئارقىلىق يەر تەۋرەشنىڭ بۇزغۇنچىلىق دەرىجىسى ئۆلچىنىدۇ. تەۋرەش دەرىجىسى (بال) يەر تەۋرەشنىڭ چوڭ - كىچىكلىكىنى ئىپادىلەيدۇ. يەر تەۋرەشنىڭ كۈچلۈكلۈك دەرىجىسى يەر يۈزى ۋە قۇرۇلۇشلارنىڭ يەر تەۋرەش تەسىرىگە قانچىلىك دەرىجىدە ئۇچرىغانلىقىنى ئىپادىلەيدۇ. تەۋرەش دەرىجىسى ئادەتتە 10 بالغا ئايرىلىدۇ. 5 بالدىن يۇقىرىلىرى بۇزغۇنچىلىق خاراكتېرىدىكى يەر تەۋرەش ھېسابلىنىدۇ. يەر تەۋرەشنىڭ كۈچلۈكلۈك دەرىجىسى 12 دەرىجىگە ئايرىلىدۇ. كۈچلۈكلۈك دەرىجىسى تەۋرەش دەرىجىسى، تەۋرەش مەنبەسىنىڭ چوڭقۇر - تېپىزلىقى، تەۋرەش مەركىزىگىچە بولغان ئارىلىقى، قۇرۇلۇشلارنىڭ سۈپىتى قاتارلىق نۇرغۇنلىغان ئامىللار بىلەن مۇناسىۋەتلىك بولىدۇ.

پۈتكۈل يەر شارىدا ھەرىيلى تەخمىنەن 5 مىليون قېتىم يەر تەۋرەيدۇ، بۇنىڭ ئىچىدە سەزگىلى بولىدىغانلىرى 50 مىڭ قېتىمدىن ئاشىدۇ، بۇزغۇنچىلىق پەيدا قىلالايدىغان 5 بالدىن يۇقىرى يەر تەۋرەش تەخمىنەن 1000 قېتىمغا يېتىدۇ، 7 بالدىن يۇقىرى غايەت زور ئاپەت پەيدا قىلالايدىغان يەر تەۋرەش تەخمىنەن 10 نەچچە قېتىم يۈز بېرىدۇ.

نامايان قىلغان، ئالدى - كەينى پۈتلىرى ئاللىقاچان پەرقلىنمىگەن، بەدىنىدە ناھايىتى قىسقا ئىپتىدائىي پەزىلىرى، مەزمۇت ئۆتكۈر چىشىلىرى بار، قۇيرۇق ئومۇرتقىسى ناھايىتى ئۇزۇن بولۇپ، بۇ خىل ئىپتىدائىي قۇشلار تېخى ئۇچۇش ئىقتىدارىنى ھازىرلىمىغان. بىر قىسىم ئالىملارنىڭ قارىشىچە، ئۇ كىچىك دىنازاۋۇرلارنىڭ قۇشلارغا قاراپ تەرەققىي قىلىۋاتقان ئۆتكۈنچى تىپىنىڭ ۋەكىلى بولۇپ، قۇشلارنىڭ ئەڭ دەسلەپكى ئەجدادى ئىكەن. بەزى ئالىملارنىڭ قارىشىچە، جۇڭگو كۆڭزى قۇشىنىڭ گېئولوگىيەلىك دەۋرى گېرمانىيەنىڭ ئەجداد قۇشىنىڭكىدىن سەل كېيىن، ئەجداد قۇشى بىلەن ھەقىقىي قۇشلار ئارىلىقىدىكى نىسبەتەن يەنىمۇ تەدرىجىي تەرەققىي قىلغان ئىپتىدائىي قۇش بولۇپ، قۇشلارنىڭ ئەجدادى ئەمەسكەن. ئىپتىدائىي جۇڭخۇا دىنازاۋۇرسىمان قۇشىنىڭ تاش قاتمىسىنىڭ بايقىلىشى قۇشلار كىچىك دىنازاۋۇرلاردىن تەدرىجىي تەرەققىي قىلىپ بارلىققا كەلگەن دېگەن تەلىماتنى بىر قىسىم دەلىل - ئىسپاتلار بىلەن تەمىنلىدى.

**يەر تەۋرەش** يەر تەۋرەش دۇنيادىكى ئەڭ ئەشەددىي دۈشمەنلەرنىڭ بىرى بولۇپ، ئۇنىڭ ئىنسانلارغا كەلتۈرگەن بالايىناپىتى ھەددى - ھېسابسىز. ئىلىم - پەن تەرەققىي قىلمىغان ئۆتمۈشتە، كىشىلەر يەر تەۋرەشنىڭ سەۋەبىنى دائىم ئىلاھىي كۈچلەرنى ۋاسىتە قىلىپ چۈشىنىپ كەلگەن. جەمئىيەتنىڭ تەرەققىي قىلىشىغا ئەگىشىپ، كىشىلەر بۇ خىل تەبىئىي ئاپەتنى ئىلىم نۇقتىسىدا تۈرۈپ تونۇيدىغان، تەھلىل قىلالايدىغان، ئالدىن مۇداپىئە كۆرەلەيدىغان بولدى.

يەر شارى ئىچكى قىسمىنىڭ مەلۇم جايلىرى كۈچلەرنىڭ تەسىرىدە، توساتتىن جىددىي ھەرىكەت قىلىپ يېرىلىپ، يەر تەۋرەش دولقۇنى پەيدا بولىدۇ، بۇنىڭ بىلەن بەلگىلىك

قىدە يۈز بەرگەن 6.8 بال كۈچلۈك يەر تەۋرەش بولۇپ، تەۋرەش مەنبە - سىنىڭ چوڭقۇرلۇقى 10 كىلومېتىر كېلىدۇ. تەۋرەش مەركىزىنىڭ كۈچ - لۈكۈك دەرىجىسى 9 دەرىجىدىن ئا - شىدۇ. مۇشۇ قېتىمقى يەر تەۋرەشتىن كېيىن، 3 - ئاينىڭ 8 - كۈنىدىن 29 - كۈنىگىچە بولغان 21 كۈندە، شىڭتەي ۋىلايىتىدە ئارقا - ئارقىدىن 5 قېتىم 6 بالدىن يۇقىرى يەر تەۋرەش رىگەن. بۇنىڭ ئىچىدە ئەڭ كۈچلۈك بولغىنى 3 - ئاينىڭ 22 - كۈنى ساائەت 16دىن 19 مىنۇت ئۆتكەندە نىڭجىن ناھىيەسىنىڭ شەرقىي جەنۇبىدا يۈز بەرگەن 7.2 بال يەر تەۋرەش بولۇپ، بۇ قېتىمقى يەر تەۋرەشنىڭ تەۋرەش مەنبەسىنىڭ چوڭقۇرلۇقى 9 كىلومېتىر، تەۋرەش مەركىزىنىڭ كۈچلۈك دەرىجىسى 10 دەرىجە بولغان. بۇ يەر تەۋرەش توپى ئو - مۇلاشتۇرۇلۇپ شىڭتەيدىكى يەر تەۋرەش دەپ ئاتالغان. بۇ قېتىملىق يەر تەۋرەشتە جەمئىي 8182 ئادەم قازا قىلغان، يەر تەۋرەشتىن كېيىن، جۇڭگونىڭ يەر تەۋرەش ئىلمى تەرەققىياتى يەر تەۋرەشتىن ئالدىن مەلۇمات بېرىشنى ئاساس قىلىش باسقۇچىغا كىردى.

**ئاڭشەندىكى يەر تەۋرەش 1976 -**  
يىل 7 - ئاينىڭ 28 - كۈنى ساائەت 3تىن 42 مىنۇت ئۆتكەندە، خېبېي ئۆلكىسىنىڭ ئاڭشەن شەھىرىدە 7.8 بال قاتتىق يەر تەۋرەش بولدى، بۇ قېتىمقى يەر تەۋرەشتە قويۇپ بېرىلگەن ئې -

جۇڭگودا 1949 - يىلىدىن بۇيانقى بۇزغۇنچىلىقى ۋە تەسىر دائىرىسى ئەڭ چوڭ بولغان بىر قېتىملىق يەر تەۋرەش ھېسابلىنىدۇ. يەر تەۋرەشتە جەمئىي 69000 ئادەم قازا قىلدى. بىۋاسىتە ئاپەتكە ئۇچرىغان رايون 100 مىڭ كىۋادرات كىلومېتىرغا يېتىپ، سىچۈەن، گەنسۇ، شەنشى قا - تارلىق جايلاردا تەۋرەش ئەھۋالى ئەڭ ئېغىر بولدى. جۇڭگونىڭ خېيلۇڭج - يياڭ، جىلىن، شىنجاڭ قاتارلىق ئۆلكە ۋە ئاپتونوم رايونلاردىن باشقا چا - لىرىنىڭ ھەممىسىدە ئوخشىمىغان دەرىجىدە يەر تەۋرەش سېزىلدى. نۇر - غۇنلىغان ئۆيلەر، يول ۋە كۆۋرۈك قا - تارلىق ئۆل ئەسلىھەلەر بۇزغۇنچى - لىققا ئۇچرىدى. يەر تەۋرەش مەركىزىدىكى ۋېنچۈەن، بېيجۈەن قاتارلىق جايلاردىكى كۆپلىگەن شەھەر - بازارلار ئاساسەن تۈپتۈز بولۇپ كەتتى، بىۋاسىتە ئىقتىسادىي زىيان 800 مىليارد يۈەندىن ئېشىپ كەتتى. يەر تەۋرەش ئاساسلىقى تاغلىق رايونلاردا يۈز بەرگەنلىكتىن، بۇز - غۇنچىلىقى بىرقەدەر ئېغىر بولغان تاغ گۈمۈرۈلۈشى، تاشلارنىڭ دومىلاپ چۈشۈشى ۋە تاغلارنىڭ سىيرىلىشىنى كەلتۈرۈپ چىقىرىپ، دەيارلاردا كەڭ كۆلەملىك توسما كۆللەرنى پەيدا قىلىپ، مىنچياڭ دەرياسىنىڭ يولىنى ئۆزگەرتىۋەتتى.

**ياپونىيە كانتودىكى قاتتىق يەر تەۋرەش 1923 -**  
يىل 9 - ئاينىڭ 1 - كۈنى چۈش ۋاقتىدا ئاپتاپ يەر جاھاننى قاتتىق ئىسسىتىپ تۇراتتى. توساتتىن يەر ئاستىدىن بىردەم قور - قۇنچلۇق ئاۋاز يېتىپ كېلىپ، ئار - قىدىنلا يەر - زېمىن قاتتىق سىلكىنىشكە باشلىدى، كۆزنى يۇمۇپ - ئاچقۇچە ئۆيلەر ئۆرۈلۈپ چۈشتى، نۇرغۇنلىغان ئادەملەر نېمە بولغانلىقىنى ئاڭقىرىپ بولغۇچە ئۆي بېسىدۇ ۋېلىپ ئۆلۈپ كەتتى. خاتىرىلىنىدۇ شىچە، بۇ قېتىمقى يەر تەۋرەشنىڭ تەۋرەش دەرىجىسى 8.2 بالغا يەتكەن. بۇ ياپونىيە ھازىرقى زامان تارىخىدىكى تەۋرەش دەرىجىسى ئەڭ چوڭ، ز -

نېرگىيە مىقدارى 1945 - يىلى يا - پونىيەنىڭ خىروشىماغا تاشلانغان ئا - توم بومبىسىنىڭ 400 نەچچە ھەس - سىگە توغرا كېلىدۇ. ھەتتا بۇ يەردىن 160 كىلومېتىر يىراقلىقتىكى پايتەخت بېيجىڭدىكى قۇرۇلۇشلارمۇ سىلكىنىدۇ. بۇ 20 - ئەسىردە ئىنسانىيەت يولۇققان بۇزغۇنچىلىقى ئەڭ چوڭ يول - غان بىر قېتىملىق تەبىئىي ئاپەت ھېسابلىنىدۇ. يەر تەۋرەشتە جەمئىي 240 مىڭدىن ئارتۇق ئادەم قازا قىلدى. تەۋرەش رايونىدىكى سانائەت قۇرۇ - لۇشلىرىنىڭ 70% ~ 80% ئۆ - رۈلۈپ كەتتى ياكى ئېغىر بۇزغۇنچى - لىققا ئۇچرىدى، خىش بىتون قۇرۇ - لىق قەۋەت ئۆيلەرنىڭ 90% ئۆرۈلۈپ چۈشتى ياكى ئېغىر بۇز - غۇنچىلىققا ئۇچرىدى، ئۇزۇن بۆلەك - لىك تۆمۈريول رېلىسلىرى يىلانباغرى ئېگىلىپ كەتتى ياكى دولقۇنسىمان ئېگىز - پەس بولۇپ كەتتى، تاشيول يۈزلىرىدە ئومۇميۈزلۈك توغرىسىغا تومپىيىپ چىققان كىچىك دۆڭلەر پەيدا بولدى ياكى ئۈزۈنسىغا يېرى - لىپ كەتتى، كۆۋرۈكلەر ئومۇميۈز - لۈك بۇزۇلدى ياكى ئېغىر بۇزغۇنچى - لىققا ئۇچرىدى، خىشتىن قوپۇرۇلغان تۇرخۇن ۋە سۇ مۇنارلىرىنىڭ ھەم - مىسى ئۆرۈلۈپ چۈشتى، يەر ئاستى سۇ يوللىرى بۇزغۇنچىلىققا ئۇچرىدى، ئىقتىسادىي زىيان 3 مىليارد يۈەندىن ئېشىپ كەتتى.

**ۋېنچۈەندىكى يەر تەۋرەش 2008 -**  
يىل 5 - ئاينىڭ 12 - كۈنى ساائەت 14تىن 28 مىنۇت ئۆتكەندە سىچۈەن ئۆلكىسى ۋېنچۈەن ناھىيەسىنىڭ يىڭشىيۈ بازى - رىدا 8 بال قاتتىق يەر تەۋرەش بولدى. ۋېنچۈەندىكى يەر تەۋرەش تېيىز مەنبەلىك يەر تەۋرەشكە مەنسۇپ بولۇپ، تەۋرەش مەنبەسىنىڭ چوڭ - قۇرلۇقى 10 ~ 20 كىلو - مېتىرغا، تەۋرەش مەركىزى - نىڭ كۈچلۈك دەرىجىسى 11 دەرىجىگە يەتتى، بۇزغۇن - چىلىقى غايەت چوڭ بولۇپ،

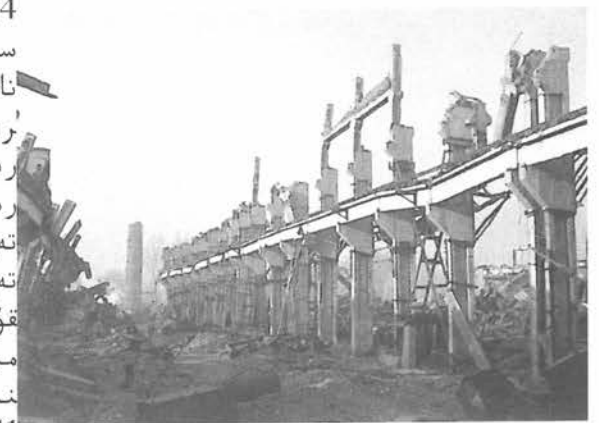

ئاڭشەندىكى يەر تەۋرەشتىن كېيىنكى قىسمەن مەنزىرى - لەر.



نىدۇ. سىيرىلما ماددىلىرى لاتقا - شېغىللىق ئېقىنىنىڭ ماددىي مەنبەسى سى ھېسابلىنىدۇ. سىيرىلما ھەرىكەت داۋامىدا لاتقا - شېغىللىق ئېقىنىغا ئايلىنىدۇ.

**يانار تاغ (ۋولقان) يانار تاغ** پارتلاش يەرنىڭ چوڭقۇر قاتلىمىدىكى يۇقىرى تېمپېراتۇرلىق ماگمىلار، گازلار ۋە پارچە - پۇرات ماددىلارنىڭ

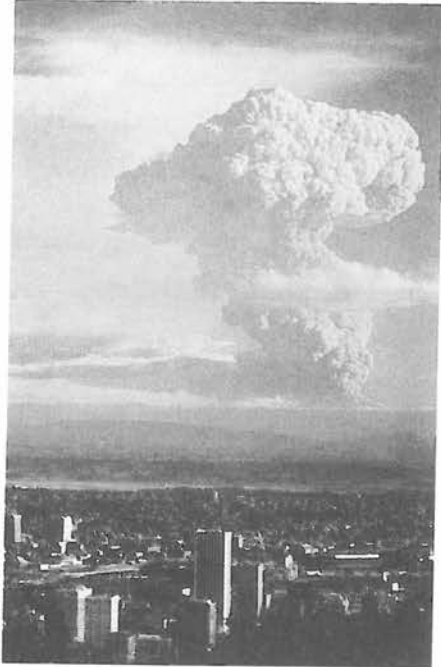

1980 - يىلىدىكى ئامېرىكىنىڭ ۋاشىنگەتون ئىشتاتىدىكى سايىت خېلىپىس يانار تېغىنىڭ پارتلىشى.

يەر پوستىدىن ئېتىلىپ چىقىش ھا- دىسىمدۇر. يەر شارى خۇددى بىر غا- يەت زور يۇقىرى بېسىملىق قازانغا ئوخشاش ئىچكى قىسمىدىكى ماگ- مىلارنى لىتوسفىرانىڭ ئاستىغا بې- سىپ تۇرىدۇ. يەر پوستىدا كاۋاك يول- ياكى يېرىقلار پەيدا بولغاندا، ماگ- مىلار يېرىق ئېغىزىدىن ئېتىلىپ چىقىدۇ. ئالەم ئارا تەكشۈرۈشلەردە ئاي شارى، مارس، ۋېنېرا قاتارلىق ئاسمان جىسىملىرىدىمۇ يانار تاغ- پا- ئالىيىتىنىڭ بارلىقى بايقالدى. بەزى- لىرىنىڭ ئېتىلىپ چىقىشى ناھايىتى كۈچلۈك بولغانلىقتىن، يانار تاغ كۈ- نۈسلىرىنىڭ كۆلىمى يەر شارى- نىڭكىدىنمۇ چوڭ ئىكەن.

**سىيرىلما ۋە لاتقا - شېغىللىق ئېقىن**

سىيرىلما يانتۇلۇقتىكى توپا ۋە تاغ جىنىسلىرى پارچىلىرى ياكى دۆۋد- لەنمىلەرنىڭ ئېغىرلىق كۈچىنىڭ تەسىرىدە يانتۇلۇقنى بويلاپ پۈتۈن گەۋدە بويىچە تۆۋەنگە سىيرىلىش ھەرىكىتىنى كۆرسىتىدۇ. سىيرىلما يەنە دەريالارنىڭ ياللىشى، يەر ئاستى سۈلىرىنىڭ پائالىيىتى، يەر تەۋرەش، شۇنىڭدەك يانتۇلۇقلارنى سۈنئىي تۈزلەش قاتارلىق ئامىللارنىڭ تەسى- رىگىمۇ ئۇچرايدۇ. جۇڭگونىڭ تاغلىق جايلىرىدىكى ئامما ئۇنى ئوبرازلىق ھالدا «تاغ سىيرىلىملىرى» دەپ ئا- تىشىدۇ.

لاتقا - شېغىللىق ئېقىن جىل- غىلاردا ياكى يانتۇلۇقلاردا پەيدا بول- دىغان، تەركىبىدە زور مىقداردا قات- تىق ماددىلار (لاي، قۇم، تاش پارچى- لىرى، قورام تاشلار) بولغان، ماددە- لىرى تەكشى بولمىغان پەۋقۇلئاددە كەلكۈننى كۆرسىتىدۇ. ئۇ سۇ ئېقىنى بىلەن سىيرىلما ئارىلىقىدىكى بىر تۈرلۈك گېئولوگىيەلىك جەرياندىر. تىپىك لاتقا - شېغىللىق ئېقىن لەپ تۇرغان يىرىك قاتتىق ماددىلار- نىڭ پارچىلىرى ھەم مول ئەشمە قۇملار، شۇنىڭدەك سېغىز توپىلىق قويۇق لايىلاردىن تەشكىل تاپقان بو- لىدۇ. لاتقا - شېغىللىق ئېقىن دائىم تۇيۇقسىز يۈز بېرىدۇ، ئەلپازى دەھ- شەتلىك بولۇپ، غايەت چوڭ تاشلارنى بىللە ئېلىپ يۇقىرى سۈرئەتتە ئاقد- دۇ، كۈچلۈك ئېنېرگىيەگە ئىگە بول- غانلىقتىن، بۇزغۇنچىلىقى ئىنتايىن چوڭ بولىدۇ، لاتقا - شېغىللىق ئې- قىن ئېقىپ ئۆتكەن جايدىكى ھەممە نەرسىلەر ۋەيران بولىدۇ.

سىيرىلما بىلەن لاتقا - شېغىل- لىق ئېقىننىڭ مۇناسىۋىتى ئىنتايىن قويۇق بولۇپ، كۆپىنچە ھاللاردا ئىك- كىسى تەڭ يۈز بېرىدۇ. لاتقا - شې- غىللىق ئېقىننىڭ يۈز بېرىشىدە كەم بولسا بولمايدىغان سۇ مەنبەسى شارا- ئىتى ئۇنىڭ ئالاھىدىلىكى ھېسابلى-

يىنى ئەڭ ئېغىر بولغان بىر قېتىم- لىق قاتتىق يەر تەۋرەشتۇر. بۇ قې- تىمقى يەر تەۋرەش ياپونىيەنىڭ كانتو رايونىدىكى توكيو ۋە يوكوخامانى ئۆز ئىچىگە ئالغان كەڭ رايونلارنى ۋەيران قىلىۋەتتى. يەر تەۋرەش مەنبەسى توكيو قولتۇقىنىڭ غەربىي جەنۇب قىسمىدىكى سانگامى قولتۇقىنىڭ ئاستىغا توغرا كېلىدۇ. بۇ قېتىمقى يەر تەۋرەش 143 مىڭ ئادەمنىڭ ئۆ- لۈشى ۋە يارىلىنىشىنى كەلتۈرۈپ چىقاردى، 2 مىليوندىن ئارتۇق ئا- دەمنى ئۆي - ماكانىدىن ئايرىدى. 6 مىليارد 500 مىليون يىنلىق مال - مۈلۈك زىيانغا ئۇچرىدى.

**چىلىدىكى يەر تەۋرەش 1960 -**

يىل 5 - ئاينىڭ 21 - كۈنى سەھەر- دىن باشلاپ، چىلىنىڭ مونت پورتى ئەتراپىدىكى دېڭىز ئاستىدا كەمدىن - كەم ئۇچرايدىغان قاتتىق يەر تەۋرەش تۇيۇقسىز يۈز بەردى. بۇ تەۋرەش دە- رىجىسىنىڭ يۇقىرىلىقى، داۋام قىل- غان ۋاقىتنىڭ ئۇزۇنلۇقى، تەسىر دائىرىسىنىڭ كەڭلىكى قاتارلىق جەھەتلەردە ھەقىقەتەنمۇ كەم ئۇچرايدىغان يەر تەۋرەش ھېسابلىنىد- دۇ. يەر تەۋرەشتىن كېلىپ چىققان دېڭىز تاشقىنىنىڭ غايەت زور دولقۇ- نى تىنچ ئوكيان بويىدىكى مونت پور- تىنى مەركەز قىلغان، جەنۇبتىن شى- مالغا 800 كىلومېتىر كېلىدىغان رايوننى ئاساسەن دېڭۈدەك بىتچىت قىلىپ تاشلىدى.

بۇ قېتىمقى چوڭ دېڭىز تاشقىد- نى ئاپىتىدە، چىلىنىڭ پايتەختى ھەممىدىن ئاۋۋال ۋەيرانچىلىققا ئۇچرىغاندىن باشقا، يەنە ناھايىتى كەڭ رايونلارمۇ ئاپەتكە ئۇچرىدى. تىنچ ئوكياننىڭ غەربىي ۋە شەرقىي قىرغاقلىرى، مەسىلەن، ئامېرىكىنىڭ ھاۋاي تاقىم ئاراللىرى، ياپونىيە، رۇسىيە، جۇڭگو، فىلىپپىن قاتارلىق نۇرغۇنلىغان دۆلەت ۋە رايونلار ئوخ- شىمىغان دەرىجىدە تەسىرگە ئۇچرىد- دى، بەزىلىرىنىڭ تارتقان زىيىنى ئىنتايىن ئېغىر بولدى.

يانار تاغ ۋولقانىنىڭ ئېتىلىپ چىقىشىدىن شەكىللەنگەن ھەمدە ئالاھىدە شەكىلگە ۋە قۇرۇلمىغا ئىگە گېئولوگىيەلىك گەۋدە بولۇپ، پائا-لىيەت ئەھۋالىغا ئاساسەن ئۇنى مۇنداق 3 تۈرگە ئايرىشقا بولىدۇ: ① ئىنسانىيەت تارىخى مەزگىلىدە دەۋرىيلىك ئېتىلىدىغان يانار تاغلار ھەرىكەتتىكى يانار تاغلار دەپ ئاتىلىدۇ. ② ئىنسانىيەت تارىخىدىن ئىلگىرى ئېتىلىغان، تا ھازىرغىچە قايتىدىن ئېتىلىپ باقمىغان ھەمدە يانار تاغ تۈزۈلمىسى ئېغىر بۇز-غۇنچىلىققا ئۇچرىغان يانار تاغلار ئۆچكەن يانار تاغلار دەپ ئاتىلىدۇ. ③ ياش ھەم شەكىلى مۇكەممەل بولغان، ھازىرچە ھەرىكەتلەنمىگەن، ئەمما ئېھتىمال تىنچ مەزگىلىدە تۇرۇۋاتقان يانار تاغلار ئۇيقۇدىكى يانار تاغلار دەپ ئاتىلىدۇ. دۇنيادىكى يانار تاغ بەلباغلىرىنى ئومۇمەن تىنچ ئوكياننى چۆرىدىگەن يانار تاغ بەلباغى، ئوتتۇرا دېڭىز - ھىمالايا - ھىندونېزىيە يانار تاغ بەلباغى، قەزىل دېڭىز - شەرقىي ئافرىقا چوڭ جىلغىسى يانار تاغ بەلباغى، ئوكيان ئومۇرتقىسى يانار تاغ بەلباغى قاتارلىقلارغا ئايرىشقا بولىدۇ. بىزگە مەلۇم بولغان ھەرىكەتتىكى يانار تاغلار 500دىن ئاشىدۇ.

يانار تاغلارنىڭ پارتىلىشى ئەل-ۋەتتە ئىنسانلارغا خەۋپ ئېلىپ كېلىدۇ، ئەمما ئىنسانلارنى مول بايلىق بىلەنمۇ تەمىنلەيدۇ. يانار تاغ كۆلىدىكى تەبىئىي ئوغۇت بولىدۇ؛ يانار تاغ رايونىنىڭ مەنزىرىسى ئاجايىپ - غارايىپ بولۇپ، سەيلىگاھ قىلىشقا بولىدۇ؛ يانار تاغنىڭ يەر ئىسسىقلىقىدىن پايدىلىنىپ توك چىقىرىشقا، ئىسسىقلىققا بولىدۇ؛ يانار تاغ رايونىدىكى ئىللىق ئارشاڭلاردا كېسەل داۋالىغىلى بولىدۇ؛ يانار تاغ رايونىدا يەنە مول ئالتۇن، ئالماس كانلىرى بار.

### چاڭبەيشەن تىيەنچى يانار تېغى

چاڭبەيشەن تىيەنچى يانار تېغى جۇڭ-گودىكى ئەڭ مۇكەممەل ساقلانغان يېڭى ھايات ئېراسىغا تەۋە، پەيدا بولۇش سەۋەبلىرى كۆپ خىل بولغان مۇرەككەپ، ئۇيقۇدىكى يانار تاغ بولۇپ، ئۇ يەنە بەيتۈشەن تىيەنچى يانار تېغى دەپمۇ ئاتىلىدۇ. تارىختا چاڭبەيشەن رايونىدا كۆپ قېتىم يانار تاغ پارتىلىغانلىقى توغرىسىدا تارىخىي ماتېرىياللار بار. 1199 ~ 1201 - يىللىرىدىكى تىيەنچى يانار تېغىنىڭ قاتتىق پارتىلىشى يەر شارى بويىچە يېقىنقى 2000 يىلدىن بۇيانقى بىر قېتىملىق ئەڭ قاتتىق يانار تاغ پارتىلاش ۋەقەسىدۇر. ئەينى ۋاقىتتا ئېتىلىپ چىققان يانار تاغ كۆلىرى يىراقتىكى ياپونىيە دېڭىزى ۋە ياپونىيەنىڭ شىمالىي قىسمىدىكى جايلارغىچە چۈشكەن. چاڭبەيشەندىكى ئەڭ يېقىنقى بىر قېتىملىق يانار تاغ پارتىلىشى 1702 - يىلى يۈز بەرگەن بولۇپ، بۈگۈنگىچە 300 يىلدىن ئارتۇق تارىخقا ئىگە. يانار تاغ ئېغىزىدا سۇ يىغىلىپ كۆلىمى 9.8 كىۋادرات كىلومېتىر كېلىدىغان چاڭبەيشەن تىيەنچى كۆلى ھاسىل بولغان، بۇ جۇڭگو بويىچە ئەڭ چوڭ، ئەڭ چوڭ قۇر يانار تاغ ئېغىزى كۆلى ھېسابلىنىدۇ.

### يۈننەن تېڭچۇڭ يانار تاغ توپى

تېڭچۇڭ يانار تاغ توپى يۈننەن ئۆلكىسىنىڭ غەربىي جەنۇب چېگرا بويىغا جايلاشقان. بۇ جۇڭگودىكى ئەڭ مەشھۇر يانار تاغ رايونلىرىنىڭ بىرى بولۇپ، ئۈچىنچى دەۋرنىڭ ئوتتۇرا - كېيىنكى مەزگىللىرىدىن تۆتىنچى دەۋرگىچە كۆپ قېتىم پارتلىغان، شەرقىي ۋە جەنۇبىي قىسمىدىكى يانار تاغ كۆنۇسلىرى بىرقەدەر كونا، غەربىي ۋە شىمالىي قىسمىدىكى يانار تاغ كۆنۇسلىرى بىرقەدەر يېڭى. بۇ

رايونغا يېڭى ھايات ئېراسىغا مەنسۇپ يانار تاغ كۆنۇسلىرىدىن 68 تارقالغان، 139 ئورۇندا ئارشاڭ بار. شۇنىڭ بىلەن بىر ۋاقىتتا، تېڭچۇڭ ياۋرو - ئاسىيا چوڭ قۇرۇقلۇقى بۆلىكىنىڭ گىرۋىكىگە جايلاشقانلىقتىن، يەر پوستى ھەرىكىتى جانلىق، يەر تەۋرەش كۆپ بۇز بېرىدۇ. يەر كۈچلۈك تەۋرەنگەندە، تاغلار غۇلاپ چۈشۈپ، سۇ ۋە لاۋىلار ئېتىلىپ يەر يۈزىگە چىقىپ قان. يەر تەۋرەش توختاپ، لاۋىلار سوۋۇغاندا شەكىلى ئۆزگىچە بولغان بىر مۇنچە يانار تاغلار ھاسىل بولىدۇ. تېڭچۇڭغا ئوخشاش يانار تاغلار، يەر ئىسسىقلىقى، ئارشاڭلار، يەر تەۋرەش ھەرىكىتى بىر گەۋدىلەشكەن ئەھۋال دۇنيانىڭ باشقا جايلىرىدا ئانچە كۆپ ئۇچرىمايدۇ.

تېڭچۇڭ ناھىيە بازىرىنىڭ غەربىي جەنۇبىدىن 20 كىلومېتىر يىراقلىقتىكى كۆلىمى تەخمىنەن 9 كىۋادرات كىلومېتىر كېلىدىغان جايدا، چوڭقۇر گاز بۇلاق، ئارشاڭ توپىدىن جەمئىي 90 نەچچىسى بار. بۇنىڭ ئىچىدىكى بەزى ئارشاڭ توپلىرىنىڭ سۇ تېمپېراتۇرىسى 90℃ تىن ئاشىدۇ، ھەممىلا جايدا ئىسسىق ئارشاڭ سۈيىنىڭ پۇرۇقلاپ ئۆرلەۋاتقانلىقىنى كۆرگىلى بولىدۇ. كىشىلەر بۇ يەرنى «تېڭچۇڭ ئىسسىق دېڭىزى» دەپ تەرىپلەيدۇ. بۇ ئىسسىق دېڭىزدا نۇرغۇنلىغان ساناتورىيەلەر، مۇنچىلار سېلىندى ھەمدە بەزى كۆڭۈل ئېچىش ئەسلىھەلىرى سېلىندى.

### فۇجىيما تېغى

ياپونىيەنىڭ سىمۇ-لى بولغان گۈزەل فۇجىيما تېغىنىڭ دېڭىز يۈزىدىن ئېگىزلىكى 3776 مېتىر بولۇپ، ياپونىيەدىكى ئەڭ ئېگىز تاغ چوققىسى، دۇنيادىكى داڭلىق ھەرىكەتچان يانار تاغدۇر. ياپونلار ئۇنى «مۇقەددەس تاغ»، «تەڭداشسىز تاغ» دەپ تەرىپلەيدۇ. ئۇ ئۇزاق



يىللاردىن بۇيان ياپونىيە ئەدىبلىرى ۋە سەنئەتكارلىرى مەدھىيەلەيدىغان ئاساسلىق تېما بولۇپ كەلگەن.

فۇجىيما تېغىنىڭ تارىخى ئۇزۇن. ئۇ بۇنىڭدىن 10 مىڭ يىل ئىلگىرى ئەسلىدىكى ئىزو يېرىم ئارىلى بىلەن فونىسيۇ ئارىلىنىڭ قاتتىق سوقۇلۇشىدىن كۆتۈرۈلۈپ ھاسىل بولغان تاغ تىزمىسىدۇر. فۇجىيما تېغىنىڭ ھازىرقى كۆركەم ھالىتى بۇنىڭدىن تەخمىنەن 5000 يىل بۇرۇن يانار تاغ ئېتىلىشىدىن شەكىللەنگەن. ئەڭ يېقىنقى بىر قېتىملىق چوڭ پارتلاش 1707 - يىلى يۈز بەرگەن بولۇپ، ئېتىلىپ چىققان قارا ماگمىلار 80 كىلومېتىر يىراقلىقتىكى توكيوغا، قۇم - توپىلار 400 كىلومېتىر يىراقلىقتىكى جايلارغا يېتىپ بارغان.

**كىلىمانجارۇ تېغى**

تازانايە بىلەن كېنىيەنىڭ چېگراسىغا جايلاشقان كىلىمانجارۇ تېغىنىڭ دېڭىز يۈزىدىن ئېگىزلىكى 5896 مېتىر بولۇپ، ئافرىقا قىتئەسى بويىچە ئەڭ ئېگىز چوققا ھېسابلىنىدۇ. كىلىمانجارۇ تېغىنىڭ «يورۇق گۈزەل تاغ» دېگەن مەنىسى بار. كىلىمانجارۇ تېغىغا تۆۋەندىن يۇقىرىغا قاراپ ۋېرتىكال يۆنىلىشتە تاغلىق ئۆسۈملۈك يېپىندىچىلىرى تارقالغان. ئۇ بىر ئۆچكەن يانار تاغ بولۇپ، تاغ چوققىسىدا يەنە يانار تاغ ئېغىزى بار.



ۋېسۇۋى يانار تېغىنىڭ مەنزىرىسى.

**ۋېسۇۋى يانار تېغى**

ۋېسۇۋى يانار تېغى ئىتالىيەنىڭ جەنۇبىغا جايلاشقان بولۇپ، «ۋېسۇۋى» دېگەن سۆزنىڭ ئىس - تۈتەك چىقىۋاتقان ياكى «ئىس - تۈتەكنىڭ ئېتىلىپ چىقىشى» دېگەن مەنىلىرى بار. ئۇ نېئاپول (ناپلىس) قولتۇقىنىڭ بويىغا جايلاشقان بولۇپ، دېڭىز يۈزىدىن ئېگىزلىكى 1280 مېتىر كېلىدۇ (1920)، ئۇزۇندىن بۇيان ئېتىلىش مەزگىلى بىلەن تىنچ مەزگىلى ئالمىشىش ھالىتىدە تۇرۇۋاتىدۇ. مىلادىيە 79 - يىلى تۇيۇقسىز ئېتىلىپ، گەتراپىدىكى پومپېيە قەدىمىي شەھىرى، سەتابىيە ۋە خېركۇلانېئۇم قاتارلىق شەھەرلەرنى پۈتۈنلەي كۆمۈپ تاشلىغان. تاكى 18 - ئەسىرنىڭ ئوتتۇرىلىرىغا كەلگەندىلا، ئارخېئولوگلار يانار تاغ كۆلىمى دۆۋىسىدىن پومپېيە شەھىرىنى قېزىپ چىققان، خارابىلىكتە ئەينى ۋاقىتتىكى كوچىلار، قۇدۇق - بۇلاق ۋە مۇنچىلار ئۆز پېتى مۇكەممەل ساقلانغان. ئاپەتتە كۆمۈلۈپ قالغان بۇ شەھەر يېڭىباشتىن قېزىلىپ، قەدىمكى رىملىقلارنىڭ ئىجتىمائىي تۇرمۇشىنى قايتىدىن نامايان قىلىدىغان «تىرىك تاش - قاتما»غا ئايلاندى.

**ئۇپرىتتىش**

ئۆرۈكەشلەپ ئېقىۋاتقان كولىرادو دەرياسى ئۇزاق يىللار داۋامىدا، ئېگىزلىكنىڭ تاغ جىنىسىلىرى ئارىلىقىنى يالاپ چوڭقۇر ۋە ئۇزۇن جىلغا ھاسىل قىلغان، مانا بۇ دۇنيادا داڭلىق بولغان كولىرادو چوڭ جىلغىسىدۇر. كەشلىرى چوڭ جىلغىنىڭ ھەيۋەتلىكلىكى ۋە گۈزەللىكىنى مەدھىيەلەگەندە، ئېقىن سۇنىڭ سېھرىي كۈچىگە ئايرىن ئوقۇماي تۇرالمىدۇ.

ئېقىن سۇ، شامال كۈچى، بۇز - لۇق، دېڭىز دولقۇنى قاتارلىق تەبىئىي كۈچلەر ئۇن - تىنسىز ھالدا يەر يۈزىنى ئويۇپ، ئاجايىپ - غارا - يىپ ھالەتكە كەلتۈرىدۇ. بۇ خىل تېبىق سۇ، شامال كۈچى، مۇزلۇق، دېڭىز دولقۇنى قاتارلىقلارنىڭ يەرىۋىزىدىكى تاغ جىنىسلىرى ۋە يىمىرىلمە ھاسىلاتلىرىغا بولغان بۇزغۇنچىلىق تەسىرى ئۇپرىتتىش دەپ ئاتىلىدۇ.

قۇملۇق رايونلاردا شامال تاغ جىنىسلىرىنىڭ ئۇۋاقلارنى ئۇچۇر - تىدۇ ھەمدە بۇ ئۇۋاق ماددىلار تاغ جىنىسلىرىغا سۈركىلىپ ئۇلارنى ئۇپرىتتىدۇ. شامال كۈچىنىڭ ئۇپرىتتىش رولى كۈچلۈك بولغانلىقتىن، شامال ئويۇپ ھاسىل قىلغان يالانما ئازگال، يالانما تۇۋرۇك، يالانما - گۈسما تاش قاتارلىق غەلىتە يەر شەكىللىرىنى دائىم ئۇچرىتىمىز. ئېقىن سۇلارنىڭ ئۇپرىتتىشى ئېقىن تاش ۋە خىمىيەلىك ئېپرىتتىشتىن ئىبارەت ئىككى جەھەتتە ئىپادىلىنىدۇ. ھاكتاش تارقالغان رايونلاردا، ئېقىن سۇلارنىڭ تاغ جىنىسلىرىنى ئېپرىتتىشى ۋە يالىشىدىن تەبىئىي ئۆڭكۈرلەر ھاسىل بولىدۇ، ئۆڭكۈر ئىچىدە سىتالاكت (ساڭگىلىما تاش)، تاش تۇۋرۇك، سىتالاگىمىت (ئۆسمە تاش) قاتارلىقلار بولىدۇ، يەنە تاش ئورمانلىق يەر شەكىللىرى ھاسىل بولىدۇ، بۇ خىل يەر شەكىللىرى كارست يەر شەكىللىرى دەپمۇ ئاتىلىدۇ. مۇزلۇقلار ئېقىپ ئۆتكەن يەرنى ئۇرۇپ ۋە سۈركەپ خىلمۇخىل مۇز - لۇق يەر شەكىللىرىنى ھاسىل قىلىدۇ. دېڭىز دولقۇنلىرى ۋە ئېقىنلىرىنىڭ زەربىسى (سۇنىڭ يالىشى) ۋە سۇدا بىللە ئېقىپ يۈرگەن ئۇۋاق ماددىلار ھاسىل قىلغان سۈركىلىش تەسىرى دېڭىز قىرغاقلىرىنى ئۇز - لۈكسىز ئۇپرىتتىپ، ئۆزىگە خاس دېڭىز قىرغىقى يەر شەكىللىرىنى ھاسىل قىلىدۇ.

**تاش ئورمان ۋە غار تاش ئورمان**

ۋە غارلار سۇنىڭ ئېرىتىپ ئۇپرىتىدە - شىدىن شەكىللەنگەن كارستلىق يەر شەكىلدۇر. تاش ئورمان يۇقىرى تېمپېراتۇرلىق ۋە كۆپ يامغۇرلۇق تىرروپىك بەلباغ كىلىماتى شارائىتىدا، قېلىن ۋە ساپ كاربونات تاغ جىنىسىلىق يەر قاتلىمىدا يېتىلگەن، گەۋدەسى زور، جىرالار ئارىسىدا چوقچىدىيىپ تۇرغان تاغ جىنىسلىرىدىن ئىبارەت. تاش ئورمانلار ئارىسىدا ناھايىتى چوڭقۇر كارستلىق جىلغىلار بار، جىلغىلارنىڭ يانباغرى تىك كېلىدۇ. تاش ئورمانلىرىنىڭ نىسپىتى ئېگىزلىكى ئادەتتە 20 مېتىر ئەتراپىدا، چوڭراقلىرىنىڭ 50 مېتىر ئەتراپىدا بولىدۇ. يىراقتىن قارىسىڭىز تاش تۈۋرۈكلەر خۇددى ئورماندەك تىك قەد كۆتۈرۈپ تۇرىدۇ، خۇددى ئاسمانغا تاقاشقان قەدىمىي دەرەخلەردەك ياپپىشىل كۆرۈنىدۇ، شۇڭا ئۇلار تاش ئورمان دەپ ئاتىلىدۇ. جۇڭگودىكى ئەڭ تىپىك تاش ئورمان يۈننەن ئۆلكىسى كۇنىمىڭ شەھىرىنىڭ شەرقىي جەنۇبىدىكى لۇنەن تاش ئورمانىدۇر.

غار كارستلىق رايونلاردىكى يەر ئاستى سۇلىرىنىڭ تاغ جىنىس قاتلىمىنىڭ يۈزىنى ياكى يېرىقلار ئەتراپىنى ئېرىتىشىدىن ۋە مېخاندەك كىلىق ئۇپرىتىشىدىن ھاسىل بولغان يەر ئاستى كامارلىرىدىن ئىبارەت. يەر ئاستى سۇلىرى تۆۋەنلىگەندە، بۇ كامارلار سۇ يۈزىگە چىقىپ قالىدۇ، شۇڭا ئېگىز تاغلاردىمۇ غارلار بار. غارلارنىڭ چوڭ - كىچىكلىكى بىر دەك ئەمەس، غار تېگىمۇ ناھايىتى ئېگىز - پەس كېلىدۇ، غار ئەتراپىدا غەلىتە تاشلار چوقچىيىپ تۇرىدۇ، ھەرخىل شەكىلدىكى ستىلالاكتىت، ستىلالاگىمىت ۋە تاش تۈۋرۈكلەرنى كۆرگىلى بولىدۇ، بەزى غارلاردا سۈپسۈزۈك سۇلار ئېقىپ تۇرىدۇ، ھەتتا شارقىراتمىلار شارقىراپ تۇرىدۇ. مەسىلەن، گۈيلىندىكى چىشىڭ - يەن غارى بىلەن لۇدىيەن غارى ناھايىتى بۇرۇنلا سەيلىگاھ قىلىنغان.

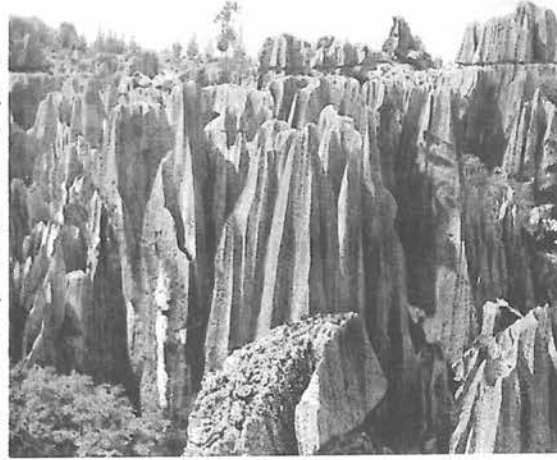

جۇڭگونىڭ يۈننەندىكى لۇنەن تاش ئورمانى.

ياردانڭ يەر شەكىلى مەخسۇس قۇرغاق رايونلاردىكى بىرخىل ئالاھىدە يەر شەكىلىنى كۆرسىتىدۇ. ئىندى تاين قۇرغاق رايونلاردىكى بەزى قۇرۇپ كەتكەن كۆللەر - نىڭ تېگى يېرىلىپ، شامال - نىڭ ئۇپرىتىشى بىلەن ئۈز - لۈكسىز سويۇلۇپ، ئاساسىي شامال يۆنىلىشى بىلەن پاراللېل بولغان ئۇزۇنچاق، قاتار كەتكەن، شامالدا يىمىرىلگەن قىر ۋە ئازگاللىق

يەر شەكىلى گۈرۈپپىسى ھاسىل بولغان. يەر يۈزىدە يول - يول قىرلىق دۆڭلەر، قەلئەسىمان كۆرۈنۈشلەر پەيدا بولغان. مۇنداق جايلار شەيتانگەردىش دەپ ئاتىلىدۇ، قەدىمكى كىتابلاردا يەنە «ئەجدىھا يۇرتى» دەپمۇ ئاتالغان.

يىراق قەدىمكى زامانلاردا غارلار ئىپتىدائىي ئىنسانلارنىڭ ياشايدىغان ماكانى بولغان، مەسىلەن، بېيجىڭ جۇكۇدىيەن مايمۇنسىمان ئادىمىنىڭ تاش قاتمىسى غاردىن تېپىلغان. غارلاردا مول قېزىلما بايلىقلار، يەر ئاستى سۇلىرى كۆمۈلۈپ ياتىدۇ.

**بوغۇز ياردانڭ يەر شەكلى**

بوغۇز تار ۋە چوڭقۇر دەريا ۋادىسى يەر شەكلى بولۇپ، ئىككى يانباغرى تىك، توغرا كەسمە يۈزى «V» شەكىللىك كېلىدۇ، ئاساسلىقى دەريالارنىڭ تۆۋەنگە قاراپ كۈچلۈك يالىشىدىن ھاسىل بولىدۇ. دەريا قەندىدا كۆپ ھاللاردا جىددىي ئېقىن ۋە شارقىراتمىلار بولىدۇ. بوغۇز رايونىنىڭ گېئولوگىيەلىك ئاساسى ئوبدان، سۇ ساقلاش شارائىتى ياخشى بولسا، ئۇنى سۇ ئامبارلىرىنىڭ چوڭ تومىغا ئورنى قىلىپ تاللاشقا بولىدۇ. جۇڭگودا بوغۇزلاردىن پايدىلىنىپ نۇرغۇنلىغان چوڭ تىپتىكى سۇ ئادىبارلىرى ياسالدى، سۇ كۈچى بايلىقى ئۈنۈپرسال ئېچىلدى، مەسىلەن، خۇاڭخې دەرياسىدىكى لۇڭياڭ بوغۇزى، لىجيا بوغۇزى، لىيۇجيا بوغۇزى، چىڭتۇڭ بوغۇزى، سەنمېن بوغۇزى قاتارلىق سۇ ئامبارلىرى، چاڭجياڭ دەرياسىدىكى گېجۇ تومىسى سۇ ئىشلىرى توگۇنى، سەنشيا (ئۈچ بوغۇز) سۇ ئېلېكتىر ئىستانسىسى قاتارلىقلار.

ياردانڭ يەر شەكلى 19 - ئەسىرنىڭ ئاخىرىدىن 20 - ئەسىرنىڭ باشلىرىغىچە شىۋېتسىيەلىك سىۋېن ھېدىن ۋە ئەنگىلىيەلىك A. ستەين ئىلگىرى - كېيىن بولۇپ لوپنور كۆلى رايونىدا تەكشۈرۈش ئېلىپ بېرىپ، يازغان ماقالىلىرىدە «ياردانڭ» دېگەن سۆزنى تىلغا ئالغان، بۇنىڭ بىلەن «ياردانڭ» دېگەن بۇ سۆز دۇنيادىكى جۇغراپىيەچىلەر ۋە ئارخېئولوگلار ئورتاق ئىشلىتىدىغان يەر شەكلى ئاتالغۇسى بولۇپ قالغان. ئۇنىڭ ئۇيغۇر تىلىدا «تىك تۆپىلىك» دېگەن مەنىسى بار. شىنجاڭدىكى كۆنچى دەرياسىنىڭ تۆۋەنكى ئېقىنىدىكى ياردانڭ رايونىنىڭ يېتىلىشى ئەڭ تىپىك بولغانلىقتىن، مۇشۇ نام قويۇلغان.



چىڭخې ئۆلكىسىنىڭ چەيدامدىكى ياردانڭ يەر شەكلى.

دېڭىز ئاستىدىمۇ بوغۇز - جىلغىلار بار بولۇپ، ئۇلار قۇرۇقلۇق سۈپىسى بىلەن قۇرۇقلۇق يانتۇلۇقىدا





ئامېرىكىدىكى كولورادو چوڭ جىلغىسى.

يان تەرىپىدە دېڭىز يۈزىدىن ئېگىزلىكى 7000 مېتىردىن ئاشىدىغان جەنۇبىي جاباۋا چوققىسى بىلەن جالا بەيلىۋى چوققىسى بار بولۇپ، بۇلار ئېگىز تاغ جىلغىسى بەلبېغىنى ھاسىل قىلىدۇ. بۇ جايغا ئېگىز تاغ ۋە چوڭقۇر جىلغىلار جايلاشقان. سۇ يۈزىدىن جەنۇبىي جاباۋا چوققىسىغىچە بولغان ۋېرتىكال

نى توغرىسىغا كېسىپ ئۆتىدىغان، تىك يانباغرىلىق بوغۇزلاردۇر، بەزى دېڭىز ئاستى بوغۇزلىرى بولسا دەريا ئېقىنىنىڭ سۇ ئاستىدىكى داۋامدۇر.

### يارلۇڭزاڭبۇ دەرياسى چوڭ جىلغىسى

يارلۇڭزاڭبۇ دەرياسىنىڭ قەدىمكى زاڭزۇ تىلىدىكى مەنىسى «ئەڭ ئېگىز چوققىدىن ئېقىپ چۈشكەن سۇ» دېگەنلىكتۇر. بۇ دەريانىڭ ئۇزۇنلۇقى جۇڭگو بويىچە 6 - ئورۇندا تۇرىدۇ، بىرلىك دەريا ئۇزۇنلۇقىدىكى سۇ ئېنىرگىيەسى زاپىسى پۈتۈن مەملىكەت بويىچە 1 - ئورۇندا تۇرىدۇ. 1994 - يىلىنىڭ بېشىدا ئۇزۇندىن بۇيان چىڭخەي - شىزاڭ ئېگىزلىكىدە ئىلمىي تەكشۈرۈش بىلەن شۇغۇللىنىۋاتقان جۇڭگو ئالىملىرى كۆپ قېتىم نەق مەيداندا تەكشۈرۈش ئاساسىدا، ئىسپاتلاش ۋە سېلىشتۇرۇش ئارقىلىق، چوڭقۇرلۇقى 5382 مېتىر كېلىدىغان يارلۇڭزاڭبۇ دەرياسى چوڭ جىلغىسىنىڭ يەر شارى بويىچە ئەڭ چوڭقۇر جىلغا ئىكەنلىكىنى بايقىدى، بۇ چوڭ جىلغىنىڭ دەلىللىنىشى ۋە بايقىلىشى 20 - ئەسىرنىڭ ئاخىرىدىكى بىر قېتىملىق زور جۇغراپىيەلىك بايقاش ھېسابلىنىدۇ.

يارلۇڭزاڭبۇ دەرياسى چوڭ جىلغىسى يارلۇڭزاڭبۇ دەرياسىنىڭ تۆۋەن ئېقىنىدىكى پەيشاڭدىن مۈتۈ بۆلىكىگىچە بولغان 212 كىلومېتىرلىق دەريا بۆلىكىنى كۆرسىتىدۇ. يان تۈلۈقنىڭ ئوتتۇرىچە تۆۋەنلىشى 10.3% غا يېتىدۇ. يارلۇڭزاڭبۇ دەرياسى مەزكۇر بۆلەكتە تاقىسىمان ئەگمە ھاسىل قىلىدۇ. دەريا يولى ئەگمىسىنىڭ ئۈستى قىسمىنىڭ ئىككى

ئېگىزلىك پەرقى 7100 مېتىر كېلىدۇ. بۇ دۇنيا بويىچە ئەڭ چوڭقۇر كېسىلگەن جىلغا بۆلىكى ھېسابلىنىدۇ. بۇ بۆلەكنىڭ سۇ كۈچى بايلىقى پۈتكۈل ۋادىنىڭ 2/3 قىسمىدىن كۆپرەكىنى ئىگىلەيدۇ.

### كولورادو چوڭ جىلغىسى كولورا

دو چوڭ جىلغىسى ئامېرىكىنىڭ ئا-رىزونا ئىشتاتىنىڭ غەربىي شىمال قىسمىدىكى كولورادو ئېگىزلىكىگە جايلاشقان بولۇپ، كولورادو دەرياسىنىڭ ئوتتۇرا ئېقىنىغا توغرا كېلىدۇ، ئۇ ئۈچىنچى دەۋرنىڭ ئاخىرقى يېڭىلىنىش ئېپوخاسىدا ئېگىزلىكىنىڭ كەڭ كۆلەمدە كۆتۈرۈلۈشى ۋە دەريا ئېقىنىنىڭ تۆۋەننى كۈچلۈك كېسىشىدىن ھاسىل بولغان. شەرقتە كىچىك كولورادو دەرياسىنىڭ قوشۇلۇش ئورنىدىن باشلىنىپ، غەربتە نېۋادا ئىشتاتىنىڭ چېگراسى يېنىدىكى گىراندۆلش قىياسىغىچە يېتىپ بارىدۇ. ئومۇمىي ئۇزۇنلۇقى 350 كىلومېتىر، ماكسىمۇم چوڭقۇرلۇقى 1740 مېتىر كېلىدۇ. جىلغىنىڭ ئۈستۈنكى قىسمىنىڭ كەڭلىكى 6.5 ~ 29 كىلومېتىرغىچە كېلىدۇ، جىلغا ئاستىدىكى سۇ يۈزىنىڭ كەڭلىكى 1000 مېتىرغا يەتمەيدۇ، ئەڭ تار جايى 120 مېتىر كېلىدۇ. دەريا تولغىنىپ ئاقىدۇ. دەريا قىنىنىڭ يانتۇلۇقى ھەر كىلومېتىردا 1.5 مېتىر تۆۋەنلەيدۇ، ئېقىش سۈرئىتى



يارلۇڭزاڭبۇ دەرياسى چوڭ جىلغىسى.

سائىتىگە 25 كىلومېتىرغا يېتىدۇ. جىلغا تېگىدىن يۇقىرىسىغا قاراپ قىيا تېمىدا دەسلەپكى كېمبىر دەۋرىدىن يېڭى ھايات ئېراسىغىچە بولغان ھەرقايسى دەۋرلەردىكى تاغ جىلغىسى سىستېمىلىرى كۆرۈنۈپ تۇرىدۇ، ئۇنىڭدا ۋەكىللىك خاراكتېرىگە ئىگە جانلىقلارنىڭ تاش قاتمىلىرى بار. شۇڭا بۇ چوڭ جىلغىنىڭ «گېئولوگىيە تارىخىنىڭ جانلىق دەرسلىكى» دېگەن نامى بار.

### تاغ تىزمىسى

تاغ قۇرۇقلۇق يۈزىدىكى ئېگىز رەك كۆتۈرۈلۈپ چىققان، چوڭراق يانتۇلۇققا ئىگە يەر شەكلى بولۇپ، دېڭىز يۈزىدىن ئېگىزلىكى ئادەتتە 500 مېتىردىن يۇقىرى بولىدۇ. ئادەت بويىچە، دېڭىز يۈزىدىن 3500 مېتىردىن ئېگىزلىرى ئېگىز تاغ، دېڭىز يۈزىدىن ئېگىزلىكى 1000 مېتىردىن 3500 مېتىرغىچە بولغانلىرى ئوتتۇراھال تاغ، دېڭىز يۈزىدىن ئېگىزلىكى 1000 مېتىرغا يەتمەيدىغانلىرى پەس تاغ، دەپ ئاتىلىدۇ. تاغلارنىڭ مەلۇم دائىرىدە تۈر-كۈملەپ تارقىلىشى تاغلىقنى ھاسىل قىلىدۇ. روشەن يۆنىلىشكە ئىگە ئۇزۇنسىغا سوزۇلغان تاغلىقلار تاغ تىزمىسى، دەپ ئاتىلىدۇ.

تاغ تىزمىلىرى كۆپ ھاللاردا رەتلىك جايلاشقان بولىدۇ، جەنۇبتىن شىمالغا، ئۇزۇنسىغا ۋە توغرىسىغا كەتكەن تومۇرلىرى ئېنىق بولۇپ، يەر - زېمىننىڭ ئىسكىلىتى دېگەن نامى بار. يۆنىلىشى ئاساسىي جەھەتتە تىن ئوخشاش بولغان بىرقانچە تاغ تىزمىسى بىرگە تىزىلىپ، يەنە تاغ

سىستېمىسىنى تەشكىل قىلىدۇ. مەسىلەن، ھىمالايا پۇرمىلىك بەلبېغىدا ھاسىل بولغان بارلىق تاغ تىزمىلىرى ئومۇملاشتۇرۇلۇپ ھىمالايا تاغ سىستېمىسى، دەپ ئاتىلىدۇ. دۇنيا يادا داڭلىق تاغ تىزمىلىرىدىن ھىمالايا تاغ تىزمىسى، ياۋروپادىكى ئالپس تاغ تىزمىسى، شىمالىي ئامېرىكا قىتئەسىدىكى كوردىللىر تاغ تىزمىسى، جەنۇبىي ئامېرىكا قىتئەسىدىكى ئاندېس تاغ تىزمىسى قاتارلىقلار بار. ھىمالايا تاغ تىزمىسى بىلەن ئالپس تاغ تىزمىسى دۇنيادىكى ئەڭ ياش تاغ تىزمىسى بولۇپ، ئۇلار ھازىرمۇ داۋاملىق كۆتۈرۈلۈۋاتىدۇ.

**ھىمالايا تاغ تىزمىسى** دۇنيادا دېڭىز يۈزىدىن ئېگىزلىكى 8000 مېتىردىن ئاشىدىغان ئېگىز چوققىلاردىن جەمئىي 14 ى بار بولۇپ، ھىمالايا تاغ تىزمىسىدىلا 10 ى بار.

ھىمالايا تاغ تىزمىسى دۇنيا بويىچە ئەڭ ئېگىز ھەم زور تاغ سىستېمىسىدۇر. تاغنىڭ نامى سانسكرىت تىلىدىن كەلگەن بولۇپ، ئۇنىڭ «قارلىق ماكان» دېگەن مەنىسى بار. ئۇ جۇڭگو شىزاڭ ئېگىزلىكىنىڭ جەنۇبىي گىرۋىكى بىلەن ھىندىستان ئىككىنچى چوڭ قۇرۇقلۇقىنىڭ ئارىلىقىغا جايلاشقان. شەرقتىن غەربكە ئۇزۇنلۇقى تەخمىنەن 2500 كىلومېتىر، جەنۇبتىن شىمالغا كەڭلىكى تەخمىنەن 200 ~ 300 كىلومېتىر كېلىدۇ. دېڭىز يۈزىدىن ئوتتۇرىچە ئېگىزلىكى 6000 مېتىردىن ئاشىدۇ. ئۇنىڭدا دېڭىز يۈزىدىن ئېگىزلىكى 7000 مېتىردىن ئاشىدىغان 50 نەچچە ئېگىز چوققا بار، بۇنىڭ ئىچىدە جۇمۇلاڭما چوققىسى دۇنيا بويىچە ئەڭ ئېگىز چوققا بولۇپ، دېڭىز يۈزىدىن ئېگىزلىكى 8844.43 مېتىر كېلىدۇ.

ھىمالايا تاغ تىزمىسى ھىندىستان بۆلىكى بىلەن ئاسىيا - ياۋروپا بۆلىكىنىڭ سوقۇلۇشىدىن

ھاسىل بولغان. ئۇنىڭ ئەڭ چوڭ ئالاھىدىلىكى ئېگىز، چوققىلىرى تىك، يىل بويى قار بىلەن قاپلىنىپ تۇرىدۇ، مۇزلۇقلىرى ئۇزۇن ھەم چوڭ، تۈزۈلۈشى مۇرەككەپ، تاغ ھاسىل قىلىش ھەرىكىتى يەنىلا داۋاملىشىۋاتىدۇ، ۋېرتىكال تەبىئىي بەلباغلىرى يېتىلگەن. جۇڭگو چېگراسى ئىچىدىكى مۇزلۇقلىرىنىڭ كۆلىمى 11 مىڭ كىۋادرات كىلومېتىر كېلىدۇ، قار سىزىقىنىڭ ئېگىزلىكى 5800 مېتىردىن 6200 مېتىرغىچە بولۇپ، جەنۇبىي تەرىپى پەس، شىمالىي تەرىپى ئېگىز. بۇ تاغ تىزمىسىدا جەمئىي 9 دەريا ئايرىدە بولغان، بۇنىڭ ئىچىدە ھىندى دەرياسى بىلەن يارلۇڭزاڭبۇ دەرياسى

(بىراخما پۇترا دەرياسى ياكى جامۇنا دەرياسى) ئەڭ چوڭ. تاغ سىستېمىسى جەنۇب ۋە شىمال تەرەپتىكى ئاتموسفېرا ئايانما ئېقىمىنى چەكلەپ تۇرىدۇ، قىش پەسلىدە شىمالنىڭ سوغۇق ھاۋا ئېقىمىنىڭ ھىندىستانغا كىرىشىگە توسالغۇ بولىدۇ، ياز پەسلىدە غەربىي جەنۇب مۇسسون شامىلىنى يۇقىرىغا كۆتۈرۈپ شامالغا يۈزلىنىپ

تۇرغان جەنۇبىي يانباغرىدا زور مىقداردا ھۆل - يېغىن پەيدا قىلىدۇ، بۇنىڭ بىلەن ھىندىستان تەرەپىدە ھۆل - يېغىن كۆپ بولىدۇ. شىزاڭ تەرىپىنىڭ كىلىماتى قۇرغاق، سالقىن بولىدۇ، ھۆل - يېغىن مىقدارى جەنۇبىي يانباغرىدىكى نەچچە مىڭ مىللىمېتىردىن شىمالىي يانباغرىدىكى نەچچە يۈز، ھەتتا نەچچە 10 مىللىمېتىرغا چۈشۈپ قالىدۇ، ھاۋا تېمپېراتۇرىسىمۇ شەرقىي جەنۇبتىن غەربىي شىمالغا قاراپ تەدرىجىي تۆۋەنلەپ بارىدۇ.

**جۇمۇلاڭما چوققىسى** جۇمۇلاڭما چوققىسى ھىمالايا تاغ تىزمىسىنىڭ ئاساسلىق چوققىسى بولۇپ، يەر شارى بويىچە ئەڭ ئېگىز چوققا ھېسابلىنىدۇ، دېڭىز يۈزىدىن ئېگىزلىكى

8844.43 مېتىر كېلىدۇ، جۇڭگو - نېپال چېگراسىنىڭ شەرقىي بۆلىكىگە جايلاشقان، شىمالىي يانباغرى جۇڭگو شىزاڭ ئاپتونوم رايونىدىكى دىڭرى ناھىيەسىنىڭ چېگراسى ئىچىدە، جەنۇبىي يانباغرى نېپال پادىشاھلىقىنىڭ چېگراسى ئىچىدە. «جۇمۇلاڭما» دېگەن سۆز بۇددا نومىدىكى ئايال ئىلاھنىڭ ئىسمىنىڭ زاڭزۇ تىلىدىكى ئاھاڭ تەرجىمىسىدۇر.

جۇمۇلاڭما چوققىسىنىڭ گەۋدەسى غايەت زور پىرامىدا شەكلىدە كۆرۈنىدۇ. چوققىسى شەرقىي جەنۇب - غەربىي شىمال يۆنىلىشىدىكى بېلىق ئومۇرتقىسىمان بولۇپ، ئۇزۇنلۇقى 10 مېتىردىن ئاشىدۇ، كەڭ-



جۇمۇلاڭما چوققىسى.

لىكى 1 مېتىرغا يەتمەيدۇ. يەر شەكلى ئىنتايىن تىك ۋە خەتەرلىك، مۇھىتى ئادەتتىن تاشقىرى مۇرەككەپ. چوققىسىنىڭ ئەڭ تۆۋەن تېمپېراتۇرىسى يىل بويى  $40^{\circ}\text{C} \sim 30^{\circ}\text{C}$  قىچە بولىدۇ. ھاۋاسى شالاڭ بولۇپ، ھاۋادىكى ئوكسىگېن مىقدارى شەرقىي قىسمىدىكى تۈزلەڭلىك رايونلارنىڭ  $1/4$  نىگە توغرا كېلىدۇ، دائىم  $7 \sim 12$  بالغىچە بوران چىقىدۇ، دېڭىز يۈزىدىن ئېگىزلىكى 5700 ~ 6300 مېتىرغىچە كېلىدىغان جايلاردا ئاجايىپ - غارايىپ، كۆركەم ۋە كەمدىن كەم ئۇچرايدىغان مۇز مۇنار ئورمىنى بار، يەنە ئېگىزلىكى نەچچە 10 مېتىر كېلىدىغان تىك مۇز قىيالىرى، ھەر قەدەمدە دېگۈدەك ئاشكارا ۋە يوشۇرۇن ھالەتتىكى مۇز ئازگال ۋە يېرىقچىلەر، شۇنىڭدەك خەتەرلىك



نىڭ ھەيۋەتلىكلىكى ۋە چوڭلۇقى، شۇنىڭدەك ئاسمانغا تاقىتىپ تۇرغانلىقىدىن كەلگەن. ئۇ شىنجاڭنىڭ ئوتتۇرىسىدىن كېسىپ ئۆتۈپ، شىنجاڭنى جەنۇبىي شىنجاڭ ۋە شىمالىي شىنجاڭدىن ئىبارەت ئىككى قىسىمغا ئايرىپ تۇرىدۇ. ئۇ ئاسىيا ئىچكى قۇرۇقلۇقىنىڭ ئوتتۇرا قىسمىدىكى مەشھۇر تاغ سىستېمىسى، شۇنداقلا دۇنيادىكى قۇرغاق رايونلار ئىچىدىكى كۆپ يامغۇرلۇق تاغلىقلارنىڭ بىرى ھېسابلىنىدۇ. جۇڭگو چېگراسى ئىچىدىكى قىسمىنىڭ شەرقتىن غەربكە 1760 كىچە ئۇزۇنلۇقى تەخمىنەن 350 ~ 410 كىلومېتىر، كەڭلىكى 400 كىلومېتىر بولۇپ، كۆلىمى 410 مىڭ كىۋادرات كىلومېتىر كېلىدۇ. بۇ تاغلىق جۇغراپىيە ئويمانلىقى بىلەن تارىم ئويمانلىقى ئوتتۇرىسىدا قەد كۆتۈرۈپ تۇرىدۇ، كۆپ قىسىمنىڭ دېڭىز يۈزىدىن ئېگىزلىكى 4000 مېتىردىن ئاشىدۇ. ئۇنىڭ غەربىي بۆلىكىگە جايلاشقان تۆمۈر چوققىسى تەڭرىتاغ تاغ تىزمىسىنىڭ ئەڭ ئېگىز چوققىسى بولۇپ، دېڭىز يۈزىدىن ئېگىزلىكى 7435.3 مېتىر كېلىدۇ. شەرقىي بۆلىكىدىكى ئېگىز چوققا بۇغدا چوققىسىدۇر.

بۇ تاغ تىزمىسى ئاساسىي جەھەتتىن پاراللېل بولغان شىمالىي تەڭرىتاغلىرى، ئوتتۇرا تەڭرىتاغلىرى ۋە جەنۇبىي تەڭرىتاغلىرىدىن تەشكىل تاپقان بولۇپ، تاغلار ئارىسىدا نۇرغۇنلىغان كەڭ جىلغا ۋە ئويمانلىقلار

ۋە مۇسسونلۇق شامال رايونى بىلەن مۇسسونسىز شامال رايونىنىڭ مۇھىم چېگراسى ھېسابلىنىدۇ. شىمالدىن جەنۇبقا قاراپ يىللىق ئوتتۇرىچە ھاۋا تېمپېراتۇرىسى  $5.7^{\circ}\text{C}$  - تىن  $4^{\circ}\text{C}$  قىچە بولىدۇ. يىللىق ھۆل - يېغىن مىقدارى جەنۇبىي قىسمىدا 400 مىللىمېتىرغا يەتمەيدۇ، شىمالىي قىسمىدا 400 ~ 500 مىللىمېتىرغىچە بولىدۇ، بۇنىڭ كىلىماتى تەڭشەش، سۇ مەنبەسىنى تولۇقلاش، ئېكولوگىيەلىك تەڭپۇڭلۇقنى مۇقىملاشتۇرۇش، تاغلىقنىڭ ئىككى تەرىپىدىكى دېھقانچىلىق، چارۋىچىلىقلىق ئىشلەپچىقىرىشقا كاپالەتلىك قىلىش قاتارلىق جەھەتلەردە مۇھىم ۋە زور تەسىرى بار.

چوڭ ھىنگان ئورمانلىق رايونى بىر تەبىئىي ئورمان خەزىنىسى بولۇپ، جۇڭگودىكى ئەڭ چوڭ ئىپتىدا ئى ئورمانلىق رايونلىرىنىڭ بىرىدۇر. چوڭ ھىنگان ئورمانلىق رايونىدا ئاسمانغا تاقىشىپ تۇرىدىغان ھىنگان بال قارىغىيى ئۆسىدۇ، ئۇنىڭ «بال قارىغاي يۇرتى» دېگەن نامى بار.

چوڭ ھىنگان تاغلىرىنىڭ ئىچىدىكى جايلىرىدا تاكى بۈگۈنگىچە ئېلىپ، ئېلۈنچۈن قاتارلىق قەدىمكى ئاز سانلىق مىللەتلەر ياشاپ كېلىۋاتىدۇ.

**تەڭرىتاغ تاغ تىزمىسى** تەڭرىتاغ تاغ تىزمىسىنىڭ نامى تاغ گەۋدەسىدە

مۇز - قار كۆچكۈنى يۈز بېرىپ تۇرىدىغان رايونلار بار.

جۇمۇلاڭما چوققىسى 19 - ئەسىرنىڭ دەسلەپىدىلا دۇنيادىكى تاغقا چىقىش ماھىرلىرى ۋە ئالىملار ئىنتىلىدىغان جايغا ئايلانغانىدى. لېكىن 1953 - يىلىغا كەلگەندىلا ئەنگلىيە ئېكسپېدىتسىيەچىلەر ئەترىتىنىڭ ئىككى نەپەر ئەزاسى تۇنجى بولۇپ جەنۇبىي يانباغرىدىن جۇمۇلاڭما چوققىسىغا چىقتى. جۇڭگونىڭ تاغقا چىقىش ئەترىتى 1960 - يىلى 5 - ئاينىڭ 25 - كۈنى تۇنجى قېتىم شىمالىي يانباغرىدىن جۇمۇلاڭما چوققىسىغا چىقتى.

**چوڭ ھىنگان تاغ تىزمىسى** چوڭ

ھىنگان تاغ تىزمىسىنى قەدىمكى زاماندىكى موڭغۇللار «خالاۋېنجىدۇن» دەپ ئاتىغان، «خالاۋېن» نىڭ بۈك - باراقسان دەرەخلەر قاپلىغان قاراڭغۇ جاي» دېگەن مەنىسى بار، «جە - دۇن» نىڭ «تاغ ئومۇرتقىسى» دېگەن مەنىسى بار.

چوڭ ھىنگان تاغ تىزمىسى ئىچكى موڭغۇل ئاپتونوم رايونىنىڭ شەرقىي شىمالىغا، جىلىن ئۆلكىسىنىڭ غەربىگە ۋە خېيلوڭجياڭ ئۆلكىسىنىڭ شىمالىي قىسمىغا جايلاشقان بولۇپ، شەرقىي شىمال - غەربىي جەنۇب يۆنىلىشىدە سوزۇلۇپ ياتىدۇ. شەرقىي شىمالدا خېيلوڭجياڭ دەريا - سىنىڭ جەنۇبىي قىرغىقى ۋە ئېرگۈ - نا دەرياسىدىن باشلىنىپ، جەنۇبتا چىڭبېڭ شەھىرى چېگراسى ئىچىدىكى سېرىق مۇرەن دەرياسىنىڭ يۇقىرى ئېقىمىدىكى جىلغىغىچە داۋاملىشىدۇ. ئۇزۇنلۇقى 1400 كىلومېتىر، كەڭلىكى تەخمىنەن 200 ~ 300 كىلومېتىر، كۆلىمى تەخمىنەن 220 مىڭ كىۋادرات كىلومېتىر، دېڭىز يۈزىدىن ئېگىزلىكى 1100 ~ 1400 مېتىرغىچە كېلىدۇ. ئەڭ ئېگىز جايلىرى 2000 مېتىردىن ئاشىدۇ. بۇ ئىچكى موڭغۇل ئېگىزلىكى بىلەن سۇڭلياۋ تۈزلەڭلىكى، شۇنىڭدەك ئىچكى - تاشقى سۇ سىستېمىلىرى



تەڭرىتاغ مەنزىرىسى.

بار. تەڭرىتاغ تاغلىقىنىڭ كىلىماتى نەم، سۇ مەنبەسى يېتەرلىك بولۇپ، ئۇنىڭدا ھازىرقى زامان مۇزلۇقىدىن تەخمىنەن 7000 ى بار، بۇنىڭ كۆلىمى 10 مىڭ كىۋادرات كىلومېتىرغا يېتىدۇ. تاغلىقتىكى ئورمان كۆلىمى پۈتكۈل شىنجاڭدىكى ئورمان كۆلىمىنىڭ تەخمىنەن %50 نى، ئوتلاق كۆلىمى پۈتكۈل شىنجاڭدىكى ئوتلاق كۆلىمىنىڭ تەخمىنەن %47 نى ئىگىلەيدۇ. تەڭرىتاغ تاغلىقى شىنجاڭدىكى نۇرغۇن دەريالارنىڭ باشلىنىش مەنبەسى بولۇپ، ئىلى دەرياسى بىلەن تارىم دەرياسى مۇشۇ تاغدىن ئېقىپ چۈشىدۇ.

**كوئىنلۇن تاغ تىزمىسى** قەدىمكىدەلەر كوئىنلۇن تېغىنى ئۇلۇغلاپ «بارچە تاغلارنىڭ ئەجدادى»، «تاغلارنىڭ ئاتىسى»، «خان تاغ» دېگەن ناملار بىلەن ئاتاىپ، كىشىنى جەلپ قىلىدىغان نۇرغۇنلىغان گۈزەل ئەپسانىلەرنى توقۇپ چىققان.

كوئىنلۇن تاغلىرى غەربتە پامىر ئېگىزلىكىنىڭ شەرقىدىن باشلىنىپ، شەرقتە چەيدام دەرياسىنىڭ يۇقىرى ئېقىنىدىكى رايونلارغىچە يېتىپ بارىدۇ، بايانقارا تاغ تىزمىسى ۋە ئانماچىن تېغى (جىشىشەن تېغى) بىلەن شەرقىي ئۇزۇنلۇق  $97^{\circ} \sim 99^{\circ}$  ئارىلىقىدا تۇتىشىدۇ، ئومۇمىي ئۇزۇنلۇقى 2500 كىلومېتىردىن ئاشىدۇ، كەڭلىكى 150 ~ 350 كىلومېتىرغىچە كېلىدۇ. شىمالىي تەرىپىنىڭ تارىم ئويمانلىقى ۋە چەيدام ئويمانلىقى بىلەن بولغان ئېگىزلىك پەرقى 3500 ~ 4500 مېتىرغىچە كېلىدۇ، كوئىنلۇن تاغلىرىنىڭ شىمالىي يانباغرىدا دەريالار كۆپ بولۇپ، ئۇلار تارىم ئويمانلىقى بىلەن چەيدام ئويمانلىقىدىكى ئىچكى دەريا سۇ سىستېمىلىرىغا قوشۇلۇپ كېتىدۇ.

كوئىنلۇن تاغلىرى ھەيۋەتلىك بولۇپلا قالماستىن، يەنە ئۇنىڭدىن نەپىس، كۆركەم، رەڭدار، نۇقسانسىز قاشتېشى — كوئىنلۇن قاشتېشى كۆپ چىقىدۇ.

**تاڭگۇلا تاغ تىزمىسى** جۇڭگودىكى نۇجياڭ، لەنساڭجياڭ ۋە چاڭجياڭ دەريالىرىنىڭ ھەممىسى ئوخشاش بىر تاغ تىزمىسىدىن، يەنى ھەيۋەتلىك ۋە سۈرلۈك تاڭگۇلا تاغ تىزمىسىدىن باشلىنىدۇ.

تاڭگۇلا تاغلىرى شىزاڭ ئاپتونوم رايونىنىڭ شەرقىي شىمال قىسمى بىلەن چىڭخەي ئۆلكىسى تۇتاشقان ئورۇنغا جايلاشقان. ئۇنىڭ شەرقىي جەنۇب قىسمى خېڭدۇەن تاغ تىزمىسىغا تۇتىشىدۇ. ئۇ يەنە «داڭلا تېغى» دەپمۇ ئاتىلىدۇ. تاڭگۇلا تاغلىرىنىڭ كەڭلىكى 150 كىلومېتىرغا يېتىدۇ، تاغ چوققىلىرىنىڭ دېڭىز يۈزىدىن ئېگىزلىكى 5500 ~ 6000 مېتىرغىچە كېلىدۇ، نىسپىي ئېگىزلىك پەرقى 500 ~ 1000 مېتىرغىچە كېلىدۇ. ئاساسلىق چوققىسى بولغان گېلانداڭ قارلىق تېغىنىڭ دېڭىز يۈزىدىن ئېگىزلىكى 6621 مېتىر كېلىدۇ. چىڭخەي - شىزاڭ تاش يولىدىكى مۇھىم ئۆتكەل — تاڭگۇلا تاغ ئېگىزلىكى دېڭىز يۈزىدىن 5220 مېتىرغا يېتىدۇ، لېكىن بۇ تاغنىڭ يانتۇلۇقى ئانچە چوڭ ئەمەس، ئېگىزلىك پەرقى كىچىك بولغانلىقتىن، خەتەرلىك، ئۆتۈكلى بولمايدىغان كۆرۈنمەيدۇ. تاڭگۇلا تاغ تىزمىسىدا مۇزلۇقلار ئانچە كۆپ شەكىللەنمىگەن بولۇپ، پەقەت ئاز ساندىكى بىرقانچە ئېگىز چوققىدە لىرىدىلا كىچىكرەك مۇزلۇقلار بار. بۇ تاغدا كۆپ يىللىق توڭ توپىلار شەكىللەنگەن.

تاڭگۇلا تاغلىرىنىڭ ۋېرتىكال تەبىئىي بەلباغلىرى چوڭ قۇرۇقلۇق خاراكتېرىگە مەنسۇپ، ئەمما شەرقىي بۆلىكى يېرىم نەم تىپقا، غەربىي بۆلىكى يېرىم قۇرغاق تىپقا ياتىدۇ. قېزىلما بايلىقلىرىدىن تۆمۈر، كۆمۈر قاتارلىقلار بار. يەر ئىسسىقلىق بايلىقى بىرقەدەر مول.

**گاندىس تاغ تىزمىسى** گاندىس تاغ تىزمىسى چىڭخەي - شىزاڭ ئېگىز-

لىكىنى جەنۇب ۋە شىمالغا ئايرىپ تۇرىدىغان مۇھىم جۇغراپىيەلىك چېگرا، شىزاڭدىن ھىندى ئوكيانغا چىقىپ كېتىدىغان تاشقى سۇ سىستېمىسى بىلەن شىمالىي شىزاڭ ئىچكى سۇ سىستېمىسىنىڭ ئاساسلىق سۇ بۆلگۈچىسىدۇر. گاندىس تاغ تىزمىسىنىڭ زاڭزۇ تىلىدا «تاغلارنىڭ غوجىسى» دېگەن مەنىسى بار. ئۇ شىزاڭ ئاپتونوم رايونىنىڭ غەربىي جەنۇب قىسمىغا، ھىمالايا تاغ تىزمىسىنىڭ شىمالىغا جايلاشقان بولۇپ، ھىمالايا تاغلىرى بىلەن ئاساسىي جەھەتتىن پاراللېل كېلىدۇ. دېڭىز يۈزىدىن ئېگىزلىكى ئومۇمەن 5500 ~ 6000 مېتىرغىچە كېلىدۇ. تاغ تىزمىسىدىكى گانرىنبوچى چوققىسى بۇدا دىنىدىكى مەشھۇر مۇقەددەس تاغ بولۇپ، بۇدا مۇرتلىرىنىڭ ھەج - تاۋاب قىلىدىغان جايىدۇر.

گاندىس تاغ تىزمىسىنىڭ جەنۇب تەرىپى ئومۇملاشتۇرۇلۇپ جەنۇبىي شىزاڭ رايونى دەپ ئاتىلىدۇ. كىلىماتى سەل قۇرغاق بولۇپ، دېڭىز يۈزىدىن ئېگىزلىكى 4000 مېتىردىن ئۆۋەن تۇرىدىغان يارلۇڭزاڭ جۇ دەريا ۋادىسى رايونى چاتقاللىق ئوتلاق، سەل ئېگىز رايونلىرى سۇيۇلۇپ (سۇب ئېگىز تاغ) ئوتلاقلىرىدۇر. بۇ رايوننىڭ ئوتلاقلىرى كەڭ، تېرىلغۇ يەرلىرى مەركەزلەشكەن بولۇپ، شىزاڭ ئاپتونوم رايونىنىڭ نوپۇسى مەركەزلەشكەن، دېھقانچىلىق - چارۋىچىلىقى تەرەققىي قىلغان رايونى ھېسابلىنىدۇ. ئۇنىڭ شىمالىي تەرىپى چىڭخەي ئېگىزلىكى بىلەن بولۇپ، كىلىماتى سوغۇق ۋە قۇرغاق كېلىدۇ، بۇ رايوندا ئېگىز تاغ يايلاقلىرى ئاساسلىق ئورۇندا تۇرىدۇ. مۇتلەق كۆپ قىسىم يەرلىرى پەقەت قوي ۋە قوتاز بېقىشقا باب كېلىدىغان ياكى ئادىمىزات ئولتۇراقلاشمىغان قاس چۆل - جەزىرلەردۇر.

چىڭخەي - شىزاڭ تۆمۈر يولىدىكى ئەڭ ئۇزۇن تۈنپەل، يەنى «دۇنيا ئۆگزىسىدىكى بىرىنچى ئۇزۇن تۈنپەل»



نېل» دەپ نام ئالغان شىزاڭ ياڭبا - جىڭ بىرىنچى نومۇرلۇق تۇنېلى 2003 - يىلى 10 - ئاينىڭ 12 - كۈنى سائەت 10 دىن 50 مىنۇت ئۆتە - كەندە ئوڭۇشلۇق تۇتاشتۇرۇلۇپ، گاندس تاغ تىزمىسىنى تېشىپ ئۆ - تۈشتىن ئىبارەت ئۇلۇغۇر ئىش ئە - مەلگە ئاشتى.

**بەش تاغ (ۋۇيۆ تاغلىرى)**

بەش تاغ تەيشەن، خۇاشەن، جەنۇبىي خېڭشەن، شىمالىي خېڭشەن ۋە سۇڭشەن قاتارلىق تاغلارنى كۆرسە - تىدۇ. بەش تاغ (ۋۇيۆ) جۇڭگودىكى بەش مەشھۇر تاغنىڭ ئومۇمىي ئاتە - لىشىدۇر.

تەيشەن تېغى يەنە دەيشەن تېغى دەپمۇ ئاتىلىدۇ، ئۇ شەندۇڭ ئۆلكە - سىنىڭ ئوتتۇرا قىسمىغا جايلاشقان بولۇپ، بەش تاغنىڭ ئاتامانى دېگەن نامى بار. ئەمەلىيەتتە، تەيشەننىڭ دې - ڭىز يۈزىدىن ئېگىزلىكى 1533 مې - تىر بولۇپ، بەش تاغنىڭ ئىچىدە ئۇ - چىنچى ئورۇندا تۇرىدۇ، ئەمما تەيشەن تېغىنىڭ غەربىي قىسمىدا دېڭىز يۈ - زىدىن ئېگىزلىكى 50 مېتىر ئەترا - پىدا كېلىدىغان بىپايان شىمالىي جۇڭگو تۈزلەڭلىكى، شىمال، شەرق، جەنۇب تەرەپلىرىدە دېڭىز يۈزىدىن ئېگىزلىكى 100 ~ 200 مېتىرغە - چە كېلىدىغان ئىدىرلىقلار بولغاند - لىقتىن، «تۈزلەڭلىكتە تاغ گەۋدىلى - نىدۇ، پەس ئىدىرلىقمۇ ئېگىز چوققا بولۇپ كۆرۈنىدۇ» دېگەندەك، تەيشەن تېغى تېخىمۇ ھەيۋەتلىك كۆرۈنىدۇ. ئۇنىڭ ئۈستىگە ئەتراپىدىكى رايونلارنىڭ تارىخىي مەدەنىيىتى ئۇ - زۇن، ھەرقايسى سۇلالىلەرنىڭ خان - پادىشاھلىرى ئارقا - ئارقىدىن بۇ يەرگە كېلىپ ئىستىقامەتتە ئولتۇ - رۇپ، نەزىر - چىراغ ئۆتكۈزۈپ تۇر - غانلىقتىن، تەيشەننىڭ نامى تارقى - لىپ، مىڭ يىللاردىن بۇيان كىشىلەر ئىنتىلىدىغان گۈزەل ماكانغا ئايلان - غان.

خۇاشەن تېغى شەنشى ئۆلكىسىدە -

نىڭ شەرقىي قىسمىدىكى خۇاينىڭ شەھىرىگە جايلاشقان، بۇ چىننىڭ تاغلىرىنىڭ تارىمى بولۇپ، دېڭىز يۈزىدىن ئېگىزلىكى تەخمىنەن 2155 مېتىر كېلىدۇ. چوققىسىغا چىقىپ ئەتراپقا قارىسىڭىز، ۋېيخې دەرياسىدە - نىڭ ئاپئاق بەلباغدەك شەرققە ئېقىپ كېتىۋاتقانلىقىنى، خۇاڭخې دەرياسىدە - نىڭ ئۇيۇقتىن ئۆركەشلەپ كېلىۋات - قانلىقىنى، ئېگىز - پەس كەتكەن تاغلاردا قارىغاي، ئارچىلارنىڭ ياپپە - شىل كۆكرىپ تۇرغانلىقىنى كۆرد - سىز. خۇاشەن تېغىدا بەش چوققا بار، شەرقىي، جەنۇبىي، غەربىي چوققىلى - رى چوقچىيىپ تۇرىدۇ، قىرلىق تىك قىيالىرى كۆپ، شىمالىي چوققىسى بىلەن ئوتتۇرا چوققىسى سەل پەس بولسىمۇ، ئەمما تىك قىيالىرى ناھا - يىتى كۆپ، شۇڭا بۇ تاغ «دۇنيادىكى ئاجايىپ كۆركەم ۋە ئەڭ خەتەرلىك تاغ» دەپ تەرىپلىنىدۇ.

بۇلۇت - تۇمانلىرى بىلەن داڭ چىقارغان خېڭشەن تېغى خۇنەن ئۆل - كىسىنىڭ خېڭياڭ شەھىرىگە جايلاشقان. ئۇنىڭ شەرقىي تەرىپىدە سۇلىرى ئۆركەشلەپ تۇرىدىغان شياڭجياڭ دەرياسى شىمالغا قاراپ ئاقىدۇ، شياڭجياڭ دەرياسىنىڭ نەم - خۇش سۇ پارلىرى كۆتۈرۈلۈپ تاغ ئا - رسىدا توپلىشىپ «خېڭشەن تۇمانلى - رى» دىن ئىبارەت ئاجايىپ مەنزىرىنى ھاسىل قىلىدۇ. خېڭشەن تېغىنىڭ دېڭىز يۈزىدىن ئېگىزلىكى تەخمىنەن 1300 مېتىر كېلىدۇ، ئۇنىڭ 72 داڭلىق چوققىسى بار.

شىمالىي خېڭشەن تېغى سەنشى ئۆلكىسىنىڭ شەرقىي شىمالىغا جايلاشقان. ئۇنىڭ دېڭىز يۈزىدىن ئې - گىزلىكى 2016 مېتىر كېلىدۇ، جۇغراپىيەلىك شارائىتى ئىنتايىن مۇھىم بولۇپ، قەدىمدىن تارتىپ ھەربىي ئالىملار تالىشىدىغان جاي بولۇپ كەلگەن. ساياھەتچىلەرنى ئەڭ جەلپ قىلىدىغىنى «خېڭشەننىڭ 18 مەنزىرىسى» نىڭ تاجى - مۇئەللىق ئىبادەتخانىسىدۇر.

خېنەن ئۆلكىسىنىڭ دېڭىڭياڭ

شەھىرىگە جايلاشقان سۇڭشەن تېغى - نىڭ دېڭىز يۈزىدىن ئېگىزلىكى تەخمىنەن 1492 مېتىر كېلىدۇ. بۇ تاغ ئوتتۇرا تۈزلەڭلىككە جايلاشقان - لىقتىن، ئوتتۇرا تاغ دەپ نام ئالغان. سۇڭشەن تېغىدىكى جۇڭگو ۋە چەت ئەللەرگە داڭقى كەتكەن شاۋلىن ئى - بادەتخانىسى جۇڭگونىڭ قەدىمكى شاۋلىن گۇمپىسى مەزھىپىنىڭ پائالىيەت مەركىزىدۇر. شاۋلىن ئىبادەتخانىسىدىكى مۇنارلار ھەرقا - سى دەۋرلەردىكى راھىبىلارنىڭ قەب - رىستانلىقى بولۇپ، بۇدا مۇنارلىرى خۇددى ئورماندەك قەد كۆتۈرۈپ تۇ - رىدۇ. يۇلتۇز كۆزىتىش سۈپىسى جۇڭگودا ھازىرغىچە ساقلىنىپ قال - غان ئەڭ قەدىمكى رەسەتخانىدۇر. بۇ ئاسترونومىيە تارىخى ۋە قۇرۇلۇش تارىخىدا يۇقىرى قىممەتكە ئىگە. سۇڭشەن ئىبادەتخانىلىرى چىن سۇلالىسىدىن باشلاپ سېلىنغان بو - لۇپ، 400 نەچچە ئېغىز ئۆيى بار، بۇ بەش تاغدا ھازىرغىچە ساقلانغان كۆ - لىمى ئەڭ چوڭ، ئەڭ مۇكەممەل قە - دىمكى زامان ئۆيى - ئىمارەت تۈركۈ - مى ھېسابلىنىدۇ. سۇڭياڭ بىلىم يۇرتى بولسا جۇڭگونىڭ قەدىمكى تۆت چوڭ بىلىم يۇرتىنىڭ بىرى ھېساب - لىنىدۇ.

**خۇاڭشەن تېغى**

خۇاڭشەن تېغى ئەنخۇي ئۆلكىسىنىڭ جەنۇبىي قىس - مىغا جايلاشقان، خۇاڭشەن تاغ تىز - مىسىنىڭ ئوتتۇرا بۆلىكىدىكى ئا - ساسلىق چوققىنىڭ دېڭىز يۈزىدىن ئېگىزلىكى 1873 مېتىر كېلىدۇ. ئۇنىڭدا تەيشەن تېغىنىڭ ھەيۋىتى، خۇاڭشەن تېغىنىڭ تىك قىيالىرى، خېڭشەن تېغىنىڭ تۇمانلىرى، ئېمپى تېغىنىڭ سالىقلىقى، لۇشەن تېغى - نىڭ شارقىراتمىلىرى بولۇپلا قال - ماستىن، يەنە ئاجايىپ قارىغايلىر، غە - لىتە تاشلار، بۇلۇت دېڭىزى ۋە ئار - شاڭلاردىن ئىبارەت «تۆت تەڭداش - سىز» مەنزىرە بار. خۇاڭشەننىڭ قا - رىغايلىرى تىك ۋە كۆركەم ئۆسىدۇ. «بىلىكى» نى سوزۇپ تۇرغان «مەرھابا



خۇاڭشەن تېغىدىكى ئاجايىپ چوققىلار.

قارىغايلىرى»، يەرگە يانتۇزۇپ قويغان يەلپۈگۈچتەك قارىغايلىرى بار. خۇاڭشەننىڭ كىلىماتى نەم، يىل بويى تۇمانلار لەيلەپ تۇرىدۇ، بۇلۇت قاتلىمىدىن چوققىيىپ چىقىپ تۇرغان خۇاڭشەن چوققىلىرى بەجايىكى بىر توپ ئاراللار بۇلۇت دېڭىزىدا لەيلەپ تۇرغاندەك كۆرۈنىدۇ. خۇاڭشەن ئېتىكىدىكى ئارشاڭلار سۇ مىقدارىنىڭ كۆپلۈكى، تېمپېراتۇرىسىنىڭ يۇقىرىلىقى بىلەن داڭلىق. خۇاڭشەن داڭلىق مەنزىرە رايونى 1990 - يىلى ب د ت مائارىپ - پەن - مەدەنىيەت تەشكىلاتى تەرىپىدىن دۇنيا مەدەنىيەت ۋە تەبىئەت مىراسلىرى تىزىملىكىگە كىرگۈزۈلدى.

**لۇشەن تېغى** لۇشەن تېغى جياڭشى

ئۆلكىسى جيوچياڭ شەھىرىنىڭ جەنۇب تەرىپىدىن 36 كىلومېتىر يىراقلىقتىكى پويانخۇ كۆلى بويىغا جايلاشقان. شىمالىي تەرىپى چاڭجياڭ دەرياسىغا، جەنۇبىي ئېتىكى پويانخۇ كۆلىگە تۇتىشىپ تۇرىدۇ. ئۇنىڭ توپ - توپ چوققىلىرى، تەنھا قەد كۆتۈرۈپ تۇرغان قىياپىتى ئۇنى جەنۇبىي ھاننىڭ سىرتىدىن ئۇچۇپ كېلىۋاتقان قاندىك كۆرسىتىدۇ. بۇ تاغنىڭ تۆت ئەتراپى ھەيۋەتلىك تىك قىيالىق، ئوتتۇرىسى گۈزەل تەكشلىك بولۇپ، كىشىلەر ئۇنى سەندەلسىمان ئۈزۈلمە بۆلەكلىك تاغ دەپ ئاتىشىدۇ. لۇشەن تېغى شەرقىي شىمال - غەربىي جەنۇب يۆنىلىشىدە سوزۇلۇپ ياتقان قاتمۇقات

تاغلاردىن تەشكىل تاپقان بولۇپ، كۆلىمى 300 كىۋادرات كىلو - مېتىردىن ئاشىدۇ، ئۇنىڭدا 171 داڭلىق چوققا بار.

لۇشەن تېغى دەريا ۋە كۆللەر ئاردا - لىقىغا جايلاشقانلىقى تىن، سۇ پارلىرى مول، ھۆل - يېغىنى كۆپ، شۇڭا تۆت پە -

سىلنىڭ ھەممىسىدە بۇلۇت - تۇمان - لىق ۋە شارقىراتمىلىق بولىدۇ، يەنى پىنچا ئۆسۈملۈكلىرىمۇ بۈك - باراقتان ئۆسىدۇ، «ئاجايىپ قىيالىق، بۇلۇت دېڭىزى، شارقىراتمىلار» لۇ - شەن تېغىنىڭ ئۈچ تەڭداشسىز مەنزىرىسى ھېسابلىنىدۇ. ياپپىشىل تاغلىرى، تۆت پەسىلنىڭ گۈزەللىكى، دەريالار، كۆللەر ۋە تاغلارنىڭ مۇكەممەل بىر پۈتۈن گەۋدە بولۇپ تۇرۇشى، ھەيۋەتلىك، غەلىتە، خەتەرلىك، كۆركەم مەنزىرىلەرنىڭ ئۆزئارا ماسلىشىشى لۇشەن تېغىنىڭ ئاجايىپ گۈزەل مەنزىرىسىنى شەكىللەندۈرگەن، شۇڭا گۈزەللىكتە دۇنيادا تەڭدەش يوق دېگەن كاتتا نامغا ئېرىشكەن. 1996 - يىلى لۇشەن تېغى «دۇنيا مىراسلىرى تىزىملىكى» گە كىرگۈزۈلدى.

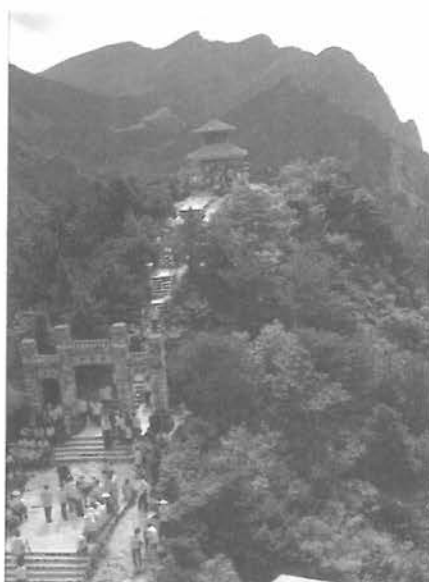

لۇشەن تېغىدىكى خەندۈكۈ.

لۇشەن تېغى گەرچە چاڭجياڭ - نىڭ ئوتتۇرا - تۆۋەن ئېقىمىدىكى «ئاتەش» رايونىغا جايلاشقان بولسىمۇ، يەر شارائىتى ئېگىز بولغانلىقتىن، ياز پەسلىدىمۇ ھاۋاسى سالقىن، يې - قىملىق بولۇپ، 35℃ تىن يۇقىرى قاتتىق ئىسسىق كۈنلىرى بولمايدۇ. 7 - ئاينىڭ ئوتتۇرىچە ھاۋا تېمپېراتۇرىسى ئارانلا 22.6℃ بولۇپ، تاغ ئېتىكىدىكى جيوچياڭنىڭ تېمپېراتۇرىسىدىن 5.6℃ تۆۋەن، شۇڭا ئۇ يەنە ئىسسىقلىقتىن ساقلىنىدىغان گۈزەل جاي ھېسابلىنىدۇ.

**ۋۇيىشەن تېغى** ۋۇيىشەن تېغى

فۇجىيەن ئۆلكىسىنىڭ غەربىي شىمال - لىدىكى ۋۇيىشەن شەھىرىگە جايلاشقان. تاغ تىزمىسى شەرقىي شىمال - غەربىي جەنۇب يۆنىلىشىدە سوزۇلۇپ ياتىدۇ، ئۇزۇنلۇقى تەخمىنەن 540 كىلومېتىر كېلىدۇ. ئۇ شەرقىي جەنۇب دېڭىز ياقىسىدىكى ئىدىرلىقلار بىلەن جياڭنەن ئىدىرلىق قىنىڭ چېگراسى، شۇنداقلا فۇجىيەن ئۆلكىسىدىكى مىنجياڭ سۇ سىستېمىسى، تىنچياڭ سۇ سىستېمىسى بىلەن جياڭشىدىكى پويانخۇ سۇ سىستېمىسىنىڭ تەبىئىي سۇ بۆلگۈچىسىدۇر.

**ۋۇيىشەن تېغىنىڭ تەبىئىي مەنزىرىسى** ئۆزگىچە بولۇپ، «دەنشىيا يەر شەكلى» بىلەن نام چىقارغان.

زۇمرەتتەك سۈلىرى، قىپقىزىل تاغلىرى، ئاجايىپ چوققىلىرى ۋە غارلىرى كۆركەم مەنزىرىلىك رايونغا ئايلانغان. شۇنىڭ بىلەن بىر ۋاقىتتا، ئۇ يەنە جۇڭگونىڭ شەرقىي جەنۇب قىسمىدىكى ئەڭ داڭلىق جانلىقلار مۇھاپىزەت رايونى، شۇنداقلا نۇرغۇنلىغان قەدىمكى ئاپەتلەردىن ئامان قالغان ئۆسۈملۈكلەرنىڭ پاناھگاھى بولۇپ، بۇنىڭ ئىچىدە نۇرغۇنلىغان جانلىقلار پەقەت جۇڭگوغا خاس. 1979 - يىلى ۋۇيىشەن دۆلەتلىك تەبىئىيلىكى قوغدىلىدىغان رايون قۇرۇلدى. ئۇنىڭ كۆلىمى 57300 گېكتار كېلىدۇ. 1999 - يىلى ب د ت





ۋۈتەيشەن تېغىنىڭ مەنزىرىسى.

مائارىپ - پەن - مەدەنىيەت تەشكىلاتى تەرىپىدىن دۇنيادىكى مەدەنىيەت ۋە تەبىئەت مىراسلىرى تىزىملىكىگە كىرگۈزۈلدى.

### بۇددا دىنىنىڭ تۆت چوڭ داڭلىق تېغى

بۇددا دىنى شەرقىي خەن دەۋرىدە جۇڭگوغا كىرگەندىن تارتىپ، تا ھازىرغىچە بولغان 2000 يىلغا يېقىن تارىختا بىر قانچە قېتىم گۈللىنىپ ۋە زاۋاللىشىپ، تەدرىجىي جۇڭگوچە بۇددا دىنىغا ئايلاندى. شۇنىڭ بىلەن بىر ۋاقىتتا، ۋەتىنىمىزنىڭ كەڭ زېمىنىدا ئۆچمەس ئىزلىرىنى قالدۇردى. «جاھان» دىكى داڭلىق تاغلاردا راھىبلار كۆپ دېگەن سۆز بار. ۋۈتەيشەن تېغى، ئېمپىي تېغى، جىيۇخۇ تېغى، پۈتۈ تېغى قاتارلىقلار جۇڭگودىكى بۇددا دىنىنىڭ تۆت چوڭ داڭلىق تېغى، دەپ ئاتىلىدۇ.

ۋۈتەيشەن تېغى سەنشى ئۆلكىسىنىڭ شەرقىي شىمال قىسمىدىكى خۇتۇ دەرياسىنىڭ جەنۇبىي قىرغىقىغا جايلاشقان بولۇپ، بەش سۈپىسىمان تاغ چوققىسى بولغانلىقتىن، مۇشۇ نام بىلەن ئاتالغان. بۇ تاغدا قاتتىق ئىسسىق بولمىغاچقا، ئۇ يەنە سالقىن تاغ، دەپمۇ ئاتىلىدۇ. ئاساسلىق چوققىسى بېيتەيدىڭنىڭ دېڭىز يۈزىدىن ئېگىزلىكى 3058 مېتىر بولۇپ، بۇ شىمالىي جۇڭگو رايونىدىكى ئەڭ ئېگىز چوققا ھېسابلىنىدۇ. شەرقىي خەن سۇلالىسىدىن باشلاپ بۇ يەردە ئىبادەتخانىلار قۇرۇلۇشقا باشلىغان، ئەڭ كۆپ بولغاندا سانى 300 دىن

ئېشىپ كەتكەن، ھازىر ساقلىنىپ قالغىنىدىن 47 سى بار، بۇنىڭ ئىچىدە نەچچەن ئىبادەتخانىسى جۇڭگودا ھازىرغىچە ساقلىنىپ قالغان ئەڭ بۇرۇنقى ياغاچ قۇرۇلمىلىق قۇرۇلۇش ھېسابلىنىدۇ. ۋۈتەيشەندىكى بۇددا مۇنارى قۇرۇلۇشلىرى كۆپ ھەم رەڭدار بولۇپ، ئۇلارغا مىس، كۈمۈش، تاش، ياغاچ، ئالتۇن ھەل، ئەيدىنەك قاتارلىق ماتېرىياللار ئىشلىتىلگەن، شەكلى بىر - بىرىگە ئوخشاشمايدۇ. بۇنىڭ ئىچىدە شېلى چوڭ ئاق مۇنارنىڭ ئېگىزلىكى 56.6 مېتىر كېلىدۇ، ياسىلىشى ئۆزگىچە بولۇپ، ۋۈتەيشەننىڭ بەلگىسى ھېسابلىنىدۇ.

«بۇددا دىنى دۇنياسى» دېگەن نامى بار پۈتۈ تېغى جېجياڭ ئۆلكىسىنىڭ جۇۋشەن تاقىم ئاراللىرىدىكى بىر كىچىك ئارالغا جايلاشقان. كۆلىمى ئاران 12 كىۋادرات كىلومېتىر كېلىدىغان بۇ كىچىك ئارالغا بۇددا دىنى تازا گۈللەنگەن ۋاقىتتا 200 دىن ئارتۇق بۇتخانا سېلىنغان. داڭلىق ئاسارەتلىقلەردىن پۈتۈ جى ئىبادەتخانىسى، فايۇ ئىبادەتخانىسى، خۇيچى ئىبادەتخانىسى قاتارلىقلارنى ئاساس قىلغان قۇرۇلۇش توپى، شۇنىڭدەك ماھاپانا بۇتخانىسى ۋە مېيىفۇ بۇتخانىسى قاتارلىق بۇتخانلار بار.

سېچۈەن ئويمانلىقىنىڭ غەربىي جەنۇب گىرۋىكىگە جايلاشقان ئېمپىي تېغىنىڭ ئاساسىي چوققىسىنىڭ دېڭىز يۈزىدىن ئېگىزلىكى 3099 مېتىر كېلىدۇ. بۇ تاغ ناھايىتى كۆركەم، ھەيدىۋەتلىك بولۇپ، چوققىلىرى يېشىللىققا پۈركەنگەن، شۇڭا «ئېمپىي جاھاندىكى ئەڭ گۈزەل جاي» دەپ نام ئالغان. ئېمپىي تېغىنىڭ ئۆسۈملۈك بىلەن قاپلىنىش نىسبىتى %85 ئەتراپىدا بولۇپ، ئۆسۈملۈكلەرنىڭ تۈرى 3000 دىن ئاشىدۇ، ھايۋانلارنىڭ

تۈرى تەخمىنەن 2000 خىلغا يېتىدۇ. بۇنىڭ ئىچىدە نۇرغۇنلىغان ئورمان ئۇچرايدىغان ئەتىۋارلىق تۈرلەر بار بولۇپ، «تەبىئىي مۇزېي» دەپ تەرىپلىنىدۇ. ئېمپىي تېغىدا ئەڭ دەسلەپتە تەرىقەت دىنى ئەۋج ئالغان، تاڭ، سۇڭ سۇلالىلىرىدىن كېيىن بۇددا دىنى تەدرىجىي گۈللىنىشكە باشلىغان. مىڭ، چىڭ سۇلالىلىرىگە كەلگەندە يۇقىرى پەللىگە يەتكەن. ئېمپىي تېغىدا بۇتخانا - ئىبادەتخانىلار ئىنتايىن كۆپ، بۇلارنىڭ ئىچىدە باۋگو، فۇخۇ، خۇڭچۈنپىڭ، چىڭيىنگى، جىيۇلاۋدۇڭ، ۋەنىيەن، شىشياڭچى، جىندىڭ قاتارلىق سەككىز چوڭ بۇتخانا - ئىبادەتخانا ئەڭ داڭلىقلىرى ھېسابلىنىدۇ.

«شەرقىي جەنۇب بويىچە بىرىزىچى تاغ» دەپ نام ئالغان، نېلۇپەرگە ئوخشاپ كېتىدىغان توققۇز چوققىسى بار جىيۇخۇ تېغى ئەنخۇي ئۆلكىسىنىڭ چىڭياڭ ناھىيەسىگە جايلاشقان بولۇپ، ئاساسلىق چوققىسىنىڭ دېڭىز يۈزىدىن ئېگىزلىكى 1342 مېتىر كېلىدۇ. تاغ ئىچىنىڭ ھەممە يېرىگە غارلار، غەلىتە تاشلار، بۇلاقلار، شارقىراتمىلار تارقالغان. ئۇلارنىڭ ئارىلىقلىرىغا ياپپىشىل قارىغايىلار، بامبۇكلار، ئېتىزلەر، كەنتىلەر جايلاشقان. شەرقىي جىن سۇلالىسىنىڭ ئاخىرقى مەزگىللىرىدىلا بۇددا دىنى جىيۇخۇ تېغىغا تارقالغان. مىڭ يىللاردىن بۇيان تاغ ئىچىدە ئىنتايىن كۆپ قەدىمىي بۇتخانلار



ۋۈتەيشەن تېغىنىڭ مەنزىرىسى (سۈرەتنى ۋاڭ ۋېنشۈ تارتقان)

قەد كۆتۈرۈپ تۇرغان، تازا گۈللەنگەن مەزگىللىرىدە بۇتخانلار 300 ~ 400 گە يەتكەن، ھازىرغىچە ساقلاندىغىنىدىن 78 ى بار. گەنلۇ ئىبادەتخانىسى، خۇاچېڭ ئىبادەتخانىسى، رۇ-شېنباۋ قەسىرى، بەيسۈي قەسىرى قاتارلىقلار بۇددا دىنىنىڭ مۇقەددەس جايلارى ھېسابلىنىدۇ، بۇنىڭ ئىچىدىكى بەيسۈي قەسىرىدە 17 - ئەسىرنىڭ باشلىرىدا ياشىغان راھىبىنىڭ ئولتۇرغان ھەيكىلى بار.

**تەرىقەت دىنىنىڭ تۆت چوڭ داڭلىق تېغى**

تەرىقەت دىنى جۇڭگودا پەيدا بولۇپ، جۇڭگودا تارقالغان دىندۇر. جۇڭگو تارىخىدا بۇ دۇنيادىن چەتنىگەنلىكى زاھىدلارنىڭ كۆپىنچىسىگە ئەۋلىيا دەپ نام بېرىلىپ كەلگەن، ئۇلارنىڭ ئايىغى يەتكەن جايلارنىڭ ھەممىسى تەرىقەت دىنىنىڭ مۇقەددەس جايىغا ئايلانغان. چىڭچېڭشەن تېغى، ۋۇداڭشەن تېغى، لاۋشەن تېغى ۋە لوفۇشەن تېغى ئومۇملاشتۇرۇلۇپ جۇڭگو تەرىقەت دىنىنىڭ تۆت چوڭ داڭلىق تېغى دەپ ئاتالغان.

چىڭچېڭشەن تېغى سىچۈەن ئۆلكىسى چىڭدۇ شەھىرىنىڭ غەربىي شىمالىدىكى تەخمىنەن 70 كىلومېتىر يىراقلىققا جايلاشقان. ئۇنىڭ ئاساسلىق چوققىسىنىڭ دېڭىز يۈزىدىن ئېگىزلىكى 1600 مېتىردىن ئاشىدۇ. تاغنىڭ شەكلى قەلئەگە ئوخشاپ قالغانلىقتىن، ئۇنىڭ ئۈستىگە تاغدا بۈك - باراقسان بامبۇك ئورمىنى يىل بويى ياپىيىش كۆك - رىپ تۇرغانلىقتىن، بۇ تاغ چىڭچېڭشەن (يېشىل قەلئە تېغى) دەپ ئاتالغان. چىڭچېڭشەن تېغى جۇڭگو تەرىقەت دىنى بۆشۈكلىرىنىڭ بىرى بولۇپ، يېشىللىقلىقى ۋە خىلۋەتلىكى بىلەن نام چىقارغان، ئۇنىڭ «چىڭچېڭشەن جاھاندىكى خىلۋەت جاي» دېگەن نامى بار. ئېيتىشلارغا قارىغاندا، شەرقىي خەن سۇلالىسىنىڭ ئاخىرقى يىللىرى تەرىقەت دىنىنى بەرپا قىلغۇچى جاڭ داۋلىڭ بۇ يەرگە كېلىپ مۇنبەر ياساپ ۋەز ئېيتقان،

جۇڭگودىكى بىر مۇھىم جانىزالىق مەزھىپى بولۇپ، سۇڭشەن تېغىدىكى شاۋلىن جانىزالىقى بىلەن تەڭ ئورۇندا تۇرىدۇ.

شەندۇڭ ئۆلكىسى چىڭداۋ شەھىرىنىڭ شەرقىي شىمالىغا جايلاشقان لاۋشەن تېغىنىڭ ئاساسلىق چوققىسىنىڭ دېڭىز يۈزىدىن ئېگىزلىكى 1133 مېتىر كېلىدۇ. لاۋشەن تېغىدا غەلىتە تاغ جىنىسلىرى ۋە غارلار كۆپ بولۇپ، تاغ ئۈستىدىكى شارقىراتما ۋە بۇلاقلاردا سۇلار ئېقىپ تۇرىدۇ، تاغ ئېتىكىدە دېڭىز سۇلىرى دولقۇنلىنىپ تۇرىدۇ، تاغنىڭ رەڭگى بىلەن يېشىل قارىغايلىرى، قارىغايلىرىنىڭ شىلدىرلاشلىرى بىلەن دېڭىز شاۋقۇنى ماسلاشقان بولۇپ، بۇ ساياھەت قىلىدىغان ۋە ئىسسىقتىن دالدىلىنىدىغان ياخشى سەيلىگاھتۇر. رىۋايەت قىلىنىشىچە، چىن شىخۇاڭ، خەن ۋۇدىلارمۇ بۇ يەرگە كېلىپ ئادەمنى قېرىتىدىغان خىسلەتلىك دورا ئىزدىگەنمەن. سۇڭ ۋە يۈەن سۇلالىلىرىدىن كېيىن، بۇ جايدا تەرىقەت دىنى ئىبادەتخانىلىرى كۆپلەپ سېلىنىشقا باشلىغان، بۇ تاغ تەدرىجىي ھالدا تەرىقەت دىنىنىڭ داڭلىق تېغىغا ئايلانغان. چىڭ سۇلالىسىدىن كېيىن، ئەدەبىيات ساھەسىنىڭ پېشۋاسى پۇ سۇڭلىڭنىڭ ۋەكىللىك ئەسىرى «لياۋجەي رىۋايەتلىرى»دىكى «لاۋشەن تېغىدىكى تەرىقەت دىنى مۇخلىسلىرى» دېگەن مەزمۇن بۇ تاغنى جاھانغا تېخىمۇ تونۇتقان. ھازىرغىچە ساقلىنىپ قالغان شاڭچېڭشەن گۇڭ، تەيچىڭگۇڭ، تەيپىڭگۇڭ قاتارلىق قەسىرلەر خېلى كەڭ كۆلەملىك قەدىمىي ئىمارەتلەر توپىنى تەشكىل قىلغان.

شۇنىڭدىن ئېتىبارەن تەرىقەت دىنىنىڭ ئىبادەتخانىلىرى تەدرىجىي سېلىنىشقا باشلىغان، تازا گۈللەنگەن ۋاقىتتا سانى 100 دىن ئېشىپ كەتكەن. تاغدا تەرىقەت دىنىنىڭ ئاساسلىق ئىبادەتخانىلىرىدىن جىيەنفۇ گۇڭ، تىيەنشىدۇڭ، شاڭچىڭگۇڭ ۋە زۇشىدىيەن قاتارلىقلار بار. بۇنىڭ ئىچىدە دېڭىز يۈزىدىن 1200 مېتىر ئېگىزلىكتىكى شاڭچىڭگۇڭ ئىبادەتخانىسىدا كۈن چىقىش، بۇلۇت دېڭىزى، مۇقەددەس چىراغدىن ئىبارەت ئۈچ چوڭ تەبىئىي ئاجايىپ مەنزىرىنى كۆرگىلى بولىدۇ.

خۇبېي ئۆلكىسىگە جايلاشقان ۋۇداڭشەن تېغىنىڭ ئاساسلىق چوققىسىنىڭ دېڭىز يۈزىدىن ئېگىزلىكى 112 مېتىر كېلىدۇ. تەرىقەت دىنى پائالىيەتلىرىنىڭ تارىخى ئۇزۇن، قەدىمىي ئىمارەتلەرنىڭ كۆلىمى بەك چوڭ بولغانلىقتىن، بۇ تاغنىڭ جۇڭگو دىنى «تەرىقەت دىنىنىڭ بىرىنچى داڭلىق تېغى» دېگەن نامى بار. رىۋايەت قىلىنىشىچە، خەن دەۋرىدە ياشىغان يىن چاڭشىڭ، تاڭ دەۋرىدە ياشىغان لۇ دۇڭبىن، مىڭ دەۋرىدە ياشىغان جياڭ سەنفېڭ قاتارلىقلار مۇشۇ تاغدا تەلىم ئالغانىكەن. ۋۇداڭشەن تېغىدىكى ئىبادەتخانىلار تاڭ دەۋرىدە سېلىنىشقا باشلىغان، ئەمما ئۇنىڭ كۆپىنچىسى يۈەن سۇلالىسىدىن ئاخىرقى مەزگىللىرىدە ۋەيران قىلىنغان. مىڭ سۇلالىسىنىڭ يۇڭلې يىللىرىدا توپا - تاش قۇرۇلۇشى روناق تېپىپ، تەرىقەت دىنىنىڭ مۇقەددەس جايلارى ئىچىدە ئالدىنقى قاتاردا تۇرىدىغان غايەت زور قەدىمكى ئىمارەتلەر توپى بەرپا قىلىنغان. ئاساسلىق ئىمارەتلىرىدىن تىيەنجۇ چوققىسىدىكى ئالتۇن ئوردى ۋە زىشياۋگۇڭ قەسىرى، جەنۇبىي تاش قەسىر قاتارلىقلار بار. ۋۇداڭشەن تېغى يەنە جۇڭگونىڭ ۋۇداڭ مەزھىپى جانىزالىقىنىڭ بۆشۈكىدۇر. قاتتىقلىق بىلەن يۇمشاقلىققا تەڭ ئېتىبار بېرىدىغان، ئۆزگىچە ئۆسۈلۈپقا ئىگە ۋۇداڭ جانىزالىقى



سزىلغان لىم - لەرەلەر، قىزىل تۇۋرۇكلۇك پېشىل تاملار، كۆركەم ۋە نەپىس ئىبادەتخانىلاردىن باشقا، يەنە شارقىراتمىلار، خىلۋەت بۇلاقلار بار بولۇپ، بۇ تەرىقەت دىنىنىڭ يەتتىنچى غارى، ئوتتۇز تۆتىنچى پاراۋان ماكانى دەپ ئاتالغان. ھازىرغىچە ساقلىنىپ قالغانلىرىدىن چوڭشۇ ئىبادەتخانىسى، گېي خۇڭنىڭ دورا ياساش ئوچىقى قاتارلىق تەرىقەت دىنىنىڭ مۇقەددەس ئىزلىرى بار. لوفۇشەن تېغىنىڭ مەشھۇر بولۇشى گېخۇڭ بىلەن ناھايىتى زىچ مۇناسىۋەتلىك.

**ئالپىس تاغ تىزمىسى** ئالپىس تاغ تىزمىسى ياۋروپادىكى ئەڭ چوڭ تاغ تىزمىسىدۇر. ئۇ گېنۇيا قولتۇقى ئەتراپىدىكى تىرۇچىنو تاغ ئېغىزىدىن شىمالغا قاراپ فىرانسىيە، ئىتالىيە قاتارلىق دۆلەتلەرنىڭ چېگرا سىنى بويلاپ، شىۋېتسارىيە ئارقىلىق ئاۋستىرىيەگىچە سوزۇلۇپ بارىدۇ. ئالپىس تاغ تىزمىسى ياي شەكىللىك بولۇپ، ئۇزۇنلۇقى 1200 كىلومېتىر، كەڭلىكى 120 ~ 200 كىلومېتىر، دېڭىز يۈزىدىن ئوتتۇرىچە ئېگىزلىكى تەخمىنەن 3000 مېتىر، ئاساسلىق چوققىسى بولغان بىلان چوققىسىنىڭ دېڭىز يۈزىدىن ئېگىزلىكى 4810 مېتىر كېلىدۇ.

ئالپىس تاغ تىزمىسى ئافرىقا بۆلىكى شىمالغا قاراپ ئاسىيا - ياۋروپا بۆلىكى بىلەن سوقۇلغاندا، ئۆز ئارا قىستىلىش نەتىجىسىدە يەر پوستى كۆتۈرۈلۈپ ھاسىل بولغان. مىليونلىغان يىللاردىن بۇيان ئافرىقا

بۆلىكى ئۈزلۈكسىز تۈردە ئاسىيا - ياۋروپا بۆلىكىگە سوقۇلۇپ، بىر قاتار يايىسىمان تاغ تىزمىلىرىنى ھاسىل قىلغان. ئۇنىڭ ئاساسلىق تاغ تىزمىسىنىڭ شەرققە سوزۇلغان قىسمى كارپاتىيان تاغ تىزمىسى، جەنۇبقا سوزۇلغان قىسمى ئاپپېنىننىس تاغ تىزمىسى، غەربىي جەنۇبقا سوزۇلغان قىسمى پىرېنېئان تاغ تىزمىسىدىن ئىبارەت. ئالپىس تاغ تىزمىسىدا 1200دىن ئارتۇق مۇزلۇق بار بولۇپ، ھازىرقى زامان مۇزلۇقلىرى ئەڭ كۆپ رايونلارنىڭ بىرى ھېسابلىنىدۇ. پۈتۈن كۈل ياۋروپادىكى 10 مىڭ كىۋادرات كىلومېتىردىن كۆپ مۇزلۇقنىڭ يېرىمى ئالپىس تاغ تىزمىسىغا تارقالغان. مۇزلۇقلاردىن ئېرىگەن سۇلار رېيىن دەرياسى، روني دەرياسى، پودەرياسى قاتارلىق چوڭ دەريالارنىڭ مەنبەسىدۇر.

**كوردىلېر تاغ سىستېمىسى** ئامېرىكا قىتئەسىنىڭ تىنچ ئوكيان قىرغىقىدا ھەيۋەتلىك تاغ تىزمىسى قەد كۆتۈرۈپ تۇرىدۇ. ئۇ خۇددى بىر تامغا ئوخشاش تىنچ ئوكيان ئىللىق نەم ھاۋا ئېقىمىنىڭ چوڭ قۇرۇقلۇققا كىرىشىنى توساپ تۇرىدۇ، مانا بۇ دۇنيا بويىچە ئەڭ ئۇزۇن تاغ سىستېمىسى — كوردىلېر تاغ سىستېمىسىدۇر.

كوردىلېر تاغ سىستېمىسىنىڭ ئومۇمىي ئۇزۇنلۇقى 15000 كىلومېتىرغا يېتىدۇ، تاغ سىستېمىسىدا توپ - توپ چوققىلار قەد كۆتۈرۈپ تۇرىدۇ، بۇ تاغ سىستېمىسى جەنۇبىي ۋە شىمالىي ئامېرىكا قىتئەسىنىڭ تەبىئىي توسىقىنى ھاسىل قىلغان. كوردىلېر تاغ سىستېمىسى بىر قاتار پاراللېل كەڭ تاغ تىزمىلىرى، تاغ ئارىسى ئېگىزلىكلىرى ۋە ئويمانلىقلاردىن

تەشكىل تاپقان. شىمالىي ئامېرىكا قىتئەسىدىكى قىسمى ئۈچ پاراللېل تاغلىقتىن تەشكىل تاپقان. غەربىي قىسمىدىكى بۆلىكى ئامېرىكىنىڭ ئالياسكا تاغ تىزمىسى بولۇپ، ئەڭ ئېگىز: ئوتتۇرا قىسمىدىكى كىنىڭسكا ئادا چېگراسىدىكى قىسمى دېڭىز قىرغىقى تاغ تىزمىسى دەپ ئاتىلىدۇ، ئامېرىكىدىكى قىسمى كاسكاد تاغلىرى ۋە نېۋادا تاغلىرى دەپ ئاتىلىدۇ؛ شەرقىي قىسمىدىكى بولسا ئامېرىكا دىكى روكى تاغ تىزمىسىدىن ئىبارەت. بۇ تاغ سىستېمىسى ئوتتۇرا ئامېرىكا قىتئەسىدە تەدرىجىي پەسىيىپ بارىدۇ ھەمدە ئوتتۇرا ئامېرىكا ئېگىزلىكى دەپ ئاتىلىدۇ؛ جەنۇبىي ئامېرىكا قىتئەسىدە بۇ تاغ سىستېمىسى جەنۇب - شىمال يۆنىلىشتىكى بىر قانچە تاغ تىزمىلىرىدىن تەشكىل تاپقان. ئاندىس تاغ تىزمىسى ئۇنىڭ غول قىسمى بولۇپ، دېڭىز يۈزىدىن ئوتتۇرىچە ئېگىزلىكى 3000 مېتىردىن ئاشىدۇ، يەنە 5000 مېتىردىن ئاشىدىغان نۇرغۇنلىغان ئېگىز چوققىلىرى بار.

**كوردىلېر تاغ سىستېمىسىنىڭ** غەربىي قىسمى تىك، شەرقىي قىسمى چوڭ قۇرۇقلۇققا قاراپ يانتۇلۇقى كىچىكلەپ بارىدۇ، بۇ دۇنيادىكى ئەڭ ياش تاغ سىستېمىلىرىدىن بىرى، مەشھۇر يانار تاغ پائالىيەت بەلبېغى ۋە يەر تەۋرەش بەلبېغى بولۇپ، 40 قايىقىن يانار تاغ مۇشۇ جايغا تارقالغان. ئۇنىڭدا يەنە مول قېزىلما بايلىقلار كۆمۈلۈپ ياتىدۇ.

**روكى تاغ تىزمىسى** روكى تاغ تىزمىسى كوردىلېر تاغ سىستېمىسىنىڭ شەرقىي بۆلىكى تاغ تىزمىسىنىڭ ئاساسلىق گەۋدىسى بولۇپ، شىمالدا ئالياسكىدىن باشلىنىپ، جەنۇبتا مېكسىكىغا يېتىپ بارىدۇ، شەرقىي مالدىن جەنۇبقا قاراپ كانادا بىلەن ئامېرىكىنىڭ غەربىي قىسمىنى ئۆز ئىچىگە ئالىدۇ. ئۇزۇنلۇقى 4500 كىلومېتىر، دېڭىز يۈزىدىن ئېگىزلىكى ئومۇمەن 2000 ~



ئالپىس تاغ تىزمىسىنىڭ تەبىئىي مەنزىرىسى.

3000 مېتىر كېلىدۇ. ئەڭ ئېگىز چوققىسى ئېلبېرت تېغى بولۇپ، دې-ئىز يۈزىدىن ئېگىزلىكى 4399 مېتىر كېلىدۇ. بۇ ئامېرىكىنىڭ تىنچ ئوكيان سۇ سىستېمىسى، ئاتلانتىك ئوكيان سۇ سىستېمىسى ۋە شىمالىي مۇز ئوكيان سۇ سىستېمىسىنىڭ سۇ بۆلگۈچىسىدۇر. روكى تاغ تىزمىسى ئۈچىنچى دەۋردىكى كەڭ كۆلەملىك تاغ ھاسىل بولۇش ھەرىكىتى ۋە تۆتىنچى دەۋردىكى مۇزلۇقلارنىڭ تەسىرىدە شەكىللەنگەن. شىمالىي قىسمىدا مۇزلۇقنىڭ تەسىرى ئىنتايىن روشەن، يانار تاغ پائالىيىتى كۈچلۈك بولۇپ، نۇرغۇنلىغان ئالاھىدە يەر شەكىللىرى ھاسىل بولغان. جەنۇبىي قىسمىدىكى تاغلىق رايوندا چوققىلىرى بىرقەدەر تىك كەلگەن، جەنۇب - شىمال يۆنىلىش-تىكى بىر قاتار پاراللېل تاغ تىزمىلىرى شەكىللەنگەن. ئوتتۇرا قىسمىدىكى تاغلىق رايوندا ئېگىزلىك ئاساسى ئورۇندا تۇرىدۇ، بۇ جاي يانار تاغنىڭ تەسىرىگە كۆپ ئۇچرىغان بولۇپ، نۇرغۇنلىغان ئارشاڭ، قەرەللىك بۇلاقلار بار. روكى تاغ تىزمىسىنىڭ شىمالىي ئامېرىكا چوڭ قۇرۇقلۇقىدىكى كىلىماتى ۋە سۇرايغا بولغان تەسىرى ناھايىتى چوڭ. تاغ تىزمىسىنىڭ شەرق تەرىپىدىكى دەريا ئېقىنلىرى ئاتلانتىك ئوكيان سۇ سىستېمىسى ۋە شىمالىي مۇز ئوكيان سۇ سىستېمىسىغا تەۋە، غەرب تەرىپى

پىدىكى دەريالار بولسا تىنچ ئوكيان سۇ سىستېمىسىغا تەۋە. روكى تاغ تىزمىسىدىكى مۇز-لۇق، شارقىراتما، جىلغا، ئورمانلىق، كۆل، ئارشاڭ، يانار تاغ قاتارلىق تەبىئىي مەنزىرىلەر ھەر يىلى نۇرغۇنلىغان ساياھەتچىلەرنى ئۆزىگە جەلىپ قىلىپ تۇرىدۇ. بولۇپمۇ ئامېرىكىدىكى سېرىق تاش باغچىسىنىڭ گۈزەل مەنزىرىسى كىشىنى تېخىمۇ مەپتۇن قىلىدۇ. بۇ يەردە يەنە مول قېزىلما بايلىقلار زاپىسى بار، بولۇپمۇ مېتال كانلىرى ئالاھىدە كۆپ بولۇپ، مىس، كۈمۈش، قوغۇشۇن، سىنىك قاتارلىق كان بايلىقلىرىنىڭ مەھسۇلات مىقدارى ئامېرىكىدا مۇھىم ئورۇندا تۇرىدۇ.

**ئاندىس تاغ تىزمىسى**

ئاندىس تاغ تىزمىسى دۇنيا بويىچە ئەڭ ئۇزۇن تاغ تىزمىسى بولۇپ، جەنۇبىي ئامېرىكا چوڭ قۇرۇقلۇقىنىڭ غەربىي قىسمىنى ئۇزۇنسىغا كېسىپ ئۆتىدۇ. شىمالدا شىمالىي ئامېرىكا قىتىمىدىكى تېرىندا ئارىلىدىن باشلىنىپ، جەنۇبىي ئۇچى ئوتلۇق يەر ئارىلىغا يېتىپ بارىدۇ، ۋېنېزۇئېلا، كولومبىيە، ئېكۋاتور، پېرۇ، بولىۋىيە، چىلى ۋە ئارگېنتىنا قاتارلىق دۆلەتلەردىن ئۆتىدۇ، ئومۇمىي ئۇزۇنلۇقى 9000 كىلومېتىر بولۇپ، «جەنۇبىي ئامېرىكا قىتىمىنىڭ ئومۇرتەقىسى» دەپ نامى بار. ئۇ كوردىلېر تاغ سىستېمىسىغا تەۋە، كۆپىنچە جايلىرىنىڭ دېڭىز يۈزىدىن 3000 مېتىردىن ئاشىدۇ، نۇرغۇنلىغان ئېگىز چوققىلىرىنىڭ ئېگىزلىكى 5000 مېتىردىن ئاشىدۇ، ئانكوخۇمىئا تېغى دېڭىز يۈزىدىن 7010 مېتىر ئېگىز

گىز بولۇپ، غەربىي يېرىم شار بويىچە ئەڭ ئېگىز چوققا ھېسابلىنىدۇ. توپۇنگاتو يانار تېغى (دېڭىز يۈزىدىن ئېگىزلىكى 6800 مېتىر) دۇنيا بويىچە ئەڭ ئېگىز ھەرىكەتتىكى يانار تاغدۇر. ئۇنىڭدىن باشقا ئېگىزلىكى تىكى تىتىكاكا كۆلى دۇنيا بويىچە دېڭىز يۈزىدىن ئەڭ ئېگىز تاتلىق سۇلۇق كۆللەرنىڭ بىرىدۇر. ئېگىز ۋە ھەيۋەتلىك تۇتاش كەتكەن تاغ تىزمىسى جەنۇبىي ئامېرىكا چوڭ قۇرۇقلۇقىنىڭ شەرق - غەرب ئىككى تەرىپىنى ئايرىپ تۇرىدىغان توساققا ئايلانغان. تاغ تىزمىسىنىڭ شەرق - غەرب ئىككى تەرىپىنىڭ تەبىئىي مۇھىتى ناھايىتى چوڭ پەرق قىلىدۇ. تاغ ئېتىكىدىن تاغ چوققىسىغىچە كىلىماتى، يېپىنچا ئۆسۈملۈكلىرى ۋېرتىكال تارقالغان. ئاندىس تاغ تىزمىسىنىڭ ھاسىل بولغان دەۋرى سەل كېيىن بولغاچقا، يەر پوستى تۇراقسىز، يانار تاغ پارتلاش، يەر تەۋرەش كۆپ بولىدۇ، ئۇ تىنچ ئوكياننى چۆرىدىگەن يانار تاغ يەر تەۋرەش بەلبېلىغىنىڭ بىر قىسمىغا تەۋە.

تاغلىق رايوندا كان بايلىقلىرى مول بولۇپ، كۆپ خىل مېتال كانلىرى بار. «ئاندىس» دېگەن سۆزنىڭ لاتىنچە مېتال دېگەن مەنىسى بار.

**سكاندناۋىيە تاغ تىزمىسى**

سكاندناۋىيە تاغ تىزمىسى يەنە كىيولېن تاغ تىزمىسى دەپمۇ ئاتىلىدۇ. ئۇ سىكاندناۋىيە يېرىم ئارىلىنىڭ ئوتتۇرا غەربىگە جايلاشقان بولۇپ، يېرىم ئارالنى ئۇزۇنسىغا كېسىپ ئۆتىدۇ. ئۇزۇنلۇقى 1700 كىلومېتىر، كەڭلىكى 200 ~ 600 كىلومېتىر، دېڭىز يۈزىدىن ئېگىزلىكى 1000 مېتىر ئەتراپىدا كېلىدۇ، ئەڭ ئېگىز چوققىسى نورۋېگىيەدىكى گالدخو چوققىسى بولۇپ، دېڭىز يۈزىدىن ئېگىزلىكى 2468 مېتىر كېلىدۇ.

سكاندناۋىيە تاغ تىزمىسىنىڭ شەرقىي يانباغرى نورلاندى ئېگىزلىكى بولۇپ، پەلەمپەيسىمان ھالەتتە بالتىق دېڭىز قىرغىقىدىكى تۈزلەڭلىككە



روكى تاغلىرىنىڭ مەنزىرىسى.



قاراپ تەدرىجىي تۆۋەنلەپ بارىدۇ، يەر شەكلى بىرقەدەر تەكشى. مۇزلۇقلار - نىڭ يالىشىدىن ھاسىل بولغان يەر شەكلى ئىنتايىن راۋاجلانغان، نۇر - غۇنلىغان مۇز ۋودۇنكىسى ۋە U شە - كىلىك جىلغىلار بولغاندىن باشقا، يەنە نۇرغۇن مۇزلۇق كۆللىرى بار. تاغ تىزمىسىنىڭ غەربىي يانباغرى ئېگىز ۋە تىك بولۇپ، نورۇبىگىيە دەپ - ئىز ياقىسى بىلەن بىۋاسىتە تۇتە - شىدۇ. مۇزلۇق ئوقۇرىغا دېڭىز سۈيى بۆسۈپ كىرگەنلىكتىن، بىر قاتار تىپىك تار دېڭىز قولىتۇقلىرى شەكىللەنگەن. دېڭىز قىرغىقى لىنىيەسى ئەگرى - بۇگرى بولغانلىقتىن، كەڭلىكى پەقەت بىر كىلومېتىردىن بىرقانچە كىلومې - تىرغىچە كېلىدىغان دېڭىز قولىتۇق - نىڭ ئۇزۇنلۇقى كۆپ ھاللاردا 100 كىلومېتىردىن ئېشىپ كېتىدۇ. تار ۋە ئۇزۇن، خىلۋەت دېڭىز قولىتۇقى، ئېگىز ۋە كۆركەم قىيالار مەنزىرىسى كىشىنى مەپتۇن قىلىدۇ. بۇ پارا - خوت - كېمىلەرنى توختىتىدىغان ياخشى جاي ھېسابلىنىدۇ. سىكاندە - ناۋىيە تاغ تىزمىسى يەنە سىكاندىنا - ۋىيە يېرىم ئارىلىنىڭ كىلىماتىنى ئايرىپ تۇرغۇچى چېگرا سىزىقىدۇر. تاغ تىزمىسىنىڭ غەربىي قىسمىدا دېڭىز - ئوكيان خاراكتېرلىك كە - لىمات روشەن بولىدۇ، شەرقىي قىس - مى قۇرۇقلۇق خاراكتېرىدىكى كىل - مانقا تەۋە.

**ئېگىزلىك** ئېگىزلىك - دېڭىز يۈ -

زىدىن ئېگىزلىكى 1000 مېتىردىن ئاشىدىغان، كۆلىمى بىرقەدەر چوڭ، ئۈستى يۈزى بىرقەدەر تەكشى، ئەترا - پى تىك يانباغرىلىق كەلگەن ئېگىز يەرنى كۆرسىتىدۇ. ئېگىزلىكنىڭ ئا - دەتتە «زېمىننىڭ سەھنىسى» دېگەن نامى بار. ئۇ يەر پوستىنىڭ ئۇزاق مەزگىللىك، كەڭ كۆلەملىك كۆتۈرۈ - لۈش ھەرىكىتى جەريانىدا شەكىللە - ندى. ئۇ بىرقەدەر يۇقىرى بولغان ئېگىزلىكى بىلەن تۈزلەڭلىكتىن پەرقلىنىپ تۇرىدۇ، يەنە تەكشى يەر

يۈزىنىڭ بىرقەدەر چوڭراق ۋە ئېگىز - پەسلىك پەرقىنىڭ بىرقەدەر كە - چىكرەك بولۇشى بىلەن تاغلىقلاردىن پەرقلىنىپ تۇرىدۇ. ئېگىزلىك يۈزى - نىڭ شەكلىگە ئاساسەن، مۇنداق ئۈچ خىل تىپقا ئايرىلىدۇ: بىرى، ئۈستى يۈزى بىرقەدەر تەكشى بولغان ئېگىز - لىك، مەسىلەن، جۇڭگونىڭ ئىچكى موڭغۇل ئېگىزلىكى؛ يەر يۈزىنىڭ ئېگىز - پەسلىك پەرقى بىرقەدەر چوڭ، ئۈستى يۈزى بىرقەدەر كەڭ بولغان ئېگىزلىك، مەسىلەن، جۇڭ - گونىڭ چىڭخەي - شىزاڭ ئېگىزلى - كى؛ ئۈچىنچىسى، كېسىلىپ بۆلۈنۈپ كەتكەن ئېگىزلىك، مەسىلەن جۇڭ - گونىڭ يۈننەن - گۇيجۇ ئېگىزلىكى. بۇ تىپتىكى ئېگىزلىكنى ئېقىن سۇلار بىرقەدەر چوڭقۇر كېسىۋەت - كەن، ئېگىز پەسلىك پەرقى چوڭ، ئەمما ئۈستى يەنىلا بىرقەدەر كەڭ بولىدۇ. سېرىق توپىلىق ئېگىزلىك جۇڭگودىكى تۆت چوڭ ئېگىزلىكنىڭ بىرى بولۇپ، ئۇنىڭ كۆپ قىسمىنى قېلىن سېرىق توپا قاپلاپ تۇرىدۇ. شەنشى سېرىق توپىلىق ئېگىزلىك - نىڭ يەر قاتلىمىنىڭ ئېچىلىشى مۇ - كەممەل، يەر شەكلى كۆپ خىل بو - لۇپ، جۇڭگودىكى سېرىق توپا تەبى - ئىي جۇغراپىيەلىك ئالاھىدىلىكى ئەڭ تىپىك بولغان رايوندۇر. ئېگىز - لىكنىڭ دېڭىز يۈزىدىن ئېگىزلىكى يۇقىرى، ھاۋا بېسىمى تۆۋەن، ئوك - سىگېن مىقدارى ئاز بولۇپ، بۇ خىل مۇھىتتىن پايدىلانغاندا، بەدەننىڭ چىداملىقلىقىنى ئۆستۈرگىلى بولىدۇ.

بۇنىڭدىن باشقا، ئېگىزلىك رايونلىرى قۇياشنىڭ رادىئاتسىيەسە - نى گە كۆپ ئۇچرايدۇ، كۈن نۇرىنىڭ چۈشۈش ۋاقتى ئۇزۇن، قۇياش ئې - نېرگىيەسى بايلىقى ئىنتايىن مول بولىدۇ. سۇنىڭ قايناش نۇقتىسى 100℃ قا يەتمەيدۇ، ئەگەر ئادەتتىكى قازاندا تاماق پىشۇرۇلسا، تاماق خام بولۇپ قالىدۇ.

**چىڭخەي - شىزاڭ ئېگىزلىكى**

چىڭخەي - شىزاڭ ئېگىزلىكى جۇڭ -

گو بويىچە ئەڭ چوڭ، بۇيا بويىچە ئەڭ ئېگىز ئېگىزلىك بولۇپ جۇڭ - گونىڭ غەربىي جەنۇب قىسمىدا جايلاشقان، كۆلىمى تەخمىنەن 2 مىليون 500 مىڭ كىۋادرات كىلو - مېتىر بولۇپ، جۇڭگو قۇرۇقلۇق ئو - مۇمىي كۆلىمىنىڭ تەخمىنەن 1/4 - نى ئىگىلەيدۇ. ئۇنىڭ دېڭىز يۈزىدىن ئوتتۇرىچە ئېگىزلىكى 4000 مې - تىردىن يۇقىرى بولۇپ، ئادەتتە «دۇن - ياننىڭ ئوڭزىسى» ۋە «يەر شارىنىڭ ئۈچىنچى قۇتۇپى» دېگەن گۈزەل نام - لىرى بار. ئۇنىڭ ئەتراپى ۋە ئىچكى قىسمىدا بىر قاتار تاغ تىزمىلىرى سوزۇلۇپ ياتىدۇ. جۇڭگو ۋە ئاسىيا - دىكى بىرقانچە چوڭ دەريالار مۇشۇ يەردىن باشلىنىدۇ.

**چىڭخەي - شىزاڭ ئېگىزلىكى**

ئەسلىدە يەر شارىدىكى يېتىلىشى ئەڭ ياش ئېگىزلىك ھېسابلىنىدۇ. بۇ يەر - دە ئەسلىدە ئاسىيا - ياۋروپا چوڭ قۇرۇقلۇقىنىڭ جەنۇبىي قىسمىنى توغرىسىغا كېسىپ ئۆتىدىغان قەدىم - كى يەر ئوتتۇرا دېڭىزى بار ئىدى. بۇنىڭدىن 40 مىليون يىلنىڭ ئالدى - كەينىدە، ھىندىستان بۆلىكىنىڭ شىمالغا قاراپ سۇ - رۇلۇپ ئاسىيا - ياۋروپا بۆلىكى بى - لەن سوقۇلۇشى ۋە ئۇنىڭ ئاستىغا شۇڭغۇپ كىرىشى تۈپەيلىدىن، بۇ رايون تېز سۈرئەتتە كۆتۈرۈلۈپ، پۈتكۈل يەر شارى كۆز تىكىدىغان يەر شارىنىڭ «ئۈچىنچى قۇتۇپى»غا ئايلانغان.

**چىڭخەي - شىزاڭ ئېگىزلىكى**

گەرچە ئوتتۇرا ۋە تۆۋەن كەڭلىككە جايلاشقان بولسىمۇ، بىراق ئۇنىڭ ئېگىزلىكى سەۋەبىدىن ئېگىزلىك سوغۇق كىلىماتى شەكىللەنگەن. بۇ جايدا يىل بويى قىش ئۇزۇن بولىدۇ، ياز بولمايدۇ. يەر يۈزىدە ناھايىتى قې - لىن مۇز قەۋىتى ھاسىل بولغان، بۇ جۇڭگو بويىچە ئوتتۇرىچە ھاۋا تېم - پېراتۇرىسى ئەڭ تۆۋەن رايون ھېسا - بىلىنىدۇ. بۇ چىڭخەي - شىزاڭ ئې - گىزلىكىنى يەر شارىدىكى تۆۋەن كەڭلىك رايوندىكى ئەڭ چوڭ مۇزلۇق



سېرىق تويىلىق ئېگىزلىكىنىڭ ئۈستىدىن تارتىلغان كۆرۈنۈش.

نىڭ غەربىگە، چىلىيەن شەن تېغىنىڭ شەرقىگە، سەددىچىن سېپىلىنىڭ جەنۇبىغا، چىنلىڭ تېغىنىڭ شىمالىغا جايلاشقان، كۆلىمى تەخمىنەن 300 مىڭ كىۋادرات كىلومېتىر، دېڭىز يۈزىدىكى ئېگىزلىكى 1000 ~ 2000 مېتىر كېلىدۇ. يامغۇر سۇلىرى ۋە ئېقىن سۇلارنىڭ يەر يۈزىدىكى سېرىق تويىلارنى ئۇزاق مەزگىل يالاپ ئېقىتىشى تۈپەيلىدىن، نۇرغۇن جايلارنىڭ يەر يۈزى پارچە - پارچە بولۇپ، توغرىسىغا ۋە ئۇزۇنسىغا سوزۇلغان چوڭقۇر جىلغا - ھاڭلار ھاسىل بولغان.

يېقىنقى 20 ~ 30 يىلدىن بېرى نۇرغۇنلىغان ئالىملار سېرىق توپا شامال تەسىرىدىن ھاسىل بولغان دېگەن قاراشنى ياقلاۋاتىدۇ. ئېگىزلىكتىكى تەيخاڭشەن تېغى، لۈياڭ شەن تېغى، لىۋپەن شەن تېغى قاتارلىق ئاساسلىق تاغ تىزمىلىرى ئېگىزلىكىنى سەنشى ئېگىزلىكى، شەنشى - گەنسۇ سېرىق تويىلىق ئېگىزلىكى ۋە لۇڭشى ئېگىزلىكى قاتارلىقلارغا ئايرىپ تۇرىدۇ. ئىللىق مۆتىدىل بەلباغ يېرىم نەم، يېرىم قۇرغاق كىلىماتقا تەۋە. بۇ جاينىڭ ھۆل - يېغىن مىقدارى ئاز، قۇياش نۇرى يېغىن تەرىپى، يىللىق ھۆل - يېغىن مىقدارى 200 ~ 700 مىللىمېتىرغىچە بولىدۇ، بۇنىڭ %65 ى ئاساسەن 7 ~ 9 - ئايلارغا مەركەزلىشىپ قالغان بولۇپ، بۇ سۇ ۋە تۇپراقنىڭ ئېقىپ كېتىشىنى كەلتۈرۈپ چىقىرىدىغان مۇھىم سەۋەبلەرنىڭ بىرى ھېسابلىنىدۇ. سېرىق تويىلىق ئېگىزلىكتە خۇاڭخې دەرياسىنى ئاساس قىلغان تەخمىنەن 200 دىن ئارتۇق دەريا بار، بىرقەدەر چوڭراق دەريالاردىن تاۋخې، ۋۇدېڭخې، فېنخې قاتارلىق دەريالار بار.

سېرىق تويىلىق ئېگىزلىكى جۇڭخۇا مەدەنىيىتىنىڭ بۆشۈكلىرىنىڭ بىرى بولۇپ، بۇ يەردە نۇرغۇنلىغان قەدىمكى مەدەنىيەت ئىزلىرى بار، مەدەنىيەت جۇغلانمىسى ناھايىتى مول.

تەسىرىگە ئىگە مەركەزگە ئايلاندۇرغان. بۇ يەردىكى مۇزلۇقلار جۇڭگو - دىكى مۇزلۇق ئومۇمىي كۆلىمىنىڭ %80 تىن كۆپرەكىنى ئىگىلەيدۇ. ئېگىزلىكنىڭ يىللىق ھۆل - يېغىن مىقدارى ئاز، دېڭىز يۈزىدىن ئېگىزلىكى يۇقىرى، ھاۋاسى شالاڭ، قۇياش نۇرى يېتەرسىز. بۇ يەرنىڭ ھاۋاسى ئوچۇق، قۇياش نۇرى كۈچلۈك بولۇشتەك ئالاھىدىلىكىدىن پايدىلىنىپ، كۆزگى بۇغداي، ئارپا قاتارلىق زىرائەتلەرنى تېرىش ئارقىلىق بۇ جاينى دۇنيا بويىچە دېڭىز يۈزىدىن ئەڭ ئېگىز زىرائەت تېرىلغۇ ماكانغا ئايلاندۇرغىلى بولىدۇ.

**ئىچكى موڭغۇل ئېگىزلىكى** ئىچكى موڭغۇل ئېگىزلىكى ئىچكى موڭغۇل ئاپتونوم رايونىغا جايلاشقان بولۇپ، كۆلىمى تەخمىنەن 340 مىڭ كىۋادرات كىلومېتىر، دېڭىز يۈزىدىن ئوتتۇرىچە ئېگىزلىكى تەخمىنەن 1000 ~ 2000 مېتىر كېلىدۇ. ئىچكى موڭغۇل ئېگىزلىكىدە چۆللۈك، قۇملۇق، قۇملۇق يەر غەربىي شىمالدىن شەرقىي جەنۇبقا قاراپ تەرتىپ بويىچە ياي شەكلىدە تارقالغان، يەنى ئېگىزلىكنىڭ غەربىي شىمال قىسمى شېغىللىقنى ئاساس قىلغان، شەرقىي جەنۇبى قۇملۇقنى ئاساس قىلغان چۆللۈك، ئوتتۇرا ۋە شەرقىي جەنۇب قىسمى يوشۇرۇن قۇملۇق ۋە ئاشكارا قۇملۇقتىن ئىبارەت. ئىچكى موڭغۇل ئېگىزلىكى ئېلىمىزنىڭ مۇھىم چارۋىچىلىق مەيدانى بولۇپ، ئوتلاق كۆلىمى ئېگىزلىك ئومۇمىي كۆلىمىنىڭ %80 نى ئىگىلەيدۇ. شەرقىي قىسمىدىكى بۇئىرنور كۆلى بويلىرى ۋە شىلىنغول ئەتراپىدىكى جايلارنىڭ سۈيى مول، ئوت - چۆپ - لىرى قويۇق ئۆسكەن بولۇپ، بىپايان كەتكەن چوڭ ئوتلاقتۇر.

**سېرىق تويىلىق ئېگىزلىك** سېرىق تويىلىق ئېگىزلىك تەيخاڭشەن تېغى -

**يۈەننەن - گۇيجۇ ئېگىزلىكى** يۈەننەن - گۇيجۇ ئېگىزلىكى جۇڭگودىكى تۆت چوڭ ئېگىزلىكنىڭ بىرى بولۇپ، يۈەننەن ئېگىزلىكى ۋە گۇيجۇ ئېگىزلىكىدىن تەشكىل تاپقان، دائىرىسى يۈەننەن ئۆلكىسىنىڭ شەرقىي قىسمى، پۈتكۈل گۇيجۇ ئۆلكىسى، گۇاڭشى جۇاڭزۇ ئاپتونوم رايونىنىڭ غەربىي شىمال قىسمى ۋە چۇڭچىڭ، سىچۈەن، خۇنەن، ئەنخۇي قاتارلىق ئۆلكە ۋە شەھەرلەرنىڭ چېگراسىغا چە يېيىلغان. يۈەننەن - گۇيجۇ ئېگىزلىكىنىڭ تاغلىرى ئېگىز، جىلغىلىرى چوڭقۇر، دەريالىرى كۆپ، سۈيى مول بولۇپ، ئۇ چاڭجياڭ، شىجياڭ، يۈەنجياڭ دەرياسى قاتارلىق ئۈچ چوڭ سۇ سىستېمىسىنىڭ سۇ بۆلگۈچىسىدۇر. ئۇنىڭ دېڭىز يۈزىدىن ئېگىزلىكى 1000 ~ 2000 مېتىر كېلىدۇ، يەر تۈزۈلۈشى جەھەتتە غەربىي شىمالى ئېگىز، شەرقىي جەنۇبى پەس، تاغ ۋە جىلغىلىرى كۆپ، يەر يۈزى ئوڭغۇل - دوڭغۇل بولۇپ، نۇرغۇنلىغان ئاجايىپ - غارايىپ تاغ - دەريالار بار، مەنزىرىسى ناھايىتى گۈزەل.

**شەرقىي ئافرىقا ئېگىزلىكى** شەرقىي ئافرىقا ئېگىزلىكى ئافرىقا قىتئەسىدە -



چوڭ تارمىقى بولغان كۆك نىل دەرى - ياسى دەل مۇشۇ جىرا سولتىرىنىڭ يىغىلىشىدىن ھاسىل بولغان ئېگىزلىك كۆلى - تانا كۆلىدىن باشلىنىدۇ. ئافرىقىدىكى ئانتارا دەرياسى، سۇ بات دەريالىرىمۇ مۇشۇ ئېگىزلىكتىن باشلىنىدۇ. ئېگىزلىكنىڭ قۇرغاق ۋە نەم پەسلى روشەن بولۇپ، 6 - ئايدىن 9 - ئايغىچە يامغۇرلۇق پەسىل، 10 - ئايدىن كېلەرگى يىلىنىڭ 5 - ئېيغىچە قۇرغاق پەسىل بولىدۇ.

### مېكسىكا ئېگىزلىكى

بۇ ئېگىزلىك - نىڭ ئىككى تەرىپىدە شەرقىي ۋە غەربىي مادىرى تېغى، جەنۇب تەرىپىدە

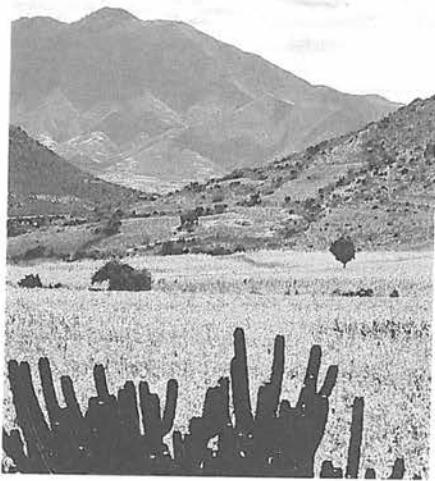

مېكسىكا ئېگىزلىكىنىڭ مەنزىرىسى.

يېڭى يانار تاغ تاغ تىزمىسى ۋە جەنۇبىي مادىرى تاغ تىزمىسى بار. ئېگىزلىكنىڭ يەر شەكلى غەربىي شىمالدىن شەرقىي جەنۇبقا قاراپ كۆتۈرۈلۈپ بارىدۇ. كۆلىمى 660.6 مىڭ كىۋادرات كىلومېتىر كېلىدۇ، شىمالىي كەڭلىك  $23^{\circ} \sim 24^{\circ}$  يېنىدە. كى تاغ تىزمىسىنى چېگرا قىلغان ھالدا شىمالىي ئېگىزلىك ۋە جەنۇبىي ئېگىزلىك (مەركىزىي ئېگىزلىك) تىن ئىبارەت ئىككىگە بۆلۈنىدۇ. شىمالىي ئېگىزلىكنىڭ دېڭىز يۈزىدىن ئېگىزلىكى 800 ~ 1000 مېتىر كېلىدۇ. جەنۇبىي ئېگىزلىكنىڭ بولسا 2000 ~ 2500 مېتىر كېلىدۇ. شەرقىي جەنۇبىدا يېرى تەكشى كەتكەن يۇكاتان يېرىم ئارىلى بار.

### ئېفىئوپىيە ئېگىزلىكى

ئافرىقا قىتئەسىنىڭ يەر شەكلى خەرىتىسىدە بىر پارچە رەڭگى ئەڭ قېنىق جاي بار، بۇ جاي ئافرىقا قىتئەسىنىڭ شەرقىي قىسمى، ئېفىئوپىيەنىڭ ئوتتۇرا غەربىي قىسمىغا جايلاشقان، دېڭىز يۈزىدىن ئوتتۇرىچە ئېگىزلىكى 2500 مېتىردىن ئاشىدۇ، كۆلىمى 800 مىڭ كىۋادرات كىلومېتىر كېلىدۇ. بۇ دەل «ئافرىقىنىڭ ئۆگزى» سى» دەپ ئاتىلىدىغان ئېفىئوپىيە ئېگىزلىكىدۇر. ئېفىئوپىيە ئېگىزلىكىنىڭ يەر شارائىتى ئېگىز ۋە تىك، تەكشىسىز بولۇپ، داڭلىق شەرقىي ئافرىقا چوڭ جىلغىسى شەرقىي شىمالدىن غەربىي جەنۇبقا قاراپ، بۇ ئېگىزلىكنى قاق ئوتتۇرىدىن ئىككىگە ئايرىۋەتكەن. ئېگىزلىكتە يانار تاغ، چوڭ جىلغا ۋە چوڭ قۇر كۆللەر ئۆزئارا گىرەلىشىپ كەتكەن. ھەرقايسى جايلىرىنىڭ كىلىماتى يەر شارائىتىنىڭ ئېگىز - پەسلىكىگە قاراپ ئۆزگىرىدۇ. دېڭىز يۈزىدىن ئېگىزلىكى 2000 مېتىر ئەتراپىدىكى بۇ ئېگىزلىكنىڭ كىلىماتى ئىللىق بولۇپ، مۇھىم يېزا ئىگىلىك، چارۋىچىلىق رايونىغا ئايلانغان. چوڭقۇر دەريا ۋادىلىرىدا قويۇق ئورمانلار بار. ئېگىز تاغ چوققىلىرىدىن جىرا سۇلىرى نۆۋەنگە قاراپ جىددىي ئېقىپ، خىلۋەت جىلغىلارنى پەيدا قىلغان. نىل دەرياسىنىڭ ئەڭ



ئېفىئوپىيە ئېگىزلىكىدىكى باكتىرىيە تاغلىرى.

نىڭ شەرقىي قىسمىدىكى ئېفىئوپىيە - يە ئېگىزلىكىنىڭ جەنۇبىي، كونگو ئويمانلىقىنىڭ شەرقى، زامبىزى دەرىياسىنىڭ شىمالىدىكى ئېگىزلىك رايونىنى كۆرسىتىدۇ. كۆلىمى 1 مىليون كىۋادرات كىلومېتىر، دېڭىز يۈزىدىن ئوتتۇرىچە ئېگىزلىكى 1200 مېتىر ئەتراپىدا بولۇپ، شىمالىي قىسمىدا «شەرقىي ئافرىقا كۆلى» نامى بىلەن ئېگىزلىكى بار. شەرقىي ئافرىقا چوڭ جىلغىسى شىمالدىن جەنۇبقا سوزۇلغان بولۇپ، جىلغىدىكى كۆپلىگەن چوڭقۇر ئويمانلىقلارغا دائىم سۇلار يىغىلىپ، كۆللەر پەيدا بولغان. ئافرىقا قىتئەسىدىكى ئەڭ چوڭ كۆل - ۋىكتورىيە كۆلى ۋە باشقا چوڭ - كىچىك كۆللەر مۇشۇ جايغا تارقالغان بولۇپ، بۇ جاي ئافرىقىدىكى كۆللەر ئەڭ كۆپ مەركەز - لەشكەن رايون ھېسابلىنىدۇ. شۇڭا، شەرقىي ئافرىقا ئېگىزلىكىنىڭ «كۆللەر ئېگىزلىكى» دېگەن نامى بار. يانار تاغ ھەرىكىتى ۋە غايەت زور مىقداردىكى لاۋىلارنىڭ ئۈستىمۇ ئۈست قاتلىنىشى تۈپەيلىدىن، چوڭ جىلغىنىڭ ئىككى يېنىدا ئېگىز - ئېگىز لاۋا سۇيىلىرى ۋە غايەت زور يانار تاغ كۈنۈسلىرى ھەمدە تىك قىيالىار ۋە پەلەمپەيسىمان يەرلەر پەيدا بولغان. ئافرىقا قىتئەسىدىكى ئەڭ ئېگىز چوققا - كىلىمانجارو يانار تېغى دەل مۇشۇ جىلغىنىڭ شەرقىي تەرىپىگە جايلاشقان ئۆچكەن يانار تاغدۇر. جەنۇبىي قىسمى مالاۋى ئېگىزلىكى بولۇپ، ئېگىزلىك ۋە پەلەمپەيسىمان يەرلەرنى ئاساس قىلغان، ئۇنىڭ دېڭىز يۈزىدىن ئوتتۇرىچە ئېگىزلىكى 2000 مېتىرغا يەتمەيدۇ. ئېگىزلىك كىلىماتىنىڭ رايون پەرقى چوڭ، تەبىئىي مەنزىرىسى خىلمۇخىل. گەرچە ئېكۋاتورغا يېقىن بولسىمۇ، يەر شارائىتى سۇ ۋە ئىسسىقلىق ھالىتىدىكى ئۆزگەرتىۋەتكەن، شۇڭا تىروپىك بەلباغ يايلىقى شەرقىي ئافرىقا ئېگىزلىكىنىڭ ئالاھىدە مەنزىرىسىدە كەڭ ئايلانغان، ئىگىلىگەن كۆلىمىمۇ ناھايىتى چوڭ.

ئاساسلىق دەريالىرىدىن بىراۋو دەر - ياسى، بالساس دەرياسى ۋە ياقۇئى دەر - ياسى قاتارلىقلار بار. كۆللەر ئاساس - لىقى ئوتتۇرا ئېگىزلىكتىكى تاغ ئا - رىسىدىكى ئويمانلىقلارغا تارقالغان. كىلىماتى يىل بويى ئىللىق بولۇپ، يەرلىرى ناھايىتى مۇنبەت كېلىدۇ.

**بىرازىلىيە ئېگىزلىكى** 1500 - يىلى 4 - ئايدا پورتۇگالىيەلىك دېڭىزچى كابرال كېمە ئەترىتىنى باشلاپ ھىند - دىستانغا قاراپ يولغا چىقىپ، نامە - لوم بىر قۇرۇقلۇققا چىقىپ قالغان ھەمدە دېڭىز قىرغىقى ئەتراپىدا بىر قىممەتلىك قىزىل ياغاچنى بايقىغان. بۇ ياغاچ رەڭدار، كۆركەم، قاتتىق ھەم چىداملىق بولۇپ، ئۇنىڭدىن ئا - ئىلە سايمانلىرىنى ياساشقا، يەنە تېخى قىممەتلىك قىزىل بوياق ئالغىلى بولاتتى، شۇڭا ئۇنىڭغا «بىرازىلىيە» دەپ ئىسىم قويغان. بىرازىلىيە دېگەن سۆز پورتۇگال تىلىدا «قىزىل ياغاچ» دېگەن مەنىنى بىلدۈرىدۇ، بۇ ئىسىم كېيىن دۆلەت نامى بولۇپ قالغان.

بىرازىلىيە ئېگىزلىكى يەنە مەركىزىي ئېگىزلىك دەپمۇ ئاتىلىدۇ. ئۇ بىرازىلىيەدىكى ئاساسلىق ئېگىز - لىكتۇر. ئۇنىڭ كۆلىمى تەخمىنەن 5 مىليون كىۋادرات كىلومېتىر بو - لۇپ، ياۋروپانىڭ تەخمىنەن يېرىم - چىلىك كېلىدۇ، چىڭخەي - شىزاڭ ئېگىزلىكىدىن ئىككى ھەسسە چوڭ. يەر شەكلى جەنۇبىي ئېگىز، شىمالى يەس بولۇپ، ئاساسەن غەرب ۋە شىمال يۆنىلىشكە قاراپ پەسىيىپ بارىدۇ، يەر يۈزى بىرقەدەر تەكشى، دېڭىز يۈ - زىدىن ئېگىزلىكى 300 ~ 1500 مېتىر بولۇپ، «ئۈستەلسىمان ئې - گىزلىك دەپ ئاتىلىدۇ. ئېگىزلىك كۆنۈرۈلۈش جەريانىدا ئۇنىڭ چەت ياقىلىرىمۇ تەڭ يېرىلغانلىقتىن، بو - لۇپمۇ شەرقىي جەنۇب دېڭىز ساھىلى يېرىلىپ ئۈزۈلگەنلىكتىن، ئاتلانتىك ئوكيان قىرغىقىدا غايەت زور ئۈزۈل - مە يارلار پەيدا بولغان. ئاتلانتىك ئوكياندا تۇرۇپ نەزەر سالىسىڭىز، قىيا تاملرى دېڭىز قىرغىقىغا سې -

لىنىغان غايەت چوڭ تامدەك كۆ - رۇنىدۇ.

كۆپىنچە رايونلىرىنىڭ كىلىما - تى تىروپىك بەلباغ يايلاق كىلىماتىغا تەۋە بولۇپ، ھاۋاسى يىل بويى ئىللىق، ھۆل - يېغىنى يېتەرلىك، تۇپرىقى مۇنبەت، زىرائەتلەردىن يىلدا 3 ~ 4 قېتىم ھوسۇل ئالغىلى بو - لىدۇ. يايلىقى ياخشى تەبىئىي چارۋى - چىلىق مەيدانى بولۇپ، بىرازىلىيەنىڭ دېھقانچىلىق، چارۋىچىلىق ئىشلەپ - چىقىرىش بازىسى ھېسابلىنىدۇ. جە - نۇبىي قىسمىدا قەھۋە ئۆستۈرۈلىدۇ، ئۇنىڭ مەھسۇلاتى ۋە ئېكسپورت مىقدارى دۇنيا بويىچە بىرىنچى ئو - رۇندا تۇرىدۇ. تۆمۈر، مانگان، ئالماس قاتارلىق كان بايلىقلىرى ۋە سۈكۈ - چى بايلىقىمۇ ئىنتايىن مول.

**تۈزلەڭلىك** تارىختىكى تۆت چوڭ قەدىمىي مەدەنىيەتلىك دۆلەتنىڭ ھەممىسى چوڭ دەريالار ئەتراپىدىكى تۈزلەڭلىكلەردە روناق تاپقان. تۈز - لەڭلىكنىڭ كۆلىمى كۆز يەتكۈسىز بېپايان بولۇش، كەڭ مۇنبەت تۇپرىقى بولۇش، دەريا تورلىرى زىچ بولۇشتەك ئالاھىدىلىكلىرى ئۇنى يېزا ئىگىلى - كى تەرەققىي قىلغان، قاتنىشى قولاي - لىق، ئانتروپولوگىيەلىك مەنزىرىلەر مۇجەسسەملەنگەن ئورۇنغا ئايلاندۇر - غان.

تۈزلەڭلىك — يەر يۈزى كەڭ، پەس، تەكشى، كېسىلىشى ئاز، ئانچە - مۇنچە ئوي - دۆڭلىرى بار بولغان يەر شەكلىدىن ئىبارەت. تۈزلەڭلىك - نىڭ دېڭىز يۈزىدىن ئېگىزلىكى كۆ - پىنچە 200 مېتىردىن تۆۋەن بولىدۇ. ئۇ ئېگىزلىكنىڭ تۆۋەنرەك بولۇشى بىلەن ئېگىزلىكتىن پەرقلىنىدۇ، ئېگىز - پەسلىك پەرقىنىڭ بىرقە - دەر كىچىك بولۇشى بىلەن ئىدىرلىق - تىن پەرقلىنىدۇ. دۇنيادىكى تۈزلەڭ - لىكلەرنىڭ ئومۇمىي كۆلىمى تەخمى - نەن پۈتكۈل يەر شارى قۇرۇقلۇق كۆ - لىمىنىڭ 1/4 نى ئىگىلەيدۇ. تۈزلەڭلىكنى شەكىللىنىش سە - ۋەبىگە ئاساسەن، ياللانغان تۈزلەڭلىك

ۋە دۆۋىلەنگەن تۈزلەڭلىك دەپ ئىك - كىگە ئايرىشقا بولىدۇ. ياللانغان تۈز - لەڭلىك يەر پوستىنىڭ ئۇزاق مەز - گىللىك ئاستا كۆتۈرۈلۈشى شارائىد - تىدا، دېڭىز، شامال، مۇز ۋە سۇ قا - تارلىق سىرتقى كۈچلەرنىڭ تەسىردە شەكىللەنگەن تەكشى يەرلەرنى كۆرسىتىدۇ. بۇ خىل تۈزلەڭلىكنىڭ ئېگىز - پەسلىك پەرقى ئادەتتە چوڭراق بولىدۇ. دۆۋىلەنگەن تۈزلەڭ - لىك يەر پوستىنىڭ كەڭ كۆلەملىك چۆكۈشى، چۆككەن يەر يۈزىگە ھاسىل بولۇش سەۋەبى ئوخشاش بولمىغان ھەرخىل دۆۋىلەنمە ماددىلارنىڭ ئۆز - لۈكسىز تۈردە تولۇقلىنىشىدىن شە - كىللەنگەن تەكشى يەرلەرنى كۆرسىد - تىدۇ. بۇ خىل تۈزلەڭلىكنىڭ يەر يۈزى تەكشىرەك كېلىدۇ، تىنما تۈز - لەڭلىك بۇنىڭ ئىچىدىكى بىر خىلى بولۇپ، كۆپىنچە دەريالارنىڭ ئوتتۇرا ۋە تۆۋەن ئېقىنىدىكى رايونلارغا تار - قالغان.

تۈزلەڭلىك رايونلارنىڭ يەر مەيدانى كەڭ، تۇپرىقى مۇنبەت، سۇ تورى زىچ، قاتنىشى تەرەققىي قىلغان بولىدۇ، نۇرغۇنلىغان مۇھىم كۆمۈر - كان، نېفىتلىكلەر تۈزلەڭلىكتە باي - قالغان. تۈزلەڭلىك ئىقتىساد، مەدە - نىيەت مەنبەلىرىنىڭ بىرى، ئىن - سانلار مەدەنىيىتىنىڭ بۆشۈكىدۇر.

**تىنما تۈزلەڭلىك** مىسسىسىپىي تۈزلەڭلىكى، غەربىي سىبىرىيە تۈز - لەڭلىكى، ئامازون تۈزلەڭلىكى، گانگ تۈزلەڭلىكى قاتارلىقلار دۇنيادىكى داڭلىق چوڭ تىنما تۈزلەڭلىكلەردۇر. تىنما تۈزلەڭلىك دەريا - ئې - قىنلار ئېقىتىپ كەلگەن لاتىقلارنىڭ پەس جايلىرىدا تىنىپ دۆۋىلىنىشىدىن ھاسىل بولغان تۈزلەڭلىكلەرنى كۆرسىتىدۇ. تىنما تۈزلەڭلىكى ھا - سىل بولۇش ئورنىغا ئاساسەن تاغ ئالدى تۈزلەڭلىكى، ئوتتۇرا قىسىم تۈزلەڭلىكى ۋە دېڭىز بويى تۈزلەڭ - لىكى قاتارلىقلارغا ئايرىشقا بولىدۇ. تاغ ئالدى تۈزلەڭلىكى تاغنىڭ ئالدى قىسمىغا جايلاشقان بولۇپ، دەريا ئې -



كىلومېتىردىن ئاشىدۇ، شەرقىدىن غەربكىچە كەڭلىكى 300 - 400 كىلومېتىر كېلىدۇ، دېڭىز يۈزىدىن ئېگىزلىكى تەخمىنەن 200 مېتىر كېلىدۇ.

**شمالىي جۇڭگو تۈزلەڭلىكى** شە -

مالىي جۇڭگو تۈزلەڭلىكى جۇڭگو بو - يىچە 2 - چوڭ تۈزلەڭلىك بولۇپ، ئاساسلىقى خۇاڭخې - خۇەيخې تۈز - لەڭلىكى ۋە خەيخې تۈزلەڭلىكىدىن تەشكىل تاپقان. ئۇ غەربتە تەيخاڭشەن ۋە فۇنيۇشەن تاغلىرىدىن باشلىنىپ، شەرقتە بوخەي دېڭىزى ۋە سېرىق دېڭىزغىچە يېتىپ بارىدۇ، شىمالىي تەرىپى يەنشەن تېغى بىلەن، جەنۇبىي تەرىپى داييېشەن تېغىنىڭ شىمالىي تەرىپى بىلەن تۇتىشىدۇ. دائىرىسى خېبېي، شەندۇڭ، خېنەن، ئەنخۇي، جياڭسۇ قاتارلىق ئۆلكىلەر ۋە بېي - جىڭ، تىەنجىن قاتارلىق شەھەرلەرنى ئۆز ئىچىگە ئالىدۇ. كۆلىمى تەخمىنەن 300 مىڭ كىۋادرات كىلومېتىر كېلىدۇ. شىمالىي جۇڭگو تۈزلەڭلىكى كىنىڭ يەر شەكلى پەس بولۇپ، كۆپ قىسمىنىڭ دېڭىز يۈزىدىن ئېگىزلىكى 50 مېتىردىن ئاشمايدۇ، يەر يۈزى تەكشى بولۇپ، چېتىگە كۆز يەتمەيدۇ. شىمالىي جۇڭگو تۈزلەڭلىكى خۇاڭ - خې، خۇەيخې، خەيخې دەريالىرىنىڭ لايى - لاتىقلارنى تىندۈرۈشىدىن ھاسىل بولغاچقا، ئۇ يەنە خۇاڭخې - خۇەيخې - خەيخې تۈزلەڭلىكى دەپمۇ ئاتىلىدۇ. خۇەيخې دەرياسىنىڭ جەنۇبىي قىسمى شىمالىي سۈبىتروپىك بەلباغ نەم كىلىماتىغا، شىمالىي تەرىپى ئىللىق مۆتىدىل بەلباغ نەم ياكى كى پىرىم نەم كىلىماتىغا تەۋە. ياز پەسلىدىكى ھۆل - يېغىن مىقدارى يىللىق ھۆل - يېغىن مىقدارىنىڭ يېرىمىدىن كۆپرەكىنى ئىگىلەيدۇ، كەلكۈن ئاپىتى كۆپ يۈز بېرىدۇ، تۇپرىقى قوڭۇر ياكى بوز رەڭ تۇپراق بولۇپ، پىشىپ يېزا ئىگىلىكىگە ماس كېلىدىغان تۇپراققا ئايلانغان. بۇ تۈز - لەڭلىك جۇڭگونىڭ مۇھىم يېزا ئىگىلىك رايونى بولۇپ، بۇغداي، كې -

**شەرقىي شىمال تۈزلەڭلىكى** شە -

قىي شىمال تۈزلەڭلىكىنىڭ تۇپرىقى مۇنبەت، بايلىقى مول بولۇپ، جۇڭ - گونىڭ ئاشلىق، سېرىق پۇرچاق، چارۋىچىلىق ئىشلەپچىقىرىش مۇھىم بازىسى، شۇنداقلا پولات - تۆمۈر، ماشىنىسازلىق، ئېنېرگىيە، خىمىيە سانائىتىنىڭمۇ بازىسى ھېسابلىنىدۇ. شەرقىي شىمال تۈزلەڭلىكى جۇڭگو بويىچە كۆلىمى ئەڭ چوڭ، يەر شەكلى ئەڭ ئېگىز تۈزلەڭلىك بولۇپ، جۇڭگونىڭ چوڭ ھىنگان، كىچىك ھىنگان تاغلىرى ۋە چاڭبەي - شەن تاغ تىزمىسى ئارىلىقىغا جايلاش - قان. بۇ تۈزلەڭلىك يەنە سۇڭلياۋ تۈزلەڭلىكى، گۇەندۇڭ تۈزلەڭلىكى دەپمۇ ئاتىلىدۇ. ئۇ ئۈچ دەريا تۈزلەڭ - لىكى، سۇڭنېن تۈزلەڭلىكى، لياۋخې تۈزلەڭلىكىدىن ئىبارەت ئۈچ قە - سىمدىن تەشكىل تاپقان. تاغلارنىڭ سىرتىنى ئېرگۇنا دەرياسى، خېي - لۇڭجياڭ دەرياسىنىڭ غول ئېقىنى، ئۇسسۇرى دەرياسى، تۇمېن دەرياسى ۋە يالۇجياڭ دەرياسى قاتارلىق دەر - يالار قورشاپ تۇرىدۇ، ئەزەلدىن «تاغ - لىرىنى سۇلار ئوراپ تۇرىدىغان بىيا - يان دالا» دېگەن نامى بار. كۆلىمى تەخمىنەن 350 مىڭ كىۋادرات كە - لومېتىر كېلىدۇ. جەنۇبىدىن شىما - لىغىچە ئۇزۇنلۇقى تەخمىنەن 1000

قىنى ئېقىپ چىققان تاغ ئېغىزىنىڭ ئالدىدىكى پەس جايدا لاتىقلارنىڭ تە - نىشىدىن ھاسىل بولىدۇ. بۇ خىل تۈزلەڭلىك كەلكۈن چۆكۈندى - تىدە - ما تىپلىق تۈزلەڭلىك بولۇپ، چوڭ بىر يەلپۈگۈچسىمان تىندۈرما ياكى بىرنەچچە دەريا ئېقىنلىرىنىڭ يەل - پۈگۈچسىمان تىندۈرمىلىرىنىڭ بە - رىكىشىدىن شەكىللەنگەن تۈزلەڭ - لىكىنى كۆرسىتىدۇ. ئوتتۇرا قىسىم تۈزلەڭلىك تىنما تۈزلەڭلىكىنىڭ ئا - ساسىي گەۋدىسى بولۇپ، بۇ خىل تۈزلەڭلىكىنىڭ يانتۇلۇقى بىرقەدەر كىچىك بولىدۇ، ئۇنىڭدىكى دەريا ئې - قىنلىرى تارماقلارغا ئايرىلىپ ھەمدە دائىم يولنى ئۆزگەرتىپ، تۈزلەڭ - لىكتە نۇرغۇنلىغان قەدىمىي دەريا يوللىرى، قۇم قاشلار، قۇم توشمىلار، يەلپۈگۈچسىمان ئايالما چۆكۈندىلەر، بۇيۇنتۇرۇقسىمان كۆللەر، يار ئېلىپ كەتكەن ئېغىزدىكى يەلپۈگۈچسىمان تىندۈرمىلارنى قالدۇرىدۇ. دېڭىز بويى تۈزلەڭلىكى تىنما - دېڭىز چۆكۈن - دىسى تىپىدىكى تۈزلەڭلىك بولۇپ، دېڭىز بويىدىكى دەريا ئېغىزلىرىغا جايلاشقان. بۇ خىل تۈزلەڭلىكتە دې - ئىز چۆكۈندى قەۋىتى بىلەن دەريا تىنما قەۋىتى ئۆزئارا گىرەلەشكەن ھالەتتە بولىدۇ.

تۈزلەڭلىكلەرنى شەكلى ھالە - تىگە ئاساسەن يەلپۈگۈچسىمان تىنما تۈزلەڭلىك، تاشقىن تۈزلەڭلىكى ۋە دېلتا تۈزلەڭلىكى قاتارلىقلارغا ئايد - رىشقا بولىدۇ. يەلپۈگۈچسىمان تىنما تۈزلەڭلىك تاغلىقلاردىكى دەريا ئېقى - نىنىڭ چىقىش ئېغىزىغا ئېقىندى جىنىسلارنىڭ دۆۋىلىنىشىدىن ھاسىل بولغان يەلپۈگۈچسىمان تۈزلەڭلىك - تۇر. تاشقىن تۈزلەڭلىكى دەريا ئېقى - نىدا يىللاپ تاشقىن پەيدا بولغاندا لايى - لاتىقلارنىڭ دۆۋىلىنىشىدىن ھاسىل بولغان تۈزلەڭلىكتۇر. دېلتا تۈزلەڭ - لىكى دەريا ئېغىزى رايونىدىكى لاتىقلاردىن ھاسىل بولغان دېلتىنىڭ كېڭىيىشىدىن شەكىللەنگەن تۈزلەڭ - لىكتۇر.



شەرقىي شىمال تۈزلەڭلىكىدىكى قارا تۇپراقلىق يەر.

ۋەز، سېرىق كەندىر، يەر ياغىقى قا-  
تارلىقلاردىن كۆپ ھوسۇل ئېلىنىدۇ،  
بۇ جاينىڭ بۇرۇندىن تارتىپ «بۇغداي  
ئامبىرى»، «كېۋەز دېڭىزى» دېگەن  
ناملىرى بار.

### چاڭجياڭنىڭ ئوتتۇرا ۋە تۆۋەن ئېقىنى تۈزلەڭلىكى

ئوتتۇرا ۋە تۆۋەن ئېقىنى تۈزلەڭلىكى  
بولسا جۇڭگو چاڭجياڭ دەرياسىنىڭ  
سەنشيا بوغۇزىنىڭ شەرقىدىكى ئوت-  
تۇرا ۋە تۆۋەن ئېقىنىنىڭ بويلىرىد-  
دىكى بەلباغسىمان تۈزلەڭلىكىنى  
كۆرسىتىدۇ. بۇ تۈزلەڭلىك جۇڭگو-  
دىكى ئۈچ چوڭ تۈزلەڭلىكنىڭ بىرى  
بولۇپ، شىمالىي تەرىپى خۇەيبياڭ ئى-  
دىرلىقى ۋە خۇاڭخې - خۇيخې تۈز-  
لەڭلىكى بىلەن چېگرالىنىدۇ. جەنۇ-  
بىي تەرىپى جياڭنەن ئىدىرلىقى ۋە  
جېجياڭ - فۇجىيەن ئىدىرلىقى بىلەن  
تۇتىشىدۇ. بۇ چاڭجياڭ دەرياسى ۋە  
ئۇنىڭ تارماق ئېقىنلىرىنىڭ لاي -  
لاتىقلارنى تىندۈرۈشىدىن ھاسىل  
بولغان تۈزلەڭلىك بولۇپ، كۆلىمى  
200 مىڭ كىۋادرات كىلومېتىر كې-  
لىدۇ. ئۇ جياڭخەن تۈزلەڭلىكى،  
دۇڭتىڭخۇ تۈزلەڭلىكى، پوياڭخۇ تۈز-  
لەڭلىكى، جياڭسۇ - ئەنخۇي چاڭجى-  
ياڭ بويى تۈزلەڭلىكى، لىشياخې تۈز-  
لەڭلىكى، چاڭجياڭ دېلتىسى تۈزلەڭ-  
لىكى قاتارلىقلارنى ئۆز ئىچىگە ئال-  
دۇ. بۇ تۈزلەڭلىكنىڭ يەر شەكلى  
تەكشى بولۇپ، كۆپىنچە جايلىرىد-  
نىڭ دېڭىز يۈزىدىن ئېگىزلىكى  
50 مېتىر ئەتراپىدا. بۇ تۈزلەڭلىكتە  
كۆللەر كۆپ بولۇپ، كۆللەر بىلەن  
دەريالار گىرەلىشىپ كەتكەن.  
دەريا يوللىرى ئەگرى - بۇگرى، دەر-  
يا ۋە ئۆستەڭلەر گىرەلىشىپ كەت-  
كەن، سۇلۇق ئېتىزلار تۇتىشىپ  
كەتكەن بولۇپ، داڭلىق گۈرۈچ، پاخ-  
تا ئىشلەپچىقىرىش بازىسى، شۇنداقلا  
يەنە داڭلىق تاتلىق سۇ بېلىقلىرى  
ئىشلەپچىقىرىش بازىسىدۇر. ئۇ-  
نىڭ «سۇ ۋە سازلىقلار دۇنياسى»،  
«بېلىق - گۈرۈچ ماكانى» دېگەن نام-  
لىرى بار.

### ئامازون تۈزلەڭلىكى

ئامازون تۈز-  
لەڭلىكى دۇنيا بويىچە ئەڭ چوڭ پەس  
يەر تۈزلەڭلىكى، شۇنداقلا تىنما تۈز-  
لەڭلىك بولۇپ، جەنۇبى بىرازىلىيە  
ئېگىزلىكىگە، شىمالى گۋىيانا ئې-  
گىزلىكىگە تۇتىشىدۇ. غەربىي تەرىپى  
ئاندىس تاغلىرىغا، شەرقىي تەرىپى  
ئاتلانتىك ئوكيانغا تۇتىشىدۇ. ئۇنىڭ  
ئاندىس تاغلىرى ئېتىكىگە يېقىن  
قىسمى كولۇمبىيە، پېرۇ، بولىۋىيە  
قاتارلىق دۆلەتلەرگە تەۋە بولغاندىن  
سىرت، كۆپ قىسمى بىرازىلىيە  
چېگراسى ئىچىدە. بۇ تۈزلەڭلىكنىڭ  
كۆلىمى 5 مىليون 600 مىڭ  
كىۋادرات كىلومېتىر كېلىدۇ، يەر  
شەكلى تەكشى بولۇپ، دېڭىز يۈزىدىن  
ئېگىزلىكى ئومۇمەن 150 مېتىردىن  
ئاشمايدۇ، خېلى كۆپ جايلىرىنىڭ  
دېڭىز يۈزىدىن ئېگىزلىكى 60 ~  
80 مېتىر ئارىلىقىدا كېلىدۇ. ئاما-  
زون دەرياسىنىڭ بويلىرىدا نەچچە 10  
كىۋادرات كىلومېتىر كېلىدىغان  
تاشقىن تۈزلەڭلىكلەر بار.

ئامازون تۈزلەڭلىكىنىڭ كىلى-  
ماتى تىروپىك يامغۇرلۇق ئورمان  
كىلىماتىغا تەۋە بولۇپ، يىل بويى نەم  
ئىسسىق بولىدۇ، يامغۇر كۆپ ياغ-  
دۇ، يىللىق ئوتتۇرىچە ھاۋا تېمپېرا-  
تۇرىسى  $25^{\circ}\text{C} \sim 26^{\circ}\text{C}$  قىچە،  
يىللىق ھۆل - يېغىن مىقدارى  
1500 ~ 2500 مىللىمېتىرغىچە



ئامازون تۈزلەڭلىكىدىكى تىروپىك يام-  
غۇرلۇق ئورمىنى.

بولىدۇ. بۇ جايغا تىروپىك يامغۇرلۇق  
ئورمىنى زىچ تارقالغان، تىروپىك  
ئۆسۈملۈكلىرىنىڭ تۈرى كۆپ.  
ھايۋانلارنىڭ نۇرغۇن ناھايىتى كۆپ،  
بولۇپمۇ لېنۇپتېس، دەرەخ پاقىسى،  
دەرەخ جەيرىسى قاتارلىق دەرەختە يا-  
شايدىغان ھايۋانلار ناھايىتى كۆپ.  
بىراق بۇ جاينىڭ ئادىمى شالاڭ بو-  
لۇپ، ئومۇمىي نوپۇسى 5 مىليونغى-  
مۇ يەتمەيدۇ، قاتنىشى قولايىسىز.

### شەرقىي ياۋروپا تۈزلەڭلىكى

قىي ياۋروپا تۈزلەڭلىكى شەرقىي يې-  
رىم شار بويىچە كۆلىمى ئەڭ چوڭ  
تۈزلەڭلىك بولۇپ، غەربتە بالتىق  
دېڭىزىدىن باشلىنىپ، شەرقتە ئۇرال  
تاغلىرىنىڭ شەرقىي ئېتىكىگە، جە-  
نۇبتا قارا دېڭىز، كاسپىي دېڭىزى ۋە  
كاۋكاز تاغلىقىغا تۇتىشىدۇ، شىمالدا  
شىمالىي مۇز ئوكيانغا تۇتىشىدۇ.  
كۆلىمى 4 مىليون كىۋادرات كىلو-  
مېتىردىن ئاشىدۇ. ئۇنىڭ مۇتلەق  
كۆپ قىسمى رۇسىيە دائىرىسىدە  
بولغانلىقى ئۈچۈن، يەنە «رۇسىيە  
تۈزلەڭلىكى» دەپمۇ ئاتىلىدۇ. بۇ تۈز-  
لەڭلىكنىڭ دېڭىز يۈزىدىن ئوتتۇرد-  
چە ئېگىزلىكى گەرچە 170 مېتىر  
بولسىمۇ، لېكىن بۇ تۈزلەڭلىكتە يە-  
نە دېڭىز يۈزىدىن ئوتتۇرىچە ئېگىز-  
لىكى 300 مېتىردىن ئاشىدىغان  
نۇرغۇن «ئېگىزلىك»لەر بار (مەسى-  
لەن، ۋالداي ئېگىزلىكى، رۇسىيە  
ئېگىزلىكى ۋە ۋولگا ئېگىزلىكى قا-  
تارلىقلار)، شۇنداقلا ئوكيان يۈزىدىن  
تۆۋەن بولغان كاسپىي دېڭىز پەسلە-  
كى بار. يەر شەكلى ئېگىز - پەس،  
كۆلىمى چوڭ بولغانلىقتىن، ھەرقا-  
سى جايلىرىنىڭ كىلىماتى ئوخشاش-  
مايدۇ، ھايۋانات ۋە ئۆسۈملۈكلىرىنىڭ  
تارقىلىشىمۇ ناھايىتى چوڭ پەرق  
قىلىدۇ. بەلباغلار شىمالدىن جەنۇبقا  
قاراپ مۇنداق تەرتىپ بويىچە جايلاش-  
قان: قاتتىق سوغۇق بولىدىغان تۈز-  
دىرا بەلبېغى، سوغۇقراق ئورمان  
بەلبېغى، كىلىماتى مۇۋاپىق بولغان  
ئورمان - يايلاق بەلبېغى، ئەڭ جەنۇ-  
بىدىكى يايلاق بەلبېغى قاتارلىقلار.



بۇنىڭ ئىچىدە ئورمان بەلبېغى پۈتە-كۈل تۈزلەڭلىك ئومۇمىي كۆلىمىنىڭ يېرىمىدىن كۆپرەكىنى ئىگىلەيدۇ. بۇ تۈزلەڭلىكتە يەنە ۋولگا دەرياسى، دون دەرياسى ۋە دېنېپر دەرياسى قاتارلىق چوڭ دەريالار بار.

شەرقىي ياۋروپا تۈزلەڭلىكىدە كۆمۈر، تۆمۈر، مانگان قاتارلىق كان بايلىقلىرى مول بولۇپلا قالماستىن، نوپۇسى زىچ، سانائەت، يېزا ئىگىلىك ۋە سۇ - قۇرۇقلۇق قاتنىشى تەرەققىي قىلغان. موسكۋانى مەركەز قىلغان نۇرغۇنلىغان مۇھىم سانائەت ۋە كانچىلىق رايونلىرى تارقالغان بولۇپ، بۇ رۇسىيەنىڭ يۈرىكى ھېسابلىنىدۇ.

**غەربىي سىبىرىيە تۈزلەڭلىكى**

غەربىي سىبىرىيە تۈزلەڭلىكى ئىنتايىن سوغۇق تۈزلەڭلىك بولۇپ، ئۇنىڭ شەرقىي شىمال قىسمىدىكى ئويمانلىق كۆن كەنتى «شىمالىي يېرىم شارنىڭ سوغۇق قۇتۇپى» ھېسابلىنىدۇ. ھەر يىلى 12 - ئايدىن كېلەرگى يىلى 2 - ئايغىچە بۇ جاينىڭ ئوتتۇرىچە ھاۋا تېمپېراتۇرىسى نۆلدىن تۆۋەن 45°C تىن تۆۋەن بولىدۇ. ئەڭ تۆۋەن بولغاندا ھەتتا نۆلدىن تۆۋەن 71°C قا چۈشىدۇ. مۇنداق سوغۇقتا ھەتتا تاالاغا قويۇلغان پولات - تۆمۈر - لەرمۇ ئۆزىنىڭ ئەۋرىشىملىكىنى يوقىتىپ، بىر قايرىسىلا ئۇزۇلۇپ كېتىدۇ.

غەربىي سىبىرىيە تۈزلەڭلىكى ئاسىيا بويىچە ئەڭ چوڭ تۈزلەڭلىك بولۇپ، ئاسىيانىڭ غەربىي شىمال قىسمىغا، يەنى ئۇرال تاغ تىزمىسى بىلەن يېنىسەي دەرياسىنىڭ ئارىلىقىغا جايلاشقان. جەنۇبتا قازاق ئىدىر - لىقى بىلەن سايان تېغىغا تۇتىشىدۇ، شىمالىي تەرىپى كارا دېڭىزى بىلەن چېگرالىنىدۇ. شەرقتىن غەربكە كەڭلىكى تەخمىنەن 1000 ~ 1900 كىلومېتىرغىچە، جەنۇبتىن شىمالغا ئۇزۇنلۇقى 2500 كىلومېتىر كېلىدۇ، كۆلىمى تەخمىنەن 2 مىليون

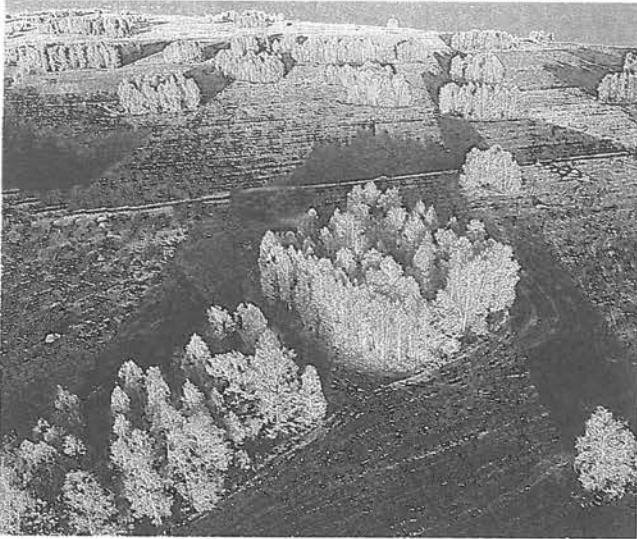

غەربىي سىبىرىيە تۈزلەڭلىكىنىڭ كۆز پەسلىدىكى مەنزىرىسى

زۈلمە ھەرىكىتىدىن ھاسىل بولغان، مەسىلەن، جۇڭگودىكى چەيدام ئويمانلىقى چىڭخەي - شىزاڭ ئېگىزلىكىدىكى ئەڭ چوڭقۇر ئولتۇرۇشقان غايەت زور قۇرۇلمى - لىق ئويمانلىقتۇر. تۇرپان ئويمانلىقى بولسا تەڭرىتاغلىرىدىن ئىككى شەرقىي قىسمىدىكى تاغ ئارىسى ئۈزۈلمە قاتلىمىدىكى ئولتۇرۇشما ئويمانلىقتۇر.

بۇ ئويمانلىقنىڭ تۆۋەنكى قىسمىدىكى ئايدىڭ كۆل دېڭىز يۈزىدىن 155 مېتىر تۆۋەن بولۇپ، جۇڭگو بويىچە ئەڭ تۆۋەن جاي ھېسابلىنىدۇ. بۇنىڭدىن سىرت، سىچۈەن ئويمانلىقى، جۇڭغار ئويمانلىقى ۋە تارىم ئويمانلىقىمۇ قۇرۇلمىلىق ئويمانلىق ھېسابلىنىدۇ. يىمىرىلمە ئويمانلىق سىرتقى كۈچلەرنىڭ يىمىرىشىدىن ھاسىل بولىدۇ، بۇ خىل ئويمانلىقلارنىڭ كۆلىمىمۇ بىرقەدەر كىچىك بولىدۇ.

ئويمانلىقلارنىڭ كۆلىمى ئوخشاش بولمايدۇ. جۇڭگودىكى سىچۈەن ئويمانلىقى، تارىم ئويمانلىقى، جۇڭغار ئويمانلىقى ۋە چەيدام ئويمانلىقى قاتارلىق ئويمانلىقلارنىڭ ھەممىسىنىڭ كۆلىمى 100 مىڭ كىۋادرات كىلومېتىردىن ئاشىدۇ. كىچىك ئويمانلىقلارنىڭ ئايلانمىسى ئارانلا نەچچە مىڭ مېتىر كېلىدۇ. جۇڭگونىڭ يۈزىنىڭ 10% گىچە رايونىدا نۇرغۇنلىغان كىچىك تىپتىكى تاغ ئارىسى ئويمانلىقلىرى بار، يەرلىكلەر ئۇنى «تۈز ساي» دەپ ئاتىشىدۇ. بۇنداق ئويمانلىقلارنىڭ يەر يۈزى تەكشى، سۇنىڭ ئېقىشى ئاستا، توپا قاتلىمى قېلىن بولۇپ، يېزا ئىگىلىكى رازاچلانغان بولىدۇ، بۇ چوڭراق شەھەر - بازارلار جايلىشىدىغان ئورۇن ھېسابلىنىدۇ.

600 مىڭ كىۋادرات كىلومېتىر بولۇپ، دۇنيادىكى داڭلىق تۈزلەڭلىكلەرنىڭ بىرى ھېسابلىنىدۇ. بۇ تۈزلەڭلىكنىڭ يەر شەكلى كەڭرى كەتكەن پەس تەكشىلىك بولۇپ، بۇ يەردە گە دەريا تورى زىچ تارقالغان. ئوب دەرياسى بۇ تۈزلەڭلىكنى ئۇزۇنسىغا كېسىپ ئۆتىدۇ، بۇ يەردە كۆللەر كۆپ. كۆپ قىسىم يەر يۈزىنىڭ دېڭىز يۈزىدىن ئېگىزلىكى 50 ~ 150 مېتىرغىچە كېلىدۇ، شىمالدىن جەنۇبقا قاراپ تۈندىرا، ئورمانلىق، ئورمان يايلىقى ۋە يايلاقتىن ئىبارەت تۆت تەبىئىي بەلباغ تارقالغان. بۇنىڭ ئىچىدە ئورمان بەلبېغىنىڭ كۆلىمى ئەڭ چوڭ. ئوب دەرياسىنىڭ ئوتتۇرا ئېقىنىدا يەنە داڭلىق تىۈمىن نېفىتلىكى بار.

**ئويمانلىق**

ئويمانلىق قۇرۇقلۇقتىكى تۆت ئەتراپى ئېگىز، ئوتتۇرىسى پەس كەلگەن داسسىمان يەر شەكلىنى كۆرسىتىدۇ. ئويمانلىقنىڭ ئەتراپىنى ئادەتتە ئېگىزلىك ياكى تاغلىقلار ئوراپ تۇرىدۇ، ئوتتۇرىسى تۈزلەڭلىك ياكى ئىدىرلىق بولىدۇ. ئويمانلىقلارنىڭ كۆلىمى ئوخشاشمايدۇ. ئويمانلىقلارنى شەكىللىنىش سەۋەبىگە ئاساسەن قۇرۇلمىلىق ئويمانلىق ۋە يىمىرىلمە ئويمانلىققا ئايرىشقا بولىدۇ. قۇرۇلمىلىق ئويمانلىق ئاساسلىقى يەر پوستىنىڭ تۈ-





لىدۇ. دەسلەپتە تېپىر ساھىلار ھا-  
سل بولىدۇ، ئاندىن كېيىن تەبىئىي  
جىي ھالدا دېلتا ھاسىل بولىدۇ، كۆك  
ئاخىردا پەس ھەم تەكشى قۇرۇقلۇق  
ھاسىل بولۇپ، تاشقىن تۈزلەڭلىكى  
بىلەن تۇتىشىپ كېتىدۇ.

**چاڭجياڭ دېلتىسى**

چاڭجياڭ دېلتىسى جۇڭگو ۋە دۇنيا بويىچە داڭلىق  
دەريا ئېغىزى دېلتىلىرىنىڭ بىرى  
بولۇپ، كۆلىمى 40 مىڭ كىۋادرات  
كىلومېتىر كېلىدۇ. بۇ دېلتا ئاساس-  
لىقى چاڭجياڭ دەرياسى ئېقىتىپ  
كەلگەن لاي - لاتقىلارنىڭ تىنىشىدىن  
ھاسىل بولغان. چاڭجياڭ دېلتىسىدا  
ھەر كىۋادرات كىلومېتىردا ئوتتۇرد-  
چە 900 دىن ئارتۇق نوپۇس بولۇپ،  
بۇ جۇڭگودىكى نوپۇسى زىچ رايونلار-  
نىڭ بىرى ھېسابلىنىدۇ. بۇ جاي يەنە  
جۇڭگودىكى ئىقتىساد ئەڭ تەرەققىي  
قىلغان رايوندۇر.

**خۇاڭخې دېلتىسى**

خۇاڭخې دېلتىسى خۇاڭخې دەرياسىنىڭ لاي -  
لاتقىلىرىنىڭ ئۈزلۈكسىز تىنىشى،  
چايقىلىشى ۋە دەريا يولىنى ئۆزگەر-  
تىشى جەريانىدا شەكىللەنگەن يەلپۈ-  
گۈچسىمان يەردۇر. ئۇنىڭ ئۈچى  
شەندۇڭ ئۆلكىسىنىڭ كېنلى ناھى-  
يەسىدىكى يۇۋا دېگەن جايىنىڭ ئەترا-  
پىدا بولۇپ، شىمالدا تاۋخې دەرياسى-  
دىن باشلىنىپ، جەنۇبتا

سۇڭچۈنرۇڭ جىلغىسىدا  
ئاخىرلىشىدۇ. كۆلىمى  
تەخمىنەن 2600 كىۋادرات  
كىلومېتىر كېلىدۇ، ئۇ يەنە  
«ھازىرقى زامان خۇاڭخې  
دەرياسى دېلتىسى» دەپمۇ ئا-  
تىلىدۇ. خۇاڭخې دېلتىسىد-  
ىنىڭ يېرى كەڭ، تۈپرىقى  
مۇنبەت، نېفىت، تەبىئىي  
گاز، تۇز قۇدۇقى قاتارلىق  
يەر ئاستى بايلىقلىرى مول  
بولۇپ، جۇڭگو بويىچە ئىك-  
كىنچى چوڭ نېفىت ۋە تە-  
بىئىي گازلىق ھېسابلىنىد-  
ۇ.

لىنىدۇ. سىچۈەن ئويمانلىقى قىشتا  
بىرقەدەر ئىللىق بولىدۇ، يازدا نەم ۋە  
ئىسسىق، ھۆل - يېغىن مىقدارى  
كۆپ بولىدۇ، كىلىماتى سۈبىتروپىك  
بەلباغ مۇسسونلۇق كىلىماتىغا ياتىد-  
ۇ. بۇ ئويمانلىقنىڭ يېزا ئىگىلىكى  
تەرەققىي قىلغان، قېزىلما بايلىقلى-  
رى، ھەرخىل ئېنېرگىيە مەنبەلىرى،  
شۇنداقلا ساياھەت بايلىقى ئىنتايىن  
مول.

**دېلتا**

دېلتا ئېقىش سۈرئىتى ئاس-  
تىلىغان سۇلار ئېقىتىپ كەلگەن  
لاي - لاتقىلارنىڭ دەريا ئېغىزىدا دۆ-  
ۋىلىنىشىدىن ھاسىل بولغان تىنما  
تۈزلەڭلىكنى كۆرسىتىدۇ. دەريالار-  
نىڭ دېڭىز ۋە كۆللەرگە قويۇلىدىغان  
ئېغىزىدىكى رايونلارنىڭ يانتۇلۇقى  
بىرقەدەر كىچىك بولغانلىقتىن، بۇ  
جايدا سۇنىڭ ئېقىشى توسقۇنلۇققا  
ئۇچراپ، سۈرئىتى ئاستىلايدۇ، سۇ  
ئېقىنى تارماقلارغا بۆلۈنۈپ سۇنىڭ  
ھەرىكەت ئېنېرگىيەسى تۆۋەنلەپ كې-  
تىدۇ، بۇنىڭ بىلەن ئېقىپ كەلگەن  
لاي - لاتقىلار بۇ جايدا تىنىپ قال-  
دۇ. بۇنىڭدىن سىرت، دەريا سۇلىرى  
دېڭىز سۈيىگە قوشۇلغاندا، كوللو-  
ئىدلىق دانچىلەرنىڭ توپلىنىشى ۋە  
بىرىكىشى كېلىپ چىقىدۇ. شۇنىڭ  
بىلەن دەريا ئېغىزى ئەتراپىدا يەلپۈ-  
گۈچسىمان دۆۋىلەنمىلەر ھاسىل بو-

جەزىرىلىك تۈزلەڭلىكلەر ناھايىتى  
كۆپ. بۇ ئويمانلىقتا نېفىت، تەبىئىي  
گاز، قەلەي، سىنىك قاتارلىق كان  
بايلىقلىرىنىڭ زاپىسى خېلى مول،  
شۇنداقلا يەر شارى بويىچە قۇرۇقلۇق  
تۈز تۈرلىرى زاپاس مىقدارى ئەڭ كۆپ  
رايون، شۇڭا بۇ جاي كىشىلەر تەرد-  
پىدىن «گۆھەر ئويمانلىق» دەپ تە-  
رىپلىنىپ كەلمەكتە. ھازىر بۇ يەر  
چىڭخې ئۆلكىسىنىڭ ئىقتىسادىي  
تەرەققىياتىدىكى ئاساسلىق بازار بولۇپ  
قالدى.

**سىچۈەن ئويمانلىقى**

سىچۈەن ئويمانلىقى سىچۈەن ئۆلكىسىنىڭ شەر-  
قى ۋە چۇڭچىڭ شەھىرىگە جايلاش-  
قان. غەربىي تەرىپىدە چىڭخې -  
شىزاڭ ئېگىزلىكى، جەنۇبىي تەرىپىد-  
ە يۈننەن - گۇيجۇ ئېگىزلىكى،  
شەرقىي تەرىپىدە غەربىي خۇنەن -  
خۇبېي تاغلىقى، شىمالىي تەرىپىدە  
چوڭ باشەن تاغلىرى بار. چاڭجياڭ  
دەرياسى ئويمانلىقنىڭ جەنۇبىي قىس-  
مىنى توغرىسىغا كېسىپ ئۆتىدۇ. بۇ  
ئويمانلىقنىڭ غەربتىن شەرققە ئۇ-  
زۇنلۇقى 380 ~ 430 كىلومېتىر.  
غىچە، جەنۇبتىن شىمالغا ئۇزۇنلۇقى  
300 كىلومېتىر، كۆلىمى 165 مىڭ  
كىۋادرات كىلومېتىر كېلىدۇ.  
شىمالىي ئېگىز، جەنۇبىي پەس بو-  
لۇپ، دېڭىز يۈزىدىن ئوتتۇرىچە ئې-  
گىزلىكى 300 ~ 700 مېتىرغىچە  
كېلىدۇ.

سىچۈەن ئويمانلىقىنىڭ ئىچكى  
قىسمىغا كەڭ كەتكەن پەس تاغ ۋە  
ئىدىرلىقلار تارقالغان، پەقەت غەربىي  
قىسمىدىكى چىڭدۇ تۈزلەڭلىكىلا  
نەسبەتەن تەكشى ۋە كەڭ تۈزلەڭلىك  
ھېسابلىنىدۇ. پۈتكۈل ئويمانلىق  
دائىرىسىدىكى تۇپراقنىڭ رەڭگى  
قىزغۇچ بىنەپشە رەڭ بولغانلىقتىن،  
كىشىلەر بۇ ئويمانلىقنى «بىنەپشە  
ئويمانلىق» دەپ ئاتىشىدۇ. بۇ خىل  
تۇپراقنىڭ تەركىبىدە ئۆسۈملۈكلەر-  
نىڭ ئۆسۈشىگە زۆرۈر بولغان ئېلې-  
مېنتلار ناھايىتى مول بولغانلىقتىن،  
بۇ ئىنتايىن مۇنبەت تۇپراق ھېساب-

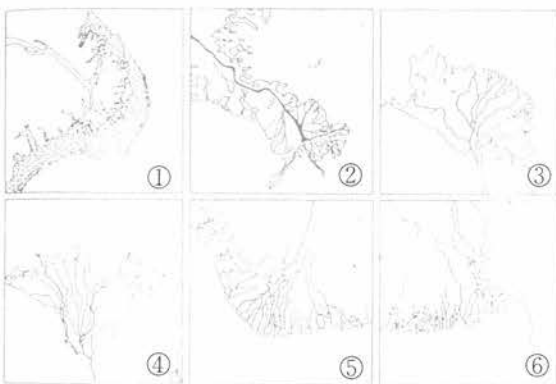

دېلتىلارنىڭ تىپلىرى

- ① يەلگۈچسىمان دېلتا (لۈەنخې دېلتىسى)
- ② قوش پۈتسىمان دېلتا (مىسسىسىپى دېلتىسى)
- ③ تىلىسىمان دېلتا (لېنا دەرياسى)
- ④ ئۇچلۇق تۇمشۇقسىمان دېلتا (نىل دەرياسى)
- ⑤ ياسىمان دېلتا (نېگر دەرياسى)
- ⑥ دەريا ئېغىزىدىكى قولىتۇقسىمان دېلتا (گانگ دەرياسى)

**جۇجياڭ دېلتىسى** جۇجياڭ دېلتى -

سى شىجياڭ، بېيجياڭ ۋە دۇنجياڭ دېلتىلىرىنىڭ، شۇنىڭدەك تەنچياڭ، سۈيجياڭ، ليۇشىخې، زىنجياڭ قاتارلىق دەريالارنىڭ جۇجياڭ دەريا ئېقىنى قولىتۇقىدا لاي - لانتىلارنى دۆۋە - لىشىدىن ھاسىل بولغان مۇرەككەپ دېلتا بولۇپ، كۆلىمى 8601.1 كىۋادرات كىلومېتىر كېلىدۇ. كەڭ مەنىدىكى جۇجياڭ دېلتىسى ئايرىم - ئايرىم ھالدا گاۋياۋ، چىڭيۈەن، خۇي - يياڭ قاتارلىق جايلارنى ئۇچ قىلغان؛ تار مەنىدىكى جۇجياڭ دېلتىسى غەربتە سەنشۈيىدىن باشلىنىپ، شەرق - تە شىلۇڭخىچە، جەنۇبتا يامېنخىچە يېتىپ بارىدىغان بولۇپ، دېڭىز قولى تۇقى ئىچىدە يېتىلگەن ئىدىرلىق تىپىدىكى دېلتىدۇر. ئۇنىڭ دېڭىز يۈزىدىن ئوتتۇرىچە ئېگىزلىكى 50 مېتىر ئەتراپىدا كېلىدۇ. گۇاڭجۇ شەھىرىنىڭ جەنۇبىي قىسمىغا جايلاشقان بۇ دېلتا تۈزلەڭلىكىدە تۆ - پىلىكلەر تارقالغان، دەريا يوللىرى گىرەلىشىپ كەتكەن بولۇپ، شېكەر قومۇشى ئۆستۈرۈشكە، بېلىق تۈرلەرنى ۋە پىلە قۇرتىنى بېقىشقا تازا باب كېلىدۇ. بۇ دېلتىدىكى ئەمگەكچى خەلق بۇ يەرنى ئېچىپ، ئۆزلەشتۈرۈپ ۋە قۇرۇپ، ئېلىمىزدىكى داڭلىق «بېلىق - گۈرۈچ ماكانى»، «ئۈجمە پىلىمىسى ماكانى»، «شېكەر قومۇشى ماكانى» ۋە «مېۋە، كۆكتات، گۈللەر ماكانى»غا ئايلاندۇرغان.

**ئىدىرلىق** خۇاڭشەن تېغىنىڭ ئاچا -

يىپ مەنزىرىسى، لۇشەن (كۇاڭلۇ) تېغىنىڭ شارقىراتمىلىرى، جىڭگاڭ - شەن تېغىنىڭ ھەيۋەتلىكلىكى، خېڭشەن تېغىنىڭ ئۆزگىچە گۈزەللىكى ھەممىمىزگە مەلۇم. جۇڭگونىڭ داڭلىق تاغلىرى ئاساسەن ئىدىرلىق رايونلارغا جايلاشقان.

ئىدىرلىق تاغ بىلەن تۈزلەڭلىك ئارىلىقىدىكى بىرخىل گېئومورفى - لوگىيەلىك بىرلىك بولۇپ، بىر - بىرىگە تۇتىشىپ كەتكەن، ئېگىزلىكى تاغلاردىن تۆۋەن تۇرىدىغان يەر شەك -



ئىتالىيەنىڭ تۈسكانى ئىدىرلىقى.

لىنى كۆرسىتىدۇ. ئىدىرلىقنىڭ دې - ئىز يۈزىدىن ئېگىزلىكى ئومۇمەن 200 مېتىردىن يۇقىرى، 500 مې - تىردىن تۆۋەن، نىسپىي ئېگىزلىكى 100 مېتىردىن تۆۋەن بولىدۇ. بۇلار - دىن يالغۇز تۇرغانلىرى «ئىدىر» دەپ ئاتىلىدۇ. بىر - بىرىگە تۇتىشىپ كەتكەنلىرى «ئىدىرلىق» دەپ ئاتىلىدۇ. ئىدىرلىق دائىم پەس تاغلار بىلەن تۇتىشىپ تۇرغانلىقتىن، ئومۇملاش - تۈرۈلۈپ پەس تاغ ئىدىرلىقى دەپ ئا - تىلىدۇ. ئىدىرلىق ئادەتتە تاغ ياكى ئېگىزلىك بىلەن تۈزلەڭلىكنىڭ ئۆت - كۈنچى بەلبېغىغا جايلاشقان بولۇپ، بۇ تاغلىقتىن تۈزلەڭلىككە ئۆتىدىغان ئۆتكۈنچى رايوندىن ئىبارەت. جۇڭگو ئىدىرلىقلار ئىنتايىن كۆپ دۆلەت بو - لۇپ، ئىدىرلىقنىڭ كۆلىمى 1 مىليون كىۋادرات كىلومېتىرغا يېتىدۇ، بۇ پۈتكۈل دۆلەت زېمىنىنىڭ 1/10 قىسمىنى ئىگىلەيدۇ. جۇڭگونىڭ چاڭجياڭ دەرياسىنىڭ جەنۇبى، يۈننەن - گۇيجۇ ئېگىزلىكىنىڭ شەرقىدىن تاكى دېڭىزغىچە بولغان شەرقىي جەنۇب رايونى ئومۇملاشتۇرۇلۇپ شەرقىي جەنۇب ئىدىرلىقى دەپ ئات - لىدۇ. شىمالىي قىسمىدىكى ئىدىر - لىقلاردىن ئاساسلىقى لياۋدۇڭ ئىدىر - لىقى، شەندۇڭ ئىدىرلىقى، سېرىق تو - پىلىق ئېگىزلىكىدىكى سېرىق توپىلىق ئىدىرلىقى قاتارلىقلار بار.

**ئوتلاق** ئوتلاق مۆتىدىل بەلباغ يې -

رىم نەم كىلىماتىدىن يېرىم قۇرغاق

كىلىماتىغىچە بولغان شارائىتتا بەرپا بولغان قۇرغاق ۋە يېرىم قۇرغاقچە - لىققا چىداملىق كۆپ يىللىق سامان غوللۇق ئۆسۈملۈكلەر ئۈستۈنلۈكىنى ئىگىلىگەن بىرخىل بەلباغلىق لاندشافت بولۇپ، مۇنداق ئۈچ تۈرگە ئايرىلىدۇ. بىرىنچىسى، چىملىق ئوتلاق. بۇ خىل ئوتلاقنىڭ ھاۋاسى بىرقەدەر ئىللىق ھەم نەمخۇش بو - لۇپ، ئۇنىڭدا قۇرغاقچىلىققا چىدام - لىق كۆپ يىللىق سامان غوللۇق ئۆ - سۈملۈكلەر ئۆسىدۇ. ئىككىنچىسى، تىپىك ئوتلاق. بۇ خىل ئوتلاق ئەڭ كەڭ تارقالغان بولۇپ، ئۆسۈملۈكلە - رى تىپىك قۇرغاقچىلىققا چىداملىق سامان غوللۇق ئۆسۈملۈكلەرنى ئا - ساس قىلىدۇ. بەزىلىرىدە يەنە چات - قاللارمۇ ئۆسۈپ، ئۆزگىچە چاتقاللىق ئوتلاقنى ھاسىل قىلىدۇ. ئۈچىنچە - سى، ئەڭ قۇرغاق بولغان چۆللۈك ئوتلىقى. بۇ خىل ئوتلاقتا قۇرغاقچە - لىققا قاتتىق چىداملىق توپلىنىپ ئۆسىدىغان كىچىك باشاقلىق ئۆسۈم - لۈكلەر ئۆسىدۇ، ئۇنىڭغا يەنە قۇر - غاقچىلىققا قاتتىق چىداملىق كىچىك چاتقاللار ۋە كىچىك يېرىم چاتقاللار ئارىلىشىپ ئۆسىدۇ.

شىمالىي يېرىم شارىدىكى مۆتە - دىل بەلباغدا يەر شارىنى بىر ئايلانغان ياۋرو - ئاسىيا - شىمالىي ئامېرىكا ئوتلاق بەلبېغى بار. ياۋرو - ئاسىيا ئوتلىقى ياۋروپادىكى دوناي دەرياسى - نىڭ تۆۋەنكى ئېقىنىدىن باشلىنىپ، شەرققە قاراپ تاكى جۇڭگونىڭ شە - رقىي شىمالىدىكى سۇڭلياۋ تۈزلەڭلى - كىگىچە سوزۇلۇپ بارىدۇ. جۇڭگودە - كى گۈزەل، باياشات ئىچكى موڭغۇل چوڭ ئوتلىقى مۇشۇ ئوتلاق بەلبېغى - نىڭ ئەڭ شەرقىي ئۇچىغا جايلاشقان. شىمالىي ئامېرىكا ئوتلىقى كانادادىن باشلىنىپ، ئامېرىكىنىڭ تېكساس ئىشتاتىغىچە سوزۇلۇپ بارىدۇ. جەنۇ - بىي يېرىم شاردا ئوتلاق كۆلىمى خې - لىلا كىچىك بولۇپ، ئارگېنتىنانىڭ جەنۇبىدىكى بۇئېنوس - ئايرېس ئۆل - كىسى ۋە ئۇنىڭغا قوشنا بولغان ئۆل - كىلەردىكى ئوتلاق جەنۇبىي ئامېرىكا



ۋىچىلىق مەيداندا.  
بۇنىڭ ئىچىدە ئىچكى  
موڭغۇل ئوتلىقى،  
ياخشى ئوتلاق ھېسابلىنىدۇ.



**تروپىك ساۋاننا ئوتلىقى** - شالاڭ دەرەخلىك ئوتلاق ساۋاننا دەپمۇ ئاتىلىدۇ. بۇ ئوتلاق تىروپىك بەلباغدىكى قۇرغاق رايونغا جايلاش.

قان بولۇپ، قۇرغاق پەسلى 4 ئايدىن 6 ئايغىچە داۋاملىشىدۇ. يىللىق ھۆل - يېغىن مىقدارى 500 ~ 1500 مىللىمېتىرغىچە بولۇپ، ھۆل - يېغىن يامغۇر پەسلىگە مەركەزلەشكەن. ئۆسۈملۈكلىرى ئېگىز ئۆسۈپ چىقىپ، ئوت - چۆپلەرنى ئاساس قىلغان بولۇپ، ئادەتتە ئېگىزلىكى 1 ~ 3 مېتىرغىچە بولىدۇ. ئوتلاققا دەرەخ - لەر ياكى ئۆسۈپ، دەرەخ غولى رەت - سىز، قوۋزىقى قېلىن، شاخلىرى كۆپ، دەرەخ باراقسىنى چوڭ ھەم ياپلاق، كۈنلۈكسىمان كېلىدۇ. ئاساسلىق ھايۋانلىرىدىن بۆكەن، تاغلى ئات (زىبرا)، زىراپە، كەركىدان ۋە شىر قاتارلىقلار بار. ئوتلاقتىكى تۇپراق ياقلىقلار ۋە قۇشلاردا كۆپىنچە پەسلى خاراكىتلىك كۆچۈش ھادىسىسى بار. كۆلىمى ئەڭ چوڭ ساۋاننا ئوتلىقى ئافرىقىنىڭ ئوتتۇرا ۋە شەرقىي قىسمىغا تارقالغان. جەنۇبىي ئامېرىكا، كىندىكى بىرازىلىيە، ۋېنېزۇئېلا، شىمالىي ئامېرىكىدىكى مېكسىكا، ئاسىيادىكى ھىندىستان ۋە بىر مىڭدىن ئاشىدىغان ئوتلاق بار.

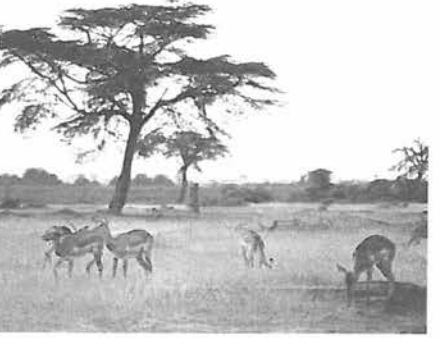

ئافرىقىدىكى تروپىك بەلباغ ساۋاننا ئوتلىقى.

ئىچكى موڭغۇل ئوتلىقىدىكى قوي پادىلىرى. 200 كىلومېتىر كېلىدىغان بۇ ئوتلاق چوڭ ھىنگان تاغلىرىنىڭ غەربىي ئېتىكىدىن باشلىنىپ تاكى ئالاشەن ئايمىقىدىكى جۇيەنخەيگىچە يېتىپ بارىدۇ. ئىچكى موڭغۇل ئوتلىقى پۈتكۈل مەملىكىتىمىزدىكى ئوتلاق كۆلىمىنىڭ 1/3 قىسمىنى ئىگىلەيدۇ. ئۇ دۇنيادىكى ئۈچ چوڭ ئوتلاقنىڭ بىرى ھېسابلىنىدۇ. ياز ۋە كۈز پەسلىدە كەڭرى كەتكەن يايىپ - شىل ئوتلاققا سانسىزلىغان قوي، كالىلار ئوتلاپ يۈرىدۇ. «يىن شەن تېغى، ئېتىكىدە ئاقار چىلى دەرياسى، چەكسىز دالنى قاماللاپ تۇرار ئاسمان گۈمبىزى، كۆپكۆك ئاسمان، كۆز يەتكۈسىز بىپايان دالدا، شامال قايرىپ ئوت - چۆپنى كۆرسىتىپ بېرەر قوي - كالىنى» دېگەن بۇ خەلق قوشىقى ئوتلاقنىڭ مەنزىرىسىنى جانلىق تەسۋىرلەپ بەرگەن. ئىچكى موڭغۇل ئاپتونوم رايونىنىڭ خۇلۇن بۇئىر شەھىرىگە جايلاشقان خۇلۇن بۇئىر ئوتلىقىنىڭ نامى ئۇنىڭ ئەتراپىدىكى خۇلۇننور ۋە بۇئىرنور كۆلى. لىرىنىڭ نامىدىن كەلگەن. بۇ ئوتلاق ئىچكى موڭغۇلنىڭ ئاساسلىق چار - ۋىچىلىق رايونى ھېسابلىنىدۇ. بۇ جايدىن داڭلىق سەنخې ئېتى ۋە سەنخې كالىسى چىقىدۇ. يەنە شىلىنغول - نىڭ موڭغۇل ئېتى ۋە موڭغۇل ئىندىچىكە يۇڭلۇق قويلىرىمۇ داڭلىق ئەلا سۈپەتلىك چارۋا نەسىللىرى ھېسابلىنىدۇ.

ئىچكى موڭغۇل ئوتلىقى، شىنجاڭ ئوتلىقى ۋە چىڭخەي - شىزاڭ ئوتلىقى جۇڭگودىكى ئۈچ چوڭ چار -

ئوتلىقىدۇر، ئۇ يەنە «يامپاس ئوتلىقى» دەپمۇ ئاتىلىدۇ. ئۇ جەنۇبىي يېرىم شارىدىكى كۆلىمى ئەڭ چوڭ ئوتلاق بولۇپ، تەخمىنەن 760 مىڭ كىۋادرات كىلومېتىر كېلىدۇ. قۇرغاق مەزگىلى ئۇزۇنراق بولسىمۇ، لىدىغان تروپىك بەلباغ رايونلىرىدا سامان غوللۇق ئۆسۈملۈك تۈركۈمى ئۆسكەن بولسا، بۇ «ساۋاننا» دەپ ئاتىلىدۇ، ئۇ تروپىك بەلباغ ئوتلىقىغا تەۋە بولىدۇ. ئۇنىڭدىكى مۆتىدىل بەلباغ ئوتلاق رايونى بىلەن ئوخشاشمايدىغان تىپىك ھادىسە شۇكى، سامان غوللۇق يېپىنچا ئۆسۈملۈكلەر ئارىسىغا دەرەخلەر شالاڭ تارقالغان. ئافرىقىدا دۇنيا بويىچە ئەڭ چوڭ تروپىك بەلباغ ساۋاننا ئوتلىقى بار بولۇپ، كۆلىمى پۈتكۈل ئافرىقا قىتئەسىنىڭ يېرىمىنى دېگۈدەك ئىگىلەيدۇ. بۇ رايوننىڭ كىلىماتىدىكى كۆرۈنەرلىك ئالاھىدىلىك شۇكى، بۇ جايدا بىر يىل ئىچىدە بىر نەم پەسلى ۋە بىر قۇرغاق پەسلى بولىدۇ. ئەگەر يامغۇر پەسلىدە ئافرىقا تروپىك بەلباغ ئوتلىقىغا كىرىپ قالىسىڭىز، يېشىل «ئوت - چۆپ دولقۇنى» سىزنى كۆمۈپ تاشلايدۇ، كۆز يەتكۈسىز بىپايان ئوتلاققا ئاز ساندا باۋاب دەرىخىنىڭ يەككە - يېگانە ھالدا شالاڭ تارقالغانلىقىنى كۆرگىلى بولىدۇ.

چەكسىز كەتكەن ئوتلاق زامانىدا نىۋى چارۋىچىلىق بازىسى بولۇپلا قالماستىن، يەنە كىلىماتنى تەڭشەيدىغان، سۇ مەنبەسىنى ئاسرايدىغان، سۇ ۋە تۇپراقنى تۇراقلاشتۇرۇپ، قۇم - بوراننىڭ ئالدىنى ئالىدىغان، تەبىئەت دۇنياسىنىڭ ئېكولوگىيەلىك تەڭپۇڭلۇقىنى ساقلايدىغان مۇھىم ئامىل، شۇنداقلا ئۇ كىشىلەرنىڭ كۆڭۈلدىكىدەك ساياھەت ئورنى ھېسابلىنىدۇ.

**ئىچكى موڭغۇل چوڭ ئوتلىقى** ئىچكى موڭغۇل ئوتلىقى ئىچكى موڭغۇل ئېگىزلىكىنىڭ شەرقىي قىسمىغا جايلاشقان. تۇپرىقى مۇنداق بىت، سۇلىرى ئەلۋەك. توغرىسىغا

ئوتتۇرا قىسمى، ئوكيانىيە چوڭ قۇرۇقلۇقىنىڭ شەرقىي ۋە شىمالىي قىسىملىرىغىمۇ ساۋاننا تارقالغان.

**بائوباب دەرىخى** ئافرىقىنىڭ شەرقىي قىسمىدىكى تىروپىك بەلباغ ئوتلاقلىرىدا شەكلى ئالاھىدە بىر خىل دەرەخ ئۆسكۈدۇ. ئۇنىڭ مېۋىسى ئەتىلىك، تەمى ياخشى ھەمدە سۇلۇق بولۇپ، مايىمۇن، ئورانگوتان قاتارلىق ھايۋانلارنىڭ ناھايىتى ياخشى كۆرىدۇ. دىغان يېمەكلىكى بولغاچقا، ئۇ «بائو-باب دەرىخى» (مايىمۇن بولكىسى) دەپ ئاتىلىدۇ. ئەڭ يوغان بائوباب دەرىخىنىڭ ئايلىنىمىسى تەخمىنەن 50 مېتىردىن ئاشىدۇ. 40 ئادەم قول تۇتۇش ئىشچى چىقىسا، ئاندىن ئۇنى بىر قورشىيالايدۇ. ئۇ ئانچە ئېگىز ئەمەس بولۇپ، پەقەت 10 نەچچە مېتىرلا كېلىدۇ. شۇڭا كىشىلەر ئۇنى «دوغلاق دەرىخى» دەپمۇ ئاتىشىدۇ.

بائوباب دەرىخى بومباكا ئائىلىسىگە تەۋە ئوتتۇراھال دەرەخ بولۇپ، ھەر قېتىم قۇرغاق پەسىل يېتىپ كەلگەندە، گەۋدىسىدىكى سۇنىڭ پارغا ئايلىنىشىنى ئازايتىش ئۈچۈن، ھەممە يوپۇرمىقىنى تاشلىۋېتىدۇ، بۇ ئارقىلىق قۇرغاق مۇھىتقا ماسلىشىدۇ. يامغۇر پەسلى يېتىپ كەلگەن ھامان يۇمشاق بوش غولى ئارقىلىق سۇنى ئىمكانىيەتنىڭ بارچە سۈمۈرۈپ، گەۋدىسىدە ساقلايدۇ. بىر تۈپ يوغان بائوباب دەرىخى 450 كىلوگرام سۇنى سۈمۈرۈپ ساقلىيالايدۇ. سۇنى سۈمۈرۈپ تويۇنغاندا، يەنە ئالدىنقى قانسىمان مۇرەككەپ يوپۇرماقلىرىنى چىقىرىدۇ. شۇنىڭ بىلەن بىرگە، يەنە ناھايىتى چوڭ ئاق گۈللەر ئېچىلىدۇ. گۈللەر ئېچىلىپ بولغاندىن كېيىن، ئۇنىڭدا ئۇزۇن بارماق شەكىللىك مېۋە بولىدۇ، مېۋىسىنىڭ پوستى ياغاچسىمان ماددا بولۇپ، ئۇنىڭغا سۇ ۋە ھاراق قاچىلىغىلى بولىدۇ. بائوباب دەرىخىنىڭ يوپۇرماق، مېۋە ۋە قوۋزاقلىرىنىڭ ھەممىسىنى دورا ئورنىدا ئىشلىتىشكە بولىدۇ، يوپۇرماقلىرىنى خام يېسە قان بۇزۇلۇش

كېسىلى ۋە راخت كېسىلىنىڭ ئالدىنى ئالغىلى بولىدۇ. قوۋزاقنىڭ تالاسىدىن رەخت، سېۋەت توقۇغىلى، ئارغامچا ئۆرۈگىلى ۋە قەغەز ياسىغىلى بولىدۇ. بائوباب دەرىخى يەنە ئۆسۈملۈك دۇنياسىدىكى ئەڭ قەدىمىي، ئۆمرى ئەڭ ئۇزۇن دەرەخ بولۇپ، تۆت - بەش مىڭ يىل ياشىيالايدۇ.

**پامپاس ئوتلىقى** «پامپاس» ئىنىدىن يان تىلىدا دەرەخسىز كەڭ ئوتلاق دېگەن مەنىنى بىلدۈرىدۇ.

پامپاس ئوتلىقىنىڭ كۆپ قىسمى مى ئارگېنتىنانىڭ ئوتتۇرا ۋە شەرقىي قىسمىغا جايلاشقان بولۇپ، كۆلىمى 760 مىڭ كىۋادرات كىلومېتىر كېلىدۇ. ئۇنىڭ شەرق تەرىپى نەم، غەرب تەرىپى قۇرغاق كېلىدۇ. يەر شەكلىگە ئاساسەن دولقۇنسىمان پامپاس، پەس پامپاس، تاغ ئارىسىدىكى پامپاس ۋە يۇقىرى پامپاس قاتارلىقلارغا بۆلۈنىدۇ. بۇ ئوتلاق جەنۇبىي ئامېرىكا چوڭ قۇرۇقلۇقىنىڭ جەنۇبىي كەڭلىك  $30^{\circ}$  تىن  $40^{\circ}$  قىچە بولغان ئارىلىققا جايلاشقان. بۇ جاي قىشتا ئىللىق، يازدا ئىسسىق بولىدۇ، يىللىق ئوتتۇرىچە ھاۋا تېمپېراتۇرىسى  $14^{\circ}\text{C}$  تىن  $19^{\circ}\text{C}$  قىچە بولىدۇ، يىللىق ھۆل - يېغىن مىقدارى 500 مىللىمېتىردىن (غەربىي قىسمىنىڭ) 1000 مىللىمېتىرغىچە (شەرقىي قىسمىنىڭ) بولىدۇ.

پامپاس ئوتلىقى ئارگېنتىنانىڭ ئاساسلىق دېھقانچىلىق، چارۋىچىلىق ئىشلەپچىقىرىش رايونى، شۇنداقلا جەنۇبىي ئامېرىكا قىتئەسىنىڭ ئاشلىق ئامبىرىدۇر. ئارگېنتىنا نوپۇسىنىڭ  $2/3$  قىسمى، يېزا ئىگىلىكىنىڭ  $2/3$  قىسمى ۋە سانائىتىنىڭ  $4/5$  قىسمى، شۇنداقلا مۇھىم تۆمۈريول ۋە شەھەرلىرى مۇشۇ رايونغا مەركەزلەشكەن، بۇ جاي ئارگېنتىنانىڭ يۈرۈكى ھېسابلىنىدۇ.

**قۇملۇق ۋە چۆللۈك** قۇملۇق قۇم تەركىبلىك چۆللۈكنى، يەنى يەر

يۈزىنى كۆپمە قۇملار قاپلىغان، قۇم بارخانلىرى كەڭ دائىرىدە تارقالغان رايوننى كۆرسىتىدۇ. پۈتكۈل دۇنيا دائىرىسىدە قۇملۇقلار قۇرۇقلۇق ئومۇمىي كۆلىمىنىڭ  $1/10$  قىسمىنى ئىگىلەيدۇ، ئاساسلىقى سۇبتىروپىك يۇقىرى بېسىم بەلبېغىنىڭ كۈندۈز-روللۇقىدىكى جەنۇبىي ۋە شىمالىي كەڭلىك  $15^{\circ}$  تىن  $35^{\circ}$  قىچە بولغان رايونلارغا ۋە شىمالىي كەڭلىك  $35^{\circ}$  تىن  $50^{\circ}$  قىچە بولغان چوڭ قۇرۇقلۇقنىڭ مەركىزىي قىسمىغا جايلاشقان. دۇنيادىكى قۇملۇقنىڭ  $2/3$  قىسمى ئاسىيا - ياۋروپا چوڭ قۇرۇقلۇقى ۋە ئافرىقا چوڭ قۇرۇقلۇقىغا تارقالغان. دۇنيادىكى قۇملۇقلارنى ئادەتتە ئىككى تۈرگە ئايرىشقا بولىدۇ. بىرى، مۆتىدىل بەلباغ قۇملۇقلىرى. بۇ تۈردىكى قۇملۇقلارنىڭ كۆپىنچىسى قۇرۇقلۇقنىڭ ئىچكى قىسمىغا جايلاشقان بولۇپ، دېڭىز - ئوكيانلاردىن يىراق تۇرىدۇ. مەسىلەن، جۇڭگودىكى تەكلىماكان قۇملۇقى ۋە ئامېرىكىنىڭ غەربىي قىسمىدىكى چوڭ قۇرۇقلۇق قاتارلىقلار مۇشۇ تۈرگە كىرىدۇ. يەنە بىرى، تىروپىك ۋە سۇبتىروپىك بەلباغ قۇملۇقلىرى. بۇ تۈردىكى قۇملۇقلار ئاساسەن چوڭ قۇرۇقلۇقنىڭ غەربىي قىسمىدىكى سۇبتىروپىك يۇقىرى بېسىمى ۋە پاسسات شاماللىرىنىڭ كونتروللۇقىدىكى رايونلارغا جايلاشقان. مەسىلەن، سەھرايى كەبىر چۆلى لۈكى مۇشۇ تۈردىكى قۇملۇققا كىرىدۇ.

كىلىمات شارائىتى قۇملۇقلارنىڭ شەكىللىنىشىدىكى ئاساسلىق ئامىلدۇر. قۇملۇق رايونلارنىڭ كىلىماتى قۇرغاق، ھۆل - يېغىن مىقدارى ئاز، يىللىق ھۆل - يېغىن مىقدارى 400 مىللىمېتىردىن تۆۋەن بولىدۇ، بەزى رايونلارنىڭ ھەتتا 10 مىللىمېتىرغىمۇ يەتمەيدۇ، ئەمما پارغا ئايلىنىش مىقدارى ناھايىتى چوڭ بولۇپ، ئادەتتە 1400 مىللىمېتىردىن 3000 مىللىمېتىرغىچە بولىدۇ. ئىنسانلارنىڭ پائالىيىتىمۇ قۇملۇقلارنىڭ شەكىللىنىشىگە تەسىر كۆرسىتىدۇ.





تەكلىماكان قۇملۇقىدا نېفىت بۇرغىلاش.

لىدۇ، بەزىلىرىنى ھەتتا بىر قۇم تاغ دەپمۇ بىلىشكە بولىدۇ. بۇ قۇملۇقتىكى 85% قۇم بارخانى قۇم بارخانلىرىدۇر. قۇملۇقتا كۆچمە قۇم بارخانلىرى نىسبىتىنىڭ مۇنداق يۈز قىرى بولۇشى دۇنيادىمۇ ناھايىتى ئاز ئۇچرايدىغان ئەھۋال دۇر.

### مۇئۇس قۇملۇقى

مۇئۇس قۇملۇقى شەنشى ئۆلكىسىنىڭ يۈلىن شەھىرى بىلەن ئىچكى موڭغۇل ئاپتونوم رايونىنىڭ ئېردوس شەھىرى ئارىلىقىغا جايلاشقان. كۆلىمى 42200 كىۋادرات كىلومېتىر كېلىدۇ، سەددىچىن سېپى يىلى بۇ قۇملۇقنىڭ جەنۇبىي قىسمىنى شەرقتىن غەربكە قاراپ توغرىسىغا كېسىپ ئۆتىدۇ. يىللىق ھۆل - يېغىن مىقدارى غەربىي شەرقىي قىسمىنىڭ 250 مىللىمېتىر ئەتراپىدا، شەرقىي جەنۇب قىسمىنىڭ 400 ~ 440 مىللىمېتىرغىچە بولىدۇ. بەزى چوڭ دەريالار بۇ قۇملۇقنىڭ جەنۇبىي قىسمىنى كېسىپ ئۆتۈپ خۇاڭخې دەرياسىغا قويۇلىدۇ. قەدىمكى زامانلاردا بۇ جاي ئوت - چۆپلىرى قويۇق، سۈيى ئەلۋەك، مەنزىرىسى كىشىنى مەپتۇن قىلىدىغان ناھايىتى ياخشى ئوتلاق بولغان. كېيىنچە كىلىماتىنىڭ ئۆزگىرىشى ۋە ئۇرۇش مالىمانچىلىقى تۈپەيلىدىن، يەر يۈزىدىكى يېپىنچا ئۆسۈملۈكلەر پۈتۈنلەي يوقاپ، يەرلىرى قۇملاندى، ئاخىر بۇ جاي قۇملۇققا ئايلاندى. بۇ قۇملۇقنىڭ كۆپ قىسمى ھىلال ئاي شەكىللىك قۇم

ئالدىدۇ. تەبىئىي ۋە سۈنئىي ئامىللارنىڭ بىرلەشمە تەسىرى قىلىشى بىلەن چۆللەشش ھادىسىسى كېلىپ چىقىدۇ. چۆللەشش ئىنسانلار ئىشلىدىكى تەشكىك بولىدىغان يەر كۆلىمىنىڭ كېمىيىشى، يېزا ئىگىلىك مەھسۇلات مىقدارىنىڭ تۆۋەنلىشى، ئوتلاق سۈپىتىنىڭ ناچارلىشىشى، قاتناش قىستاقچىلىقى ۋە مۇھىتنىڭ بۇلغىنىشى قاتارلىق ئاقسۆڭەكلەرنى كەلتۈرۈپ چىقىرىدۇ. چۆللەشش ھەر يىلى ئىنسانلارغا غايەت زور ئىقتىسادىي زىيان سالماقتا. شۇڭا چۆللەششنى توسۇپ، چۆللۈكنى بوستانلىققا ئايلاندۇرۇش جىددىي تۈش قىلىمسا بولمايدىغان مۇھىم ئىشتۇر.

### تەكلىماكان قۇملۇقى

جۇڭگو بويىچە ئەڭ چوڭ ئىچكى قۇرۇقلۇق ئويىد. مانلىقى بولغان تارىم ئويمانلىقىنىڭ ئوتتۇرا قىسمىدا چەكسىز كەتكەن قۇملۇق - تەكلىماكان قۇملۇقى بار. ئۇنىڭ كۆلىمى 337 مىڭ كىۋادرات كىلومېتىر بولۇپ، دۆلىتىمىزدىكى قۇملۇقلار ئومۇمىي كۆلىمىنىڭ يېرىمىنى ئىگىلەيدۇ. تەكلىماكان قۇملۇقى جۇڭگو بويىچە ئەڭ چوڭ، ئەڭ قۇرغاق قۇملۇقتۇر. «تەكلىماكان» دېگەن سۆزنىڭ ئۇيغۇر تىلىدا «كىرسە چىقماس» دېگەن مەنىسى بار. تارىم ئويمانلىقىنىڭ ئەتراپىنى تەڭرىتېغى، كوئىنلۇن قاتارلىق تاغ تىزمىلىرى ۋە پامىر ئېگىزلىكى قورشاپ تۇرىدۇ. تەكلىماكان قۇملۇقىنىڭ دېڭىز يۈزىدىن ئوتتۇرىچە ئېگىزلىكى ئەتراپىدىكى تاغلاردىن نەچچە مىڭ مېتىر پەرقلىنىدۇ. بۇ قۇملۇق قۇرۇقلۇقنىڭ ئوتتۇرا قىسمىغا جايلاشقانلىقتىن، ھۆل - يېغىن مىقدارى ئىنتايىن ئاز، پارغا ئايلىنىش مىقدارى ناھايىتى يۇقىرى بولۇپ، كىلىماتى ناھايىتى قۇرغاقلىشىپ كەتكەن. بۇ قۇملۇقتا ئېگىز - پەس، غايەت چوڭ قۇم بارخانلىرى كەڭ تارقالغان بولۇپ، ئۇلارنىڭ ئېگىزلىكى ئادەتتە 100 مېتىر كې-

كىلىنىشىدىكى يەنە بىر مۇھىم ئامىل ھېسابلىنىدۇ. مەسىلەن، جۇڭگودىكى مۇئۇس قۇملۇقىنى مىسالغا ئالساق، مىلادىيە 400 - يىللار ئەتراپىدا ھۇنلار بۇ يەردە بىر قەلئە سالغان. ئەينى يىللاردا بۇ جاينىڭ دەريا ساھىبلىرى كەڭ، سۇلىرى سۈيۈزۈك ئىدى، لېكىن تاڭ سۇلالىسىدىن باشلاپ بۇ جايدا قۇم دۆۋىلىنىشكە باشلىغان. مىڭ سۇلالىسىدىن كېيىن، بولۇپمۇ چىڭ سۇلالىسى ۋە يېقىنقى زاماندا قالمايىقان بوز يەر ئېچىش، ئورمانلارنى قالمايىقان كېسىش تۈپەيلىدىن، سەددىچىن سېپىلى ئەتراپىدىكى 60 كىلومېتىردىن كەڭ جايدا مۇئۇس قۇملۇقى ھاسىل بولغان.

ئادەتتە قۇرغاق، يېرىم قۇرغاق رايونلاردا ۋە بىر قىسىم يېرىم نەم رايونلاردا ئېكولوگىيەلىك مۇھىتنىڭ بۇزغۇنچىلىققا ئۇچرىشى تۈپەيلىدىن، ئۈنۈمسىز چۆللۈكنىڭ ياكى چۆلگە ئوخشاپ كېتىدىغان يەر شەكىللىنىش ھاسىل بولۇش جەريانى چۆللەشش دەپ ئاتىلىدۇ. ئىستاتىستىكىغا ئاساسلانغاندا، چۆللەشكەن يەرلەر پۈتۈن كۈل يەر شارى كۆلىمىنىڭ 35% نى ئىگىلىگەن بولۇپ، دۇنيادىكى كۆپ سانلىق قىتئەلەردىن 100 نەچچە دۆلەت ۋە رايونغا تارقالغان. ئافرىقىنىڭ چۆللەشكەن يەر كۆلىمى ئەڭ چوڭ بولۇپ، ئافرىقا يەر كۆلىمىنىڭ 55% نى ئىگىلەيدۇ، مەسىلەن، سەھرايى كەبىر چۆللۈكى ھەر يىلى يەنە ئۈزلۈكسىز تۈردە جەنۇبقا قاراپ سۈرۈلمەكتە.

چۆللەششنى كەلتۈرۈپ چىقىرىدىغان ئامىللاردىن تەبىئىي ئامىل ۋە سۈنئىي ئامىل بار. تەبىئىي ئامىل قۇرغاقچىلىق، يەر يۈزىدىكى ماددىلارنىڭ بوشىشىپ كېتىشى ۋە شامالنىڭ ئۇچۇرۇشى قاتارلىقلارنى ئۆز ئىچىگە ئالىدۇ. سۈنئىي ئامىل بولسا قالايىمقان بوز يەر ئېچىش، ئورمانلارنى قالمايىقان كېسىش، قالمايىقان چارۋا بېقىش ۋە سۇ بايلىقىنى نامۇۋاپىق ئىشلىتىش قاتارلىقلارنى ئۆز ئىچىگە

بارخانلىرى زەنجىرىدىن تەشكىل تاپقان بولۇپ، ئۇلار شەرقىي شىمال - غەربىي جەنۇب يۆنىلىشىدە قاتارلىق شىپ جايلاشقان. پەسرەكلىرى 4 مېتىردىن 6 مېتىرغىچە، ئېگىزلىكى 10 مېتىردىن 15 مېتىرغىچە كېلىدۇ. بۇ قۇم بارخانلىرى ئىلگىرى ھەر يىلى شەرقىي جەنۇبقا قاراپ 3 مېتىردىن 5 مېتىرغىچە سۈرۈلۈپ كەلگەن. جۇڭخۇا خەلق جۇمھۇرىيىتى قۇرۇلغاندىن كېيىن، شەنشىنىڭ شىمالىي قىسمىدا قۇمنى تۇراقلاشتۇرۇش، قۇملۇققا سۇ باشلاپ قۇملارنى ئېقىتىش، سۇغىرىشنى كۈچەيتىش، كۆچەت تىكىپ ئورمان بەرپا قىلىش، تۇپراقنى ياخشىلاش، قۇملۇقنى ئۆزگەرتىش خىزمەتلىرى ئىشلىنىپ، كۆرۈنەرلىك ئۈنۈم ھاسىل قىلىندى.

**ئاتاكاما قۇملۇقى** ئاتاكاما قۇملۇقى جەنۇبىي ئامېرىكىدىكى چىلىنىڭ شىمالىغا جايلاشقان بولۇپ، دېڭىز يۈزىدىن ئېگىزلىكى تەخمىنەن 300 مېتىر ئەتراپىدا. بۇ قۇملۇق گەرچە تىنچ ئوكيانغا يانداش تۇرسىمۇ، ئەمما سۇپىروپىك يۇقىرى بېسىم بەلبېغى، قىرغاق شامىلى ۋە پېرۇ سوغۇق ئېقىمى قاتارلىقلارنىڭ تەسىرىدە دۇنيا بويىچە ئەڭ قۇرغاق قۇملۇققا ئايلانغان. بۇ جايدا 91 يىل يامغۇر يېغىپ باقمىغان.

**سەھرايى كەبىر چۆللۈكى** سەھرايى كەبىر چۆللۈكى دۇنيا بويىچە ئەڭ چوڭ چۆللۈك بولۇپ، «سەھرا» سۆزى



سەھرايى كەبىر قۇملۇقىنىڭ مەنزىرىسى.

يەر شارى ئاتموسفېراسىنىڭ ئومۇمىي ماسسىسى تەخمىنەن  $5.3 \times 10^{21}$  گىرام بولۇپ، بۇ يەر شارى ئومۇمىي ماسسىسىنىڭ مىليوندىن بىر قىسمىنى ئىگىلەيدۇ. ئاتموسفېرا ماسسىسىنىڭ %99.9 ى يەر يۈزىدىن 48 كىلومېتىر ئېگىزلىككە بولغان بوشلۇققا مەركەزلەشكەن. ئاتموسفېرانىڭ زىچلىقى ئېگىزلىكنىڭ ئېشىشىغا ئەگىشىپ، ناھايىتى تېز كىچىكلەپ بارىدۇ، قانچە يۇقىرىلىق غانىسىرى ھاۋا شۇنچە شالاڭلاپ، تەدرىجىي ھالدا سەييارىلەر ئارا بوشلۇققا ئۆتۈپ كېتىدۇ. شۇڭا ئاتموسفېرانىڭ ئېنىق بىر يۇقىرى چېگراسى بولمايدۇ. ئالىملار ئاتموسفېرا تېمپېراتۇرىسىنىڭ ئېگىزلىكىنىڭ ئېشىشىغا ئەگىشىپ ۋېرتىكال ئۆزگىرىش ئالاھىدىلىكىگە ئاساسەن، ئاتموسفېرانى ئادەتتە تىرپوسفېرا، ئىستراتوسفېرا، مېزوسفېرا، تېرېوسفېرا ۋە ئېكزوسفېرادىن ئىبارەت بەش قەۋەتكە ئايرىدۇ.

تىرپوسفېرا قەۋىتىدە تېمپېراتۇرا ئېگىزلىكنىڭ ئېشىشىغا ئەگىشىپ تۆۋەنلەپ بارىدۇ. بۇ قەۋەتنىڭ ئاستى ئىسسىق، ئۈستى سوغۇق، يەنى «ئۈستى ئېغىر، ئاستى يېنىك» بولغانلىقتىن، ھاۋاسى ناھايىتى تۇراقسىز بولۇپ، ناھايىتى ئاسانلا يۇقىرى - تۆۋەن ئۆرۈلۈپ، ھاۋانىڭ كونۇپكسىيەلىشىشىنى كەلتۈرۈپ چىقىرىدۇ. بۇنىڭ بىلەن يۇقىرى ۋە تۆۋەن قىسمىدىكى ھاۋا تەكشى ئارىلىشىپ، ئىسسىقلىق، سۇ پارلىرى ۋە لەيلىگۈچى زەررىچىلەر يۇقىرىغا يەتكۈزۈلۈپ، ھاۋانىڭ ئۆزگىرىشى كېلىپ چىقىدۇ.

ئىستراتوسفېرا قەۋىتىدە تېمپېراتۇرا ئېگىزلىكنىڭ ئېشىشىغا ئەگىشىپ ئۆرلەپ بارىدۇ. ئىستراتوسفېرادا دائىم ھاۋا ئوچۇق بولىدۇ، ۋېرتىكال ھاۋا ئېقىمى كەلتۈرۈپ چىقىرىدىغان چايقىلىش بولمايدۇ، شۇڭا بۇ قەۋەت ئايروپىلاننىڭ ئوچۇشىغا ماس كېلىدۇ. ئۇنىڭدىن باشقا

زىنىڭ ئەرەب تىلىدا «چوڭ چۆل» دېگەن مەنىسى بار. بۇ قۇملۇق ئاتلاس تاغ تىزمىسى بىلەن يەر ئوتتۇرا دېڭىزنىڭ جەنۇبىي قىسمىغا، شىمالىي لىي كەڭلىك  $14^\circ$  نىڭ شىمالىي قىسمىغا جايلاشقان بولۇپ، غەربتە ئاتلانتىك ئوكياننىڭ دېڭىز قىرغىقىدىن باشلىنىپ، شەرقتە قىزىل دېڭىز ساھىلىغىچە يېتىپ بارىدۇ، ئافرىقا چوڭ قۇرۇقلۇقىنىڭ شىمالىي قىسمىنى توغرىسىغا كېسىپ ئۆتەدۇ. شەرقتىن غەربكىچە ئۇزۇنلۇقى 5600 كىلومېتىر، جەنۇبتىن شىمالغا كەڭلىكى 1600 كىلومېتىر، ئومۇمىي كۆلىمى تەخمىنەن 9 مىليون 600 مىڭ كىۋادرات كىلومېتىر كېلىدۇ، پۈتكۈل ئافرىقا ئومۇمىي يەر كۆلىمىنىڭ %32 نى ئىگىلەيدۇ. بۇ چۆللۈكنىڭ ھۆل - يېغىن مىقدارى ناھايىتى ئاز، كىلىماتى قاتتىق ئىسسىق ۋە قۇرغاق بولۇپ، تۇخۇمنى قۇمغا كۆمۈپ قويسا پىشىدۇ. بۇ قۇملۇققا قارىسىڭىز، كۆز ئالدىڭىزدا سېرىق قۇملار، شېغىل تاشلار، قۇم بارخانلىرى ۋە تاش دۆۋىلىرى زاھىر بولىدۇ.

چەكسىز كەتكەن بۇ چۆللۈكتە زاپىسى مول نېفىت، تەبىئىي گاز، تۆمۈر، ئۇران ۋە مانگان قاتارلىق قېزىلما بايلىقلار بايقالدى.

**مېتېئورولوگىيە**

**ئاتموسفېرا قەۋىتى** ئاتموسفېرا كۆپ خىل تەركىبلەردىن تەشكىل تاپقان ئارىلاشما گاز بولۇپ، ئۇنىڭ كۆپ قىسمى ئازوت بىلەن ئوكسىگېندىن ئىبارەت. ئۇنىڭدا يەنە ئاز مىقداردا باشقا گازلارمۇ بار. مەسىلەن، كاربون (IV) ئوكسىدى، سۇ پارلىرى، ئارگون قاتارلىقلار، شۇنىڭدەك بىر قىسىم چاڭ - توزان، ئىس - تۈتەك قاتارلىق قاتتىق ھالەتتىكى زەررىچىلەرمۇ بار.



ئارقىلىق مەلۇمات بېرىش، بۇ يەنە سانلىق قىممەتلەر ئارقىلىق ھاۋا رايونىدىن ئالدىن مەلۇمات بېرىش دەپمۇ ئاتىلىدۇ. ئۈچىنچىسى، ئېھتىماللىق نەزەرىيەسى ۋە ماتېماتىكىلىق ئىستاتىستىكا ۋاسىتىسى ئارقىلىق ھاۋا رايونىدىن ئالدىن مەلۇمات بېرىش، بۇ ئىستاتىستىكىلىق ئالدىن مەلۇمات بېرىش، دەپمۇ ئاتىلىدۇ. يۇقىرىقى ئۇسۇللار بەزىدە ئۆزئارا ماسلاشتۇرۇلۇپ، ئۈنۈن بىر قولىنىلىدۇ ھەم دەھمىسىدىلا كومپيۇتېر كەڭ دائىرىدە قورال قىلىنىدۇ.

**مېتېئورولوگىيەلىك كۆزىتىش مېتېئورولوگىيەلىك كۆزىتىش ئاتاموسفىرا ئىلمى ۋە خىمىيە**

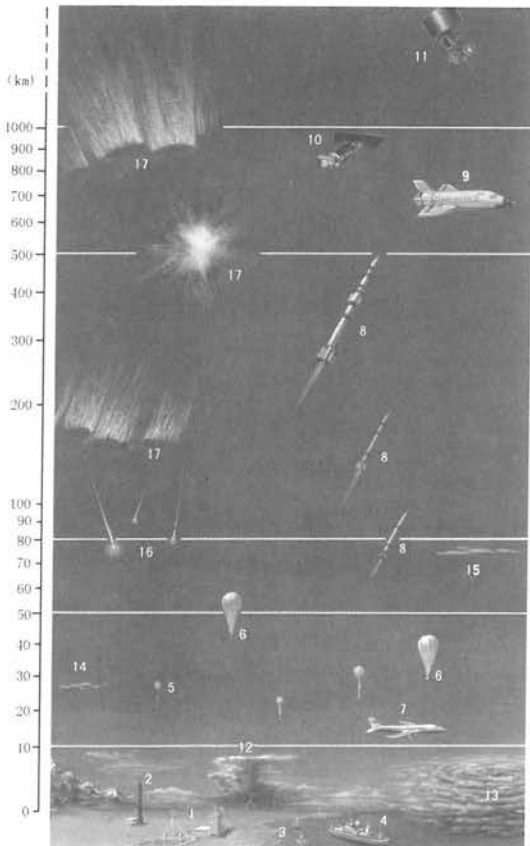

مېتېئورولوگىيەلىك كۆزىتىش سىستېمىسىنىڭ ئىسمى خىمىيە (چۈشەنچىسى سىزغان)

- 1 مېتېئورولوگىيەلىك كۆزىتىش پونكىتى
- 2 مېتېئورولوگىيە مۇنارى
- 3 لەيلىمە پونكىت
- 4 دېڭىز - ئوكيان ھاۋا رايونى كىمىسى
- 5 رادىئوزوند شارى
- 6 يۇقىرى ھاۋا بوشلۇقى شارى
- 7 مېتېئورولوگىيە ئايروپىلانى
- 8 مېتېئورولوگىيە راکېتاسى
- 9 ئالەم ئايروپىلانى
- 10 قۇتۇپ تۈرىتىلىش مېتېئورولوگىيە سۈنئىي ھەمراھى
- 11 يەر شارى بىلەن ماس قەدەملىك مېتېئورولوگىيە سۈنئىي ھەمراھى
- 12 يامغۇرلۇق توپ بۇلۇت
- 13 تەيفىك بۇلۇت
- 14 سەدەپسىمان بۇلۇت
- 15 كېچىسى يال تىرايدىغان بۇلۇت
- 16 ئاقار بۇلۇت
- 17 قۇتۇپ نۇرى.

غۇر، قار، قىر، چاقماق، مۆلدۈر) ھاۋا رايونى سۈپەتلەشنىڭ ئاساسلىرى ھېسابلىنىدۇ. ھاۋا رايونىدىكى يانلىرى مەلۇم رايوندىكى ھاۋا رايونى ھادىسىلىرىنىڭ ۋاقتىنىڭ ئۆزگىرىشىگە ئەگىشىپ ئۆزگىرىش جەريانىدۇر.

ھاۋا ماسسىسى بىلەن فىزىكا رونت يۈزىنىڭ ھەرىكىتى ھاۋا رايونىغا تەسىر كۆرسىتىدىغان ئاساسلىق ئامىلدۇر.

**ھاۋا رايونىدىن ئالدىن مەلۇمات بېرىش**

ھاۋا رايونىدىن ئالدىن مەلۇمات بېرىش ھازىر بار بولغان مېتېئورولوگىيەلىك كۆزىتىش ماتېرىياللىرىغا ئاساسەن، ھاۋا رايونى ئىلمى، دىنامىكىلىق مېتېئورولوگىيە، ئىستاتىستىكا ئىلمى، نىمىك پىرىنسىپى ۋە ئۇسۇللىرىنى قوللىنىپ، مەلۇم بىر جاي ياكى رايوننىڭ كەلگۈسىدىكى مەلۇم ۋاقىت ئىچىدىكى ھاۋا رايونىنىڭ ئۆزگىرىشىلىرىنى سۈپەتلەش ياكى مىقدارلىق مۆلچەرلەشنى كۆرسىتىدۇ. ھاۋا رايونىدىن مەلۇمات بېرىشنىڭ مۇنداق ئۈچ خىل ئاساسلىق ئۇسۇلى بار. بىرى، ھاۋا رايونى خەرىتىسىنى ئاساس قىلىپ، مېتېئورولوگىيە سۈنئىي ھەمراھى تارتقان بۇلۇت خەرىتىسى، رادار قاتارلىقلار تەمىنلىگەن ماتېرىياللارنى ئۇسۇلغا بىرلەشتۈرۈپ مەلۇمات بېرىش؛ يەنە بىرى، كومپيۇتېرنى قورال قىلىپ، ئاقار جىسىملار دىنامىكىسى، تېرمودىنامىكا، دىنامىكىلىق مېتېئورولوگىيە قاتارلىقلاردىن تەركىب تاپقان ھاۋا رايونىدىن ئالدىن مەلۇمات بېرىش تەكلىمىسىنى يېشىش

بۇ قەۋەتتىكى ئوزۇن قاتلىمى قۇياشنىڭ ئۇلترا بىنەپشە نۇرىنى توپى، يەر شارىدىكى جانلىقلارنى قوغدايدۇ.

مېتېئورولوگىيە قەۋىتىدە تېمپېراتۇرا ئۆزگىرىشلىرىنىڭ ئېشىشىغا ئەگىشىپ تۆۋەنلەپ بارىدۇ. بۇ قەۋەتتە ئاساسىي جەھەتتىن تېررورپوسفىرا ئالاھىدىلىكلىرى تەكرارلىنىدۇ. شۇنىڭغا ئۇ يەنە «يۇقىرى ھاۋا بوشلۇقى تېررورپوسفىراسى» دەپمۇ ئاتىلىدۇ.

تېررورپوسفىرا ۋە ئېكزوسفىرا قەۋىتىدە تېمپېراتۇرا ئۆزگىرىشلىرىنىڭ ئېشىشىغا ئەگىشىپ ئۆرلەپ بارىدۇ. تېررورپوسفىرا پەللىسىدە ھاۋانىڭ تېمپېراتۇرىسى 1700°C قا يېتىدۇ. ئېكزوسفىرا يەر شارى ئاتموسفېراسىنىڭ ئەڭ سىرتقى قەۋىتى، شۇنداقلا يەر شارى ئاتموسفېراسىدىن سەييارىلەر ئارا بوشلۇققا ئۆتىدىغان ئۆتكۈنچى رايون. بۇ قەۋەتتە ھاۋا تېمپېراتۇرىسى ناھايىتى يۇقىرى بولىدۇ، يۇقىرى سۈرئەتلىك ھاۋا زەررىچىلىرى يەر شارىنىڭ تارتىش كۈچىدىن قۇتۇلۇپ، سەييارىلەر ئارا بوشلۇققا قاراپ قېچىپ كېتىدۇ.

**ھاۋا رايونى مەلۇمات بېرىش**

رايوننىڭ قىسقا مۇددەت ئىچىدىكى ئاتموسفېراسىنىڭ (مەسىلەن، قۇرغاق، نەم، ئوچۇق، تۇتۇق، شاماللىق، يامغۇرلۇق، سوغۇق، ئىسسىق) ھالىتى ۋە ئۇلارنىڭ ئۆزگىرىشىنىڭ ئومۇمىي ئاتىلىشىدۇر. ھاۋا رايونى ھادىسىسى بولسا ئاتموسفېرادا يۈز بەرگەن ھۆل - يېغىن ھادىسىسى، يەر يۈزىدىكى كوندېنساتسىيەلىشىش (قېتىش) ۋە توڭلاش ھادىسىسى، كۆرۈنۈش ئارىلىقىنىڭ توسقۇنلۇققا ئۇچراش ھادىسىسى، ئاتموسفېرادىكى ئوپتىكىلىق ھادىسىلەر، ئېلېكتىرىك ھادىسىلەر ۋە باشقا فىزىكىلىق ھادىسىلەرنىڭ ئومۇمىي ئاتىلىشىدۇر. ئاتموسفېرادىكى ھەر خىل مېتېئورولوگىيەلىك ئامىللار (مەسىلەن، ھاۋا تېمپېراتۇرىسى، ھاۋا بېسىمى، نەملىكى، شامال، بۇلۇت، تۇمان، يام-...

لىك ئالاھىدىلىكلىرىنى ئۆلچەيدىغان ۋە كۆزىتىدىغان، شۇنىڭدەك ئاتموس- فېرا ھادىسىلىرىنى ئۆلچەش ۋە كۆزىتىشنىڭ ئۇسۇللىرى ۋە ۋاسىتىلىرىنى تەتقىق قىلىدىغان پەن. ئاتموسفېرادىكى گازلار تەركىبىنىڭ قىيىنچىلىقى، ئايروزلار، تېمپېراتۇرا، نەملىك، بېسىم، شا- مال، ئاتموسفېرانىڭ تۇرىپلىنىش ئېقىمى، پارغا ئايلىنىش، بۇلۇت، ھۆل - يېغىن، رادىئاتسىيە، ئاتموس- فېرانىڭ كۆرۈنۈش دەرىجىسى، ئات- موسفېرا ئېلېكتىر مەيدانى، ئاتموس- فېرانىڭ توك ئۆتكۈزۈشچانلىقى، شۇ- نىڭدەك گۈلدۈرماما، ئېلېكتىر، ھە- سەن - ھۈسەن، قوتانلىنىش قاتار- لىقلار مېتېئورولوگىيەلىك ئۆلچەش ۋە كۆزىتىشنىڭ ئاساسلىق مەزمۇنى- لىرىدۇر. كۆزىتىش ئۇسۇللىرىدىن يەر يۈزىدە كۆزىتىش، ئېگىزلىكتە كۆزىتىش، ئاتموسفېرانى يىراقتىن ئۆلچەش، مېتېئورولوگىيەلىك سۈن- ئىي ھەمراھ ئارقىلىق ئۆلچەش قا- تارلىقلار بار.

مېتېئورولوگىيەلىك كۆزىتىش خاتىرىسى ۋە ئۇنى ئاساس قىلىپ تۈ- زۈلگەن ۋە تارقىتىلغان مېتېئورولو- گىيەلىك ئاخباراتلار ھاۋارايىدىن ئال- دىن مەلۇمات بېرىشنى كۈندىلىك ما- تېرىياللار بىلەن تەمىنلەشتىن تاش- قىرى، يەنە ئۇلارنى ئۇزاق مەزگىل توپلاش ۋە ئىستاتىستىكا قىلىش ئار- قىلىق تەييارلانغان كىلىمات ماتېرى- يالىرى يېزا ئىگىلىكى، ئورمانچى- لىق، سانائەت، قاتناش، ھەربىي ئىشلار، سۇرايى، داۋالاش - سەھىيە ۋە مۇھىت ئاسراش قاتارلىق تارماقلار- نىڭ پىلانلاش، لايىھەلەش ۋە تەتقىقات ئىشلىرىنى مۇھىم سانلىق مەلۇماتلار بىلەن تەمىنلەيدۇ. ئاتموسفېرانى يىراقتىن كۆزىتىش ۋە يۇقىرى سۈر- ئەتلىك ئۇچۇر يەتكۈزۈش تېخنىكى- سىدىن تەشكىل تاپقان ئاپت خاراكت- ىرلىك ھاۋارايىنى كۆزىتىش تورىدىن پايدىلىنىپ، ئاممىغا ۋاقتىدا، بىۋاسى- تە ھالدا قۇيۇن، كۈچلۈك بوران -

چاپقۇن ۋە تەيفىڭ بورىنى قاتارلىق ئا- پەت خاراكتېرلىك ھاۋارايىدىن ئالدىن مەلۇمات بەرگىلى بولىدۇ، بۇ ئارقىلىق تەبىئىي ئاپەت كەلتۈرۈپ چىقارغان زىياننى ئازايتقىلى ياكى ئۇنىڭدىن ساقلىنىشقا بولىدۇ.

**ھاۋا ماسسىسى ۋە فىرونت ھاۋارا-** يى ئۆزگىرىشچان كېلىدۇ، ھاۋارايى- نىڭ ئۆزگىرىشى كۆپىنچە ھاۋا ماس- سسى بىلەن مۇناسىۋەتلىك بولىدۇ. ھاۋا ماسسىسى بەلگىلىك دائىرىدىكى فىزىكىلىق خۇسۇسىيەتلىرى (ئا- ساسلىقى تېمپېراتۇرىسى، نەملىكى، ئاتموسفېرا تۇراقلىق قاتارلىقلار) نىسبەتەن بىردەك بولغان چوڭ ھاۋا بۆلىكىدىن ئىبارەت. ھاۋا ماسسىسى ناھايىتى چوڭ بوشلۇقنى ئىگىلەپ تۇرىدۇ، ئۇنىڭ گورىزونتال دائىرىسى نەچچە مىليون كىۋادرات كىلومې- تىرغا، ۋېرتىكال دائىرىسى نەچچە مىڭ مېتىردىن ئون نەچچە مىڭ مې- تىرغا يېتىدۇ.

دېڭىز - ئوكيان، قۇملۇق، قار - مۇزلار بىلەن قاپلانغان رايونلار ھاۋا ماسسىسى شەكىللىنىدىغان ما- كان ھېسابلىنىدۇ. ھاۋا ماسسىسى شەكىللەنگەندىن كېيىن، تەدرىجىي ھالدا شەكىللەنگەن جايدىن ئايرىلىپ يۆتكىلىشكە باشلايدۇ ھەمدە يۆتكىلىش جەريانىدا تۆۋەنكى قەۋەتتىكى ھاۋانىڭ خۇسۇسىيەتىنىڭ تەسىرىگە ئۇچراپ، ئۆزۈڭىز تۈردە ئەسلىدى- كى ئاساسىي خۇسۇسىيەتنى ئۆز- گەرتىدۇ. ھاۋارايى ئىلمىدە ھاۋا ماسسىسىنىڭ يۆتكەلگەن ۋاقىتتىكى تېمپېراتۇرىسى بىلەن يەر ئۈستى پا- ئالىيەت يۈزىنىڭ تېمپېراتۇرا پەرقى- گە ئاساسەن، ھاۋا ماسسىسى ئىللىق ھاۋا ماسسىسى ۋە سوغۇق ھاۋا ماس- سسى دەپ ئىككىگە ئايرىلىدۇ. ئە- گەر ھاۋا ماسسىسىنىڭ تېمپېراتۇ- رىسى يەر ئۈستى پائالىيەت يۈزىنىڭ كىدىن تۆۋەن بولسا، بۇ سوغۇق ھاۋا ماسسىسى دەپ ئاتىلىدۇ، ئەكسىچە بولسا ئىللىق ھاۋا ماسسىسى دەپ ئا- تىلىدۇ.

ئىللىق ۋە سوغۇق ھاۋا ماسسى- لىرى ئۆزئارا سىغىشالمىدۇ. ئۇلار ئۇچراشقاندا بىر - بىرىگە قاتتىق سوقۇلۇپ ئۆزئارا ئېلىشىدۇ. كىشى- لەر ئىككى خىل ھاۋا ماسسىسى ئۇچراشقان ئۆتكۈنچى بەلباغنى فە- رونت ياكى فىرونت يۈزى، دەپ ئاتى- شىدۇ. فىرونت يۈزىنىڭ ئىككى يې- نىدىكى سوغۇق ۋە ئىللىق ھاۋا ماسسىلىرىنىڭ تېمپېراتۇرا ۋە نەم- لىك پەرقى ناھايىتى چوڭ بولىدۇ، شۇڭا فىرونت ئەتراپىدا دائىم بۇلۇت- لۇق ۋە يامغۇرلۇق ھاۋارايى ھادىسە- سى كۆرۈلۈپ تۇرىدۇ.

سوغۇق ۋە ئىللىق ھاۋا ماس- سىلىرىنىڭ كۈچلۈك - ئاجىزلىقى ئوخشىمىغاچقا، فىرونت يۆتكىلىدۇ. ئىللىق ھاۋا ماسسىسى كۈچلۈك بول- غاندا، فىرونت يۈزى سوغۇق ھاۋا تە- رەپكە سوزۇلۇپ، ئىللىق فىرونت شەكىللىنىدۇ. ئىللىق فىرونت يې- سىپ ئۆتكەن رايوندا ئەسلىدىكى سو- غۇق ھاۋانىڭ ئورنىنى ئىللىق ھاۋا ئىگىلەپ، شۇ رايوننىڭ تېمپېراتۇ- رىسىنى ئۆزلىتىدۇ. سوغۇق ھاۋا ماسسىسى كۈچلۈك بولغاندا، فىرونت يۈزى ئىللىق ھاۋا تەرەپكە سوزۇلۇپ، سوغۇق فىرونت شەكىللىنىدۇ. سو- غۇق فىرونت يېسىپ ئۆتكەن رايونلارنىڭ تېمپېراتۇرىسى تۆۋەنلەي- دۇ. ئىللىق ۋە سوغۇق ھاۋا ماسسى- لىرىنىڭ كۈچى تەڭلىشىپ قالغاندا، فىرونت يۈزى مۇقىم بولۇپ، يۆتكە- لىشى چوڭ بولمايدۇ، نىسپىي تۇرغۇن ھالەت شەكىللىنىدۇ، بۇ نىسپىي تۇرغۇنلۇق فىرونت دەپ ئاتىلىدۇ.

**سىكلون ۋە ئانتىسىكلون** ئاتموس- فېرادىمۇ سۈدىكىگە ئوخشاش چوڭ - كىچىك قايناملار پەيدا بولىدۇ. بۇ ھاۋا قايناملىرى ئاتموسفېرانىڭ ھە- رىكىتىگە ئەگىشىپ ھەرىكەت قى- لىپلا قالماستىن، يەنە دەريا سۈلىرى- دىكى قايناملاردەك توختىماستىن ئايلىنىدۇ، كىشىلەر ئاتموسفېرادىكى بۇ قايناملارنى سىكلون ياكى ئانتى- سىكلون دەپ ئاتايدۇ.



قىسقارتىلىپ تۆۋەن بېسىم دېيىلىدۇ. تۆۋەن بېسىمنىڭ سىرتقا سوزۇلغان رايونى خۇددى تاغ جىلغىسىغا ئوخشايدۇ. مەركىزىي قىسمىنىڭ ھاۋا بېسىمى قوشنا ئۈچ تەرەپنىڭكىدىن تۆۋەن، ئەمما يەنە بىر تەرەپنىڭكىدىن يۇقىرى بولىدۇ، شۇڭا بۇ تۆۋەن بېسىم ئوقۇرى دەپ ئاتىلىدۇ. تۆۋەن بېسىملىق رايون ياكى تۆۋەن بېسىم ئوقۇرى ئىچىدىكى ھاۋا كۆپ ھاللاردا يۇقىرىغا ئۆرلەيدۇ، شۇڭا تۇتۇق ۋە يامغۇرلۇق ھاۋارايى كۆپ يۈز بېرىدۇ. ئادەتتە تۆۋەن بېسىم ئوقۇرىنىڭ ئالدىغا ئىلگىرىلەيدىغان تەرىپى «ئوقۇر ئالدى» دەپ ئاتىلىدۇ. بۇ ئورۇندا ھاۋا ئېقىمى يۇقىرىغا ئۆرلەيدىغانلىقتىن، بۇلۇتلۇق ۋە يامغۇرلۇق ھاۋارايى يۈز بېرىدۇ؛ ئوقۇرنىڭ يەنە بىر تەرىپى «ئوقۇر كەينى» دەپ ئاتىلىدۇ. بۇ ئورۇندا ھاۋا ئېقىمى تۆۋەنگە چۆكىدىغانلىقتىن، ھاۋا كۆپىنچە ئوچۇق بولىدۇ.

**تەڭ تېمپېراتۇرا سىزىقى** يەر شەكلى خەرىتىسىدە تەڭ ئېگىزلىك ۋە تەڭ چوڭقۇرلۇق سىزىقلىرى بولىدۇ. ھاۋارايى خەرىتىسىدە تەڭ تېمپېراتۇرا سىزىقلىرى بولىدۇ.

تەڭ تېمپېراتۇرا سىزىقلىرى گورنونتال تەكشىلىكتىكى تېمپېراتۇرا تۈرسى تەڭ بولغان نۇقتىلارنى تۇتاشتۇرۇشتىن ھاسىل بولغان سىزىقلارنى كۆرسىتىدۇ. خالىغان بىر تەڭ تېمپېراتۇرا سىزىقىدىكى ھەر قايسى نۇقتىلارنىڭ تېمپېراتۇرىسى تەڭ بولىدۇ. ئوخشاش بىر ۋاقىتتا تەڭ تېمپېراتۇرا سىزىقلىرىنىڭ گورنونتال تارقىلىش ئەھۋالىنى ئىپادىلەپ بېرىدىغان خەرىتە تەڭ تېمپېراتۇرا سىزىقلىرى خەرىتىسى دەپ ئاتىلىدۇ. تەڭ تېمپېراتۇرا سىزىقلىرى شۇ تەڭ بېسىملىق يۈزدىكى سوزۇلغان غۇق ۋە ئىللىق ھاۋانىڭ تارقىلىشىنى ئىپادىلەيدۇ. ئۇلار تەڭ ئېگىزلىك سىزىقلىرى بىلەن ماسلىشىپ، ھاۋارايى سىستېمىسىنىڭ دىنامىكىلىق ۋە تېرمودىنامىكىلىق خۇسۇسىيەتلىرىنى كۆرسىتىدۇ.

چوڭ قۇرۇقلۇقنىڭ 3/4 نى ئىگىلەيدۇ. ئەڭ كىچىك ئانتىسىكلوننىڭ دىئامېتىرىمۇ نەچچە يۈز كىلومېتىرغا يېتىدۇ. ئانتىسىكلوننىڭ ئىچكى قىسمىدا ھاۋا ئېقىمى تۆۋەنگە قاراپ كۈچلۈك چۆكىدىغانلىقتىن، بۇلۇت ۋە يامغۇرنىڭ ھاسىل بولۇشىغا پايدىسىز. دېمەك، ئانتىسىكلون كونتروللۇقىدىكى ۋاقىتلاردا ھاۋارايى كۆپ ھاللاردا ئوچۇق بولىدۇ.

**يۇقىرى بېسىم ئومۇرتقىسى ۋە تۆۋەن بېسىم ئوقۇرى** ئاتموسفېرا

ماسسىسىنىڭ يەر يۈزىگە تارقىلىشى تەكشىسىز بولۇپ، ئۇنى ھاۋارايى خەرىتىسى ئارقىلىق ئىپادىلىگىلى بولىدۇ. دېڭىز يۈزىدىن ئېگىزلىكى ئوخشاش بولغان تەكشىلىكتە، ئاتموسفېرا بېسىمى ئوخشاش بولغان نۇقتىلارنى تۇتاشتۇرۇشتىن ھاسىل بولغان سىزىق، يەنى تەڭ بېسىم سىزىقلىرى يېپىق ھالەتتە بولسا ھەمدە مەركىزىي قىسمىنىڭ ھاۋا بېسىمى ئەتراپىنىڭكىدىن يۇقىرى بولسا، ھاۋا بېسىمى يۇقىرىراق رايون يۇقىرى ھاۋا بېسىمى دېيىلىدۇ، قىسقارتىلىپ يۇقىرى بېسىم دەپ ئاتىلىدۇ. سىرتقى شەكلىدىن قارىساق، يۇقىرى بېسىم يەر شارىدىكى كۆتۈرۈلۈپ چىققان تاغلىقلارغا ئوخشايدۇ. يۇقىرى بېسىمنىڭ سىرتقا سوزۇلغان تارايونىنىڭ مەركىزىي قىسمىنىڭ ھاۋا بېسىمى ئۈچ تەرەپنىڭكىدىن يۇقىرى، ئەمما يەنە بىر تەرەپنىڭكىدىن تۆۋەن بولۇپ، خۇددى تاغ مۇرتقىسىغا ئوخشايدۇ، شۇڭا بۇ يۇقىرى بېسىم ئومۇرتقىسى دەپ ئاتىلىدۇ. يۇقىرى بېسىم ياكى يۇقىرى بېسىم ئومۇرتقىسى ئىچىدىكى ھاۋا ئېقىمى كۆپ ھاللاردا تۆۋەنگە چۆكىدۇ، شۇڭا بۇ رايوندا ئادەتتە ھاۋارايى ئوچۇق بولىدۇ.

دېڭىز يۈزىدىن ئېگىزلىكى ئوخشاش بولغان تەكشىلىكتە، مەركىزىي قىسمىنىڭ ھاۋا بېسىمى ئەتراپىنىڭكىدىن تۆۋەن بولغان رايون تۆۋەن ھاۋا بېسىمى دەپ ئاتىلىدۇ،

سىكلوندا ھاۋا تۆت تەرەپتىن مەركەزگە قاراپ ئاقىدۇ. يەر شارىنىڭ ئايلىنىشىنىڭ ئېغىشتۇرغۇچ كۈچىنىڭ تەسىرىدە، ھاۋا شىمالىي يېرىم شاردا سائەت ئىستىرىلكىسىغا قارشى يۆنىلىشتە، جەنۇبىي يېرىم شاردا سائەت ئىستىرىلكىسىنىڭ يۆنىلىشى بويىچە ئايلىنىدۇ. سىكلون تۆۋەن ھاۋا بېسىمى بولۇپ، ئۇنىڭ كۈچلۈكلىكى مەركىزىنىڭ ھاۋا بېسىم قىممىتى ئارقىلىق ئىپادىلىنىدۇ، دائىرىسى ئۇنىڭ ئەڭ سىرتىدىكى بىر تال يېپىق ھالەتتىكى تەڭ بېسىم (ئىزوبار) سىزىقىنىڭ دىئامېتىرى ئارقىلىق ئىپادىلىنىدۇ. سىكلوننىڭ دىئامېتىرى ئادەتتە 1000 كىلومېتىر ئەتراپىدا بولىدۇ، چوڭلىرىنىڭ 3 ~ 4 مىڭ كىلومېتىرغا، كىچىكلىرىنىڭ 200 كىلومېتىرغا يېتىدۇ. ھاۋا تۆت ئەتراپىدىن سىكلون مەركىزىگە ئېقىپ كىرىدىغان بولغاچقا، سىكلوندىكى ھاۋا يۇقىرىغا ئۆرلەيدۇ. ھاۋادىكى سۇ پارلىرى يۇقىرى ھاۋا بوشلۇقىدا سوۋۇپ كوندېنساتسىيەلىنىدۇ، نەتىجىدە بۇلۇت پەيدا بولۇپ يامغۇر ھاسىل بولىدۇ. شۇڭا، سىكلون كونتروللۇقىدىكى ۋاقىتلاردا كۆپ ھاللاردا تۇتۇق ۋە يامغۇرلۇق ناچار ھاۋارايى شەكىللىنىدۇ.

سىكلوننىڭ ئەكسىچە، ئانتىسىكلوندا ھاۋا مەركىزىدىن سىرتقا قاراپ ئاقىدۇ. يەر شارىنىڭ ئايلىنىشىنىڭ ئېغىشتۇرغۇچ كۈچىنىڭ تەسىرىدە، ھاۋا شىمالىي يېرىم شاردا سائەت ئىستىرىلكىسىنىڭ يۆنىلىشى بويىچە، جەنۇبىي يېرىم شاردا سائەت ئىستىرىلكىسىغا قارشى يۆنىلىشتە ئايلىنىدۇ. ئانتىسىكلون يۇقىرى ھاۋا بېسىمى بولۇپ، يەنە يۇقىرى بېسىم دەپمۇ ئاتىلىدۇ. ئۇنىڭ دائىرىسى سىكلونغا قارىغاندا چوڭ بولۇپ، ئۇنى ھەتتا ئەڭ چوڭ قۇرۇقلۇق ياكى دېڭىز - ئوكيان بىلەن سېلىشتۇرۇشقا بولىدۇ. مەسىلەن، قىش پەسلىدە ئاسىيا - ياۋروپا چوڭ قۇرۇقلۇقىنى ئىلگىگە ئېلىپ تۇرغان موڭغۇلىيە ئانتىسىكلونى پۈتكۈل

يىتىنى كۆرسىتىپ بېرىدۇ.

تەڭ تېمپېراتۇرا سىزىقلىرىنى ئانالىز قىلغاندا، تۆۋەندىكى ئومۇمىي قائىدىلەرنى ئىگىلەش لازىم: تەڭ تېمپېراتۇرا سىزىقلىرى زىچ بولسا، تېمپېراتۇرا پەرقى چوڭ بولىدۇ. تەڭ تېمپېراتۇرا سىزىقلىرى شالاڭ بولسا، تېمپېراتۇرا پەرقى كىچىك بولىدۇ. تەڭ تېمپېراتۇرا سىزىقلىرى يۇقىرى كەڭلىككە قاراپ سوزۇلۇپ چىققان بولسا، بۇ رايوننىڭ تېمپېراتۇرىسى ئىككى تەرەپنىڭكىدىن يۇقىرى ئىكەنلىكىنى چۈشەندۈرىدۇ. تەڭ تېمپېراتۇرا سىزىقلىرى تۆۋەن كەڭلىككە قاراپ سوزۇلغان بولسا، تېمپېراتۇرىسى ئىككى تەرەپنىڭكىدىن تۆۋەن ئىكەنلىكىنى چۈشەندۈرىدۇ.

### كىلىمات كىلىمات يەر شارىدىكى

مەلۇم رايوننىڭ ئاتموسفېراسىنىڭ بىرقانچە يىلدىكى ئومۇمىي ھالىتى بولۇپ، ھەم ئوتتۇرىچە ئەھۋالنى، ھەم ئېكستىرمىۇملۇق ئەھۋالنى ئەكس ئەتتۈرۈپ بېرىدىغان كۆپ يىللىق ھەرخىل ھاۋارايى جەريانلىرىنىڭ ئۇ. نۆپۇرسال ئىپادىسىدۇر. بىرەر رايوننىڭ كىلىماتىنىڭ كونا كونا ئەھۋالىنى ئادەتتە ھاۋا تېمپېراتۇرىسى، ھۆل - يېغىن، شامال، ھاۋا بېسىمى قاتارلىق خاراكتېرلىك گۈچى قىممەت-لەر ئارقىلىق چۈشەندۈرىمىز، ئۇ كىلىمات ئامىللىرى دېيىلىدۇ. ئۇ كۆپ يىللىق ئوتتۇرىچە قىممەت ۋە ئېكستىرمىۇملۇق قىممەتلەرنى ئۆز ئىچىگە ئالىدۇ. ئالدىنقىسى كۆپ يىللىق ئوتتۇرىچە ھالەتكە ۋە كىلىمات قىلىدۇ، كېيىنكىسى ئايرىم يىللاردىكى ئالاھىدە ئەھۋالنى بىلدۈرىدۇ. كىلىماتقا تەسىر كۆرسىتىدىغان ئامىللاردىن ئاساسلىقى قۇياش رادىئاتسىيەسى، ئاتموسفېرا ئايلىنىمى ۋە يەر يۈزى ھالىتى قاتارلىقلار بار.

### ھاۋا تېمپېراتۇرىسى ھاۋا تېمپېراتۇرىسى

تۇرىسى ھاۋانىڭ ئىسسىق - سوغۇق - لۇق دەرىجىسىنى بىلدۈرىدىغان فىزىكىلىق مىقدار. خەلقئارالىق بىر -

لىك سىستېمىدا ھاۋا تېمپېراتۇرىسىنى ئۆلچەيدىغان بىرلىك سېلتسىيە گىرادۇس ( $^{\circ}\text{C}$ ) بولۇپ، تېلې-ۋىزوردا بېرىلگەن ھاۋارايىدىن ئالدىن مەلۇماتتا تىلغا ئېلىنغان ھاۋا تېمپېراتۇرىسى ئادەتتە يەر يۈزىدىكى ھاۋا تېمپېراتۇرىسىنى كۆرسىتىدۇ. بۇ تېمپېراتۇرا يەر يۈزىدىن 1.5 مېتىر ئېگىزلىككە ئورنىتىلغان مېتېر ئورولوگىيە بوتكىسىدىكى (ياپراقچە ساندۇقتىكى) تېرمومېتىر ئارقىلىق ئۆلچىنىدۇ. ھاۋا تېمپېراتۇرىسىنى يەنە سوتكىلىق ئوتتۇرىچە ھاۋا تېمپېراتۇرىسىنىڭ سوتكىلىق پەرقى، ھاۋا تېمپېراتۇرىسىنىڭ يىللىق پەرقى قاتارلىقلارغا ئايرىشقا بولىدۇ.

### يىغىندا تېمپېراتۇرا بەلباغلىرى

1735 - يىلى رېئاۋمۇر تېرمومېتىرىنى كەشىپ قىلغان R. رېئاۋمۇر يىغىندا تېمپېراتۇرا ئارقىلىق ئۆسۈملۈكلەرنىڭ ئۆسۈش سۈرئىتىنى باھالىغىلى بولىدىغانلىقىنى بايقىغان. بۇ تەلىمات تا ھازىرغىچە يېزا ئىگىلىك مېتېئورولوگىيەسىدە مۇھىم ئاساسىي نەزەرىيەلەرنىڭ بىرى بولۇپ كېلىۋاتىدۇ. سوتكىلىق ئوتتۇرىچە ھاۋا تېمپېراتۇرىسى مۇقىم ھالدا  $10^{\circ}\text{C}$  تىن يۇقىرى بولغاندا، كۆپ قىسىم زىرا-ئەتلەر ئاكتىپ ئۆسەلەيدۇ.  $10^{\circ}\text{C}$  تىن تۆۋەن بولغاندا، زىرائەتلەر ئاكتىپ ئۆسەلمەيدۇ. بىز سوتكىلىق ئوتتۇرىچە ھاۋا تېمپېراتۇرىسىنىڭ  $10^{\circ}\text{C}$  تىن يۇقىرى داۋاملىشىش مەزگىلىنى ئۆسۈملۈكلەرنىڭ ئۆسۈش مەزگىلى دەپ ئاتايمىز. ئۆسۈش مەزگىلىدىكى سوتكىلىق ئوتتۇرىچە تېمپېراتۇرىلارنى قوشۇش ئارقىلىق ئېرىشكەن تېمپېراتۇرا يىغىندىسىنى يىغىندا تېمپېراتۇرا دەپ ئاتايمىز. يىغىندا تېمپېراتۇرا مەلۇم جاينىڭ زىرائەتلەر ئۆسۈش مەزگىلىدىكى تېمپېراتۇرىسىنىڭ يۇقىرى - تۆۋەنلىكىنى ۋە ئىسسىقلىق مىقدارىنىڭ ئاز - كۆپ - لۈكىنى ئەكس ئەتتۈرۈپ بېرىدۇ. يىغىندا تېمپېراتۇرىسىنىڭ يۇقىرى - تۆۋەنلىكى ۋە زىرائەتلەرنىڭ تۈرى -

رىگە ئاساسەن، بىر قىسىم رايونلار، يەنى تېمپېراتۇرا بەلباغلىرى ئايرىپ چىقىلدى. يىغىندا تېمپېراتۇرا ئەھۋالىغا ئاساسەن، جۇڭگو ئېكۋاتور بەلباغى (يىغىندا تېمپېراتۇرىسى  $9000^{\circ}\text{C}$ )، تىروپىك بەلباغ (يىغىندا تېمپېراتۇرىسى  $8000^{\circ}\text{C}$  تىن يۇقىرى)، ئىللىق مۆتىدىل بەلباغ (يىغىندا تېمپېراتۇرىسى  $3400^{\circ}\text{C}$  تىن  $4600^{\circ}\text{C}$  قىچە)، مۆتىدىل بەلباغ (يىغىندا تېمپېراتۇرىسى  $1600^{\circ}\text{C}$  تىن تۆۋەن) ھەم چىڭخەي - شىزاڭ ئېگىزلىكى رايونى (يىغىندا تېمپېراتۇرىسى  $2000^{\circ}\text{C}$  تىن تۆۋەن، يورۇق - لۇق چۈشۈش شارائىتى سوغۇق مۆتىدىل بەلباغنىڭكىدىن ئەۋزەل) قا تارلىق ئالتە تېمپېراتۇرا بەلباغى ۋە بىر كىلىمات رايونىغا ئايرىلدى.

### قۇرغاق ۋە نەم رايونلار جۇڭگونى

ھۆل - يېغىن مىقدارى ۋە پارغا ئايلىنىش مىقدارىغا ئاساسەن جەمئىي 4 چوڭ قۇرغاق ۋە نەم رايونغا بۆلۈشكە بولىدۇ. 400 مىللىمېتىرلىق تەڭ ھۆل - يېغىن سىزىقى جۇڭگونى تەخمىنەن شەرق ۋە غەربتىن ئىبارەت ئىككى قىسىمغا بۆلۈۋېتىدۇ. شەرقىي قىسىم نەم ۋە يېرىم نەم رايونغا، غەربىي قىسىم يېرىم قۇرغاق ۋە قۇرغاق رايونغا ياتىدۇ. 800 مىللىمېتىرلىق تەڭ ھۆل - يېغىن سىزىقى يەنە جۇڭگونىڭ شەرقىي قىسىم رايونىنى شىمال ۋە جەنۇبقا بۆلۈۋېتىدۇ. يىللىق ھۆل - يېغىن مىقدارى 1000 مىللىمېتىردىن كۆپ بولغان رايونلار نەم رايون بولۇپ، شال تېرىشقا ماس كېلىدۇ. 400 مىللىمېتىردىن 1000 مىللىمېتىرغىچە بولغان رايونلار يېرىم نەم رايون ھېسابلىنىدۇ. بۇ ئاساسلىقى بىنەم تېرىقچىلىقى دېھقانچىلىق رايونىدۇر. 250 مىللىمېتىردىن 400 مىللىمېتىرغىچە بولغان رايونلار يېرىم قۇرغاق رايون ھېسابلىنىدۇ، بۇ يېرىم دېھقانچىلىق، يېرىم چارۋىچىلىق بىلەن شۇغۇللىنىدىغان رايونلاردۇر. 250 مىللىمېتىردىن تۆۋەن بولغان رايونلار قۇرغاق رايونغا تەۋە بولۇپ، بۇ جايلاردا







جىلىننىڭ سۆڭىگىسى.

دۇ. سۆڭەت ۋە قارىغايىلار كۈمۈش رەڭلىك «كىمخاب» كىيىپ، كىشىلەر ئىچىدە مەزەنە پەرىلەر ماكانىدەك گۈزەل مەزەنە زىرىگە باشلاپ كىرىدۇ.

جۇڭگو ۋە چەت ئەللەرگە داڭلىق مەنزىرە — جىلىن سۆڭىگىسى جەنۇبىي شىمالىي ئۆزىگە خاس جۇغراپىيەلىك شارائىتىدا شەكىللەنگەن. فېڭمەن سۇ ئېلېكتىر ئىستانسىسىدىن قويۇپ بېرىلگەن سۇنىڭ تېمپېراتۇرىسى بىرقەدەر يۇقىرى بولغانلىقتىن، ئېلېكتىر ئىستانسىسىنىڭ تۆۋەن ئېقىنىدىكى تەخمىنەن 50 كىلومېتىرلىق دەريا بۆلىكىدە مۇز تۇتمايدۇ، ئەمما بۇ ۋاقىتتا ھاۋانىڭ تېمپېراتۇرىسى 0℃ تىن چۈشۈپ كەتكەن بولۇپ، ئىللىق دەريا سۈيى پارغا ئايلىنىپ تۇرغانلىقتىن، ھەر كۈنى كەچ كىرگەندە ۋە ئەتىگەندە ئاق تۇمان كۆتۈرۈلىدۇ، مەيىن شامالغا ئەگىشىپ قىرغاققا ئۇرۇلۇپ، دەرەخ شاخلىرىنى كۈمۈش رەڭگە كىرگۈزىدۇ، بۇ ئاجايىپ مەنزىرىنى كىشىلەر «قەھرىتان قىشتىكى كۈمۈش تونلۇق سۆڭەتلەر» دەپ تەرىپلىشىدۇ. ھەر يىلى 12 - ئاينىڭ ئوتتۇرىلىرىدىن كېلەر يىلى 2 - ئاينىڭ ئاخىرىغىچە بولغان مەزگىل سۆڭىگىنى تاماشا قىلىشنىڭ ئەڭ ياخشى پەيتىدۇر.

**قىرو ۋە ئۇششۇك** كەچكۈز، قەھرىتان قىش ۋە باش باھارنىڭ ئەتىگەنلىكى كىشىلەر ئوت - چۆپلەر،

دەرەخ يوپۇرماقلىرى، ھەتتا بەزى قۇرۇلۇشلارنىڭ ئۈستىنى قاپلىغان بىر قەۋەت ئاق رەڭلىك كىرىستالسىمان جىسىمنى كۆرەلەيدۇ، مانا بۇ «قىرو» دەپ ئاتىلىدۇ.

بەزىلەر «شەبنەم قېتىشىپ قىدىرغا ئايلىنىدۇ» دەپ قارايدۇ. ئەمەلىيەتتە قىرو شەبنەمنىڭ قېتىشىدىن ھاسىل بولماستىن، بەلكى يەر يۈزى ياكى يەر يۈزىدىكى جىسىملار ئىسسىقلىق تارقىتىپ، تېمپېراتۇرىسى نۆلدىن تۆۋەنگە چۈشكەندە، ھاۋادىكى سۇ پارلىرى تويۇنۇپ، يەر يۈزى ياكى يەر يۈزىدىكى جىسىملار ئۈستىدە قېتىشىشتىن ھاسىل بولغان ئاق رەڭلىك كىرىستال جىسىمدىن ئىبارەت.

كۈز كىرگەندىن كېيىن چۈشكەن تۇنجى قىرو باش قىرو دەپ ئاتىلىدۇ. باش باھاردىن كېيىن ئەڭ ئاخىردا چۈشكەن قىرو ئاخىرقى قىرو دەپ ئاتىلىدۇ. باش قىرو بىلەن ئاخىرقى قىرو چۈشكەندە، زىرائەتلەر ئادەتتە ئۆسۈش پەسلىدە تۇرغانلىقتىن، زىرائەتلەرگە كۆپ ھاللاردا ئۇششۇك ئاپىتى تېگىدۇ.

**قار ۋە قار كۆچكۈنى** قار سوغۇق پەسلىدە يۈز بېرىدىغان قاتتىق ھالەتتىكى ھۆل - يېغىن ھادىسىسىدۇر. ئەگەر بۇلۇتنىڭ تېمپېراتۇرىسى 0℃ تىن تۆۋەن بولسا، بۇ بۇلۇت زىيادە سۇۋۇغان سۇ تامچىلىرى ۋە مۇز كىرىستاللىرىدىن ياكى ساپ مۇز كىرىستاللاردىن تەشكىل تاپقان بولىدۇ. بۇ چاغدا سۇ پارى مولېكۇلىلىرى ئۈزلۈكسىز تۈردە مۇز كىرىستاللىرى ئۈستىدە كوندېنساتسىيەلىنىپ، مۇز كىرىستاللىرىنى ئۈزلۈكسىز چوڭايتىدۇ. مۇز كىرىستاللىرى چوڭىيىپ يەرگە چۈشەلەيدىغان دەرىجىگە يەتكەندە قار كىرىستاللىرى دەپ ئاتىلىدۇ. مۇز كىرىستالى بىلەن قار كىرىستالىنىڭ ماھىيەتلىك پەرقى يوق، كەشلىرى ئادەتتە دىئامېتىرى 0.2 ~ 0.3 مىللىمېتىردىن كىچىك بولغانلىرىنى مۇز كىرىستالى دەپ ئاتايدۇ.

ئۇنىڭدىن چوڭلىرىنى قار كىرىستالى دەپ ئاتايدۇ. ئۇلار لەپىلدەپ يۈرگەن چۈشە قار ياغدى دېيىلىدۇ.

ئەگەر يەر يۈزىنىڭ تېمپېراتۇرىسى 0℃ تىن يۇقىرى بولسا، يەر يۈزىگە چۈشكەن قار ئېرىپ كېتىدۇ، 0℃ تىن تۆۋەن بولسا، يەرگە چۈشكەن قار توپلىنىدۇ. توپلانغان قار بەلگىلىك قېلىنلىققا يەتكەندە، ئاستىنقى قار قەۋىتىنىڭ تېمپېراتۇرىسى ئۈستۈنكى قەۋەتنىڭكىدىن كۆرۈنەرلىك دەرىجىدە يۇقىرى بولىدۇ. تويۇنغان سۇ پارى بېسىمىمۇ ئۈستۈنكى قەۋەتنىڭكىدىن چوڭ بولىدۇ، سۇ پارلىرى ئاستىدىن ئۈستىگە قاراپ تارقىلىدۇ. سۇ پارلىرى ئۈستۈنكى قار قەۋىتى بىلەن ئۇچراشقاندا ئۈستۈنكى قار قەۋىتىدە قېتىشىدۇ. ئاستىنقى قەۋەتتىكى قار كىرىستاللىرى ئۈزلۈكسىز سۈبلىماتسىيەلىنىدۇ، ۋاقىتنىڭ ئۆتۈشىگە ئەگىشىپ، قار قەۋىتىدە ئۈزۈل - كېسىل ئۆزگىرىش بولىدۇ، بۇ چاغدا ئازراقلا تەۋرىنىش بولسا، قار كۆچكۈنى يۈز بېرىدۇ. قار كۆچكۈنى ئادەتتە تىك تاغ باغرىدا، كۆپىنچە باش قىش ۋە باش ئەتىيازدا يۈز بېرىدۇ. سىرتقى مۇھىتنىڭ تەسىرى، يەنى ئاتموسفېرا بېسىمىنىڭ ئۆزگىرىشى، شامالنىڭ ئۇچۇرۇتۇشى، ھاياۋانلارنىڭ ھەرىكىتى، كۈچلۈك ئاۋاز قاتارلىقلارنىڭ ھەممىسى ئاخىرقى چەككە تۇرۇۋاتقان تاغ باغرىدىكى توپلانما قارنىڭ گۈمۈرۈلۈشىنى كەلتۈرۈپ چىقىرىدۇ.

جۇڭگودىكى تەڭرىتاغلىرىنىڭ غەربىي قىسمى، ئالتاي تاغلىرى، شىزاڭنىڭ غەربىي جەنۇبى قاتارلىق جايلاردا قار قېلىن توپلىنىدۇ. بۇ جايلار قار كۆچكۈنى كۆپ يۈز بېرىدىغان رايونلار ھېسابلىنىدۇ. سىچۈەن ئۆلكىسىنىڭ غەربىي ۋە يۈننەن ئۆلكىسىنىڭ شىمالىدىكى تاغلىقلاردىمۇ قار كۆچكۈنى دائىم تاشيوللارغا خەۋپ تۇغدۇرۇپ تۇرىدۇ.

**قار سىزىقى** ھاۋا ئوچۇق ياز كۈندىلىرى تەڭرىتاغلىرى ۋە چىلىيەنشەن





راۋاجلىنىۋاتقان يامغۇرلۇق توپ بۇلۇتنىڭ بۇلۇت گەۋدىسى ناھايىتى چوڭ بولۇپ، بۇلۇت تۈۋىدىن يامغۇر چۈشەكتە. (سۈرەتنى گو ئېنىمىڭ تارتقان)

شەكىللىنىش سەۋەبىنىڭ ئوخشاش بولماسلىقىغا ئاساسەن يەنە قەۋەتسىمان بۇلۇت دولقۇنسىمان بۇلۇت ۋە توپ بۇلۇت قاتارلىقلارغا بۆلۈنىدۇ. قەۋەتسىمان بۇلۇتلارنىڭ گو- رىزونانتال دائىرىسى كەڭ، بۇ- لۇت تۈۋى تەكشى بولۇپ، بە- زىدە پۈتكۈل ئاسماننى قاپلايدۇ.

بۇلۇت ئىچىنىڭ يۇقىرى ئۆرلەش سۈرئىتى ئاستا بو- لىدۇ، سىستېمىلىق قەۋەت- سىمان بۇلۇتلار كۆپ ھاللاردا كەڭ كۆلەملىك ھۆل - يېغىن پەيدا قىلىدۇ. دولقۇنسىمان بۇلۇتلارنىڭ گورد- رىزونانتال دائىرىسى نىسبەتەن كەڭرى بولىدۇ، ئۇ قات - قات ياكى تارقاق تىزىلغان بولىدۇ. لېكىن بۇلۇت گەۋ- دىسىنىڭ ئېگىز - پەسلىكى ئېنىق، بۇلۇت ئىچىدىكى تۇر بۇلۇنۇش ئې- قىمى نىسبەتەن كۈچلۈك، بۇلۇت چوققىسىدا تەتۈر تېمپېراتۇرا قەۋىتى بولىدۇ. توپ بۇلۇتلارنىڭ گوردىزونانتال دائىرىسى كىچىكرەك بولىدۇ، بۇلۇت ئىچى تۇراقلىق ئەمەس، بۇلۇت پار- چىسى ۋېرتىكال راۋاجلانغان، يەككە، تارقاق، گەۋدىسى ئېنىق بولىدۇ، بۇ ئادەتتە ئۆتكۈنچى يامغۇرلۇق ھاۋاراي- ىنى ھاسىل قىلىشى مۇمكىن.

كوندېنساتسىيەلىشىپ زور مىقداردە- كى ئۇششاق سۇ تامچىلىرىنى ھاسىل قىلىدۇ، سۇ تامچىلىرى ھاۋادا لەيلەپ يۈرگەندە ئۇلاردىن بۇلۇت شەكىللى- نىدۇ. بۇلۇت ئىچى تېمپېراتۇرىسى 0°C تىن يۇقىرى بولغاندا، بۇلۇت سۇ تامچىلىرىدىن تەشكىل تاپىدۇ، بۇلۇت تېمپېراتۇرىسى 0°C تىن تۆ- ۋەن بولغاندا، بۇلۇت كۆپ ھاللاردا زىيادە سوۋۇغان سۇ تامچىلىرى ۋە مۇز كىرىستاللىرىدىن ياكى پەقەت مۇز كىرىستاللىرىدىنلا تەشكىل تا- پىدۇ.

بۇلۇت تۈۋىنىڭ ئېگىزلىكىگە ئاساسەن، كىشىلەر بۇلۇتنى يۇقىرى، ئوتتۇرا ۋە تۆۋەندىن ئىبارەت ئۈچ ئا- ئىلىگە ئايرىغان. يۇقىرى بۇلۇتلارنىڭ بۇلۇت تۈۋى ئېگىزلىكىنىڭ يەر يۈزى بىلەن بولغان ئارىلىقى تەخمىنەن 6000 مېتىردىن ئاشىدۇ. ئۇلار پۈ- تۈنلەي مۇز كىرىستاللىرىدىن تەش- كىل تاپىدۇ. ئوتتۇرا بۇلۇتلارنىڭ ئېگىزلىكى يەر يۈزىدىن 2000 ~ 6000 مېتىرغىچە كېلىدۇ، ئۇ مۇز كىرىستاللىرى بىلەن سۇ تامچىلىرىدىن شەكىللەنگەن ئارىلاشما بۇلۇتقا تەۋە. تۆۋەن بۇ- لۇتلارنىڭ ئېگىزلىكى 2000 مېتىر- دىن تۆۋەن بولۇپ، ئاساسەن سۇ تام- چىلىرىدىن تەشكىل تاپقان. ئادەت- تە ھۆل - يېغىن ئوتتۇرا ۋە تۆۋەن بۇلۇت سىستېمىسىدا يۈز بېرىدۇ. بۇلۇتنىڭ شەكىللىنىشى ۋە راۋاجلى- نىشى ھەمىشە ھاۋارايى سىستېمىسى بىلەن زىچ مۇناسىۋەتلىك. بۇلۇت

تاغلىرى ئېتىكىدىكى ئاھالىلەر تاغ قاپتىلىنى توغرىسىغا كېسىپ ئۆت- كەن، ئاق - قارىسى ئېنىق بولغان بىر چېگرا سىزىقىنى، يەنى قار سى- زىقىنى ئېنىق كۆرەلەيدۇ. بۇ سىزىق- نىڭ يۇقىرىسى كۈمۈشتەك چاقناپ تۇرىدىغان قار - مۇزلار دۇنياسىدۇر. قار سىزىقى يىللىق قاتتىق ھا- لەتتىكى ھۆل - يېغىن مىقدارى بە- لەن ئېرىش مىقدارى تەڭپۇڭلىشىدۇ- غان بەلباغ، شۇنداقلا يەر شارىدىكى توپلانما قارنىڭ تۆۋەنكى چېكىدۇر. 1966 ~ 1968 - يىللىرى جۇ- مۇلاڭما چوققىسىنىڭ شىمالىي باغ- رىدىكى قار سىزىقىنى ئۆلچىگەندە، ئۇنىڭ دېڭىز يۈزىدىن ئېگىزلىكى 6200 مېتىر كەلگەن، بۇ بۈگۈنگە قەدەر شىمالىي يېرىم شارىدىكى بىزگە مەلۇم بولغان ئەڭ ئېگىز قار سىزى- قىدۇر. جەنۇبىي يېرىم شاردا ئوكيان كۆلىمى چوڭ بولغانلىقتىن، قار سىزىقىنىڭ ئېگىزلىكى ھەمىشە شى- مالىي يېرىم شارىنىڭكىدىن تۆۋەن بو- لىدۇ. جۇڭگودىكى قار سىزىقىنىڭ تارقىلىش ئالاھىدىلىكى چىڭخەي - شىزاڭ ئېگىزلىكىنى مەركەز قىلغان ھالدا، ئېگىزلىك گىرۋەكلىرىدىن ئىچىگە قاراپ قانۇنىيەتسىز بولغان ئېلىپىسىمان تەڭ قىممەتلىك سىزىقلىرى شەكىلدە تارقالغان بو- لۇپ، قانچە ئىچكىرىلىگەنسېرى، قار سىزىقى شۇنچە يۇقىرىلاپ بارىدۇ.

**بۇلۇت** بۇلۇت ئاتموسفېرادا لەيلەپ يۈرگەن، زور مىقداردىكى سۇ تامچى- لىرى، مۇز كىرىستاللىرى ياكى ئۇلارنىڭ ئارىلاشمىسىدىن تۈزۈلگەن، كۆرگىلى بولىدىغان توپلاشمىدۇر. بۇلۇتنىڭ ئاستىنقى قىسمى ئادەتتە يەر يۈزىگە تېگىشمەيدۇ. يەر يۈزىگە تېگىشىپ قالغاندا، ئۇ تۇمان دەپ ئا- تىلىدۇ. ئاتموسفېرا بېسىمى ئېگىز- لىكنىڭ ئېشىشىغا ئەگىشىپ تۆۋەن- لەپ بارىدىغانلىقتىن، ھاۋا يۇقىرى ئۆرلىگەندە كېڭىيىپ سوۋۇيدۇ، ھاۋا- دىكى سۇ پارلىرىمۇ شۇنىڭغا ئەگى- شىپ تويۇنغا ھالەتكە يېتىدۇ ھەمدە

**ھۆل - يېغىن ۋە سۈنئىي ھۆل - يېغىن** ئەگەر يامغۇر ياغمىسا يەر شارىدىكى سۇنىڭ ھەممىسى پارغا ئايلىنىپ تۈگەيدۇ، بارلىق دېڭىز - ئوكيان، دەريا، كۆللەرنىڭ ھەممىسى قۇرۇپ كېتىدۇ، ئۆسۈملۈك، ھايۋا- نات، ھەتتا يەر شارىدىكى ھاياتلىقلار سۇغا ئېرىشەلمەي ئۆلۈپ كېتىدۇ. بەختكە يارىشا بۇ خىل ئەھۋال يۈز بەرمەيدۇ. سۇلار پارغا ئايلىنىدۇ، ئۇلار بۇلۇت ئارقىلىق يەنە يەر شارىغا قايتىپ كېلىدۇ. بۇلۇتلاردىن يەرگە چۈشكەن سۇيۇق ۋە قاتتىق ھالەتتە- كى سۇ ھۆل - يېغىن دەپ ئاتىلىدۇ. ئۇلار يامغۇر، قار، مۆلدۈر، شەبنەم، قىرو قاتارلىق شەكىللەردە يەرگە چۈشىدۇ. بىرلىك ۋاقىت ئىچىدىكى

ھۆل - يېغىن مىقدارى ھۆل - يېغىن كۈچلۈكلۈكى دېيىلىدۇ.

سۇ پارى ھۆل - يېغىن پەيدا قىلىدىغان «خام ئەشيا»، ئەمما بۇلۇت تىكى قىسقا ۋاقىت مەۋجۇت بولۇپ تۇرغان سۇ مىقدارىنىڭ ھۆل - يېغىن شەكىللەندۈرۈشى ئىنتايىن تەس. شۇڭا بۇلۇتقا چوقۇم توختىماستىن سۇ پارلىرىنى يەتكۈزۈپ تولۇقلاپ ۋە يېڭىلاپ تۇرىدىغان جەريان كېرەك بولىدۇ. سۇ پارلىرى بۇلۇتقا يەتكۈزۈلۈپ، ھۆل - يېغىن شەكىللىنىشى ئۈچۈن، چوقۇم ئۆزلىگۈچى ھاۋا ئېقىمى بولۇشى كېرەك. ئۆزلىگۈچى ھاۋا ئېقىمى بىر تەرەپتىن بولۇتقا سۇ پارلىرىنى يەتكۈزۈپ ھەمدە ھاۋا تېمپېراتۇرىسىنى تۆۋەنلىتىپ، سۇ پارلىرىنى كوندېنساتسىيەلەشتۈرۈپ، بۇلۇت گەۋدىسىنى ئۈزلۈكسىز تەرەققىي قىلدۇرسا، يەنە بىر تەرەپتىن ئۇ سۇ تامچىلىرىنى ھاۋادا لەيلىتىپ، يېتەرلىك دەرىجىدە چوڭايتىدۇ.

بۇلۇت تامچىلىرى ئىنتايىن كىچىك بولىدۇ. ئۆلچەملىك بۇلۇت تامچىسىنىڭ رادىئوسى پەقەت نەچچە مىكرومېتىردىن 100 مىكرومېتىرغىچە بولىدۇ، بىراق ھۆل - يېغىن بولۇپ چۈشەلەيدىغان سۇ تامچىلىرىنىڭ دىئامېتىرى ئادەتتە 0.5 ~ 6 مىللىمېتىر كېلىدۇ. بۇلۇت تامچىلىرىنىڭ ئەڭ دەسلەپكى شەكىللىنىشى ۋە چوڭىيىش جەريانى كوندېنساتسىيەلەش چوڭىيىشىنى ئاساس قىلىدۇ، ئەمما بۇلۇت تامچىلىرى چوڭىيىپ بەلگىلىك ئۆلچەمگە يەتكەندە، بۇ خىل چوڭىيىش سۈرئىتى بەكلا ئاستىلاپ كېتىدۇ. بۇ ۋاقىتتا بۇلۇت تامچىلىرى ئاستى - ئۈستىگە ھەرىكەتلىنىپ ئۆزئارا سوقۇلۇپ، تېزلىكتە چوڭىيىدۇ. ئەڭ ئاخىردا بۇلۇت تامچىلىرى يامغۇر تامچىلىرىغا ئايلىنىدۇ. يامغۇر تامچىلىرىنىڭ ئۈزلۈكسىز چوڭىيىشى بىلەن، ئۆزلىگۈچى ھاۋا ئېقىمى ئۇلارنى ھاۋادا لەيلىتىپ تۇرالماي قالىدۇ، ئۇلار ئاخىر يەرگە چۈشۈپ ھۆل - يېغىن

ھاسىل قىلىدۇ.

سۈنئىي ھۆل - يېغىن ياغدۇ - رۇش سۈنئىي ۋاسىتىلەرنى قوللىنىپ، بۇلۇت قاتلىمىدىن ھۆل - يېغىن ھاسىل قىلىشنى تېزلىتىش تەدبىرىدۇر. ھۆل - يېغىن ھاسىل بولۇشنى تېزلىتىش ئۈچۈن ئوخشاشمىغان بۇلۇت قاتلىمىنىڭ فىزىكىلىق ئالاھىدىلىكىگە ئاساسەن، بۇلۇت ئىچىگە ئۇۋاق تۈز، كۈمۈش يودىد، قۇرۇق مۇز (قاتتىق ھالەتتىكى كاربون (IV) ئوكسىد) قاتارلىق كاتالىزاتورلار چېچىلىدۇ. سۈنئىي ھۆل - يېغىن ياغدۇرۇش سۇ بايلىقىنى ئىچىشنىڭ بىرخىل يوشۇرۇن ۋاسىتىسى بولۇش سۈپىتى بىلەن كەڭ كۆلەمدە دىققەت - ئېتىبارغا ئېرىشتى، دۇنيادىكى 80 دىن ئارتۇق دۆلەت ۋە رايون ئىلگىرى - كېيىن بولۇپ سۈنئىي ھۆل - يېغىن ياغدۇرۇش سىنىقىنى قانات يايدۇردى. 1958 - يىلىدىن كېيىن، جۇڭگومۇ

شىمالىنىڭ ئەتىياز ۋە قىش پەسىللىرىدە، جەنۇبىنىڭ يازدىكى قۇرغاق پەسىللىرىدە ئىلگىرى - كېيىن بولۇپ سۈنئىي يامغۇر ياغدۇرۇش سىنىقىنى ئىشلىدى، ئەمما تەبىئىي ھۆل - يېغىن خىل يېغىش جەريانى بىلەن سۈنئىي كاتالىزاتلار ئارقىلىق ھۆل - يېغىن ياغدۇرۇش جەريانىدىكى نۇرغۇنلىغان مەسىلىلەر تېخى بەك ئېنىق بولمىغانلىقتىن، سۈنئىي يامغۇر ياغدۇرۇشنى ئومۇميۈزلۈك يولغا قويۇشتا يەنە نۇرغۇنلىغان قىيىنچىلىقلار مەۋجۇت.

ھۆل - يېغىن ئېھتىماللىقى ھۆل - يېغىن ئېھتىماللىقى كەلگۈسىدىكى مەلۇم كۈندە ھۆل - يېغىنلىق ھاۋارايىنىڭ كۆرۈلۈش مۇمكىنچىلىكىنى پىرسەنت ئارقىلىق ئىپادىلەشنى كۆرسىتىدۇ. ئېھتىماللىق قىممىتى 0% ~ 100% كىچىك بولىدۇ، پىرسەنت قىممىتى قانچىكى چوڭ بولسا، ھۆل - يېغىنلىق ھاۋارايىنىڭ كۆرۈلۈش مۇمكىنچىلىكى شۇنچە چوڭ بولىدۇ. ئادەتتە بۇنى تۆۋەندى -

قارا ئۆرۈك يامغۇرى قارا ئۆرۈك يامغۇرى ھەر يىلى 6 - ئاينىڭ ئوتتۇرىلىرىدىن 7 - ئاينىڭ باش ۋە ئوتتۇرىلىرىغىچە بولغان باش يازدا چاڭجياڭ دەرياسىنىڭ ئوتتۇرا ۋە تۆۋەن ئېقىنىدىكى، ئاساسلىقى يىچاڭ - نىڭ شەرقىدىكى چاڭجياڭ دەرياسى ۋادىسىدىن ياپونىيەنىڭ جەنۇبىي قىسمىغىچە بولغان تار ئۇزۇن كەتكەن رايوندا كۆرۈلىدىغان، يامغۇرلۇق مەزگىلى ئۇزاقراق بولغان تۇتۇق ۋە سىم - سىم يامغۇرلۇق ھاۋارايىنى كۆرسىتىدۇ.

قارا ئۆرۈك يامغۇرى جەنۇبتىن كەلگەن ئىللىق ۋە نەم ھاۋا ئېقىمى بۇ رايوندىن تېخى چىقىپ كەتمىگەن سوغۇق ھاۋا بىلەن ئۇچراشقاندا، بۇ ئىككى ھاۋا ئېقىمىنىڭ كۈچى تەڭلىشىپ، بۇ يەردە يامغۇر بەلبېغىنى پەيدا قىلىپ ئالغا ئىلگىرىلىمەي چاقىلىپ تۇرۇشىدىن ھاسىل بولغان ئۇدا خاراكتېرلىك تۇتۇق ۋە يامغۇر - لۇق ھاۋارايىنى كۆرسىتىدۇ. بۇ دەل جياڭنەن رايونىدىكى قارا ئۆرۈكلەر -



نىڭ پىشىۋاتقان مەزگىلى بولغاچقا، «قارا ئۆرۈك يامغۇرى» دەپ ئاتالغان.

**ھەسەن - ھۈسەن** قۇياش نۇرى ھاۋادىكى سۇ تامچىلىرىغا بەلگىلىك چۈشۈش بۇلۇڭى بىلەن چۈشكەندە، نۇرنىڭ ئىچىگە بىر قېتىم قايتىشىدىن نۇر ھالقىلىرى شەكىللىنىدۇ، مانا بۇ «ھەسەن - ھۈسەن» دۇر. قۇياش نۇرلىرى سۇ تامچىسىگە چۈشكەندە، دولقۇن ئۇزۇنلۇقى ئوخشاش بولمىغان نۇرلار ئوخشاش بولمىغان دەرىجىدە سۈنىدۇ. قىزىل نۇرنىڭ سۈنۈش بۇلۇڭى ئەڭ كىچىك، بىنەپشە (سۆ-سۇن) نۇرنىڭ سۈنۈش بۇلۇڭى ئەڭ چوڭ بولىدۇ، باشقا قىزغۇچ سېرىق، سېرىق، يېشىل، زەڭگەر، كۆك قاتارلىق نۇرلارنىڭ سۈنۈش بۇلۇڭى قىزىل ۋە بىنەپشە نۇرلارنىڭ ئارىلىقىدا بولىدۇ، شۇڭا كىشىلەر كۆرۈۋاتقان «ھەسەن - ھۈسەن» نىڭ ئىچى بىنەپشە، شە، سىرتى قىزىل بولغان ياي شەكىللىك رەڭدار نۇر بەلبېغىدىن ئىبارەت.

بەزى چاغلاردا ھەسەن - ھۈسەن نىڭ سىرتى يان تەرىپىدە يەنە بىر ھەسەن - ھۈسەن كۆرۈنىدۇ، بۇ ئىككىلەمچى ھەسەن - ھۈسەندۇر. ئىككىلەمچى ھەسەن - ھۈسەننىڭ رەڭگى ھەسەن - ھۈسەننىڭكىدىن سۇسراق بولىدۇ ھەمدە ئۇنىڭ رەڭ تەرتىپى ھەسەن - ھۈسەننىڭ رەڭ تەرتىپىنىڭ ئەكسىچە، يەنى سىرتى بىنەپشە، ئىچى قىزىل بولىدۇ. ئىككىلەمچى ھەسەن - ھۈسەن قۇياش نۇرنىڭ يامغۇر تامچىسى ئىچىدە ئىككى قېتىم سۈنۈپ، ئىككى قېتىم قايتۇرۇلۇشىدىن ھاسىل بولىدۇ. قۇياش نۇرى چۈشۈۋاتقاندا، ئەگەر قۇياشقا كەينىمىزنى قەلىپ تۇرۇپ، ھاۋاغا بىر يۈتۈم سۇ پۈركۈسەك، سۇ تامچىلىرى لەپ لەپ تۇرغان ئورۇندا ناھايىتى كىچىك بىر ھەسەن - ھۈسەننى كۆرگىلى بولىدۇ.

ھەسەن - ھۈسەننىڭ ھاۋارايى ئۆزگىرىشى بىلەن بەلگىلىك مۇنا-

سۈنۈتى بار. كىشىلەر ئادەتتە ھەسەن - ھۈسەننىڭ بوشلۇقتىكى ئورنىغا قاراپ، شۇ يەرنىڭ كەلگۈسىدىكى ھاۋارايىنىڭ ئوچۇق - تۇتۇقلۇقىنى قىياس قىلالايدۇ. «شەرقتە ھەسەن - ھۈسەن كۆرۈنسە ھاۋا ئوچۇق بولۇر، غەربتە ھەسەن - ھۈسەن كۆرۈنسە يامغۇر ياغۇر» دېگەن ماقال - تەمسىل كىشىلەر ئارىسىدا ناھايىتى كەڭ تارقالغان. چۈنكى ھەسەن - ھۈسەن «قۇياش نۇرى يامغۇرى تامچىلىرىگە چۈشكەن» دەپ بولىدىغان ھادىسە، يامغۇر تامچىلىرى بولغاندىلا ھەسەن - ھۈسەن بولىدۇ. ھەسەن - ھۈسەن شەرقتە بولسا، شەرق تەرەپتىكى ھاۋادا يامغۇر بارلىقىنى چۈشەندۈرىدۇ. ئەمما جۇڭگونىڭ كۆپ قىسمى «غەرب شامىلى» بەلبېغىغا جايلاشقان، ئاتموسفېرا غەربتىن شەرقتە قاراپ تەرتىپلىك ھەرىكەت قىلىدىغان بولغاچقا، شەرق تەرەپتە يۈز بەرگەن ناچار ھاۋارايى بىزدىن بارغانسېرى يىراقلىشىپ، شەرقتە قاراپ سۈرۈلىدۇ. ئەگەر ھەسەن - ھۈسەن غەربتە كۆرۈلسە، غەرب تەرەپتىكى ئاتموسفېرادا يامغۇر بارلىقىنى چۈشەندۈرىدۇ، ئاتموسفېرانىڭ ھەرىكىتىگە ئەگىشىپ، يامغۇر تامچىلىرى ناھايىتى ئاسانلا بىز تۇرۇۋاتقان جايلارغا چۈشىدۇ.

**شامال** كىشىلەر شامالنى كۆرەلمەيدۇ، ئەمما شامالنىڭ مەۋجۇتلۇقىنى ھېس قىلالايدۇ. شامال چىققاندا دەرەخ شاخلىرىنىڭ لىڭشىغانلىقىنى، بايراقلارنىڭ جەۋلان قىلغانلىقىنى كۆرگىلى بولىدۇ. يېنىك شامال كىشىنى سەگەكلەتتىدۇ. بوران ئىسە سانلارغا ئاپەت ئېلىپ كېلىدۇ. شامال ھاۋانىڭ يەر يۈزىگە نىسبەتەن نىسپىي ھەرىكىتىنى كۆرسىتىدۇ. ئاتموسفېرا ھەمىشە توختىماستىن ھەرىكەت قىلىپ تۇرىدۇ، ئاتموسفېرانىڭ گورىزونتال ھەرىكىتى شامالنى پەيدا قىلىدۇ، شامال ھەمىشە ئاتموسفېرا بېسىمى يۇقىرى

رايوندىن ئاتموسفېرا بېسىمى تۆۋەن رايونغا قاراپ چىقىدۇ، بۇ سۈنۈشنىڭ قىسمى ئورۇندىن تۆۋەن ئورۇنغا قاراپ ئاققىنىغا ئوخشايدۇ. شامال پەيدا بولغاندىن كېيىن، يەنە ئوي - دۆڭ يەر يۈزىنىڭ سۈركىلىش كۈچىنىڭ تەسىرىگە ئۇچرايدۇ. يەرنىڭ سۈركىلىش كۈچى شامالنىڭ سۈرئىتىنى ئاستىلىتىپلا قالماستىن، يەنە شامال يۆنىلىشىنىڭ ئېغىشىنى كەلتۈرۈپ چىقىرىدۇ.

كىشىلەر ئادەتتە شامالنىڭ يۆنىلىشى ۋە سۈرئىتى ئارقىلىق شامالنىڭ ئاساسلىق ئالاھىدىلىكلىرىنى ئىپادىلەيدۇ. شامالنىڭ كېلىۋاتقان يۆنىلىشى شامالنىڭ يۆنىلىشى بولىدۇ. شامال يۆنىلىشى كۆپىنچە ئازدەپ (تەرەپ) ئارقىلىق ئىپادىلىنىدۇ. شامال يەر يۈزىدە كۆپىنچە 16 ئا - 32 ئا سۈرئىتى بىلەن، دېڭىز يۈزىدە كۆپىنچە 32 ئا سۈرئىتى بىلەن ئىپادىلىنىدۇ. شامال سۈرئىتى شامالنىڭ بىرلىك ۋاقىتتا بېسىپ ئۆتكەن مۇساپىسىنى كۆرسىتىدۇ. ئادەتتە، سېكۇنت/مېتىر، سائەت/كىلومېتىر، سائەت/دېگىز مىلى ئارقىلىق ئىپادىلىنىدۇ. كىشىلەر شامالنىڭ يەر يۈزى ياكى دېڭىز يۈزىدە پەيدا قىلغان تەسىرى ۋە شامال سۈرئىتىگە ئاساسەن، ئۇنى بىر قانچە دەرىجىگە بۆلۈپ چىققان.

**مۇسسون شامىلى** مۇسسون شامىلى كەڭ كۆلەمدە چىقىدىغان، شامال يۆنىلىشى پەسىلنىڭ ئۆزگىرىشىگە ئەگىشىپ كۆرۈنەرلىك دەرىجىدە ئۆزگىرىدىغان شامال سىستېمىسىدۇر. «مۇسسون» دېگەن سۆز ئەرەب تىلىدىن كەلگەن بولۇپ، پەسىل دېگەن مەنىنى بىلدۈرىدۇ. 15 - ئەسىرنىڭ ئاخىرىدا ئەرەب ماتروسلرى ھىندى ئوكيان سودا لىنىيەسىدە شامالنىڭ پەسىلگە ئەگىشىپ قارشى يۆنىلىشكە ئۆزگىرىدىغانلىقىنى ھەمدە شامالنىڭ ئالمىشىشى پارتلاش خاراكتېرلىك تىپىدىن ئۆزگىرىش جەريانى ئىكەنلىكىنى، ئارىلىقتىكى ئۆتكۈنچى مەزگىلنىڭ ناھايىتى قىسقا بولىدۇ.

غانلىقىنى بايقىغان. شامالنىڭ يۆنىلىشى ھەر يىلى مۇشۇنداق پەسىلنىڭ ئۆزگىرىشىگە ئەگىشىپ ئۆزگىرىپ تۇرىدىغانلىقتىن، بۇ شامال «مۇسسۇن شامىلى» دەپ ئاتالغان. مۇسسۇن شامىلى ئاساسلىقى دېڭىز بىلەن قۇرۇقلۇق ئارىسىدىكى تېرمودىنامىكىلىق ئايلاپما ئېقىمىنىڭ ئۆزگىرىشى سەۋەبىدىن شەكىللىنىدۇ. دېڭىز بىلەن قۇرۇقلۇقنىڭ تېرمودىنامىكىلىق خۇسۇسىيىتىنىڭ پەرقى مۇسسۇن شامىلىنىڭ شەكىللىنىشىدىكى مۇھىم سەۋەب، ھاۋا بېسىمى بەلباغلىرى بىلەن شامال بەلباغلىرى ئورنىدىكى پەسىللىك سۈرۈلۈشىمۇ مۇسۇن شامال كۈچى دەرىجىسى جەدۋىلى

سۇن شامىلى شەكىللىنىشىنىڭ بىر سەۋەبىدۇر. مەسىلەن، جۇڭگونىڭ غەربىي جەنۇب رايونى بىلەن ھىندىستان ئەتراپىدا چىقىدىغان غەربىي جەنۇب مۇسسۇن شامىلى دەل جەنۇب بىي يېرىم شارىدىكى شەرقىي جەنۇب پاسسات شامىلىنىڭ يازدا شىمالغا سۈرۈلۈپ ئېكۋاتوردىن ئۆتكەندە، يەر شارىنىڭ ئېغىشتۇرغۇچ كۈچىنىڭ تەسىرىدە ئوڭغا ئېغىشىدىن شەكىللەنگەن.

**پاسسات شامىلى 1405 ~ 1433**  
يىللىرى غەربىي ئوكيانغا يەتتە قېتىم يۈرۈش قىلغان جېڭ خېنىنىڭ

شامال كۈچى دەرىجىسى جەدۋىلى

| شامال كۈچى ۋە بەلگىسى | نامى              | شامال سۈرئىتى (m/s) | قۇرۇقلۇقتا كۆرۈلىدىغان جىسىم تەسۋىرلىرى | دېڭىزنىڭ دولقۇنلىنىشى   | دولقۇن ئېگىزلىكى (m) |
|-----------------------|-------------------|---------------------|---|---|----------------------|
| 0                     | شامالسىز          | 0.0 ~ 0.2           | ئىس تىك ئۆرلەيدۇ                        | تىنچ  | 0.0                  |
| 1                     | ئىللىق شامال      | 0.3 ~ 1.5           | ئىس شامال يۆنىلىشىنى ئاجىز كۆرسىتەلەيدۇ | ئاجىز دولقۇن چوققىلىرىدا بۇزغۇن بولمايدۇ                          | 0.1                  |
| 2                     | يەڭگىل شامال      | 1.6 ~ 3.3           | شامال چىققانلىقىنى سەزگەنلى بولىدۇ      | كىچىك دولقۇن چوققىلىرى پارچىلانمايدۇ                              | 0.2                  |
| 3                     | ئاجىز شامال       | 3.4 ~ 5.4           | تۇغ - بايراقلار لەپىلەيدۇ               | كىچىك دولقۇن چوققىلىرى بۆلۈنىدۇ                                   | 0.6                  |
| 4                     | مەيىن شامال       | 5.5 ~ 7.9           | توپا - چاغلار تۈزۈيدۇ                   | كىچىك دولقۇن چوققىلىرى بۇزغۇنلايدۇ                                | 1.0                  |
| 5                     | سەلەكن شامال      | 8.0 ~ 10.7          | كىچىك دەرەخلەر لىڭشىيدۇ                 | ئوتتۇراھال دولقۇنلاپ، يۈكەنمە بۇزغۇنلۇق دولقۇن چوققىلىرى كۆرۈلىدۇ | 2.0                  |
| 6                     | كۈچلۈك شامال      | 10.8 ~ 13.8         | سىم تاناپ غوڭغۇلدايدۇ                   | چوڭ دولقۇنلاپ، بۇزغۇنلار چاچراپ تۇرىدۇ                            | 3.0                  |
| 7                     | تېز شامال         | 13.9 ~ 17.1         | پىيادە مېڭىش قىيىنلىشىدۇ                | دولقۇن چوققىلىرى بۇزۇلۇپ، بۇزغۇنلار يول - يول بولىدۇ              | 4.0                  |
| 8                     | بوران             | 17.2 ~ 20.7         | دەرەخ شاخلىرى سۈنىدۇ                    | دولقۇن ئۇزۇن ھەم ئېگىز بولىدۇ                                     | 5.5                  |
| 9                     | كۈچلۈك بوران      | 20.8 ~ 24.4         | كەپە، كىچىك ئۆيلىرى زىيانغا ئۇچرايدۇ    | دولقۇن چوققىسى تۈزۈلۈپ يۆگىلىدۇ                                   | 7.0                  |
| 10                    | دەھشەتلىك بوران   | 24.5 ~ 28.4         | دەرەخلەر قومۇرۇلىدۇ                     | دولقۇنلار تۈزۈلۈپ، شاۋ - قۇنلايدۇ                                 | 9.0                  |
| 11                    | قارا بوران        | 28.5 ~ 32.6         | ئومۇمىيۈزلۈك ۋەيرانچىلىق بولىدۇ         | دولقۇن چوققىلىرى پۈتۈندە لەي بۇزغۇنلايدۇ                          | 11.5                 |
| 12                    | قاتتىق قارا بوران | $\geq 32.7$         | ۋەيران قىلىش كۈچى غايەت دەھشەتلىك       | دېڭىز دولقۇنى - لىرى كۆتۈرۈلىدۇ                                   | 14.0                 |

كېمە ئەترىتى شەرقىي جەنۇبىي ئاسىيا ۋە ھىندى ئوكيانغا بېرىش ۋە ئۇ يەرلەردىن قايتىش سەپىرىدە پاسسات شامىلىدىن توغرا پايدىلانغان. ئۇلار ئومۇمەن دېھقانلار كالىپندارى بويىچە 10 - ئايدىن كېلەر يىلى 1 - ئايغىچە بولغان ئارىلىقتا يولغا چىققان. بۇ دەل شەرقىي شىمال پاسسات شامىلى چىقىۋاتقان ۋاقىتقا توغرا كېلىدۇ. ئۇلار 4 - ئايدىن 7 - ئايدىن غىچە بولغان ئارىلىقتا ۋەتەنگە قايتقان، بۇ دەل غەربىي جەنۇب پاسسات شامىلى چىقىۋاتقان مەزگىلدۇر.

ماتروسلار بۇ خىل تۆۋەن كەڭلىكتە چىقىدىغان، شامال كۈچى ۋە يۆنىلىشى تۇراقلىق، شامال سۈرئىتى ئانچە ئۆزگەرمەيدىغان شامال سىستېمىسىنى ئىشەنچلىك شامال دەپ ئاتىغان، شۇڭا بۇ شامال «پاسسات شامىلى» (خەنزۇچىدە 信风 دەپ ئاتايدۇ) دەپ نام ئالغان. يەلكەنلىك كېمە بىلەن دېڭىز ئارقىلىق چەت ئەللەردە سودا قىلىدىغان ئاشۇ يىللاردا، كىشىلەر كۆپىنچە بۇ خىل شامالدىن پايدىلىنىپ ئوكياننى كېسىپ ئۆتكەن. شۇڭا بۇ شامال يەنە «سودا شامىلى» دەپمۇ ئاتالغان. تۆۋەن قەۋەت ئاتموسفېرادا سۈبىتروپىك يۈزى قىرى بېسىم بەلبېغىدىن ئېكۋاتور تۆۋەن بېسىم بەلبېغىغا قاراپ چىقىدىغان مۇقىم يۆنىلىشلىك شامال ھەر دائىم چىقىپ تۇرىدۇ. يەر شارىنىڭ ئېغىشتۇرغۇچ كۈچىنىڭ تەسىرىدە، شىمالىي يېرىم شاردا بۇ شامالنىڭ يۆنىلىشى ئوڭغا ئېغىپ، شەرقىي شىمال پاسسات شامىلى شەكىللىنىدۇ؛ جەنۇبىي يېرىم شاردا بولسا، شامال يۆنىلىشى سولغا ئېغىپ، شەرقىي جەنۇب پاسسات شامىلى شەكىللىنىدۇ. پاسسات شامىلى چىقىدىغان كەڭلىك پەسىلنىڭ ئۆزگىرىشىگە ئەگىشىپ ئۆزگىرىدۇ. مەسىلەن، جەنۇبىي يېرىم شاردىكى ھىندى ئوكيان شەرقىي جەنۇب پاسسات شامىلى بەلبېغى ياز پەسىلىدە ئېكۋاتوردىن ھال قىپ ئۆتۈپ غەربىي جەنۇب شامال بەلبېغىنى شەكىللەندۈرىدۇ. بۇ ھىندى



دىستان غەربىي جەنۇب مۇسسۇن شا - مىلىنىڭ چىقىشىنى ئىلگىرى سۈرىدۇ.

**كىلىمات ئاپەتلىرى 20 - ئەسىر -** نىڭ 80 - يىللىرىدىن بۇيان، مېتېئورولوگىيەلىك ئاپەتلەر سەۋەبىدىن جۇڭگو ھەر يىلى ئوتتۇرا ھېساب بىلەن 100 مىليارد يۈەندىن كۆپ ئىقتىسادىي زىيان تارتىپ كېلىۋاتىدۇ. كىشىلەر ئادەتتە كىلىمات ئاپىتى بىلەن ھاۋارايى ئاپىتىنى ئومۇملاشتۇرۇپ مېتېئورولوگىيە ئاپىتى دەپ ئاتايدۇ. لېكىن ھاۋارايى ئاپىتى بىلەن كىلىمات ئاپىتى يەنىلا پەرقلىق بولىدۇ.

ھاۋارايى ئاپىتى يەرلىك خاراكتېرگە ئىگە، قىسقا ۋاقىت ئىچىدىكى كۈچلۈك ھاۋارايى كەلتۈرۈپ چىقارغان ئاپەتنى كۆرسىتىدۇ. مەسىلەن، ھەر كۈنى كەچتە تېلېۋىزوردا كۆرسىتىلىۋاتقان قىسمەن رايونلاردا يۈز بەرگەن تەيفېڭ بورنى، قارا يامغۇر، مۆلدۈر ۋە قۇيۇن قاتارلىق بۇ ئاپەتلەر دائىم كۈچلۈك بوران ۋە قارا يامغۇرلار بىلەن بىللە يۈز بېرىدىغانلىقتىن، ئۇلارنىڭ زىرائەتلەرنىڭ ئۆسۈپ يېتىلىشىگە بولغان بۇزغۇنچىلىق تەسىرى ناھايىتى چوڭ بولىدۇ. كىلىمات ئاپىتى كەڭ كۆلەملىك، ئۇزاق مەزگىللىك، ئۇدا داۋاملىشىدىغان كىلىماتنىڭ نورمال سىزىلىقىدىن كېلىپ چىقىدىغان ئاپەتنى كۆرسىتىدۇ. مەسىلەن، تېمپېراتورنىڭ ئۇزاق مەزگىل يۇقىرى بولۇشى ياكى تۆۋەن بولۇشى، ھۆل - يېغىن مىقدارىنىڭ كۆپ ياكى ئاز بولۇشى قاتارلىقلار كىلىمات نورمال سىزىلىقى دېيىلىدۇ. كىلىماتتىكى بۇ نورمالسىزلىقلار كۆپ ھاللاردا قۇرغاقچىلىق، ھۆلچىلىك، تۆۋەن تېمپېراتۇرا، توڭلاش قاتارلىق ئاپەتلەرنى كەلتۈرۈپ چىقىرىدۇ. كىلىمات ئاپىتى ئىنچىكە بولغاندا دېھقانچىلىق، سانائەت، چارۋىچىلىق، سۇچىلىق ۋە قاتناش قاتارلىقلارغا غايەت زور تەسىر كۆرسىتىپ، ئىنتايىن ئېغىر

ئىقتىسادىي زىيانلارنى كەلتۈرۈپ چىقىرىدۇ.

**تەيفېڭ بورنى** تەيفېڭ بورنى تىرروپىك بەلباغ ئوكيان يۈزىدە پەيدا بولىدىغان شىددەتلىك ئىللىق مەركەزلىك ھاۋا قاينىمى بولۇپ، ئەمەلىيەتتە ئۇ بىرخىل كۈچلۈك تىرروپىك سىكلونىدۇر. خەلقئارادىكى بەلگىلىمىگە ئاساسلانغاندا، تىرروپىك سىكلونى كۈچلۈكلۈك دەرىجىسىگە قاراپ تۆت دەرىجىگە ئايرىلىدۇ. ماكسىمۇم شامال كۈچى يەتتە بالدىن كىچىك بولغىنى تىرروپىك بەلباغ تۆۋەن بېسىمى دېيىلىدۇ. 8 بالدىن 9 بالغىچە بولغىنى تىرروپىك بەلباغ بورنى، 10 بالدىن 11 بالغىچە بولغىنى كۈچلۈك تىرروپىك بەلباغ بورنى دەپ يىلىدۇ، ماكسىمۇم شامال كۈچى 12 بالغا يەتكەن ياكى ئۇنىڭدىن يۇقىرى بولغاندا تەيفېڭ دەپ ئاتىلىدۇ.

تىرروپىك بەلباغ ئوكيان يۈزىدىكى دېڭىز سۈيى ئىسسىغاندا پارغا ئايلىنىپ، بىر قەۋەت نەم ۋە تۇراقسىز بولغان ھاۋا شەكىللىنىدۇ، بۇ ھاۋا ئىسسىق تېز سۈرئەتتە يۇقىرى ئۆرلەيدۇ. ئىللىق ھەم نەم ھاۋادا كۆپلىگەن سۇ پارلىرى بولىدۇ، سۇ پارلىرى يۇقىرى ئۆرلەش جەريانىدا كوندېنساتسىيەلىشىپ زور مىقداردا ئىسسىقلىق قويۇپ بېرىدۇ، بۇنىڭ

بىلەن ھاۋا تېمپېراتۇرىسى ئۈزلۈكسىز يۇقىرى ئۆرلەپ، ھاۋا بېسىمى ناھايىتى تۆۋەن رايون شەكىللىنىدۇ. ئەتراپىدىكى سوغۇق ھاۋا پۈرۈپ سەتتىن پايدىلىنىپ، بۇ دائىرىگە تېزىدىن بۆسۈپ كىرىپ، ئۇنى تولۇقلايدۇ، شۇنداق قىلىپ بىر كۈچلۈك ھاۋا قاينىمى شەكىللىنىدۇ. ئەگەر ھاۋا قاينىمى يەنىمۇ كۈچەيسە، تەيفېڭ بورنى شەكىللىنىشى مۇمكىن. تەيفېڭ ھاۋا ئېقىمىغا ئەگىشىپ يۆتكىلىدۇ ھەمدە بېسىپ ئۆتكەن رايونلارغا كۈچلۈك

بوران ۋە يامغۇر ئېلىنى كېلىدۇ. تەيفېڭ بورنى قۇرۇقلۇققا چىققان ھالدا، ئۇنىڭ سۇ پارلىرى مەنبەسى تېزىدىن كېمىيىدۇ. شۇنىڭ بىلەن بىر ۋاقىتتا، تۆۋەنكى قەۋەتتە يەر يۈزىنىڭ سۈركىلىش تەسىرى چوڭىيىدۇ. تۆۋەن قەۋەتتىكى ھاۋانىڭ يىغىلىش مىقدارى يۇقىرى بوشلۇقتىكى ھاۋانىڭ تارقىلىش مىقدارىدىن ئېشىپ كېتىپ، ھاۋا بېسىمى ئۆزلىكىدۇ، ئۇنىڭ ئۈستىگە ئېنېرگىيە بىلەن تولۇقلىنىشنىڭ يېتەرلىك بولماسلىقىدىن، تەيفېڭ ناھايىتى تېزلا ئاجىزلىشىپ، تىندۈرۈلۈپ، تەدرىجىي يوقىلىدۇ. پۈتكۈل يەر شارىدا تەيفېڭ بورنى پەيدا بولىدىغان مەنبەدىن ئاساسلىق سەككىز دېڭىز رايونى بار، يەنى شىمالىي تىنچ ئوكياننىڭ غەربىي ۋە شەرقىي قىسمى، شىمالىي ئاتلانتىك ئوكياننىڭ غەربىي قىسمى، بېنگال قولتۇقى، ئەرەب دېڭىزى، جەنۇبىي تىنچ ئوكياننىڭ غەربىي قىسمى، جەنۇبىي ھىندى ئوكياننىڭ شەرقىي قىسمى ۋە غەربىي قىسمى قاتارلىقلار. بۇ رايونلار ئىچىدە، شىمالىي تىنچ ئوكياننىڭ غەربىي قىسمىدا تەيفېڭ بورنى ئەڭ كۆپ پەيدا بولىدۇ. جۇڭگوغا تەسىر كۆرسىتىدىغان تەيفېڭ بورنىنىڭ ئاساسلىق ئۈچ نىسپىي مەركەزلەشكەن ھاسىل بولۇش رايونى بار، يەنى

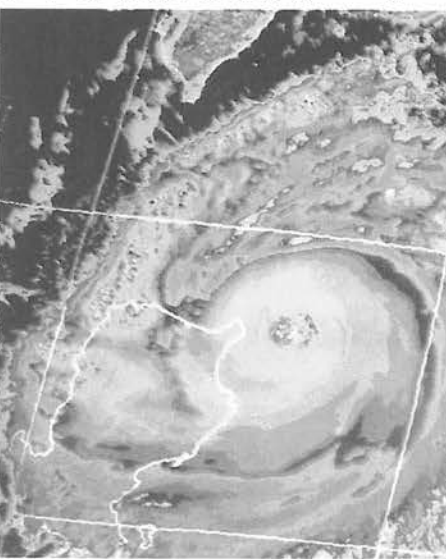

تەدرىجىي كۈچىيىۋاتقان تەيفېڭنىڭ سۈنئىي ھەمراھ - تىن تارتىلغان بۇلۇت سۈرىتى.



قارا قۇيۇن.

ساڭگىلاپ چۈشكەن ۋارونكىسىمان (پىلنىڭ خارتومى شەكلىدىكى) بۇلۇت تۈۋرۈكى ۋە ئۇنىڭ بىلەن بىللە چىقىپ قان ئىنتايىن كۈچلۈك قۇيۇننى كۆرسىتىدۇ. قارا قۇيۇننىڭ دىيامېتىرى تەخمىنەن نەچچە مېتىردىن نەچچە يۈز مېتىرغىچە كېلىدۇ، يۆتەكىلىش ئارىلىقى نەچچە يۈز مېتىردىن نەچچە مىڭ مېتىرغىچە بولىدۇ، بەزىلىرى ھەتتا نەچچە ئون كىلومېتىرغىچە يېتىپ بارىدۇ. قارا قۇيۇننىڭ مەركىزىي قىسمىنىڭ ھاۋا بېسىمى ئىنتايىن تۆۋەن، مەركىزىنىڭ ئەتراپىدىكى ھاۋا بېسىمى گىراددە ئېھتى ئىنتايىن چوڭ بولىدۇ. قارا قۇيۇن مەركىزىنىڭ ئەتراپىدىكى شا-مال سۈرئىتى ئادەتتە ھەر سېكۇنتىغا نەچچە ئون مېتىردىن يۈز نەچچە مېتىرغا يېتىدۇ. ئايرىم ئەھۋاللاردا سېكۇنتىغا 150 مېتىردىن ئېشىپ كېتىدۇ، ماكسىمۇم ئۆرلەش سۈرئىتى سېكۇنتىغا نەچچە ئون مېتىردىن يۈز نەچچە مېتىرغا يېتىدۇ. ۋارونكىسىمان بۇلۇت تۈۋرۈكى ئىچىنىڭ ھاۋا بېسىمى ئىنتايىن تۆۋەن بولغانلىقتىن، ناھايىتى كۈچلۈك سۈمۈرۈش كۈچى ھاسىل بولىدۇ. ۋارونكىسىمان يەر يۈزىگە سوزۇلۇپ چۈشكەندە، زور مىقداردىكى چاڭ - ھاۋاغا سۈمۈرۈپ چىقىپ، چاڭ - توزان تۈۋرۈكىنى ھاسىل قىلىدۇ. بۇ

يىلمۇيىل ئايلاندۇرۇپ ئىشلىتىلىدۇ ھەمدە ئۇنىڭغا شۇ يىلدىكى تەيفىڭ نومۇرى ماسلاشتۇرۇلىدۇ. مەسىلەن، 2004 - يىل 13 - سېنتەبىردىكى جۇڭگونىڭ شەرقىي جەنۇب دېڭىز بويى رايونلىرىغا تەسىر كۆرسەتكەن 21 - نومۇرلۇق تەيفىڭ بورىنىنىڭ «سەقەنقۇر» دېگەن نامىنى جۇڭگو تەسىنلىگەن.

**قۇم - بوران** قۇم - بوران دېگەن نىمىز زور مىقداردىكى چاڭ - توزان، قۇم دانچىلىرىنىڭ كۈچلۈك ئۆتكۈنچى شامال ياكى بوراننىڭ ئۈچۈرۈشى بىلەن ھاۋاغا كۆتۈرۈلۈپ، ھاۋانى دۇغلاشتۇرۇشىدىن كېلىپ چىققان، گورىزونتال كۆرۈش ئارىلىقى 1000 مېتىردىن قىسقا بولغان ھاۋارايى ھادىسىسىنى كۆرسىتىدۇ. قۇم - بوران تۈپرىقى قۇرغاق، توپەسى بوش ھەم ئۆسۈملۈك يېپىنچىسى يوق يەرلەردە كۆپ يۈز بېرىدىغان بولۇپ، بۇ چۆللۈشنىڭ بىرخىل ئىپادىسىدۇر. قۇم - بوران جۇڭگونىڭ شىمالىي رايونلىرىدا ئەتىياز پەسلىدە دائىم كۆرۈلىدۇ. ئۇ ئادەتتە سوغۇق ھاۋا جەنۇبقا سۈرۈلگەندە، بوراننىڭ قۇم دانچىلىرىنى ئۇچۇرۇشىدىن ھاسىل بولىدۇ، بەزىدە قارا قۇيۇن قاتارلىقلارمۇ قۇم - بورانلىق ھاۋارايىنى كەلتۈرۈپ چىقىرىدۇ.

ئېغىر دەرىجىدىكى قۇم - بوران قۇملۇقلارنىڭ كۆچۈشى، مۇنبەت تېرىلغۇ يەرلەرنىڭ بۇزۇلۇشى، زىرائەتلەرنىڭ كۆمۈلۈپ كېتىشى، قاتناشنىڭ ئۈزۈلۈپ قېلىشى قاتارلىقلارنى كەلتۈرۈپ چىقىرىپ، خەلقنىڭ ئىشلەپچىقىرىش ۋە تۇرمۇشىغا ئېغىر تەسىر كۆرسىتىدۇ. كۆچەت تىككىش، ئوت - چۆپ ئۆستۈرۈش، قۇم ۋە تۇپراقنى تۇراقلاشتۇرۇش قاتارلىق ئۆسۈملۈك قۇم - بوران ئاپىتىنى توختۇشنىڭ ئۈنۈملۈك تەدبىرى ھېسابلىنىدۇ.

**قارا قۇيۇن** قارا قۇيۇن يامغۇرلۇق توپ بۇلۇتنىڭ ئاستى قىسمىدىن

فىلىپپىننىڭ شەرقىي قىسمى ۋە رىۋىكىۋ تاقىم ئاراللىرى ئەتراپىدىكى دېڭىز يۈزى، جەنۇبىي دېڭىز يۈزى، ماريانا تاقىم ئاراللىرى ۋە مارشال تاقىم ئاراللىرى ئەتراپىدىكى دېڭىز يۈزى قاتارلىقلار.

تەيفىڭ بورىنىنىڭ ئاساسلىق ھاۋارايى ئالاھىدىلىكى مۇنداق: بوران - چاپقۇن چىقىدۇ، قارا يامغۇر ياغىدۇ، دەھشەتلىك دېڭىز دولقۇنى پەيدا بولىدۇ، شۇڭا ئۇنىڭ ھۇجۇمىغا ئۇچرىغاندا، خەلقنىڭ ھاياتى ۋە مال - مۈلكى، سانائەت ۋە يېزا ئىگىلىك ئىشلەپچىقىرىشى، دېڭىز ۋە دەريا - كۆللەردە يۈرۈش ئىنتايىن چوڭ تەھدىتتە ئۇچرايدۇ. ئەمما ياز پەسلىدە تەيفىڭ بورىنى جۇڭگونىڭ شەرقىي قىسىم رايونلىرىغا مول ھۆل - يېغىن ئېلىپ كېلىدۇ. ئۇ سۈبىتروپىك بەلباغ يۇقىرى بېسىمى ئىلكىدىكى يۇقىرى تېمپېراتۇرىلىق، قاتتىق ئىسسىق، قۇرغاقچىلىق بولۇۋاتقان رايونلاردا پىزىغىرىم ئىسسىقنى تۈگىتىش ۋە قۇرغاقچىلىقنى يەڭگىلەشتۈرۈشكە پايدىلىق.

تېررورپىك سىكلوننى كۆزىتىش ۋە ئۇنىڭدىن مەلۇمات بېرىشنى كۈچەيتىش ئۈچۈن، 2000 - يىل 1 - ئاينىڭ 1 - كۈنىدىن باشلاپ، جۇڭگو، گو، جۇڭگو شياڭگاڭ، جۇڭگو ئاۋمېن، ياپونىيە، كورېيە، چاۋشيەن، ۋىيېتنام، لاۋوس، مالايسىيا، تايلاندى، فىلىپپىن، كامبودزا، ئامېرىكا ۋە مىكرونېزىيە قاتارلىق 14 دۆلەت ۋە رايون ئورتاق ئوتتۇرىغا قويغان «غەربىي شىمال تىنچ ئوكيان ۋە جەنۇبىي دېڭىز رايونىدىكى تېررورپىك بەلباغ سىكلونى ناملىرى جەدۋىلى» ئىجرا قىلىنىشقا باشلىدى.

سىكلون ناملىرى جەدۋىلىدە جەمئىي 140 تېررورپىك بەلباغ سىكلونىنىڭ نامى بار بولۇپ، بۇ جەدۋەل 14 دۆلەت ۋە رايوننىڭ ھەربىرى تەسىنلىگەن 10دىن ئىسمىنى گۈرۈپ - چىلاپ رەتكە تۇرغۇزۇش ئارقىلىق ۋۇجۇدقا چىققان. ئۇ تەرتىپى بويىچە



قۇرۇقلۇق قارا قۇيۇنى دەپ ئاتىلىدۇ؛ ۋارونكا قىسمى دېڭىز يۈزىگە سوزۇلۇپ چۈشكەندە، زور مىقداردىكى سۇنى سۈمۈرۈپ، سۇ تۇۋرۇكىنى ھاسىل قىلىدۇ. بۇ سۇ قارا قۇيۇنى ياكى دېڭىز قارا قۇيۇنى دەپ ئاتىلىدۇ.

**مۆلدۈر** مۆلدۈر كۈچلۈك كونۇپكا-سىيەلىك بۇلۇتتىن چۈشىدىغان بىر خىل قاتتىق ھالەتتىكى ھۆل - يېغىن خىندۇر. ئۇنىڭ دىيامېتىرى ئادەتتە بەش مىللىمېتىردىن 50 مىللىمېتىرغىچە بولىدۇ، چوڭراقلىرىنىڭ دىيامېتىرى بەزىدە 10 سانتىمېتىردىن ئېشىپ كېتىدۇ. ئۇلار مۆلدۈر ياكى مۆلدۈر دانچىسى دەپ ئاتىلىدۇ. مۆلدۈر دائىم زىرائەتلەرنى ۋەيران قىلىدىغان، ئۆيلەرنى بۇزىدىغان، ئىنسانلار ۋە ھايۋانلارنىڭ بىخەتەرلىكىگە تەھدىت سالدىغان بىر تۈرلۈك ئېغىر تەبىئىي ئاپەتتۇر. مۆلدۈر ئاپەتتىن ئېغىر بولىدىغان نۇرغۇنلىغان دۆلەتلەر سۈنئىي ئۇسۇلدا مۆلدۈردىن ساقلىنىش تەجرىبىسىنى ئىشلىدى.

مۆلدۈر كونۇپكىسىيەلىك ھاۋا ئېقىمى ئالاھىدە كۈچلۈك بولغان يامغۇرلۇق توپ بۇلۇتلاردىن چۈشىدۇ. بۇ خىل بۇلۇتلارنىڭ قېلىنلىقى ئادەتتە 5000 مېتىردىن ئاشىدۇ. بۇ لۇت پەللىسىنىڭ ئېگىزلىكى 12 مىڭ مېتىردىن يۇقىرى بولۇپ، تېمپېراتۇرىسى ناھايىتى تۆۋەن بولىدۇ، ئادەتتە نۆلدىن تۆۋەن  $30^{\circ}\text{C}$  تىن نۆلدىن تۆۋەن  $40^{\circ}\text{C}$  قا يېتىدۇ، ھەتتا ئۇنىڭدىنمۇ تۆۋەن بولىدۇ. بۇلۇت ئىچىدىكى ئۆرلىگۈچى ھاۋا ئېقىمى ئادەتتىكى گۈلدۈرماسلىق بۇلۇتتىكىدىن كۈچلۈك بولۇپ، ئادەتتە سېكۇنتىغا 20 مېتىردىن ئېشىپ كېتىدۇ. ھەر قېتىملىق مۆلدۈر يېغىش ۋاقتى بىرقەدەر قىسقا بولىدۇ، ئادەتتە 10 مىنۇتتىن ئۇزۇن بولمايدۇ، يېغىش ۋاقتى يېرىم سائەتتىن ئېشىپ كېتىدىغانلىرىمۇ بار.

مۆلدۈر ئاساسلىقى ئوتتۇرا كەڭلىكتىكى قۇرۇقلۇق رايونلىرىدا يۈز بېرىدۇ، ئادەتتە تاغلىق رايونلاردا

تۈزلەڭلىكلەردىن كۆپ، ئىچكى قۇرۇقلۇقلاردا دېڭىز بويلىرىدىكىدىن كۆپ بولىدۇ. جۇڭگودا مۆلدۈر كۆپىنچە ئەتىياز، ياز، كۈز پەسىللىرىدە كۆپ يۈز بېرىدۇ. گەنسۇنىڭ جەنۇبى، شەرقىي گەنسۇ رايونى، يېنىشەن تاغ تىزمىسى، تەيخاڭشەن تاغلىق رايونى ۋە سىچۈەن ئۆلكىسى، يۈننەن ئۆلكىسىنىڭ غەربىي قىسمى رايونلىرى مۆلدۈر ئاپىتى ئېغىرراق بولىدىغان رايونلار ھېسابلىنىدۇ.

**جۇدۇن** جۇدۇن قۇتۇپ ياكى سۇب قۇتۇپ رايونىدىن كېلىپ، ئوتتۇرا كەڭلىك ۋە تۆۋەن كەڭلىك رايونلارغا بېسىپ كىرىدىغان كۈچلۈك سوغۇق ھاۋا پائالىيەتتۇر. يۇقىرى كەڭلىك رايونلىرىدىكى قاتتىق سوغۇق ھاۋا ئالاھىدە ھاۋارايى ۋەزىيىتىدە تېزدىن كۈچىيىپ، جەنۇبقا سۈرۈلۈپ، بېسىپ ئۆتكەن رايونلاردا ھەمىشە تېمپېراتۇرىنىڭ كەڭ كۆلەملىك جىددىي تۆۋەنلىشىنى، بوران ۋە قار - يامغۇر - لۇق ھاۋارايىنى كەلتۈرۈپ چىقىرىدۇ. بۇ خىل كەڭ كۆلەملىك سوغۇق ھاۋا خۇددى دولقۇنلاپ ئېقىۋاتقان سۇدەك شىددەت بىلەن ئېقىپ كېلىدىغانلىقتىن، كىشىلەر ئۇنى جۇدۇن ياكى سوغۇق ئېقىم دەپ ئاتىغان.

سوغۇق ھاۋا پائالىيىتى بىر يىلدىكى تۆت پەسىلنىڭ ھەممىسىدىلا بولىدۇ، ئەمما ھەممىلا قېتىملىق سوغۇق ھاۋا پائالىيىتى جۇدۇن دەپ ئاتالمايدۇ، پەقەت ئۇ تەرەققىي قىلىپ مەلۇم كۈچلۈكلۈك دەرىجىسىگە يەتكەندىلا، ئاندىن جۇدۇن دەپ ئاتىلىدۇ. جۇڭگونىڭ مېتېئورولوگىيە تارماقلىرى سوغۇق ھاۋانىڭ بېسىپ كىرىشى بىلەن بىر سوتكا ئىچىدىكى ھاۋا تېمپېراتۇرىسىنىڭ چۈشۈش دائىرىسى  $10^{\circ}\text{C}$  تىن ئېشىپ كەتسە، ئەڭ تۆۋەن ھاۋا تېمپېراتۇرىسى  $5^{\circ}\text{C}$  تىن تۆۋەنلەپ كەتكەن بولسا، بۇ جۇدۇندىن سىگنال بېرىشنىڭ ئۆلچىمى قىلىنىدۇ، دەپ بەلگىلىگەن. جۇڭگو - نىڭ يەر مەيدانى كەڭ، جايلارنىڭ كىلىمات پەرقى ناھايىتى چوڭ بولغاندا

لىقتىن، ھەرقايسى ئۆلكىگە (شەھەر، ئاپتونوم رايون) لار يەنە رايون ئالاھىدىلىكى ۋە ئىشلەپچىقىرىش ئىقتىسادىغا ئاساسەن، جۇدۇن ئۆلچىمىنى مۇۋاپىق ھالدا ئۆزگەرتكەن.

جۇدۇن كۆپ ھاللاردا كەڭ دائىرىدە تېمپېراتۇرىنىڭ چۈشۈپ كېتىشى، بوران، يامغۇر، قار ۋە ئۇششۇك قاتارلىق ھاۋارايىنى كەلتۈرۈپ چىقىرىپ، بوران ئاپىتى ۋە تۆۋەن تېمپېراتۇرا ئۇششۇتۇش ئاپەتلىرىنى پەيدا قىلىپ، خەلقنىڭ ئىشلەپچىقىرىش ۋە تۇرمۇشىغا ئېغىر خەۋپلەرنى تۇغدۇرىدۇ. جۇڭگودا جۇدۇنلۇق سوغۇق ھاۋا ئاساسلىقى ياۋرو - ئاسىيا چوڭ قۇرۇقلۇقىنىڭ شىمالىي قىسمىدىكى دېڭىز - ئوكيانلاردىكى مۇز - ئوكيان ھاۋا ماسسىسى ۋە غەربىي سىبىرىيە بىلەن موڭغۇلىيە ئەتراپىدىكى قۇرۇقلۇق ھاۋا ماسسىسىدىن كېلىدۇ. قىشلىق يېرىم يىلدا جۇڭگودا ئوتتۇرىچە 4 كۈندىن 7 كۈنگىچە بىر قېتىم سوغۇق ھاۋا پائالىيىتى بولىدۇ، كۈچلۈكلۈك دەرىجىسى جۇدۇن ئۆلچىمىگە يېتىدىغان شىمالىي قىسىمدا تەخمىنەن 10 قېتىم، جەنۇبىي قىسىمدا 4 ~ 5 قېتىم بولىدۇ.

**شۈرمەل تاشقىنى** 1951 - يىلى ئەتىيازدا جۇڭگونىڭ شەندۇڭ رايونىدا 30 يىلدا كۆرۈلۈپ باقمىغان قاتتىق سوغۇق بولۇپ، خۇاڭخې دەرياسىدا نەچچە ئون كىلومېتىر كېلىدىغان چوڭ مۇز تاغ ۋە مۇز توشمىسىنى پەيدا قىلدى، بۇ دەريا يولىنى توسىدۇ. ۱ - ئاينىڭ 3 - كۈنى خۇاڭخې دەرياسىنىڭ لىنجىنۋاڭ دېگەن يېرىدە يار ئېلىپ كېتىشنى كەلتۈرۈپ چىقاردى. بۇ قېتىمقى خۇاڭخې دەرياسىدا يار ئېلىپ كېتىشنى كەلتۈرۈپ چىقارغان «جىنا-يەتچى» دەل شۈرمەل تاشقىنىدۇر.

سوغۇق جايلاردىكى دەريالاردا قىش ۋە ئەتىياز پەسلىدە مۇز پارچىلىرى توشىۋېلىش سەۋەبىدىن سۇ ئورنىنىڭ جىددىي ئۆزلەپ كېتىش

ھادىسىسى شۈرمەل تاشقىنى دەپ ئا- تىلىدۇ. ئادەتتە يۇقىرى ئېقىنى تۆ- ۋەنرەك كەڭلىككە، تۆۋەن ئېقىنى يۈ- قىرراق كەڭلىككە جايلاشقان دە- يالاردا ھەر قېتىم قىشلىق سۇ توڭلاشقا باشلىغان ياكى ئەتىيازدا مۇزلار ئېرىشكە باشلىغاندا، تۆۋەن ئېقىندىكى دەريا يۈزىدە مۇز تۇتۇپ، يۇقىرى ئېقىندىن كېلىۋاتقان سۇلار مۇز پارچىلىرىنى ئۈزلۈكسىز تۈردە بۇ يەرگە ئېقىتىپ كېلىپ مۇز توسمىلىرىنى ھاسىل قىلىپ، دەريا سۈيىنىڭ شىددەت بىلەن ئۆرلەپ كېتىش ھادىسىسىنى كەلتۈ- رۈپ چىقىرىدۇ. جۇڭگودا شۈرمەل تاشقىنى ئاساسلىقى خۇاڭخې دەريا- سىنىڭ يۇقىرى ئېقىندىكى لەنجۇ- دىن باۋتۇغىچە بولغان بۆلىكىدە ۋە تۆۋەن ئېقىندىكى لەنكاۋدىن دەريا ئېغىزىغىچە بولغان بۆلىكىدە يۈز بېرىدۇ.

كۆپ يىللاردىن بۇيان خۇاڭخې دەرياسىنىڭ ئىككى قىرغىقىدىكى خەلق شۈرمەل تاشقىنىنىڭ خەۋپىگە قارىتا كۆپ خىل مۇداپىئە كۆرۈش تەدبىرلىرىنى قوللاندى. كەلكۈندىن مۇداپىئە كۆرۈش قاش قۇرۇلۇشى، شۈرمەل تاشقىنىنىڭ دەريادىن تېشىپ چىقىشىدىن مۇداپىئە كۆرۈش توس- مىسى قاتارلىق قۇرۇلۇشلارنى قى- لىپلا قالماستىن، يەنە خۇاڭخې دە- رياسىنىڭ يۇقىرى ۋە ئوتتۇرا ئېقىن- لىرىدا نۇرغۇنلىغان چوڭ تىپتىكى سۇ ئىنشائاتى تۈگۈن قۇرۇلۇشلىرىنى قىلدى. بۇلار شۈرمەل تاشقىنىنىڭ يۈز بېرىشىنى تىزگىنلەشتە مۇ- ھىم رول ئوينىدى. ھەر قېتىم- لىق شۈرمەل تاشقىنى پەسلى يې- تىپ كەلگەندە، جايلار يەنە شۈ- مەل تاشقىنىدىن مۇداپىئە كۆرۈش مەخسۇس قوشۇننى تەشكىللەپ، مۇز ۋە سۇ رايىنى نازارەت قىلىپ، زۆرۈر تېپىلغاندا ئايروپىلان، زەمبىرەك ۋە پارتلاتقۇچ دورا قاتار- لىقلارنى ئىشقا سېلىپ مۇز توسمە- سىنى پارىتىپ، شۈرمەل تاشقىنىد-

نىڭ ئاپەت پەيدا قىلىشىدىن مۇداپى- ئە كۆردى.

**توك يامغۇر ۋە ياغمىلاق توك**  
يامغۇر زىيادە سوۋۇغان سۇ تامچىلىد- رىدىن تەشكىل تاپقان، تېمپېراتۇر- سى 0°C تىن تۆۋەن جىسىملارغا سوقۇلغاندا دەرھال توڭلايدىغان ھۆل - يېغىندىن ئىبارەت. تېمپېرا-



زىيادە سوۋۇغان يامغۇر تامچىلىرى دەرەخ شاخلىرىغا سوقۇلغاندا توڭلاپ ھاسىل بولغان ياغمىلاقنىڭ سىرتى سىلىق ھەم سۈزۈك بولىدۇ، دائىم بىر تەرەپتىن ئېرىپ بىر تەرەپتىن توڭلاپ، ئۇزۇن مۇز چوكىلىرىنى ھاسىل قىلىدۇ.

تۇرسى 0°C تىن تۆۋەن بولغان يام- غۇر تامچىلىرى 0°C تىن سەل تۆۋەن بولغان ھاۋادا زىيادە سوۋۇغان ھالەت- نى ساقلاپ تۇرالايدۇ. ئۇنىڭ سىرتقى كۆرۈنۈشى ئادەتتىكى يامغۇر تامچىد- سىگە ئوخشاش بولىدۇ. ئۇ تېمپېرا- تۇرسى 0°C تىن تۆۋەن بولغان جى- سىملارغا چۈشكەندە دەرھال توڭلاپ، سىرتقى يۈزى سىلىق ۋە سۈزۈك مۇز قەۋىتىنى ھاسىل قىلىدۇ، بۇ ياغ- مىلاق دەپ ئاتىلىدۇ. ئېغىر ياغمىلاق دەرەخلەرنى، سىم تاناپ تۇۋرۇكلرىد- نى سۇندۇرۇپ، خەۋەرلىشىش، توك يەتكۈزۈشنى ئۈزۈپ قويدۇ، تاشيول ۋە تۆمۈربول قاتناشلىرىغا توسقۇن- لۇق قىلىدۇ، ئايروپىلاننىڭ ئۇچۇش بىخەتەرلىكىگە تەھدىت سالىدۇ.

**ئېلىنىو 20 - ئەسىرنىڭ 90 - يىل-** لىرىدىن بۇيان، ھەرخىل ئاخبارات ۋاسىتىلىرى ئېلىنىو دېگەن كىلىما- تولوگىيەلىك ئاتالغۇغا ناھايىتى دىق- قەت قىلىپ كەلدى. نۇرغۇنلىغان

كىلىمات ھادىسىلىرى ۋە ئاپەتلەر- تېگى - تەكىتىدىن ئېيتقاندا، ئېلىنى- نو بىلەن مۇناسىۋەتلىك مەسىلەن، ھىندونېزىيەدىكى ئورمانغا ئوت كې- تىش، بىرازىلىيەدىكى قارا يامغۇر، شىمالىي ئامېرىكىدىكى كەلكۈن ۋە چوڭ قار، ئافرىقىدىكى قۇرغاقچىلىق قاتارلىقلارنىڭ ھەممىسىنى ئېلىنىنو

كەلتۈرۈپ چى- قارغان. ئېلى- نىنو «ئا- پەت» نىڭ يەنە بىرخىل ئاتىد- لىشى بولۇپ قالدى.

«ئېلىنىنو» نىڭ ئەسلىي مەنىسى «مۇ- قەدەس بوۋاق» بولۇپ، پېرۇ ۋە ئېكۋاتور دېڭىز قىرغىقىدا ھەر يىلى روزدېست- ۋو بايرىمىدىن كېلەرگى يىلى 3 - ئاي- غىچە دېڭىز بويىدىكى سۇنىڭ تېمپېرا- تۇرسىنىڭ ئۆرلەپ كېتىش ھادىسىسىد- نى كۆرسىتەتتى. ھازىر ئېكۋاتورنىڭ جەنۇب ۋە شىمال تەرەپىدىكى پاسسات شامىلى ئادەتتىن تاشقىرى ئاجىزلىد- غاندا، ئېكۋاتور ئەتراپىدىكى تىنچ ئوكيان دېڭىز يۈزىنىڭ شەرقى پەس، غەربى ئېگىز ۋەزىيىتىنى ساقلاپ تۇ- رىدىغان مېخانىزم بۇزغۇنچىلىققا ئۇچراپ، غەربىي تىنچ ئوكياندىكى ئىللىق دېڭىز سۈيىنىڭ شەرققە قاراپ ئېقىپ، ئېكۋاتورنىڭ ئوتتۇرا ۋە شەرقىي قىسمىدىكى تىنچ ئوكيان يۈزىنىڭ ئادەتتىن تاشقىرى ئىللىق كېتىش ھادىسىسىنى كۆرسىتىدۇ. ئېكۋاتورنىڭ ئوتتۇرا ۋە شەرقىي قىسمىدىكى تىنچ ئوكيان دېڭىز يۈ- زىنىڭ تېمپېراتۇرسى 0.5°C يۇقىد- رىلاپ، بۇ ھالەت ئالتە ئايدىن ئارتۇق داۋاملاشسا، بىر قېتىملىق ئېلىنىنو ھادىسىسى يۈز بەردى دېيىلىدۇ.



دېڭىز يۈزى تېمپېراتۇرىسىنىڭ ئۆرلەپ كېتىشى دېڭىز سۈيى ئۈس-تىدىكى ئاتموسفېرا تېمپېراتۇرىسىنى ئۆزلىتىپ، ئاتموسفېرا ئايلىما ئېقىمىنىڭ نورمالسىزلىقىنى كەلتۈرۈپ چىقىرىپ، دۇنيانىڭ ھەرقايسى جايلىرىنىڭ كىلىماتىغا ئېغىر تەسىر كۆرسىتىدۇ. شۇڭا ئېلىنىۋاتقان ھادىسىلەر سى يۈز بەرگەندە، دۇنيادىكى نۇرغۇن جايلاردا سوغۇق ياز، ئىللىق قىش، قۇرغاقچىلىق، قارا يامغۇر قاتارلىق نورمالسىز كىلىمات كۆرۈلىدۇ.

**لاننا** لاننا ئىسپان تىلىدا «كىچىك قىزچاق» دېگەن مەنىدە بولۇپ، مې-تېئورولوگ ۋە ئوكيانشۇناسلار بۇ ئارقىلىق مەخسۇس ئېكۋاتوردىكى تىنچ ئوكياننىڭ شەرقىي ئوتتۇرا قىسمىدىكى دېڭىز سۈيىنىڭ كەڭ دائىرىدە سىجىل ئادەتتىن تاشقىرى سوۋۇپ كېتىش (دېڭىز يۈزى تېمپېراتۇرىسى ئوتتۇرىچە كىلىمات قىممىتىدىن  $0.5^{\circ}\text{C}$  تىن تۆۋەنلەپ، ئالتە ئايدىن ئارتۇق داۋاملىشىدىغان) ھادىسىسىنى كۆرسىتىدۇ. لاننا يەنە ئانتىئېلىنىۋ ھادىسىسى دەپمۇ ئاتىلىدۇ. ئېلىنىۋ بىلەن لاننا ھادىسىسى ئادەتتە گىرەلىشىپ يۈز بېرىدۇ. ئۇلارنىڭ كىلىماتقا كۆرسىتىدىغان تەسىرى ئاساسىي جەھەتتىن قارىمۇ-قارشى بولۇپ، ئوكيان بىلەن ئاتموسفېرا ئوتتۇرىسىدا ئېنېرگىيە ئالماشتۇرۇش ئارقىلىق، ئاتموسفېرا نىڭ ئايلىما ئېقىمىنى ئۆزگەرتىپ، كىلىمات ئۆزگىرىشىگە تەسىر كۆرسىتىدۇ.

**شەھەر ئىسسىق ئاراللىق ئېففېكتى**

ئىنسانلار پائالىيەتنىڭ كىلىماتقا كۆرسىتىدىغان تەسىرى شەھەر كىلىماتىدا ئەڭ گەۋدىلىك ئىپادىلىنىدۇ. شەھەرلەردە نوپۇس زىچ، ئېگىز بىنالار قاتار قەد كۆتۈرۈپ تۇرىدۇ، يۇقىرى سۈرئەتلىك تاشيوللار كۆپ، زاۋۇتلار، ئاپتوموبىللار، ھاۋا تەڭشىد-گۈچ ۋە ئائىلىلەردىكى ئوچاقلار ھەم مېھمانخانىلار زور مىقداردا ئېنېرگى-

يە سەرپ قىلىدۇ. بۇلار ئاتموسفېرانى بۇلغاشتىن باشقا، يەنە زور مىقداردا كى ئىسسىقلىق ئېنېرگىيەسىنى ئاتموسفېراغا قويۇپ بېرىپ، شەھەر-لەرنىڭ يىللىق ئوتتۇرىچە ھاۋا تېمپېراتۇرىسىنى شەھەر ئەتراپىنىڭكىدىن  $0.5^{\circ}\text{C} \sim 1^{\circ}\text{C}$  كىچىك، ھەتتا ئۇنىڭدىن ئارتۇق ئۆزلىتىۋېتىدۇ. تېمپېراتۇرىنىڭ ماكان جەھەتتىكى تارقىلىشىدا، شەھەرلەر خۇددى ئىللىق ئاراللارغا ئوخشاپ قالىدۇ. شەھەرلەرنىڭ ئىسسىق ئاراللىق ئېففېكتىنى يەڭگىلەشتىرىش، شەھەرلەردە كۆپ مەنەلىك كۆكەرتىش قۇرۇلمىسى ۋە شەكىلنى يولغا قويۇش كىشىلەرنىڭ ئورتاق تونۇشىغا ئايلاندى. نۇرغۇن شەھەرلەر ئىستېرېئولۇق كۆكەرتىش ئارقىلىق مۇھىتنى ياخشىلاشقا ئىنتايىن ئەھمىيەت بېرىپ، «بىنا ئۆگە-زىلىرىنى كۆكەرتىش» ۋە «شەھەرنى ئىستېرېئولۇق كۆكەرتىش» قاراش-لىرىنى كەينى - كەينىدىن ئوتتۇرىغا قويدى. ئىستېرېئولۇق كۆكەرتىپ شەھەر ئېكولوگىيەسىنى مۇكەممەل-لەشتۈرۈشنى بەلگىلەپ، شەھەرلەردىكى كۆكەرتىلگەن يەرلەرنىڭ كۆلىمىنى ۋە كۆرگىلى بولىدىغان سانىنى ئاشۇرۇشتىن ئىبارەت ئىستراتېگىيە-نى ئوتتۇرىغا قويدى.

**جۇڭگو كىلىماتىدىكى ئەڭ ...**

جۇڭگونىڭ يېرى كەڭ، يەر شەكلى مۇرەككەپ، ھاۋارايى پەرقى ناھايىتى چوڭ. ئېكۋاتور كىلىماتىدىن ئېگىز تاغ ۋە سوغۇق بەلباغ كىلىماتىغىچە، تىروپىك يامغۇرلۇق ئورمان كىلىماتىدىن قۇرغاق چۆل كىلىماتىغىچە بولغان كۆپ خىل كىلىمات بەلباغ-لىرى ۋە تەبىئىي لاندشافتلار كەڭ تارقالغان.

موخى بازىرى جۇڭگونىڭ ئەڭ شىمالىي چېتىگە جايلاشقان بولۇپ، جۇڭگودىكى قىشلىق ئەڭ سوغۇق بولىدىغان جاي ھېسابلىنىدۇ. بۇ يەردە بىر يىل ئىچىدە قىش پەسلى سەككىز ئاي ئەتراپىدا بولىدۇ، ئەتىياز ۋە كۈز پەسلى قىسقا بولۇپ، ياز

پەسلى ئىككى ئايغىمۇ يەتمەيدۇ، 1-ئاينىڭ ئوتتۇرىچە ھاۋا تېمپېراتۇرىسى  $30^{\circ}\text{C}$  - تىن تۆۋەن بولىدۇ. ھاۋا تېمپېراتۇرىسى ئەڭ تۆۋەن بولغاندا  $52.3^{\circ}\text{C}$  - قا چۈشكەن. قىش پەسلى يېتىپ كەلگەندە يەر - زېمىننى قار قاپلاپ، يەرلەر ئىنتايىن قاتتىق توغلاپ كېتىدۇ. توڭ توپىنىڭ قېلىنلىقى 2 ~ 3 مېتىرغا يېتىدۇ. بۇ جايغا ئەمدىلا كەلگەن كىشىلەر دائىم قۇتۇپ رايونىغا كېلىپتۇق، دەپ خاتا تونۇپ قالىدۇ.

«ئاتەش جاي» دەپ نامى بار تۈرپان ئويمانلىقى جۇڭگونىڭ «ئىسسىق قۇتۇپى»دۇر. 1975 - يىلى 7 - ئاينىڭ 13 - كۈنى تۈرپان خەلق ئاۋدەياتسىيە ئاپرودۇرۇمىدا  $49.6^{\circ}\text{C}$  لۇق مەملىكەت بويىچە ئەڭ يۇقىرى تېمپېراتۇرا ئۆلچەپ ئېلىنغان. بۇ يەرنىڭ 7 - ئايدىكى سوتكىلىق ئەڭ تۆۋەن ھاۋا تېمپېراتۇرىسى  $33^{\circ}\text{C}$  تىن ئېشىپ كېتىدۇ،  $40^{\circ}\text{C}$  تىن يۇقىرى بولىدىغان ھاۋارايى ئوتتۇرىدە 28 كۈن بولىدۇ.

جۇڭگودىكى ھۆل - يېغىن مىقدارىنىڭ تارقىلىش ئەھۋالى ھەر قايسى جايلارنىڭ دېڭىزغىچە بولغان ئارىلىقىنىڭ يىراق - يېقىنلىقى بىلەن ناھايىتى چوڭ مۇناسىۋىتى بار. دېڭىزغا يېقىن شەرقىي جەنۇبىي رايونلاردا يامغۇر كۆپ، دېڭىزغا يىراق غەربىي شىمالىي رايونلاردا يامغۇر ئاز ياغىدۇ. گۆھەر ئارال تەيۋەن شەرقىي دېڭىزنىڭ ئوتتۇرىسىغا جايلاشقانلىقتىن، ھۆل - يېغىننى ئەڭ كۆپ ئۆلكە ھېسابلىنىدۇ. جۇملىدىن جىلۇڭنىڭ جەنۇب تەرىپىگە ئانچە يىراق بولمىغان جايدىكى خوشاۋلياۋ-نىڭ يىللىق ھۆل - يېغىن مىقدارى 6576 مىللىمېتىرغا يېتىدۇ. 1912 - يىلى ھەتتا 8408 مىللىمېتىرغا يېتىپ، جۇڭگونىڭ ئىسمى - جىسىمىغا لايىق «يامغۇر قۇتۇپى» غا ئايلانغان. شىنجاڭدىكى تارىم ئويمانلىقى، تۈرپان ئويمانلىقى ۋە چىڭخەيدىكى چىدام ئويمانلىقى جۇڭگودىكى ھۆل - يېغىن مىقدارى ئەڭ ئاز رايونلار ھېسابلىنىدۇ.

دۇ. دېڭىزدىن ناھايىتى يىراق، يەر شەكلى يېپىق ھالەتتە بولغانلىقتىن، سۇ پارلىرى بۇ جايلارغا ناھايىتى تەستە كىرىدۇ. كۆپىنچە جايلىرىدا ھۆل - يېغىن مىقدارى ئاران 25 ~ 50 مىللىمېتىرغىچە بولىدۇ. تۇرپان ئويمانلىقىنىڭ غەربىي شىمال تەرىپىدىكى توقسۇن پونكىتىنىڭ يىللىق ئوتتۇرىچە ھۆل - يېغىن مىقدارى پەقەت 6.9 مىللىمېتىر كېلىدۇ، بەزىدە ھەتتا يىل بويى يامغۇر ياغمايدۇ. تارىم ئويمانلىقىنىڭ ئوتتۇرىسىدىكى تەكلىماكان قۇملۇقىنىڭ ئىچكى قىسمىدا ھۆل - يېغىن تېخىمۇ ئاز بولۇپ، بۇ جاي جۇڭگونىڭ ھەقىقىي «قۇرغاق قۇتۇپى» دۇر.

### دۇنيا كىلىماتىدىكى ئەڭ ... دۇنيا

بويىچە ئەڭ ئىسسىق جاي ئېكۋاتوردا ئەمەس، مەسىلەن، جەنۇبىي ئامېرىكا قىتئەسىدىكى ئېكۋاتورنىڭ پايتەختى كىتو گەرچە ئېكۋاتورغا جايلاشقان بولسىمۇ، ئەمما بۇ جاينىڭ تۆت پەسلى باھارغا ئوخشايدۇ. سوتكىلىق مۇتلەق ئەڭ يۇقىرى ھاۋا تېمپېراتۇرىسىدىن قارىغاندا، يەر شارىدىكى ئەڭ ئىسسىق جاي ئافرىقىدىكى لىۋىيەنىڭ ئەزىزىيە بولۇپ، بۇ جاي شىمالىي كەڭلىك 32° 32'، شەرقىي ئۇزۇنلۇق 13° 01' قا جايلاشقان. 1922 - يىلى 9 - ئاينىڭ 13 - كۈنى ئامېرىكا دۆلەتلىك جۇغراپىيە ئىلمى جەمئىيىتى بۇ يەردە 57.8°C لۇق ئەڭ يۇقىرى ھاۋا تېمپېراتۇرىسىنى ئۆلچەمگەن، بۇ تا بۈگۈنگە قەدەر دۇنيا بويىچە ئۆلچەپ ئېلىنغان ئەڭ يۇقىرى ھاۋا تېمپېراتۇرىسى خاتىرىسىدۇر. بۇنىڭ بىلەن ئەزىزىيە دۇنيانىڭ «ئىسسىق قۇتۇپى» غا ئايلانغان. بۇ يەردىكى يەرلىك خەلق تېخى قۇياش نۇرىدا تام ئۈستىدە چەلپەك پىشۇرۇپ يەيدۇ.

جەنۇبىي قۇتۇپ بىلەن شىمالىي قۇتۇپنى يەر شارىدىكى ئەڭ سوغۇق رايونلار دېيىش ئاساسىي جەھەتتىن

خاتا ئەمەس، ئەمما بۇنى تازا توغرا دەپ كەتكىلىمۇ بولمايدۇ. رۇسىيەنىڭ شەرقىي سىبىرىيەدىكى ئويمانلىق بىلەن ۋېرخويانسكىنىڭ دۇنيانىڭ «مۇزخانىسى» دېگەن نامى بار. بۇ جاينىڭ مۇتلەق ئەڭ تۆۋەن ھاۋا تېمپېراتۇرىسى 71°C - بولۇپ، شىمالىي لىي يېرىم شار بويىچە ئەڭ سوغۇق جاي ھېسابلىنىدۇ. بۇ يەنىلا دۇنيا بويىچە ئەڭ سوغۇق جاي ئەمەس. 1960 - يىلى 8 - ئاينىڭ 24 - كۈنى سابىق سوۋېت ئىتتىپاقىنىڭ جەنۇبىي قۇتۇپ چوڭ قۇرۇقلۇقىدىكى ئىلمىي تەكشۈرۈش پونكىتى - «شەرق پونكىتى» دا 88.3°C - لۇق تۆۋەن تېمپېراتۇرا خاتىرىلەنگەن، مانا بۇ يەر شارىدىكى ھەقىقىي «سوغۇق قۇتۇپ» تۇر.

ھىمالايا تاغلىرىنىڭ جەنۇبىي يانباغرىغا جايلاشقان ھىندىستاننىڭ كىچىك بازىرى چىرابونچىدا 1961 - يىلى يىللىق ھۆل - يېغىن مىقدارى 26461 مىللىمېتىرغا يەتكەن دۇنيا رېكورتى بار، بۇ جاي دۇنيانىڭ «يامغۇر قۇتۇپى» دەپ ئاتىلىدۇ. مەزكۇر بازار - نىڭ كۆپ يىللىق ئوتتۇرىچە ھۆل - يېغىن مىقدارىمۇ 11500 مىللىمېتىرغا يېتىدۇ، بۇ دۇنيادىكى يىللىق ھۆل - يېغىن مىقدارى ئەڭ كۆپ رايونلارنىڭ بىرى ھېسابلىنىدۇ. تىنچ ئوكياننىڭ ئوتتۇرا شىمالىي قىسمىغا جايلاشقان ھاۋاي تاقىم ئاراللىرىدىكى ۋايئالېئال چوققىسى - نىڭ شامالغا يۈزلىنىپ تۇرغان ياز - باغرىنىڭ يىللىق ئوتتۇرىچە ھۆل - يېغىن مىقدارى 11684 مىللىمېتىرغا يېتىدىغان بولۇپ، بۇ دۇنيا بويىچە يىللىق ئوتتۇرىچە ھۆل - يېغىن مىقدارى ئەڭ كۆپ جاي ھېسابلىنىدۇ، شۇڭا كىشىلەر بۇ جايعا دۇنيانىڭ «نەم قۇتۇپى» دەپ نام بەرگەن. تىنچ ئوكياننىڭ شەرقىي قىرغىقىدىكى چىلىنىڭ ئاتاكاما قۇملۇقىنىڭ شىمالىي لىي قىسمىدىكى بەزى رايونلار دۇنيا بويىچە يامغۇر مىقدارى ئەڭ ئاز جاي بولۇپ، يىللىق ئوتتۇرىچە ھۆل - يېغىن

مىقدارى 9 مىللىمېتىر كېلىدۇ، كىلىماتى قاتتىق ئىسسىق ھەم قۇرغاق بولۇپ، بۇ جايلارنىڭ كىلىماتى تىرروپىك قۇملۇق (چۆل) كىلىماتىغا ياتىدۇ. بۇ يەردىكى دېڭىز ساھىلى شەھىرى ئىككىنچىمۇ 14 يىل يامغۇر ياغىمىغان خاتىرىسى بار. بۇ جايدا ئاندىس تاغلىرىدىن ئېقىپ چۈشكەن دەريالارنىڭ سۈيى بولسىمۇ، سۇ مىقدارى چەكلىك بولۇپ، تاغدىن ئايرىلغاندىن كېيىن قۇملۇقتا غايىب بولىدۇ. شۇڭا بۇ جاينىڭ دۇنيانىڭ «قۇرغاق قۇتۇپى» دېگەن نامى بار.

### بايلىق

**تەبىئىي بايلىقلار** تەبىئىي بايلىق تەبىئەت دۇنياسىدا مەۋجۇت بولغان ھەمدە ئىنسانلار پايدىلىنالايدىغان بارلىق ماددىلار ۋە ئېنېرگىيەلەرنى كۆرسىتىدۇ. ئۇ تەبىئىي مۇھىتنىڭ مۇھىم تەشكىلىي قىسمى بولۇپ، ئاساسلىقى يەر بايلىقى، سۇ بايلىقى، كىلىمات بايلىقى، جانلىقلار بايلىقى، كان بايلىقى ۋە دېڭىز - ئوكيان بايلىقى قاتارلىقلارنى ئۆز ئىچىگە ئالىدۇ.

ھەرخىل تەبىئىي بايلىقلارنىڭ خۇسۇسىيىتى ئوخشاشمايدۇ. بەزىلىرى قايتا ھاسىل بولمايدىغان بايلىققا تەۋە. بۇ خىل بايلىقلار ئاساسلىقى ھەر خىل قېزىلما بايلىقلاردىن ئىبارەت. ئۇلار ئۇزاق گېئولوگىيەلىك دەۋرلەرنى بېسىپ ئۆتكەن ۋە بەلگىلىك شارائىتنى ھازىرلىغاندىلا ھاسىل بولالايدۇ. ئىنسانلارنىڭ قىسقىغىنە تارىخىغا نىسبەتەن ئېيتقاندا، بۇلارنى قايتا ھاسىل بولمايدىغان بايلىققا دەپ قاراشقا بولىدۇ. بەزىلىرى قايتا ھاسىل بولىدىغان بايلىققا تەۋە. بۇ خىل بايلىقلار ئاساسلىقى جانلىقلار (بىئولوگىيەلىك) بايلىقلىرىدىن ئىبارەت. ئەگەر ئۇلارنىڭ ئۆسۈپ يېتىلىدىغان مۇھىتى بۇزغۇنچىلىققا ياكى بۇلغىنىشقا ئۇچرىمىغان بولسا،



سېلا، ئۇلار ئۈزلۈكسىز تۈردە يېڭىدە -  
 لىنىيە ئۆسۈدۈ ۋە كۆپىيەلەيدۇ. يەنە  
 بەزى بايلىقلار، مەسىلەن، سۇ بايلىق -  
 قى، يەر بايلىقى ۋە كىلىمات بايلىقى  
 قاتارلىقلاردىن مۇۋاپىق پايدىلىنىپ،  
 جايدا مۇھاپىزەت قىلىنسا، دەۋ -  
 رىيلىك ھالدا قايتا پەيدا بولۇپ  
 تۇرالايدۇ ۋە ئۈزلۈكسىز يېڭىلىنىپ  
 تۇرالايدۇ. شۇڭا ئۇلار جانلىقلار بايلىق -  
 قىغا ئوخشاش قايتا ھاسىل بولىدىغان  
 بايلىقلارغا مەنسۇپ.

**قېزىلما بايلىقلار** قېزىلمىلار (كان

مەھسۇلاتلىرى) يەر پوستىغا توپلاش -  
 قان ياكى يەر يۈزىگە ئاشكارا چىقىپ  
 تۇرغان، ئىنسانلار ئېچىپ پايدىلىدە -  
 نالايىدىغان مىنىراللارنىڭ ئومۇمىي  
 ئاتىلىشىدۇر. قېزىلمىلار بىرخىل  
 مۇھىم تەبىئىي بايلىق، ئىجتىمائىي  
 ئىشلەپچىقىرىش تەرەققىياتىنىڭ مۇ -  
 ھىم ماددىي ئاساسىدۇر. بىر دۆلەت -  
 نىڭ قېزىلما بايلىقلىرىنى ئېچىپ  
 پايدىلىنىش دەرىجىسىنى مەلۇم مەند -  
 دىن ئېيتقاندا، مەزكۇر دۆلەتنىڭ  
 ئىقتىسادىي تەرەققىيات سەۋىيەسىدە -  
 نىڭ بەلگىسى قىلىشقا بولىدۇ. قې -  
 زىلما بايلىقلار قايتا ھاسىل بولمايدە -  
 دىغان بايلىققا تەۋە بولۇپ، ئۇلارنىڭ  
 مىقدارى چەكلىك. ئىشلەپچىقىرىش -  
 نىڭ تەرەققىياتىغا ۋە قېزىلما باي -  
 لىقلارنى ئېچىپ پايدىلىنىشقا ئەگىدە -  
 شىپ، بەزى كان تۈرلىرىنىڭ يې -  
 تىشمەسلىكى، ھەتتا تۈگەپ كېتىش  
 ئەھۋالى كېلىپ چىقىشى مۇمكىن.

ئەمما، پەن - تېخنىكىنىڭ  
 ئىلگىرىلىشىگە ئەگىشىپ،  
 ئىنسانلارنىڭ قېزىلما بايلىقلارنى  
 چارلاپ تەكشۈرۈش ۋە ئۇنىڭدىن  
 پايدىلىنىشى كۈندىن - كۈنگە  
 چوڭقۇرلىشىپ، بايلىق زاپاس  
 مىقدارى ئېشىپ بارىدۇ. ئىنسانلار  
 بەزى تۈگەپ كېتىۋاتقان قېزىلما  
 بايلىقلارنىڭ ئورنىغا دەستىدىن  
 يېڭى بايلىقلارنى ئىزدەمەكتە.

**ئېنېرگىيە بايلىقى** ئېنېرگىيە ئىنى -  
 سانىيەت جەمئىيىتى تەرەققىياتىنىڭ

غا يەت زور ھەرىكەتلەندۈرگۈچ كۈچ -  
 لىرىنىڭ بىرى. ئىنسانلارنىڭ ئوتتۇن  
 - پاخلالاردىن پايدىلىنىشتىن سۇ  
 ئېنېرگىيەسىدىن پايدىلىنىشقا، كۆ -  
 مۇر - نېفىت ئېنېرگىيەسىدىن پايدى -  
 لىنىشتىن يادرو ئېنېرگىيەسىدىن  
 پايدىلىنىشقا قاراپ ھاسىل قىلغان  
 ئېنېرگىيەدىن پايدىلىنىش جەھەتتە -  
 كى بۆسۈشلىرى جەمئىيەتنىڭ تەرەققى -  
 قىياتىنى زور دەرىجىدە ئىلگىرى  
 سۈردى.

مەلۇم شەكىلدىكى ئېنېرگىيە  
 بىلەن تەمىنلىيەلەيدىغانلىكى ماد -  
 دىلار ياكى ماددىلار ھەرىكىتى ئو -  
 مۇلاشتۇرۇلۇپ ئېنېرگىيە مەنبەسى  
 دەپ ئاتىلىدۇ. تەبىئەت دۇنياسىدىكى  
 ئېنېرگىيە بايلىقلىرى ھاسىل بولۇش  
 ۋە كېلىپ چىقىش مەنبەسىگە ئاسا -  
 سەن، ئادەتتە ئۈچ چوڭ تۈرگە ئايرىدە -  
 لىدۇ: بىرىنچى تۈردىكىسى قۇياش  
 رادىئاتسىيەسىدىن كېلىدىغان ئې -  
 نېرگىيەلەر؛ ئىككىنچى تۈردىكىسى  
 يەر شارىنىڭ ئىچكى قىسمىدىن كې -  
 لىدىغان ئېنېرگىيەلەر، مەسىلەن،  
 يەر ئىسسىقلىقى، يادرو ئېنېرگىيە  
 بايلىقى قاتارلىقلار؛ ئۈچىنچى تۈردە -  
 دىكىسى ئاي ۋە قۇياشنىڭ يەر شارىغا  
 بولغان تارتىش كۈچىدىن ھاسىل بو -  
 لىدىغان دېڭىز سۈيىنىڭ كۆتۈرۈ -  
 لۇش - پەسىيىش ئېنېرگىيەسى.

كۆمۈر، نېفىت، تەبىئىي گاز،  
 سۇ ئېنېرگىيەسى، شۇنىڭدەك جان -  
 لىقلار ئېنېرگىيەسى قاتارلىقلار كۆپ  
 يىللاردىن بۇيان كەڭ كۆلەمدە ئىش -  
 لىتىلىۋاتقان ئېنېرگىيەلەر بولۇپ،  
 بۇلار ئادەتتىكى ئېنېرگىيەلەر دەپ  
 ئاتىلىدۇ. 20 - ئەسىرنىڭ ئوتتۇردە -  
 لىرىدىن بۇيان، پەن - تېخنىكىنىڭ  
 ئۈزلۈكسىز تەرەققىياتىغا ئەگىشىپ،  
 ئىنسانلار تەرىپىدىن ئىشلىتىلىشكە  
 باشلىغان ئېنېرگىيەلەر، مەسىلەن،  
 يادرو ئېنېرگىيەسى، يەر ئىسسىقلىق -  
 قى، دېڭىز - ئوكيان ئېنېرگىيەسى،  
 قۇياش ئېنېرگىيەسى، پاتقاق گازى  
 قاتارلىقلار ياكى ئىلگىرى ئىشلىتىدە -  
 لىپ كېيىن ئورنىنى باشقىسى ئىگە -  
 لىگەن، ھازىر يەنە يېڭى پايدىلىنىش

شەكىلگە ئىگە بولغان ئېنېرگىيەلەر،  
 مەسىلەن، توك ئىشلەپچىقىرىشقا  
 ئىشلىتىلىۋاتقان شامال ئېنېرگىيە -  
 سى قاتارلىقلارنىڭ ھەممىسى يېڭى  
 ئېنېرگىيەلەر دەپ ئاتىلىدۇ.

**يەر بايلىقى** يەر قۇرۇقلۇقىنىڭ

سىرتقى قەۋەت قىسمىدۇر. يەر بايلىق -  
 قى ھازىر ۋە يېقىن كەلگۈسىدە بەل -  
 گىلىك شارائىتىدا ئىنسانلار ئېچىپ  
 پايدىلىنالايدىغان يەرلەرنى كۆرسىتىدە -  
 دۇ. يەر بايلىقى يەرلەرنىڭ ھەممىسىدە -  
 نى كۆرسەتمەيدۇ. يەر تەبىئىي خاس -  
 لىققا ۋە ئىجتىمائىي خاسلىققا ئىگە.  
 بۇنىڭدىن كېيىنكى خېلى ئۇزاق بىر  
 مەزگىلدە قۇتۇپ، ئېگىز تاغلار، چۆل -  
 لەر، سازلىقلاردىن پايدىلىنىش تەس،  
 بۇ جايلارنى ۋاقىتنىچە يەر بايلىقى دەپ  
 قاراشقا بولمايدۇ.

**ئورمان بايلىقى** ئورمان بايلىقى

ئورمان يەرلىرى ۋە ئورمان يەرلىرىدە -  
 دىكى ھايۋانات - ئۆسۈملۈكلەر، شۇ -  
 نىڭدەك ئورمان يەرلىرى مۇھىتىنىڭ  
 ئومۇمىي ئاتىلىشىدۇر. ئورمان يەر -  
 لىرى بولسا ئورمان يەرلىرى، شالاڭ  
 ئورمانلىق يەرلەر، ئورمانغا باب كې -  
 لىدىغان يەرلەرنى ئۆز ئىچىگە ئالىدە -  
 دۇ. ئورمان ياغاچ ماتېرىياللىرى ۋە  
 ئورمانلىق قوشۇمچە مەھسۇلاتلىرىنى  
 ئىشلەپچىقىرىدىغان جانلىقلار بايلىقى  
 بولۇپلا قالماستىن، ئاتموسفېرادىكى  
 ئوكسىگېن مىقدارىنى تەڭشەيدىغان،  
 كىلىماتنى تەڭشەيدىغان، ھاۋانى  
 ساپلاشتۇرىدىغان، سۇ مەنبەلىرىنى  
 پەرۋىش قىلىدىغان، سۇ - تۇپراقنى  
 ساقلايدىغان مۇھىت بايلىقىدۇر. يەنە  
 شۇنداقلا ھەرخىل گۈزەل، كۆركەم  
 مەنزىرىلەرنى ئاتا قىلىدىغان ساياھەت  
 بايلىقىدۇر. ئورمان بايلىقىنى  
 قوغداش، مەڭگۈ ئىشلىتىش ئىنسان -  
 نىيەتنىڭ تەرەققىياتىدا ئىنتايىن  
 مۇھىم ئەھمىيەتكە ئىگە.

بۇنىڭدىن باشقا ئورماننىڭ مۇ -  
 ھىتىنى گۈزەللەشتۈرۈش، شاۋقۇنى  
 ئاجىزلاشتۇرۇش، ياۋايى ھايۋانلارنى  
 ياشاش ماكانى بىلەن تەمىنلەش قاتار -

لىق جەھەتلەردىمۇ سەل قارىغىلى بولمايدىغان رولى بار. شۇڭلاشقا بەزىلەرنىڭ ئورماننى تەبىئەت دۇنيا-سىنىڭ باش باشقۇرغۇچىسى دېيىشى خاتا ھېسابلانمايدۇ. ئەگەر ئورمان بۇزغۇنچىلىققا ئۇچرىسا، پۈتكۈل ئې-كولوگىيەلىك تەڭپۇڭلۇقنى بۇزغۇن-چىلىققا ئۇچرىتىپ، مۇھىتنى ناچارلاشتۇرىدۇ، كۆپ خىل تەبىئىي ئايەتلەرنىڭ يۈز بېرىشىنى كەلتۈرۈپ چىقىرىدۇ. قىسقىسى، ئورمان ھەم بىر يېشىل خەزىنە، ھەم ئىنسانلار-نىڭ ياشاش مۇھىتىنىڭ يېشىل قوغدىغۇچىسىدۇر.

**ئوتلاق بايلىقى** ئوتلاق بايلىقى تىرروپىك بەلباغ ئوتلاقلىرى ۋە مۆتىدىل بەلباغ ئوتلاقلىرىنى، شۇنداقلا ئېگىز تاغ جىملىقلىرى بىلەن دەريا چىملىقلىرىنىمۇ ئۆز ئىچىگە ئالىدۇ. ئوتلاق ۋە چىملىقلارنىڭ ھەممىسى چارۋىچىلىقنى راۋاجلاندۇرۇشنىڭ ماددىي ئاساسى، شۇنىڭ بىلەن بىر ۋاقىتتا، ئۇ ئىنسانلارنى زور مىقدار-دىكى ياۋايى ھايۋانات ۋە ئۆسۈملۈك بايلىقى بىلەن تەمىنلەيدۇ. دۇنيادىكى ئوتلاقلىرنىڭ كۆلىمى دۇنيا قۇرۇقلۇق كۆلىمىنىڭ تەخمىنەن %20 نى ئىگىلەيدۇ. ئافرىقا، جەنۇبىي ئامېرىكا، ئوكيانىيەلەردە كۆلىمى كەڭ كەتكەن تىرروپىك بەلباغ ئوتلاقلىرى بار. مۆتىدىل بەلباغ ئوتلاقلىرى ئاساسلىقى ئاسىيا - ياۋروپا چوڭ قۇرۇقلۇقى ۋە جەنۇبىي، شىمالىي ئامېرىكا قىتئەسىگە تارقالغان، جۇڭگو، ئارگېنتىنا، ئامېرىكا، ئاۋسترالىيە، يېڭى زېلاندىيە، رۇسىيە، موڭغۇلىيە قاتارلىق دۆلەتلەرنىڭ ھەممىسى ئوتلاق بايلىقى مول دۆلەتلەردۇر.

جۇڭگونىڭ ئوتلاق بايلىقى مول بولۇپ، پۈتۈن مەملىكەت بويىچە ھەرخىل ئوتلاقلىرنىڭ كۆلىمى 400 مىليون گېكتارغا يېتىدۇ، بۇ دۇنيا بويىچە ئىككىنچى ئورۇندا تۇرىدۇ. پايدىلانغىلى بولىدىغان ئوتلاق كۆلىمى 300 مىليون گېكتارغا يېتىدۇ، بۇ تېرىلغۇ يەر مەيدانىنىڭ ئۈچ

ھەسسىسىگە توغرا كېلىدۇ.

**سۇ بايلىقى** يەر شارىدىكى سۇ بايلىقى يەر شارىنىڭ سىرتقى قەۋىتىدىكى ئىنسانلار پايدىلىنالايدىغان سۇلارنى كۆرسىتىدۇ. ئۇ سۇنىڭ مىقدارى (ماسسىسى)، سۇ رايونى ۋە سۇ ئېنېرگىيەسى بايلىقىنى ئۆز ئىچىگە ئالىدۇ. بۇ ئادەتتە ھەر يىلى يېڭىلىنالايدىغان سۇ مىقدارى بايلىقىنى كۆرسىتىدۇ. كەڭ مەنىدىن ئېيتقاندا، گىدروسىفىرادىكى سۇ مىقدارىنىڭ ئومۇمىي يىغىندىسىنى كۆرسىتىدۇ. دېڭىز سۈيى تۈزلۈك سۇ بولۇپ، ئۇنىڭدىن بىۋاسىتە پايدىلانغىلى بولمايدۇ. شۇڭا ئادەتتە دېيىملىۋاتقان سۇ بايلىقى ئاساسلىقى قۇرۇقلۇقتىكى تاتلىق سۇ بايلىقىنى كۆرسىتىدۇ.

قۇرۇقلۇقتىكى تاتلىق سۇ بايلىقىنىڭ زاپىسى 35 مىليون كۇب كىلومېتىر بولۇپ، پەقەت يەر شارىدىكى سۇنىڭ ئومۇمىي مىقدارىنىڭ %2.53 نى ئىگىلەيدۇ. بۇنىڭ كۆپ قىسمى قاتتىق ھالەتتىكى مۇزلۇقلار بولۇپ، ئاساسلىقى جەنۇبىي ۋە شىمالىي قۇتۇپ رايونىغا تارقالغان. بۇ مۇزلۇقلاردىن نۆۋەتتىكى تېخنىكا سەۋىيەسى بىلەن پايدىلىنىش تەس. سۈيۈك ھالەتتىكى سۇلارنىڭ مۇتلەق كۆپ قىسمى چوڭقۇر قەۋەتتىكى يەر ئاستى سۇلىرى بولۇپ، ئۇلارمۇ ناھايىتى ئاز ئېچىپ پايدىلىنىلىۋاتىدۇ. ئىنسانلار بىرقەدەر ئوڭشاپ پايدىلىنالايدىغان تاتلىق سۇ بايلىقى ئاساسلىقى دەريا سۇلىرى، كۆل سۇلىرى ۋە تېيىز قەۋەتتىكى يەر ئاستى سۇلىرىدىن ئىبارەت. بۇلارنىڭ زاپىسى يەر شارىدىكى تاتلىق سۇ ئومۇمىي زاپىسىنىڭ تەخمىنەن %30.4 نى ئىگىلەيدۇ.

**سۇ ۋە سۇنىڭ ئايلىنىشى** سۇ بارلىق ئورگانىك جىسىملارنىڭ ئاساسلىق تەركىبىي قىسمى بولۇپ، ئۇ مېتابولىزمدا كەم بولسا بولمايدىغان ماددا، يەر شارىدىكى بارلىق جان-

لىقلارنى تۇتاشتۇرۇپ تۇرىدىغان زەنجىر، شۇنداقلا ئىنسانلار تۇرمۇشىدا كەم بولسا بولمايدىغان قىممەتلىك بايلىقتۇر. شۇڭا، سۇنى يەر شارىدىكى ھاياتلىقنى پەيدا قىلغان ھەمدە ھاياتلىقنى داۋاملاشتۇرغۇزۇۋاتقان ئەڭ ئاساسلىق ئامىل دېيىشكە بولىدۇ.

سۇ يەر شارى سىرتقى يۈزىنى تەشكىل قىلغۇچى ئاساسلىق ماددىلارنىڭ بىرى بولۇپ، گاز، سۈيۈك-لۈك ۋە قاتتىق ھالەتتە مەۋجۇت بولۇپ تۇرىدۇ. يۈزەكى ئىستاتىستىكىغا ئاساسلانغاندا، يەر شارىدىكى سۇنىڭ ئومۇمىي زاپاس مىقدارى تەخمىنەن 1 مىليارد 386 مىليون كۇب كىلومېتىر بولۇپ، ئۇ دېڭىز - ئوكيان، قۇرۇقلۇق ۋە ئاتموسفېرادىكى سۇلارنى ھەمدە يەر ئاستى سۇلىرى قاتارلىقلارنى ئۆز ئىچىگە ئالىدۇ. ①

دېڭىز - ئوكيان سۇلىرى يەر شارى سىرتقى يۈزىدىكى ئاساسلىق سۇ بولۇپ، ئومۇمىي ھەجىمى تەخمىنەن 1 مىليارد 338 مىليون كۇب كىلومېتىر كېلىدۇ، يەر شارىدىكى ئومۇمىي سۇ مىقدارىنىڭ %96.5 نى ئىگىلەيدۇ. ② قۇرۇقلۇقنىڭ سىرتقى يۈزىدىكى سۇلار قۇرۇقلۇقتىكى ھەر خىل ئېقىن سۇ ۋە توختام سۇلارنى، مەسىلەن، دەريا، كۆل، سازلىقلار ۋە سوغۇق رايونلاردىكى مۇزلۇقلار قاتارلىقلارنى ئۆز ئىچىگە ئالىدۇ، ھەجىمى 48 مىليون كۇب كىلومېتىر كېلىدۇ، يەر شارىدىكى ئومۇمىي سۇ مىقدارىنىڭ تەخمىنەن %1.7 نى ئىگىلەيدۇ. ③ بۇلۇت، تۇمان قاتارلىق شەكىللەردە ئاتموسفېرادا مەۋجۇت بولۇپ تۇرۇۋاتقان ئاتموسفېرا سۇلىرىنىڭ مىقدارى ناھايىتى ئاز، ئەمما ئۇلار بۇلۇتقا ئايلىنىپ يامغۇر ھاسىل قىلالايدۇ، بۇ يەر شارىدىكى سۇلارنىڭ ئاساسلىق يۆتكىلىش شەكىللىرىنىڭ بىرىدۇر. ④ تاغ جىنىسلىرىدا ۋە تۇپراقتىكى يۇقىقلار، ئۆڭكۈرلەردىكى سۇلار يەر ئاستى سۇلىرى دەپ ئاتىلىدۇ. ئۇلار يەر شارىدىكى زاپاس سۇ مىقدارىنىڭ تەخمىنەن %1.7 نى ئىگىلەيدۇ، گەرچە مىقدارى ناھايىتى



ئاز بولسىمۇ، ئەمما ئۇزاقتىن بۇيان ئىزچىل تۈردە ئىنسانلارنىڭ ئاساسلىق ئېچىپ پايدىلىنىش ئوبىيېكتى بولۇپ كەلگەن.

يەر شارىنىڭ سىرتقى يۈزىدىكى سۇلار باشتىن - ئاخىر ئۈزلۈكسىز تۈردە قانۇنىيەتلىك ھالدا ئايلىنىپ تۇرىدۇ. پارغا ئايلىنىش سۇنىڭ ئايلىنىشىدىكى ئاساسلىق ھالقىلارنىڭ بىرى بولۇپ، قۇرۇقلۇقتىكى بارلىق دەريا - كۆللەرنىڭ سۇ يۈزى، يەر يۈزى ۋە ھاياۋانات - ئۆسۈملۈكلەرنىڭ تەنلىرىدىكى سۇلار دائىم پارلىنىپ، ھاۋاغا كۆتۈرۈلۈپ، كۆزگىلى بولمايدىغان سۇ پارلىرىغا ئايلىنىدۇ. سۇ پارلىرى ھاۋادا يەنە كوندېنساتسىيەلىشىپ بۇلۇت ياكى تۇمانغا، ئاندىن كېيىن يامغۇر ياكى قارلارغا ئايلىنىپ يەر يۈزىگە چۈشىدۇ. ھۆل - يېغىن سۇلىرى تۇپراققا سىڭىپ كىرىدۇ، دەريالارغا ئېقىپ كىرىدۇ ياكى قايتىدىن ھاياۋانات ۋە ئۆسۈملۈكلەر تەرىپىدىن قوبۇل قىلىنىدۇ. يەرگە قايلىنىپ كەلگەن سۇلار كېيىن يەنە پارلىنىپ، سۇ تامچىلىرىغا ئايلىنىپ ھاۋادا لەيلەپ يۈرىدۇ. مۇشۇنداق دەۋرىيلىنىپ، سۇنىڭ ئايلىنىشى توختىمايدۇ. شۇنىڭ بىلەن بىر ۋاقىتتا، بىپايان دېڭىز يۈزىدىمۇ زور مىقداردىكى سۇلار پارغا ئايلىنىدۇ ھەمدە ھۆل - يېغىن شەكلىدە دېڭىزغا قايلىنىپ كېلىدۇ. دېڭىز - ئوكيانلارنىڭ ئۈستىدىكى ھاۋا بوشلۇقىدا ھەر يىلى زور مىقداردىكى سۇ پارلىرى بۇلۇت بىلەن بىللە ئۈزۈپ، قۇرۇقلۇقنىڭ ئۈستىگە قاراپ سۈرۈلىدۇ، ئاندىن يامغۇر ۋە قار شەكلىدە قۇرۇقلۇق يۈزىگە چۈشىدۇ. ھەر يىلى دېڭىز - ئوكيانلاردىن قۇرۇقلۇققا يۆتكەلگەن سۇلار يەنە دەريا ئارقىلىق دېڭىز - ئوكيانلارغا قويۇلىدۇ.

شۇنداق قىلىپ، يەر شارىدىكى ھەرخىل سۇلۇقلارنىڭ سۇ مىقدارى ھەر يىلى نىسپىي تەڭپۇڭلۇقنى ساقلايدۇ.

**دەريالار** ئىنسانلارنىڭ مەدەنىيەت

تارىخىغا نەزەر سالساق، دۇنيادىكى مەدەنىيەتتىكى بالدۇرراق راۋاجلانغان رايونلارنىڭ ھەممىسىنىڭ چوڭ دەريالار بىلەن زىچ مۇناسىۋىتى بارلىقىدىكى كۆرەلەيمىز. بۇنىڭدىن 5000 ~ 6000 يىل بۇرۇن خۇاڭخې، چاڭجياڭ دەريالىرى جۇڭخۇا مىللەتلىرىنىڭ پارلاق مەدەنىيەتىنى بەرپا قىلغان. مىسىردىكى نىل دەرياسى، غەربىي جەنۇبىي ئاسىيادىكى تىگرىس دەرياسى ۋە ئېفىرات دەرياسى، ھىندى دەرياسى ۋە گانگ دەرياسى قاتارلىق دەريالارنىڭ ھەممىسى ئىنسانلارنىڭ قەدىمكى مەدەنىيەتنىڭ بۆشۈكلىرىدۇر.

دەريا ئېغىزلىق كۈچىنىڭ تەسىرىدە يەر يۈزىدىكى سىزىقسىمان ئوقۇر ئىچىگە توپلانغان دائىملىق ياكى كى دەۋرىيلىك تەبىئىي سۇ يولىنىڭ ئومۇمىي ئاتىلىشىدۇر. دەريالار دائىملىق ياكى ۋاقىت خاراكتېرلىك بولىدۇ. يامغۇر سۇلىرى، مۇز - قارلارنىڭ ئېرىشى سۇلىرى، يەر ئاستى سۇلىرى قاتارلىقلارنىڭ ھەممىسى دەريا سۈيىنىڭ مەنبەسى بولالايدۇ.

ھەربىر دەريانىڭ مەنبەسى ۋە ئېغىزى بولىدۇ. دەريا مەنبەسى دەريا ئېقىنىنىڭ باشلىنىش جايىنى كۆرسىتىدۇ. دەريالار مۇزلۇقلار، كۆللەر، سازلىقلار ۋە بۇلاقلاردىن باشلىنىشى مۇمكىن. دەريا ئېغىزى دەريا ئېقىنىنىڭ ئاخىرقى نۇقتىسى، يەنى دەريا ئېقىنىنىڭ دېڭىز - ئوكيانلارغا، دەريالارغا، كۆل ياكى سازلىقلارغا قويۇلىدىغان جايىنى كۆرسىتىدۇ. دەريالارنىڭ دەريا مەنبەسى ۋە دەريا ئېغىزى بولۇشتىن سىرت، ئۇلارنى يەنە يۇقىرى، ئوتتۇرا ۋە تۆۋەن ئېقىنلارغا بۆلۈشكە بولىدۇ.

دەريا سۇلىرى ئەڭ مۇھىم سۇ بايلىقلىرىنىڭ بىرى بولۇپ، دەريالارنىڭ پايدىلانغىلى بولىدىغان يىللىق ئومۇمىي سۇ مىقدارى تەخمىنەن 48000 كۇب كىلومېتىرغا يېتىدۇ. پۈتۈن دۇنيادىكى دەريالارنىڭ سۇ ئې-

نېرگىيەسى زاپاس مىقدارى 5 مىلىيارد كىلوۋاتتىن ئاشىدۇ. دەريالارنىڭ سۇغىرىش، سۇ تىرانسپورتى، سۇ مەھسۇلاتلىرىنى بېقىش ۋە ساياھەت قاتارلىق خەلق ئىگىلىكىنىڭ ھەر قايسى جەھەتلىرىدە مۇھىم ئەھمىيەتكە ئىگە. ئەمما تا بۈگۈنگە قەدەر ئىنسانلارنىڭ دەريا تاشقىنى ئېلىپ كېلىدىغان غايەت زور بۇزغۇنچىلىق تىن تولۇق مۇداپىئە كۆرۈشى يەنىلا تەس بولماقتا.

**چاڭجياڭ دەرياسى** چاڭجياڭ دەرياسى مەيلى ئۇزۇنلۇقى، ھاۋزىسىنىڭ كۆلىمى ياكى ئېقىن مىقدارى جەھەتتە تە بولسۇن، جۇڭخۇا ئەڭ ئالدىدا تۇرىدۇ. ئۇ جۇڭگو بويىچە ئەڭ چوڭ، دۇنيا بويىچە ئۈچىنچى ئۇزۇن دەريا ھېسابلىنىدۇ. چاڭجياڭ دەرياسى چىڭخەي ئۆلكىسىنىڭ غەربىي جەنۇب چېگراسىدىكى دېڭىز يۈزىدىن 6621 مېتىر كېلىدىغان تاڭگۇلا تاغ تىزمىسىنىڭ ئاساسىي چوققىسى بولغان گېلادەندۇڭ قارلىق تېغىدىن باشلىنىپ، چىڭخەي، شىزاڭ، سىچۈەن، يۈننەن، چۇڭچياڭ، خۇبېي، خۇنەن، جياڭشى، ئەنخۇي، جياڭسۇ، شاڭخەيدىن ئىبارەت 11 ئۆلكە (ئاپتونوم رايون ۋە بىۋاسىتە قاراشلىق شەھەر) لەردىن ئېقىپ ئۆتۈپ، شەرقىي دېڭىزغا قويۇلىدۇ. ئۇ مۇمىي ئۇزۇنلۇقى 6300 كىلومېتىر، ھاۋزىسىنىڭ كۆلىمى 1 مىليون 800 مىڭ كىۋادرات كىلومېتىر كېلىدۇ. ئادەت بويىچە چاڭجياڭ دەرياسى خۇبېي ئۆلكىسىنىڭ يىچاڭ شەھىرى بىلەن جياڭشى ئۆلكىسىنىڭ خۇكۇ شەھىرىنى چېگرا قىلىپ، يۇقىرى، ئوتتۇرا ۋە تۆۋەن ئېقىنلارغا ئايرىلىدۇ.

چاڭجياڭ دەرياسىنىڭ ھەقىقىي باشلىنىش مەنبەسى توتو دەرياسى بولۇپ، داڭچۈنىڭ تۆۋىنى تۇڭتيەن دەرياسى دېيىلىدۇ، يۈشۈدىن يېقىن غىچە بولغان بۆلىكى جىنشاجياڭ دەرياسى دەپ ئاتىلىدۇ. يېقىندا مىنجياڭ دەرياسى قوشۇلغاندىن





ئۇزۇنلۇقى 5464 كىلومېتىر، ھاۋا-زىسىنىڭ كۆلىمى 752 مىڭ 400 كىۋادرات كىلومېتىر كېلىدۇ. ئادەت بويىچە خۇاڭخې دەرياسى خېكۇ بازىرى بىلەن كونا مېڭجىننى چېگرا قىلىپ، يۇقىرى، ئوتتۇرا، تۆۋەن ئېقىنلارغا ئايرىلىدۇ. خۇاڭخې دەرياسى لاتقا مىقدارىنىڭ كۆپلۈكى بىلەن دۇنياغا مەشھۇر. ئۇنىڭ لاتقا مىقدارى دۇنيادىكى ھەرقايسى دەريالار ئىچىدە بىرىنچى ئورۇندا تۇرىدۇ. ھېسابلاشقا ئاساسلانغاندا، خۇاڭخې دەرياسىنىڭ ئوتتۇرا ئېقىنىدىن ئېقىتىپ كېلىدىغان لاي - لاتقا مىقدارى ھەر يىلى 1 مىليارد 600 مىليون توننىدىن ئاشىدىكەن. خۇاڭخې دەرياسىنىڭ ھاۋزىسى قارا يامغۇرلۇق رايون ھەمدە ئوتتۇرا ۋە يۇقىرى ئېقىنىنىڭ ئىككى قىرغىقىنىڭ كۆپ قىسمى سېرىق تويۇلۇق ئېگىزلىك بولغانلىقتىن، بۇ دەريا لاي - لاتقىلىق دەريا بولۇپ قالغان. سېرىق تويۇلۇق كۆلىمى چوڭ، تويۇسى قېلىن ھەم بوش، ئۇنىڭ ئۈستىگە يەر يۈزىدىكى يېپىنچا ئۆسۈملۈكلەر ئېغىر بۇزغۇنچىلىققا ئۇچرىغان بولغاچقا، قارا يامغۇرنىڭ سېرىق تويۇنى ياللىشى بىلەن، ئۆز كەشلىپ ئېقىۋاتقان كەلكۈن سۇلىرى ئۇلارنى خۇاڭخې دەرياسىغا ئېقىتىپ كېلىدۇ. دەريا سۈيىدە لاي - لاتقىلار زىيادە كۆپ بولغانلىقتىن، تۆۋەن ئېقىنىدىكى دەريا قىنى لاي - لاتقىلارنىڭ تىنىشى بىلەن، توختىماي كۆ-

تۈرۈلۈپ دەريانىڭ بۇ بۆلىكى يەر ئۈستى دەرياسى (ئاسما دەريا دەپمۇ ئاتىلىدۇ) غا ئايلىنىپ قالغان. جۇڭخۇا خەلق جۇمھۇرىيىتى قۇرۇلغاندىن كېيىن، خۇاڭخې دەريا-سىنى ئومۇميۈزلۈك ھەر تەرەپلىمە تۈزەش قانات يايدۇرۇلدى. يۇقىرى ۋە ئوتتۇرا ئېقىنىدىكى سېرىق تويۇلۇق ئېگىزلىكنىڭ سۇ - تۇپراق ئېقىپ كېتىش رايونىدا دەرەخ تىكىش، ئوت - چۆپ تېرىشتىن ئىبارەت بىر يولوكىيەلىك مۇداپىئە كۆرۈش خىزمىتى ئىشلىنىپ، سۇ - تۇپراقنىڭ ئېقىپ كېتىشى كونترول قىلىندى. شۇنىڭ بىلەن بىر ۋاقىتتا، كەلكۈن توساش سۇ ئامبارلىرى قۇرۇلۇپ، كەلكۈن سۇلىرى ۋە لاي - لاتقىلار توسالدى. تۆۋەن ئېقىن رايونىدا قاش ياسىلىپ، توسىمىلار سېلىندى، يار ئېلىپ كېتىشتىن ساقلىنىش ئۈچۈن خۇاڭخېنىڭ چوڭ قېشى مۇستەھكەملىنىپ، كەلكۈننى بۆلۈۋېتىش قۇرۇلۇشى سېلىندى. غول ئېقىنىدا كەلكۈندىن مۇداپىئە كۆرۈش، سۇغىرىش، توك چىقىرىش، سۇ قاتنىشىدا پايدىلىنىش ئۈچۈن ئۇنىۋېرسال سۇ ئىنشائاتى قۇرۇلۇشلىرى قۇرۇلدى. مەشھۇرلىرىدىن لۇڭياڭشيا، لىجياش-يا، لىۋجياشيا، يەنگوشيا، باپەنشيا، چىڭتۇڭشيا، شياۋلاڭدى قاتارلىق چوڭ ۋە ئوتتۇرا تىپتىكى سۇ ئىنشا-ئات قۇرۇلۇشلىرى بار. يېقىنقى يىللاردىن بۇيان، سۇ بىرقەدەر يېتەرلىك ساقلانغان سۇ ئامبارلىرى چۈشۈرگىنى ئېچىپ لاتقا ئېقىتىپ، كۆرۈنەرلىك ئۈنۈمگە ئېرىشتى. خۇاڭخې دەرياسى جۇڭخۇا مىللىتىنىڭ بۆشۈكى ۋە خۇاڭشيا مەدەنىيىتىنىڭ ئاساسلىق ماكانىدەرنىڭ بىرى بولۇپ، لەنتىيەن ئادە-

مى، شىئەن ياڭشاۋ مەدەنىيىتى خارابىلىكى ۋە ماجياياۋ مەدەنىيىتى قاتارلىقلارنىڭ ھەممىسى خۇاڭخې دەرياسىدىن تېپىلغان. خۇاڭخې دەرياسىنىڭ ئىككى قىرغىقى قەدىمدىن تارتىپ جۇڭخۇا مىللەتلىرىنىڭ سىياسى، ئىقتىسادى، مەدەنىيەت پائالىيەتلىرىنىڭ مەركىزى بولۇپ، تارىختا نۇرغۇنلىغان سۇلالىلەر پائالىيەتلىرىنى خۇاڭخې ھاۋزىسىغا قۇرغان.

**جۇجياڭ دەرياسى**

جۇجياڭ دەرياسى جۇڭگونىڭ ئاساسلىق دەريالىرىنىڭ بىرى بولۇپ، بۇرۇن يۇجياڭ دەرياسى دەپ ئاتىلاتتى. بۇ دەريانىڭ گۇاڭجۇنىڭ جەنۇبىي قىسمىدىن ئېقىپ ئۆتىدىغان بۆلىكىنىڭ ئوتتۇرىسىدا بىر تاش ئارال بار بولۇپ، دەريا سۈيىنىڭ ئۇزاق مەزگىل ياللىشىدىن، ئۇنىڭ يۈزى سىلىقلىنىپ مارجانغا ئوخشاپ قالغانلىقتىن، يەرلىكلەر بۇ ئارالنى مارجان ئارال دەپ ئاتىغان، جۇجياڭ (مارجان دەرياسى) دېگەن نام مۇشۇ سەۋەبتىن قويۇلغان.

جۇجياڭ دەرياسى يۈننەن، گۇيچۇ، جياڭشى، خۇنەن، گۇاڭشى، گۇاڭدۇڭ قاتارلىق ئۆلكە ۋە ئاپتونوم رايونلاردىن ئېقىپ ئۆتىدۇ، ئاساسلىق غول ۋە تارماق ئېقىنلىرىنىڭ ئومۇمىي ئۇزۇنلۇقى تەخمىنەن 11 مىڭ كىلومېتىر، ھاۋزىسىنىڭ كۆلىمى 450 مىڭ كىۋادرات كىلومېتىر بولۇپ، بىرلىككە كەلگەن دەريا يولى ۋە دېڭىزغا قويۇلۇش ئېغىزى يوق، بۇ خىل ئەھۋال دۇنيادىكى چوڭ دەريا سۇ سىستېمىلىرىدا ئىنتايىن ئاز ئۇچرايدۇ.

جۇجياڭ ھاۋزىسى شىجياڭ، بېيجياڭ، دۇڭجياڭ دەريالىرى ۋە جۇجياڭ دەلتىسىدىكى بىرقانچە دەريالاردىن ئىبارەت كەڭ ھاۋزىلارنى ئۆز ئىچىگە ئالىدۇ. بۇلارنىڭ ئىچىدە شىجياڭ دەرياسى ئەڭ ئۇزۇن بولۇپ، جۇجياڭ دەرياسىنىڭ غول ئېقىنى ھېسابلىنىدۇ. جۇجياڭ ھاۋزىسىنىڭ يىللىق ئوتتۇرىچە ئومۇمىي ئېقىن مىقدارى 336 مىليارد كۇب مېتىر

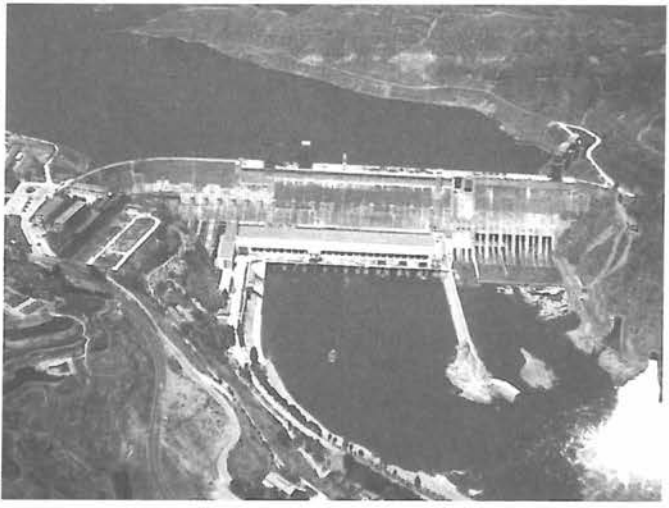

خۇاڭخې دەرياسى سەنمېنشيا سۇ ئامبارىدىن بىر كۆرۈنۈش.



جۇجياڭ دېلتىسىدىن بىر كۆرۈنۈش.

كېلىدۇ. جۇجياڭ ھاۋزىسىدا تاغلىق ۋە ئىدىرلىقلار كۆپ، تۆۋەن ئېقىنىدىكى تىنما تۈزلەڭلىك بولسا مەشھۇر جۇجياڭ دېلتىسىدىن ئىبارەت. كىلىماتى نەم ئىسسىق، كۆپ يامغۇر. لۇق تىروپىك ۋە سۈبىتروپىك بەلباغ كىلىماتىغا ياتىدۇ، ھاۋاسى ئىللىق ۋە كۆپ يامغۇرلۇق بولۇپ، كۆپىنچە رايونلىرىنىڭ يىللىق ئوتتۇرىچە ھاۋا تېمپېراتۇرىسى  $14^{\circ}\text{C} \sim 22^{\circ}\text{C}$  قىچە، يىللىق ئوتتۇرىچە ھۆل - يېغىن مىقدارى 1000 ~ 2000 مىللىمېتىرغىچە بولىدۇ. جۇجياڭ دەرياسى جۇڭگودىكى ھەرقايسى چوڭ دەريالار ئىچىدە لاي - لاتقا مىقدارى ئەڭ ئاز، تاشقىن مەزگىلى ئەڭ ئۇزۇن دەريا ھېسابلىنىدۇ.

جۇجياڭ ھاۋزىسى جۇڭگودىكى ئاز سانلىق مىللەتلەرنىڭ نوپۇسى كۆپرەك رايونلارنىڭ بىرى بولۇپ، بۇ جايدا جۇڭخۇا ئۆلكىسى، مياۋزۇلار ئىككىنچى ئورۇندا تۇرىدۇ. جۇجياڭ دەرياسى ئېغىزىنىڭ ئىككى قىرغىقىدا جۇڭگونىڭ ئەڭ دەسلەپكى ئىقتىسادىي ئالاھىدە رايونى شېنجېن شەھىرى بىلەن جۇخەي شەھىرى بار. جۇجياڭ ھاۋزىسىدا ھەرخىل تىپتىكى سۇ ئامبار قۇرۇلۇشلىرىدىن 13988 ى ياسالدى. پۈتكۈل سۇ ئېلىپكىتىر ئىستانسىلىرىغا ئورنىتىلغان گېنېراتورلارنىڭ ئومۇمىي سىغىمى 9 مىليون 500 مىڭ كىلوۋاتقا يېتىدۇ، بۇلار ئېچىشقا بولىدىغان مىقدارنىڭ %34.3 نى ئىگىلەيدۇ.

ھەر تۈرلۈك سۇ ئىنشائاتى قۇرۇلۇشلىرى كەلكۈندىن مۇداپىئە كۆرۈش، توك چىقىرىش، سۇغىرىش، سۇ بىلەن تەمىنلەش، سۇ قاتنىشى قاتارلىق جەھەتلەردە ئۈنۈپرسال ئۈنۈمنى جارى قىلدۇرماقتا.

**يارلۇڭزاڭبۇ دەرياسى «يارلۇڭزاڭ»**

بۇ زاڭزۇ تىلىدا «ئېگىز تاغدىن ئېقىپ چۈشكەن قار سۇلىرى» دېگەن مەنىدە. يارلۇڭزاڭبۇ دەرياسى دۇنيا بويىچە دېڭىز يۈزىدىن ئەڭ ئېگىز چوڭ دەريا، شىزاڭ ئاپتونوم رايونىدىكى ئەڭ چوڭ دەريا بولۇپ، ھىندى ئوكيان سۇ سىستېمىسىغا تەۋە. بۇ دەريا شىزاڭنىڭ غەربىي جەنۇب قىسمى، ھىمالايا تاغ تىزمىسىنىڭ شىمالىي ئېتىكىدىكى جېيما ياڭزۇڭ مۇزلۇقىدىن باشلىنىپ، غەربتىن شەرققە قاراپ چىڭخەي - شىزاڭ ئېگىزلىكىنىڭ جەنۇبىي قىسمىدىن كېسىپ ئۆتۈپ، مىلىندىن ئۆتكەندىن كېيىن، شەرقىي شىمالغا قايرىلىپ ئاقىدۇ، ئاندىن يەنە جەنۇبقا بۇرۇلۇپ ئاقىدۇ، باشكادا چېگرادىن چىقىپ ھىندىستانغا ئېقىپ كىرگەندىن كېيىن بىراھامپۇترا دەرياسى دەپ ئاتىلىدۇ، بېنگالدىن ئېقىپ ئۆتۈپ گانگ دەرياسى بىلەن قوشۇلىدۇ، بېنگالدا جامۇنا دەرياسى دەپ ئاتىلىدۇ. ئەڭ ئاخىردا بېنگال قولتۇقىدىن ھىندى ئوكيانغا قويۇلىدۇ. جۇڭگو چېگراسى ئىچىدىكى ئومۇمىي ئۇزۇنلۇقى 2057 كىلومېتىر بولۇپ، جۇڭگودىكى چوڭ دەريالار ئىچىدە 6 - ئورۇندا تۇرىدۇ.

يارلۇڭزاڭبۇ دەرياسى ھاۋزىسىدىكى دېڭىز يۈزىدىن ئوتتۇرىچە ئېگىزلىكى 4000 مېتىر كېلىدۇ. ھاۋزا شەرق - غەرب يۆنىلىشىدە تار ئۇزۇنچاق شەكىلدە بولۇپ، كۆلىمى 240 مىڭ 480 كىۋادرات كىلومېتىر كېلىدۇ. يارلۇڭزاڭبۇ دەرياسىدىن باشلىنىش ئورنىنىڭ دېڭىز يۈزىدىن ئېگىزلىكى تەخمىنەن 5590 مېتىر، چېگرادىن ئېقىپ چىقىدىغان ئورنىنىڭ دېڭىز يۈزىدىن ئېگىزلىكى

ئارانلا 150 نەچچە مېتىر كېلىدۇ. ئومۇمىي چۈشۈش پەرقى 5400 مېتىردىن ئېشىپ كېتىدۇ. پۈتكۈل دەريانىڭ ئوتتۇرىچە يانتۇلۇقىنىڭ چۈشۈش نىسبىتى %2.6 بولۇپ، جۇڭگودىكى دەريالار ئىچىدە يانتۇلۇقىنىڭ چۈشۈش نىسبىتى ئەڭ چوڭ دەريا ھېسابلىنىدۇ. سۇ ئېنېرگىيەسى بايلىقى ئىنتايىن مول، پۈتكۈل ھاۋزىسىدىكى سۇ ئېنېرگىيە زاپاس مىقدارى 110 مىليون كىلوۋاتتىن كۆپ بولۇپ، مەملىكەت بويىچە 2 - ئورۇندا تۇرىدۇ. يارلۇڭزاڭبۇ دەريا-سۇنى لىزى ۋە پەيچۈنى چېگرا قىلىپ، يۇقىرى، ئوتتۇرا ۋە تۆۋەن ئېقىنلارغا ئايرىشقا بولىدۇ. يۇقىرى ئېقىنى مايۈەن دەرياسى دېيىلىدۇ، لىزىنىڭ تۆۋىنى يارلۇڭزاڭبۇ دەريا-سۇ دەپ ئاتىلىدۇ. يۇقىرى ئېقىننىڭ دەريا ۋادىسى قارلىق تاغدا بولۇپ، سۇلىرى ئاستا ئاقىدۇ، تەبىئىي ئېگىزلىك كولوگىيەلىك مۇھىتى ئوبدان قوغدىلانغان بولۇپ، ياۋايى ھايۋانلارنىڭ «جەننىتى» دېگەن نامى بار. ئوتتۇرا ئېقىننىڭ دەريا ۋادىسى خۇددى كەڭ - تار مارجانلارنى بىرلەشتۈرۈپ تىزىپ قويغاندەك ئالاھىدىلىكىنى نامايان قىلىدۇ. بۇ بۆلەك بالدۇر ئېگىز چىلغان بولۇپ، زاڭزۇ مەدەنىيىتىنىڭ بۆشۈكىدۇر. تۆۋەن ئېقىنىدا يارلۇڭزاڭبۇ دەرياسىنىڭ مەشھۇر تاقا شەكىللىك چوڭ ئەگمە جىلغىسى بار. دەريا ئېقىنى ئاۋۋال شەرققە، ئاندىن جەنۇبقا، ئۇنىڭدىن كېيىن غەربىي جەنۇبقا قاراپ ئېقىپ، تاقا شەكىللىك چوڭ دەريا ئەگمىسىنى شەكىللەندۈرگەن.

يارلۇڭزاڭبۇ دەرياسى ھاۋزىسى شىزاڭ ئومۇمىي كۆلىمىنىڭ پەقەت 1/5 نى ئىگىلىسىمۇ، ئەمما ھاۋزىدىكى نوپۇسى، تېرىلغۇ يەر مەيدانى، سانائەت، يېزا ئىگىلىك، چارۋىچىلىق ئومۇمىي ئىشلەپچىقىرىش قىممىتى بىردەك پۈتكۈل شىزاڭنىڭ يېرىمىدىن كۆپرەكىنى ئىگىلەيدۇ. لىخاسا، ركازې، جياڭزى قاتارلىق شەھەر - بازارلار ھاۋزا دائىرىسىگە جايلاشقان.





لەنساڭجياڭ دەرياسى جىلغىسى.

چوڭ جىلغىسى چوڭقۇرلۇق ۋە ئۇ-زۇنلۇقى بىلەن داڭلىق بولۇپلا قالماستىن، ئېقىن سۈرئىتىنىڭ تېزلىكى بىلەنمۇ داڭلىق. قىشلىقى دەريا سۈيى سۈزۈك بولۇپ، تېز ئاقىدۇ، يازلىقى دەريا سۈيى دۇغ - لاي بولۇپ، ئۆركەشلەپ ئاقىدۇ. تار دەريا قىنىدا دەريا سۈيى قىرغاققا شىددەتلىك ئۈرۈلۈپ، خۇددى گۈلدۈرمامدەك ئەۋاز چىقىرىدۇ، بۇ خىل ئەھۋال ئىنتايىن ھەيۋەتلىك بولۇپ، دۇنيادا ئاز ئۇچرايدۇ.

**چيەنتاڭجياڭ دەرياسى**

چيەنتاڭجياڭ دەرياسى جۇڭگونىڭ جىبجياڭ ئۆلكىسىدىكى ئەڭ چوڭ دەريا بولۇپ، دەريا يولى خاڭجۇ ئەتراپىدا ئېگىلىپ «Z» ھەرىپى شەكلىدە ئاقىدىغانلىقتىن، يەنە جىبجياڭ، چۈجياڭ، جىجياڭ دەرياسى دەپمۇ ئاتىلىدۇ.

چيەنتاڭجياڭ دەرياسى ئەنخۇي ئۆلكىسى شىۋونىڭ ناھىيەسىنىڭ غەربىي جەنۇبىدىن باشلىنىپ، جىجياڭ ئۆلكىسىنىڭ خاڭجۇ شەھىرىدىن ئېقىپ ئۆتۈپ، خاڭجۇ قولتۇقىغا قويۇلىدۇ. ئومۇمىي ئۇزۇنلۇقى 605 كىلومېتىر، ھاۋزىسىنىڭ كۆلىمى تەخمىنەن 48 مىڭ 800 كىۋادرات كىلومېتىر، كۆپ يىللىق ئوتتۇرىچە ئېقىن مىقدارى 43 مىليارد 100

دەريا قىنىنىڭ چۈشۈش پەرقى چوڭ بولۇپ، سۈزۈش لىرى جىددىي ئاقتۇرۇپ، سۈكۈچى بايلىقى مول بولۇپ، ئېنېرگىيە زاپىسى 40 مىليون كىلوۋاتتىن ئاشىدۇ.

ئۇجياڭ دەرياسىنىڭ تەبىئىي مەنزىرىسى ئاجايىپ كۆركەم بولۇپ، ھاۋزىسىدا تۇتاش كەتكەن قارلىق تاغلار

ئاسمانغا تاقىشىپ تۇرىدۇ، دەريا ئېقىنلىرى ئۆركەشلەپ شارقىراپ ئاقتۇرۇپ، بۇ جايدا دۇنيا بويىچە ئەڭ كۆركەم ئېگىز تاغ چوڭ جىلغىلىرى تۈركۈمى شەكىللەنگەن. ئۇجياڭ چوڭ جىلغىسىنىڭ چېگرا ئىچىدىكى قىسمى 316 كىلومېتىر بولۇپ، ھەممىلا جايدا ھەيۋەتلىك ئۆتكەلەر، خەتەرلىك ساھىللارنى ئۇچراتقىلى بولىدۇ، بۇ يەر خۇددى بىر بىپايان تەبىئىي گېئولوگىيە مۇزىيىغا ئوخشايدۇ.

**لەنساڭجياڭ دەرياسى**

لەنساڭجياڭ دەرياسى تاغ تىزمىسىدىكى مۇھىم دەريا بولۇپ، چىڭخەي - شىزاڭ ئېگىزلىكىدىكى تاڭگۇلا تاغلىرىدىن باشلىنىپ، چىڭخەي، شىزاڭ، يۈننەن، لىڭشىڭ، ئېقىپ ئۆتۈپ بېرىشىغا كىرىدۇ. جۇڭگو چېگراسىدىن ئېقىپ چىققاندىن كېيىن مېكوك دەرياسى دەپ ئاتىلىدۇ. ئومۇمىي ئۇزۇنلۇقى 2354 كىلومېتىر، ھاۋزىسىنىڭ كۆلىمى 165 مىڭ كىۋادرات كىلومېتىر، دەريا قىنىنىڭ چۈشۈش پەرقى تەخمىنەن 4600 مېتىر كېلىدۇ.

لەنساڭجياڭ دەرياسى

يارلۇڭزاڭبۇ دەرياسى ھاۋزىسى شىزاڭنىڭ سىياسىي، ئىقتىساد، مەدەنىيىتىنىڭ مەركىزىي بەلبېغىدۇر.

**ئۇجياڭ دەرياسى**

جۇڭگونىڭ غەربىي جەنۇب رايونىدىكى چوڭ دەريا، شۇنداقلا مۇھىم خەلقئارالىق دەريالارنىڭ بىرى ھېسابلىنىدۇ. ئۇ يەنە «ئۇجياڭ» دەپمۇ ئاتىلىدۇ. زاڭزۇ تىلىدا «ناچۇ» (قاراسۇ دەرياسى) دەپ ئاتىلىدۇ. ئۇجياڭ دەرياسى شىزاڭنىڭ تاڭگۇلا تاغ تىزمىسىنىڭ جىرېڭپيا چوققىسىنىڭ جەنۇبىي ئېتىكىدىن باشلىنىپ، نۇشەن ۋە گاۋلىڭكۇڭ تاغلىرىنىڭ ئارىسىدىن ئۆتۈپ، يۈننەن ئارقىلىق بىرىمغا ئېقىپ كىرىپ، سالۋېن دەرياسى دەپ ئاتىلىدۇ. موڭغۇلىيە ئارقىلىق ھىندى ئوكياندىكى ئاندامان دېڭىزىغا قويۇلىدۇ. ئومۇمىي ئۇزۇنلۇقى 3200 كىلومېتىر، جۇڭگو چېگراسى ئىچىدىكى ئۇزۇنلۇقى 2013 كىلومېتىر كېلىدۇ. ھاۋزىسىنىڭ كۆلىمى 325 مىڭ كىۋادرات كىلومېتىر، جۇڭگو چېگراسى ئىچىدىكى ھاۋزىسى 147 مىڭ كىۋادرات كىلومېتىر كېلىدۇ. ئۇجياڭ دەرياسىنىڭ سۈيى يامغۇر سۈيى بىلەن قار - مۇزلارنىڭ ئېرىندى سۇلىرىنى ئاساس قىلىدۇ. سۇ مىقدارى مول بولۇپ، يىللىق ئوتتۇرىچە ئومۇمىي ئېقىن مىقدارى 71 مىليارد كۇب مېتىر كېلىدۇ، بۇ ئاساسلىقى 6 ~ 9 ئايلارغا مەركەزلىشىپ تۇرىدۇ. ئەسكەن ھەمدە تۆۋەنكى ئېقىنغا بارغانچە شۇنچە مەركەزلىشىپ بارىدۇ.



ئۇجياڭ دەرياسى چوڭ كۆۋرۈكى (سۈرەتنى خەن جىڭ تارتقان)

مىليون كۇب مېتىر كېلىدۇ، لاتقا مىقدارى ناھايىتى ئاز. چيەنتاڭجياڭ دەرياسىنىڭ دەريا يولى ئەگرى - بۇگرى، يۇقىرى ئېقىنى تاغلاردىكى جىرا ئېرىقلار شەكلىدە بولۇپ، تار جايلىرى بىلەن كەڭ جايلىرى گىرە - لىشىپ كەتكەن؛ ئوتتۇرا ئېقىنى ئىدىرلىقتىن ئۆتىدۇ. تۆۋەن ئېقىنىدا دەريا ئېغىزىنىڭ سىرتى كاناي شەك - لىدە بولۇپ، دەريا ئېغىزى تەدرىجىي كېڭىيىپ بارىدۇ. دېھقانلار كالىندارى بويىچە ھەر يىلى 8 - ئاينىڭ 18 - كۈنى چيەنتاڭجياڭ دەرياسىدا يۈز بېرىدىغان مەشھۇر دېڭىز سۈيىنىڭ ئاسترونومىيەلىك ھەيۋەتلىك كۆتۈرۈلۈشىنى كۆزىتىشنىڭ ئەڭ ياخشى مەزگىلى ھېسابلىنىدۇ. دول - قۇن پەللىسى 8 مېتىرغا يېتىپ، دولقۇن پەللىسى سېكۇنتىغا 10 مېتىرغا يېقىن تېزلىكتە ئىلگىرىلەيدۇ. دەريا سۈيى ئۆركەشلەپ شىددەت بىلەن ھەيۋەتلىك ئاقچاققا، بەئەينى تۈمەن مىڭ ئاتلىق قوشۇن چېپىپ كېلىۋاتقاندا، ھاۋا گۈلدۈر - لەۋاتقاندا ئاۋاز چىقىرىپ، زېمىن قوپىنىدا ئاجايىپ بىر مەنزىرە زاھىر بولىدۇ.

چيەنتاڭجياڭ دەرياسىنىڭ ھەيۋەتلىك، كۆركەم كۆتۈرۈلۈشى ئاي ۋە قۇياشنىڭ تارتىش كۈچىنىڭ تەسىرىدىن باشقا، يەنە تۆۋەندىكىدەك نۇر - غۇنلىغان ئامىللار بىلەن مۇناسىۋەتلىك. چيەنتاڭجياڭ دەرياسىنىڭ ئېغىزى كاناي شەكىللىك بولۇپ، خاڭ - جۇ قولتۇقىنىڭ سىرتقى ئېغىزىنىڭ كەڭلىكى 100 كىلومېتىرغا يېتىدۇ، ئىچكىرىلىگەنسىمۇ تارىيىپ بارىدۇ، شۇڭا كۆتۈرۈلگەن دېڭىز سۈيىنىڭ ئىلگىرىلىشى ئوڭاي، چېكىنىشى تەس بولىدۇ. دەريا ئېغىزىنىڭ شەكلى قىيىن بولمىدىكى دەريا قىنى يەنە تۈس - ساتتىن يۇقىرىلاپ، ساھىلى ئېگىز، سۈيى تېپىز ھالەت شەكىللەنگەنلىكتىن، زور مىقداردىكى كۆتۈرۈلگەن سۇ چيەنتاڭجياڭ دەرياسى ئېغىزىدىن تۈرۈلۈپ كىرگەندە، دەريا يۈزى تېز - دىن تارىيىپ، كۆتۈرۈلىدىغان دېڭىز



چيەنتاڭجياڭ دەرياسىدىكى ئۆركەشلىمە دولقۇن.

لۇقى 3400 كىلو - مېتىردىن ئاشىدۇ، ھاۋزىسىنىڭ كۆلىمى 887 مىڭ كىۋادرات كىلومېتىر كېلىدۇ. ئۇ ئۇزۇنلۇقى بويىچە جۇڭگودا چاڭجياڭ، خۇاڭخې دەريالىرىدىن كېيىن ئۈچىنچى ئورۇندا تۇرىدۇ.

خېيلۇڭجياڭ دەرياسىنىڭ غول ئېقىنى كەڭ، سۈيى چوڭقۇر، تەكشى، تىنچ ئاقىدۇ، سۇ قاتنىشى شارائىتى ئەۋزەل. ھاۋزىسىدا قىشلىق قاتتىق سوغۇق بولىدۇ، قېلىن ھەم قاتتىق مۇز تۇتىدۇ، مۇز ئۈستىدە ھەرخىل ئاپتوموبىللار قاتنىيالايدۇ، شۇڭا خېيلۇڭجياڭ دەرياسىنىڭ «سۇ ۋە قۇرۇقلۇق قاتناش لىنىيەسى» دېگەن نامى بار. خېي - لۇڭجياڭ دەرياسى ھاۋزىسىدىكى تۈز - لەڭلىكنىڭ تۇپرىقى مۇنبەت بولۇپ، بۇ جايغا قارا تۇپراق كەڭ تارقالغان. بۇ جايدا بىسپايان كەتكەن ئوتلاق بار، قېزىلمىلار ۋە ئورمان بايلىقى مول بولۇپ، نېفىت، كۆمۈر، تۆمۈر، مىس، ئالتۇن قاتارلىقلار ۋە نۇرغۇنلىغان ئاز ئۇچرايدىغان مېتاللىرنىڭ تۈرلىرى تولۇق، ياغاچ ماتېرىياللىرىنىڭ زاپاس مىقدارى پۈتۈن مەملىكەتنىڭ 1/3 نى ئىگىلىگەن بولۇپ، «ۋەتەننىڭ ياغاچ ئامبىرى» دېگەن نامى بار.

سۈيى تەكشى ئۆرلەشكە ئۈلگۈرەلمەي قالىدۇ - دە، كېيىنكى دولقۇن ئالدىنقى دولقۇنغا يېتىشىۋېلىپ، ئۈستىمۇ ئۈست دەستىلىنىدۇ. چيەنتاڭجياڭ دەرياسىنىڭ تېگىدە تىنما قۇملار كۆپ بولغاچقا، دولقۇنغا قارشى توساش ۋە سۈركىلىش رولىنى ئوينايدۇ، بۇنىڭ بىلەن كۆتۈرۈلگەن دېڭىز سۈيىنىڭ ئالدىدىكى يانتۇلۇق تىكلىشىپ، سۈرئەت ئاستىلايدۇ. ئۇنىڭ ئۈستىگە كۈز پەسلىدە شەرقىي جەنۇب مۇسسون شامىلى كۆپ چىقىدۇ، دىغانلىقتىن، شامال دولقۇنى كۈچەيتىدۇ، بۇنىڭ بىلەن كېيىنكى دولقۇن ئالدىنقى دولقۇنغا يېتىشىۋالىدىغان ئۆركەشلىمە دولقۇن شەكىللىنىدۇ.

**خېيلۇڭجياڭ دەرياسى مانجۇ تەلىمىدا** خېيلۇڭجياڭ دەرياسى «ساخالەن ئۇلا» (چوڭ قارا دەريا) دېيىلىدۇ. خېيلۇڭجياڭ دەرياسى دۇنيادىكى چوڭ دەريالارنىڭ بىرى، شۇنداقلا مۇھىم خەلقئارالىق دەريا بولۇپ، جۇڭگو، رۇسىيە ۋە موڭغۇلىيەدىن ئىبارەت ئۈچ دۆلەتتىن ئېقىپ ئۆتىدۇ. يۇقىرى مەنبەسىدىكى خايىلار دەرياسىدىن شەرققە ئېقىپ، رۇسىيە چېگراسى ئىچىدە ئوخوتسكى دېڭىزىغا قويۇلىدۇ، ئومۇمىي ئۇزۇنلۇقى 4370 كىلومېتىردىن ئاشىدۇ، ھاۋزىسىنىڭ كۆلىمى تەخمىنەن 184.3 مىڭ كىۋادرات كىلومېتىر كېلىدۇ. جۇڭگو چېگراسى ئىچىدىكى ئۇزۇن -

**سۇڭخۇاجياڭ دەرياسى سۇڭخۇاجياڭ مانجۇ تىلىدىكى «سۇڭخۇالى ئۇلا»** دېگەن سۆزنىڭ تەرجىمىسى بولۇپ، ئۇنىڭ «ساما دەرياسى» دېگەن مەنىسى بار، بۇنىڭدا سۇڭخۇاجياڭ دەرياسى ئاسماندىن يەر يۈزىگە چۈشكەن ساما دەرياسىغا ئوخشىتىلغان بولۇپ، ئۇنىڭ كەڭ ۋە ئۇزۇنلۇقى، باياشات ۋە گۈزەللىكى، شۇنىڭدەك ئاجايىپ مەنزىرىسى يىغىنچاقلىغان. سۇڭخۇاجياڭ دەرياسى خېي -





**خەيخې دەرياسى**  
 خەيخې سۇ سىستېمىسى بەش چوڭ تارماق ئېقىندىن، يەنى جەنۇبىي قانال، شىمالىي قانال، داچېڭخې دەريا-سى، زىياخې دەريا-سى ۋە يۇڭدىڭخې دەرياسىدىن تەشكىل تاپقان.

ئۇسسۇرى دەرياسىنىڭ مەنزىرىسى.

بۇ بەش دەريا تىيەنجىن شەھەر رايونىدىكى ئۈچ ئاچا دەريا ئېقىنىدا خەيخې دەرياسىغا ئېقىپ كىرىپ، خەيخې دەرياسى ئارقىلىق بوخەي دېڭىزغا قويۇلىدۇ. خەيخې دەرياسىنىڭ غول ئېقىنىنىڭ جىنگاڭ كۆۋرۈكىنىڭ تۆۋىنىدىكى ئۇزۇنلۇقى 73 كىلومېتىر كېلىدۇ، ئەڭ ئۇزۇن تارمىقى بولغان جەنۇبىي قانالنىڭ ئۇزۇنلۇقى 1000 كىلومېتىردىن ئاشىدۇ. ھاۋزىسىنىڭ كۆلىمى 264 مىڭ كىۋادرات كىلومېتىر كېلىدۇ. خەيخې سۇ سىستېمىسى يەلپۈ-گۈچسىمان تارقالغان. شىمالىي جۇڭگو تۈزلەڭلىكىدىكى نۇرغۇنلىغان دەريا ئېقىنلىرى ھەرقايسى تارماق ئېقىنلار ئارقىلىق چۆرگىلەپ بەش چوڭ تارماق ئېقىنغا ئېقىپ كىرىدۇ، ئەڭ ئاخىردا يەنە يىغىلىپ خەيخې دەرياسىغا ئېقىپ كىرىدۇ.

ۋە خۇڭشى سۇ ئېلېكتىر ئىستانسىسى بار.

**ئۇسسۇرى دەرياسى**

دەرياسى خېيلۇڭجياڭ دەرياسىنىڭ ئوڭ قىرغىقىدىكى چوڭ بىر تارماق ئېقىن، شۇنداقلا جۇڭگو - رۇسىيە چېگراسىدىكى مۇھىم پاسل دەريا-ئوڭ مەنبەسى شىڭكەي كۆلىدىن باشلىنىدۇ، سول مەنبەسى رۇسىيەدىكى سخوت تاغ تىزمىسىدىن باشلىنىدۇ. ئىككى مەنبە قوشۇلغاندىن كېيىن، جەنۇبتىن - شىمالغا قاراپ جۇڭگو - رۇسىيە چېگراسىدىن ئېقىپ ئۆتۈپ خېيلۇڭجياڭ دەرياسىغا قوشۇلىدۇ. ئومۇمىي ئۇزۇنلۇقى 890 كىلومېتىر، ھاۋزىسىنىڭ كۆلىمى 187 مىڭ كىۋادرات كىلومېتىر كېلىدۇ. جۇڭگو چېگراسى ئىچىدىكى ئۇزۇنلۇقى 500 كىلومېتىرغا يېتىدۇ. يىللىق ئېقىن مىقدارى 639 مىليون كۇب مېتىر كېلىدۇ. پۈتكۈل دەريا يولى جۇڭگودىكى ۋەندا تاغ تىزمىسى بىلەن رۇسىيەدىكى سخوت تاغ تىزمىسى ئارىلىقىدىكى كەڭ ئۇزۇن جىلغىنى كېسىپ ئۆتىدۇ. ئۇنىڭ كۆپ قىسىم دەريا بۆلىكى پەس، تەكشى تۈزلەڭلىكتە ئېقىپ، ئازگال، سازلىق ۋە نەم جايلارنىڭ ئوتتۇرىسىدىن كېسىپ ئۆتىدۇ.

ئۇسسۇرى دەرياسىنىڭ سۇ مەھسۇلاتلىرى مول بولۇپ، ئۇنىڭدىن چىقىدىغان كىتا بېلىقى (سالمون بېلىقى) جۇڭگو ۋە چەت ئەللەرگە داڭلىق، سۈيى تەكشى ئاقىدۇ، بۇ سۇ قاتنىشىغا قولايلىق.

لۇڭجياڭ دەرياسىنىڭ ئەڭ چوڭ تارماق ئېقىنى بولۇپ، ئومۇمىي ئۇزۇنلۇقى 1657 كىلومېتىر، ھاۋزىسىنىڭ كۆلىمى 550 مىڭ كىۋادرات كىلومېتىر كېلىدۇ. يىللىق ئومۇمىي ئېقىن مىقدارى 75 مىليارد 900 مىليون كۇب مېتىر بولۇپ، خۇاڭخې دەرياسىنىڭ ئومۇمىي ئېقىن مىقدارىدىن ئېشىپ كېتىدۇ.

سۇڭخۇاجياڭ دەرياسىنىڭ جەنۇب ۋە شىمالدىن ئىبارەت ئىككى مەنبەسى بار. شىمالىي مەنبەسى بولغان نىنجياڭ دەرياسى بىرقەدەر چوڭ دەريا بولۇپ، چوڭ ھىنگان تاغلىرىدىكى يىلپىخۇلى تاغلىرىدىن باشلىنىدۇ؛ جەنۇبىي مەنبەسى سۇڭخۇاجياڭنىڭ ھەقىقىي مەنبەسى بولۇپ، چاڭبەي-شەن تاغلىرىدىكى بەيتۇشەن تىيەنجى كۆلىدىن باشلىنىدۇ. بۇ ئىككى مەنبە دەريا خېيلۇڭجياڭ ئۆلكىسى بىلەن جىلىن ئۆلكىسىنى تۇتاشتۇرۇپ تۇرىدىغان سەنجاخې (جىلىن ئۆلكىسى) نىڭ فۇيۇ ناھىيەسىگە تەۋە (داقو) شۇلغاندىن كېيىن، سۇڭخۇاجياڭ دەرياسىنىڭ غول ئېقىنىنى ھاسىل قىلىدۇ.

قىش پەسلىدە سۇڭخۇاجياڭ دەرياسىنىڭ كىلىماتى قاتتىق سوغۇق بولىدۇ، بەزىدە ھاۋا تېمپېراتۇرىسى  $30^{\circ}\text{C}$  قا چۈشىدۇ، مۇز تۇتۇش مەزگىلى بەش ئاي داۋاملىشىدۇ.

سۇڭخۇاجياڭ دەرياسىنىڭ قاتناش مۇساپىسى 1447 كىلومېتىرغا يېتىدۇ. قاتناش مەزگىلى 4 - ئاينىڭ ئوتتۇرىسىدىن 11 - ئاينىڭ باشلىرىغىچە داۋاملىشىدۇ. سۇڭخۇاجياڭ دەرياسىنىڭ سۇ كۈچى بايلىقى مول، بولۇپمۇ يۇقىرى ۋە ئوتتۇرا ئېقىنىدا سۇ مىقدارى زور، چۈشۈش پەرقى چوڭ بولۇپ، سۇ كۈچى بايلىقىنى پەلەمپەيسىمان ئېچىشقا بولىدۇ. ئومۇمىي ئېنېرگىيە زاپىسى تەخمىنەن 6 مىليون كىلوۋاتتىن ئاشىدۇ، مەشھۇر ئېلېكتىر ئىستانسىلىرىدىن بەيشەن سۇ ئېلېكتىر ئىستانسىسى

**ئېرتىش دەرياسى** ئېرتىش دەرياسى جۇڭگودىكى بىردىنبىر شىمالىي مۇز ئوكيانغا قويۇلىدىغان دەريا بولۇپ، جۇڭگونىڭ ئالتاي تاغلىرىنىڭ جەنۇبىي يانباغرىدىن باشلىنىدۇ، ئۇنىڭ

تاغ ئارىسىدا ئىككى باشلىنىش مەنە - جەسى بار. قايرىتى دەرياسى بىلەن كۆپىرتىس دەرياسى قوشۇلۇپ ئېر - تىش دەرياسىنى ھاسىل قىلىدۇ، ئاندىن شەرقىي جەنۇبتىن غەربىي شە - مالغا قاراپ تېز ئاقىدۇ، قازاقىستان چېگرىسى ئىچىدە شىمالغا قاراپ ئې - قىپ رۇسىيەنىڭ ئوب دەرياسى ئار - قىلىق شىمالىي مۇز ئوكيانغا قويۇ - لىدۇ. باشلىنىش مەنبەسىدىن ئوب دەرياسىنىڭ ئېغىزىغىچە 5410 كى - لومېتىر كېلىدۇ. جۇڭگو چېگرىسى ئىچىدىكى ئۇزۇنلۇقى 546 كىلومې - تىر، ھاۋزىسىنىڭ كۆلىمى 57 مىڭ كىۋادرات كىلومېتىر كېلىدۇ.

ئېرتىش دەرياسىنىڭ ۋادىسى كەڭ، سۈيى ئۇلۇغ بولۇپ، يىللىق ئېقىن مىقدارى 11 مىليارد 900 مىليون كۇب مېتىرغا يېتىدۇ. دەريا قىنىدا گىگانىت قورام تاشلار قاتمۇقات دەستىلىنىپ تۇرىدۇ. دەريا سۈيى ئۆركەشلەپ ئاقىدۇ، دەريا ئەگمىلىرى ئادەتتىن تاشقىرى يېتىلگەن. دەريا ۋادىسىدىكى قايتا ئۆسكەن ئورمانلىق بىلەن دەريا ساھىلىدىكى چىملىق خۇددى چۆل - جەزىرىگە تارتىپ قويغان يېشىل لېنتىغا ئوخشايدۇ. جۈملىدىن بېيتۇن دەرياسى بۆلىكى - دىكى قايتا ئۆسكەن ئورمانلىق ئەڭ قويۇق بولۇپ، بىر - بىرىگە تۇتۇشىپ بىر يېشىل دېڭىزنى شەكىللەندۈردى. دەريا بۇ جاينىڭ «تېرەك دەرىخە - نىڭ گېن ئامبىرى» دېگەن گۈزەل نامى بار.

**گانگ دەرياسى** ھىندىستان خەلقى

گانگ دەرياسىنى «مۇقەددەس دەريا»، «ھىندىستاننىڭ ئانىسى» دېيىشىدۇ. ھىندىستاننىڭ «مۇقەددەس سۇ مۇند - چىسى» ھىندىستان خەلقىنىڭ گانگ دەرياسىغا چوقۇنۇشنىڭ دەلىلى بولالايدۇ.

گانگ دەرياسى ئاسىيانىڭ جەنۇ - بىدىكى مەشھۇر چوڭ دەريا بولۇپ، ھىمالايا تاغ تىزمىسىنىڭ جەنۇبىي يانباغرىدىن باشلىنىدۇ. بەزى تارماق ئېقىنلىرىنىڭ ئەڭ يۇقىرى مەنبەسى

جۇڭگو چېگرىسى ئىچىدە. ئۇنىڭ ئو - مۇمى ئۇزۇنلۇقى 2580 كىلومېتىر كېلىدۇ. ئوتتۇرا - يۇقىرى ئېقىنىدە - رى ھىندىستان چېگرىسى ئىچىدە، 500 كىلومېتىردىن كۆپرەك كېلە - دىغان تۆۋەنكى ئېقىنى بېنگال دۆلە - تىنىڭ چېگرىسى ئىچىدە. بۇ دەريا - نىڭ ھاۋزىسىنىڭ كۆلىمى 905 مىڭ كىۋادرات كىلومېتىر كېلىدۇ. ئۇنىڭ ئالاقىدا دەرياسى ۋە باگرىياتى دە - ياسىدىن ئىبارەت ئىككى چوڭراق باشلىنىش مەنبەسى بار. بۇ ئىككى مەنبە دەريانىڭ يۇقىرى ئېقىنىنىڭ سۈيى جىددىي ئاقىدۇ، ھىمالايا تاغ - لىرىنىڭ ئارىسىدا ئۆركەشلەپ ئاقى - دۇ، يەر شارائىتى 3150 مېتىردىن 300 مېتىرغا چۈشىدۇ. ھىندىستان - نىڭ دېۋاپراياگ دېگەن يېرىنىڭ ئەتراپىدا قوشۇلغاندىن كېيىن گانگ دەرياسى دەپ ئاتىلىدۇ. سىۋالىك تاغ تىزمىسىنى كېسىپ ئۆتكەندىن كې - يىن، تۈزلەڭلىككە ئېقىپ كىرىپ، ئەڭ چوڭ تارماق ئېقىنى - يامۇنا دەرياسى بىلەن قوشۇلىدۇ. گانگ دە - رى ياسى نۇرغۇنلىغان تارماق ئېقىنلارنى قوشۇۋالغاندىن كېيىن بېنگال دۆلە - تىگە ئېقىپ كىرىپ، بىرقانچە تارماق ئېقىنغا بۆلۈنۈپ، Y شەكىللىك ئې - قىن ھاسىل قىلىپ، بېنگال قولتۇ - قىغا ئېقىپ كىرىدۇ. گانگ دەرياسى گوئالوندوگات دېگەن جاينىڭ ئەترا - پىدا بىراھماپۇترا دەرياسى بىلەن قوشۇلغاندىن كېيىن، دۇنيا بويىچە ئەڭ چوڭ دېلتا - گانگ - بىراھما -



ھىندى دىنى مۇرتلىرى گانگ دەرياسى بو - يىدا «مۇقەددەس سۇ مۇنچىسى»دا يۇيۇنماقتا.

پۇترا دېلتىسىنى شەكىللەندۈرگەن.

**ھىندى دەرياسى** ھىندى دەرياسى

ئاسىيانىڭ جەنۇبىي قىسمىدىكى چوڭ دەريالارنىڭ بىرى. ئۇ جۇڭگونىڭ شىزاڭدىكى گاندس تېغىنىڭ گالڭ رېنبوچى چوققىسىنىڭ شىمالىي ياز - باغرىدىن باشلىنىپ، شىر بۇلاق دە - رى ياسى دەپ ئاتىلىدۇ. غەربىي شىمالغا قاراپ ئېقىپ كەشمىردىن ئۆتكەندىن كېيىن، ھىمالايا تاغلىرىنىڭ غەربىي چېتىنى كېسىپ ئۆتۈپ، جەنۇبقا بۇ - رۇلۇپ پاكىستانغا ئېقىپ كىرىدۇ. ئومۇمىي ئۇزۇنلۇقى 2900 كىلومې - تىر، ھاۋزىسىنىڭ كۆلىمى 1 مىليون 170 مىڭ كىۋادرات كىلومېتىر كې - لىدۇ. ھىندى دەرياسى دېلتىسىنىڭ كۆلىمى تەخمىنەن 8000 كىۋادرات كىلومېتىر بولۇپ، پاكىستاننىڭ مۇھىم يېزا ئىگىلىك رايونى ھېساب - لىنىدۇ.

**ھىندى دەرياسىنىڭ دېڭىزغا قو -**

يۇلۇش ئوتتۇرىچە ئېقىن مىقدارى سېكۇنتىغا 6640 كۇب مېتىرغا يې - تىدۇ. سۇ مەنبەسىنىڭ تولۇقلىنىشى مۇسسون ھۆل - يېغىن سۇلىرىنى ئاساس، ئېگىز تاغلاردىكى مۇز - قارلارنىڭ ئېرىندى سۇلىرىنى قو - شۇمچە قىلىدۇ. يازلىق كەلكۈن مەز - گىلىدىكى ئېقىن مىقدارى قىشلىق سۇ قىس مەزگىلىدىكى ئېقىن مىقدار - رىنىڭ 10 ~ 16 ھەسسىسىگە توغرا كېلىدۇ. سۇ قىس مەزگىلىدە تۆۋەنكى ئېقىنى بىر ئۇزۇلۇپ بىر تۇتۇشىپ تۇرىدىغان ئۇزۇنچاق كۆلچەك بىلەن تېپىز جىرالارغا ئايلىنىپ قالىدۇ. تۆۋەنكى ئېقىننىڭ دەريا قىنى يەر يۈزىدىن يۇقىرى بولۇپ، دەريا يولى ئۆزگىرىپ تۇرىدۇ. ھىندى دەرياسى ئىككىنچى چوڭ قۇرۇقلۇقتىكى قۇرغاق جايلاردىن ئېقىپ ئۆتىدۇ. بۇ جايلاردا ھۆل - يېغىن ئاز، پارغا ئاي - لىنىش كۈچلۈك بولغانلىقتىن، ئۇ - نىڭ غول ۋە تارماق ئېقىنلىرىنىڭ سۇلىرى سۇغىرىش سۇ مەنبەسى بو - لىدۇ، بۇ يېزا ئىگىلىكىدە ئىنتايىن مۇھىم، ئەمما سۇ قاتنىشىغا قولاي -



مىقدارى ئەڭ زور دەريادۇر. ئومۇمىي  
 بىي ئامېرىكا قىتئەسىدىكى ئىندىس  
 تاغلىرىنىڭ ئوتتۇرا بۆلىكى ۋە بىر  
 دىكى كورويۇنا تاغلىرىنىڭ شەرقىي  
 تەرىپىدىن باشلىنىدۇ. ئامازون دەر-  
 ياسىنىڭ ئومۇمىي ئۇزۇنلۇقى 6400  
 كىلومېتىردىن ئاشىدۇ. مىڭلىغان  
 تارماق ئېقىنلىرى بار. بۇ تارماق ئې-  
 قىنلار غول ئېقىن بىلەن  
 بىرلىكتە ئومۇمىي ئۇ-  
 زۇنلۇقى 60 مىڭ كىلو-  
 مېتىردىن ئاشىدىغان ئا-  
 مازون دەرياسى سۇ سى-  
 تېمىسىنى ھاسىل قىل-  
 ىدۇ. ھاۋزىسىنىڭ كۆل-  
 مى 7 مىليون 50 مىڭ  
 كىۋادرات كىلومېتىر بو-  
 لۇپ، جەنۇبىي ئامېرىكا  
 چوڭ قۇرۇقلۇقى ئومۇ-  
 مى كۆلىمىنىڭ تەخمى-  
 نەن %40 نى ئىگىلەي-  
 دۇ. ئېكۋاتور ئەتراپىدىكى كۆپ يام-  
 غۇرلۇق رايوندا سۇ مىقدارى يىل بويى  
 يېتەرلىك بولغاچقا، ئامازون دەريا  
 ئېغىزىدا يىللىق ئوتتۇرىچە ئېقىن  
 مىقدارى سېكۇنتىغا 120 مىڭ كۇب  
 مېتىرغا يېتىپ، ھەر يىلى ئاتلانتىك  
 ئوكيانغا قويۇلدىغان سۇ مىقدارى  
 6600 كۇب كىلومېتىردىن ئاشىدۇ،  
 بۇ پۈتۈن دۇنيادىكى دەريالاردىن ھەر  
 يىلى ئاتلانتىك ئوكيانغا قويۇلدى-  
 ىغان ئومۇمىي سۇ مىقدارىنىڭ تەخمى-  
 نەن 1/6 نى ئىگىلەيدۇ. دەريا  
 سۈيى دەريا ئېغىزى ئەتراپىدىكى دې-  
 ئىز سۈيىنىڭ تۈزلۈك دەرىجىسىنى  
 تۆۋەنلىتىۋېتىدۇ، شۇڭا بۇ جايلار  
 «تاتلىق سۇلۇق دېڭىز» دەپ ئاتىلىدۇ.  
 ھەر قېتىم دېڭىز سۈيى كۆتۈرۈلگەندە،  
 دەريا ئېقىنىغا قارشى ئىلگىرىدە-  
 لەۋاتقان دېڭىز دولقۇنى بىلەن دەريا  
 ئېقىنى ئۇزۇن ئۇرۇلۇپ، نەچچە مې-  
 تىر ئېگىزلىكتىكى ئىنتايىن ھەي-  
 ۋەتلىك ۋە كۆركەم سۇ تېمىنى ھا-  
 سىل قىلىدۇ. ئامازون دەرياسى كەڭ  
 ۋە چوڭقۇر بولۇپ، ئاساسلىق دەريا  
 بۆلەكلىرىدە شارقىراتما ۋە خەتەرلىك

قىنىلىرىدا 1300 خىلدىن ئارتۇق بې-  
 لىق تۈرلىرى بولۇپ، بۇ جاي يەر شا-  
 رى بويىچە ئامازون دەرياسى ھاۋزى-  
 سىدىن قالسىلا بىيولوگىيەلىك  
 كۆپ خىللىقى ئەڭ مول رايون ھې-  
 سابلىنىدۇ.  
 مېكوك دەرياسى جەنۇبىي ئاسىيا  
 بىلەن شەرقىي جەنۇبىي ئاسىيانى تۇ-



مېكوك دەرياسىدىكى يۈك توشغۇچى كىچىك كېمىلەر.

تاشتۇرۇپ تۇرىدىغان كۆۋرۈك،  
 شۇنداقلا جۇڭگو بىلەن شەرقىي ئا-  
 سيا ئىتتىپاقىنى تۇتاشتۇرۇپ تۇ-  
 رىدىغان تۈگۈندۈر.

**ئامازون دەرياسى 1542-يىلى**

ئىسپانىيەلىك ئېكسپېدىتسىيەچى  
 ئورېلانا ھازىرقى ئامازون دەرياسى  
 ھاۋزىسىغا ئېكسپېدىتسىيە قىلغىلى  
 بارغان. يېرىم يولدا ئىندىيانلارنىڭ  
 قارشىلىقىغا ئۇچرىغان. ئۇرۇش  
 داۋامىدا، ئىندىيان ئەر - ئاياللاردىن  
 نىڭ بىرلىكتە سەپكە ئاتلىنىپ،  
 ئىنتايىن باتۇرلۇق كۆرسەتكەنلىكىنى  
 كۆرگەن ئورېلانىڭ ئېسىگە يۇنان  
 ئەپسانىلىرىدىكى پۈتۈنلەي ئايال  
 ئەسكەرلەردىن تەركىب تاپقان ئامازون  
 پادىشاھلىقى كەلگەن. شۇنىڭ بىلەن  
 ئۇ بۇ چوڭ دەريانىڭ نامىنى ئامازون  
 دەرياسى دەپ ئاتىغان.

ئامازون دەرياسى «دۇنيادىكى  
 دەريالارنىڭ پادىشاھى» دەپ تەرىپلە-  
 نىدۇ. ئۇ جەنۇبىي ئامېرىكا قىتئە-  
 سىدىكى بىرىنچى چوڭ دەريا بولۇپلا  
 قالماستىن، دۇنيا بويىچىمۇ ھاۋزى-  
 سىنىڭ كۆلىمى ئەڭ كەڭ، ئېقىن

سىزلىق تۇغدۇرىدۇ. ھىندى دەرياسى  
 ھاۋزىسى دۇنيانىڭ قەدىمكى مەدەنى-  
 يەت بۆشۈكلىرىنىڭ بىرى. مىلادىيە-  
 دىن بۇرۇنقى 3000 - يىللاردىلا بۇ  
 جاينىڭ دېھقانچىلىق، چارۋىچىلىق،  
 قول سانائەت ۋە سودا ئىشلىرى خې-  
 مىلا تەرەققىي تاپقان.

**مېكوك دەرياسى**

مېكوك دەرياسى  
 ھىندىچىنى يېرىم ئارىلىدىكى ئەڭ  
 چوڭ دەريا بولۇپ، چىڭخەي - شىزاڭ  
 ئېگىزلىكىدىكى لەنساڭجياڭ دەرياسى  
 جۇڭگو چېگراسىدىن ئېقىپ چىققان-  
 دىن كېيىن مۇشۇ نام بىلەن ئاتىلى-  
 دۇ، ئاساسىي جەھەتتىن غەربىي شى-  
 مالدىن شەرقىي جەنۇبقا قاراپ ئې-  
 قىپ، ئەڭ ئاخىردا جەنۇبىي دېڭىزغا  
 قويۇلىدۇ. ئومۇمىي ئۇزۇنلۇقى 4180  
 كىلومېتىر، ھاۋزىسىنىڭ كۆلىمى  
 810 مىڭ كىۋادرات كىلومېتىر كې-  
 لىدۇ. مېكوك دەرياسىنىڭ ئۇزۇنلۇقى  
 2668 كىلومېتىر، ھاۋزىسىنىڭ كۆ-  
 لىمى 630 مىڭ كىۋادرات كىلومې-  
 تىر بولۇپ، شەرقىي ئاسىيادىكى دەر-  
 يالار ئىچىدە ئالدىنقى ئورۇندا تۇرى-  
 دۇ. يىللىق ئېقىن مىقدارى 463  
 مىليارد 300 مىليون كۇب مېتىر  
 كېلىدۇ. مېكوك دەرياسى بىرما،  
 لاۋس، تايلاندى، كامبودژا، ۋىيېتنام  
 قاتارلىق دۆلەتلەردىن ئېقىپ ئۆتىدۇ،  
 ئۇ جۇڭگو - بىرما، بىرما - لاۋس،  
 لاۋس - تايلاندىلارنىڭ پاسىل دەريا-  
 سىدۇر.

**مېكوك دەرياسى ئاساسلىقى**

مۇستەھكەم شاماللىق كىلىماتىدىكى  
 رايونلاردىن ئېقىپ ئۆتىدۇ. سۇ مەن-  
 بەسى ھۆل - يېغىننى ئاساس، قار -  
 مۇز سۇلىرىنى قوشۇمچە قىلىدۇ.  
 مېكوك دەرياسى شەرقىي جەنۇبىي  
 ئاسىيادا ئېقىپ ئۆتىدىغان دۆلەتلىرى  
 ئەڭ كۆپ دەريا بولۇپ، ھاۋزىسى تە-  
 روپىك بەلباغدىن سوغۇق بەلباغقىچە  
 يەتتە ئوخشاشمىغان كىلىمات بەلبې-  
 غىغا سوزۇلۇپ بارىدۇ، تەبىئىي  
 لاندشافتى ۋە بىيولوگىيەلىك  
 كۆپ خىللىقى ئىنتايىن مول.  
 مېكوك دەرياسى ۋە ئۇنىڭ تارماق ئې-

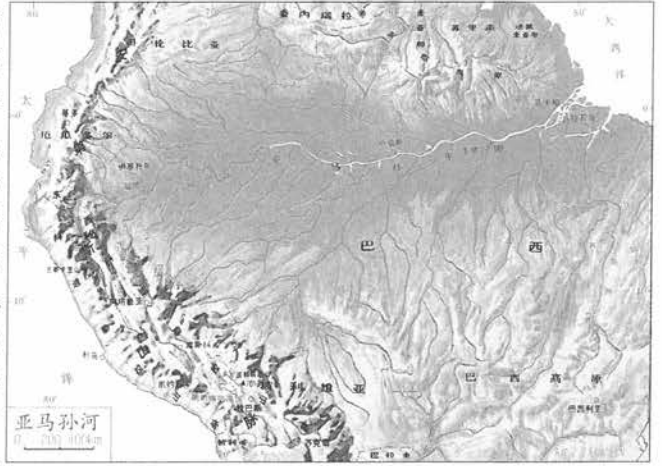

قاراپ ئېقىپ، غەربىي سىبىرىيە تۈزلەڭلىكىنى ئۇزۇنسىغا كېسىپ ئۆتۈپ، شىمالىي مۇز ئوكيان كارا دېڭىزىدىكى ئوب قولىتۇقىغا قو- يۇلىدۇ. بۇ دەريانىڭ سۇ مىقدارى مول، دەريا سۈيى ئاساسلىقى ئەتىياز- دىكى ئېرىگەن قار سۇلىرىدىن تو- لۇقلىنىدۇ، ئاندىن قالسا يازدىكى ئېرىگەن مۇزلاردىن ۋە يامغۇرلاردىن تولۇقلىنىدۇ. مۇز تۇتۇش مەزگىلى ئۇزۇن، 5 ~ 6 - ئايلاردا كېمە قات- نىيالايدۇ، ھاۋزىسىدا نېفىت، تەبىئىي گاز، كۆمۈر قاتارلىق قېزىلما باي- لىقلار، شۇنىڭدەك ئورمان ۋە سۇ كۈچى بايلىقى مول.

**ۋولگا دەرياسى** ۋولگا دەرياسى ياۋروپا بويىچە ئەڭ ئۇزۇن دەريا بو- لۇپ، رۇسىيەنىڭ ياۋروپا قىسمىغا جايلاشقان. بۇ دەريا ۋالداي ئېگىزلى- كىدىن باشلىنىپ، جەنۇبقا قاراپ ئې- قىپ كاسپىي دېڭىزىغا قويۇلىدۇ. ئومۇمىي ئۇزۇنلۇقى 3530 كىلومې- تىر، ھاۋزىسىنىڭ كۆلىمى 1 مىليون 360 مىڭ كىۋادرات كىلومېتىر كې- لىدۇ. ۋولگا دەرياسى تۈزلەڭلىك تە- پىدىكى دەريا بولۇپ، دەريا مەنبەسى- نىڭ دېڭىز يۈزىدىن ئېگىزلىكى ئارانلا 228 مېتىر كېلىدۇ. يۇقىرى ئېقىمىنىڭ كىلىماتى نەم، ئېقىم مىقدارى ئەڭ كۆپ، دەريا تورى زىچ. تۆۋەن ئېقىمىغا بارغانسېرى كىلىماتى قۇرغاقلىشىپ، دەريا تورى شالاڭلى- شىپ بارىدۇ. كامىشىن ئەتراپىدىن دەريا ئېغىزىغىچە بولغان 800 كىلو- مېتىرلىق دەريا بۆلىكىدە تارماق ئې- قىنلار يوق بولۇپ، تىپىك دەرەخ شېخسىمان سۇ سىستېمىسى شە- كىللەنگەن. ۋولگاگىرادتا ئاقتۇبا تار- ماق ئېقىنى بۆلۈنۈپ چىقىپ، غول ئېقىن بىلەن دەريا ئېغىزى رايونىغى- چە ئاساسەن پاراللېل ئېقىپ بېرىپ، دەريا ئېغىزىدا دېلتا ھاسىل قىلغان. ۋولگا دەرياسى ئايرىم - ئايرىم ھالدا ۋولگا - بالتىق دېڭىزى قانىلى، شە- مالىي دېۋىيا سۇ سىستېمىسى ۋە ئاق دېڭىز - بالتىق دېڭىزى قانىلى، ۋولگا - دون دەرياسىدىكى لېنىن قا-

ئوتتۇرا سىبىرىيە ئېگىزلىكى بىلەن تاغلىقلاردىن ئىبا- رەت. شەرقىي يېنسەي تاغلىرى ۋە تاننۇ ئولا تاغلىرىنى مەنبە قىلغان چوڭ، كى- چىك يېنسەي دەريا- لىرى قوشۇلۇپ، شىمالغا قايرىلىپ ئېقىپ، شىمالىي مۇز ئوكيان كارا دې- ڭىزىدىكى يېنسەي قولىتۇقىغا قويۇ- لىدۇ. كىچىك يېنسەي دەرياسىنىڭ باشلىنىش مەنبەسىدىن ھېسابلى- غاندا، ئۇزۇنلۇقى 4102 كىلومېتىر كېلىدۇ، ھاۋزىسىنىڭ كۆلىمى 2 مىليون 580 مىڭ كىۋادرات كىلو- مېتىر، دەريا ئېغىزىنىڭ يىللىق ئوتتۇرىچە ئېقىم مىقدارى سېكۋنتە- دۇ. ئەتىيازدا تاشقىن مەزگىلى ئۇزۇن بولىدۇ، يازدا كەلكۈن كېلىدۇ، سۇ مىقدارىنىڭ پەسىللىك ئۆزگىرىشى چوڭ، مۇز تۇتۇش مەزگىلى ئۇزۇن بولىدۇ. جەنۇب - شىمال يۆنىلىشىدە كەڭلىك گىرادۇس پەرقى بىرقەدەر چوڭ بولغانلىقتىن، يۇقىرى - تۆۋەن ئېقىنلىرىدا مۇز تۇتۇش ۋە ئېرىش مەزگىلى ئوخشاش بولمايدۇ. ئەتىياز، كۈز پەسىللىرىدە ئاقما مۇزلار ۋە مۇز توشمىلىرى دەريا يولىنى توسى- ۋېلىپ، تاشقىن پەيدا قىلىدۇ.

**ئوب دەرياسى** ئوب دەرياسى رۇ- سىيەنىڭ چوڭ دەريالىرىنىڭ بىرى بولۇپ، شىمالىي ئاسىيا رايونىغا جايلاشقان. ئۇنىڭ باشلىنىش مەنبە- سى ئالتاي تاغلىرى بولۇپ، ئەڭ چوڭ تارماق ئېقىنى بولغان جۇڭگو چېگراسى ئىچىدىكى ئېرتىش دەريا- سىنىڭ باشلىنىش مەنبەسىدىن باشلاپ ھېسابلىغاندا، ئومۇمىي ئۇ- زۇنلۇقى 5410 كىلومېتىر، ھاۋزى- سىنىڭ كۆلىمى 2 مىليون 990 مىڭ كىۋادرات كىلومېتىر كېلىدۇ. شەرقىي جەنۇبتىن غەربىي شىمالغا

ساھىللىرى يوق. يىل بويى مۇز تۇتماي- دۇ، سۇ قاتنىشى شارائىتى ئەۋزەل. ئامازون دەرياسى جەنۇبىي ئامې- رىكا قىتئەسىدىكى كەڭ يەرلەرنى سۇ بىلەن تەمىنلەيدۇ. بۇ جايدا دۇنيا بو- يىچە ئەڭ چوڭ تىروپىك بەلباغ يام- غۇرلۇق ئورمىنى يېتىلگەن. ئامازون دەرياسى ھاۋزىسىدىكى ئۆسۈملۈك تۈرلىرى كۆپلۈكى جەھەتتە يەر شارى بويىچە ئەڭ ئالدىنقى ئورۇندا تۇرىدۇ. نۇرغۇنلىغان چوڭ دەرەخلەرنىڭ ئې- گىزلىكى 60 مېتىردىن ئاشىدۇ، باراقسىنى كۈن نۇرىنى توسىۋالىدۇ، بۇ جاي دۇنيا ئېتىراپ قىلىدىغان ئەڭ سېھىرلىك «ھاياتلىق پادىشاھلى- قى»غا ئايلانغان. يامغۇرلۇق ئورماننىڭ ئىچى يىل بويى دېگۈدەك دىمىق ئىسسىق ۋە نەم بولىدۇ، يىللىق ئوت- تۇرىچە ھاۋا تېمپېراتۇرىسى تەخمىن- نەن 25°C ~ 26°C بولىدۇ.

**يېنسەي دەرياسى** دۇنيادىكى بەزى دەريالارنىڭ ئىككى تەرىپىنىڭ تەبى- ئىي جۇغراپىيەلىك ئەھۋالى تۈپتىن ئوخشاشمايدۇ، يېنسەي دەرياسى مانا مۇشۇنداق ئالاھىدە دەريادۇر. يېنسەي دەرياسى رۇسىيەدىكى سۇ مىقدارى ئەڭ كۆپ دەريا بولۇپ، ئاسىيانىڭ شىمالىي قىسمىغا جايلاشقان. جەنۇبتىن شىمالغا قاراپ رۇسىيەنى شەرق ۋە غەربتىن ئىبارەت سىمىمېتىرىك ئىككى قىسىمغا ئايرىپ تۇرىدۇ. غەربىي قىسمى غەربىي سى- بىرىيە تۈزلەڭلىكى بىلەن شەرقىي ياۋروپا تۈزلەڭلىكى، شەرقىي قىسمى



ۋېنا، ۋېنگرىيەنىڭ پايتەختى بۇدا - پېشت قاتارلىقلار ئەڭ مەشھۇر شەھەرلەر ھېسابلىنىدۇ.

**رېيىن دەرياسى** «رېيىن» سۆزىنىڭ قەدىمدە بۇ يەردە ئولتۇراقلاشقان كېلىتلارنىڭ تىلىدا «سۇپسۇزۇك» دېگەن مەنىسى بار.



ئالپس تاغلىرىدىكى قار - مۇزلار ئېرىدگەندىن كېيىن رېيىن دەرياسىغا ئېقىپ كىرىدۇ، دەريادا چوڭ - كىچىك پاراخوتلار بۇرەلەيدۇ.

رېيىن دەرياسى ياۋروپانىڭ غەربىي قىسمىدىكى بىرىنچى چوڭ دەريا بولۇپ، شىۋېتسارىيەنىڭ شەرقىي جەنۇب قىسمىدىكى ئالپس تاغلىرىدىن شىمالىي ئېتىكىدىن باشلىنىپ، غەربىي شىمالغا قاراپ لېچ-تېنشتېين، ئاۋستىرىيە، فىرانسىيە، گېرمانىيە، گوللاندىيەلەردىن ئېقىپ ئۆتۈپ، روتتېردام ئەتراپىدا شىمالىي دېڭىزغا قويۇلىدۇ. ئومۇمىي ئۇزۇنلۇقى 1320 كىلومېتىر، ھاۋزا كۆلىمى 224 مىڭ كىۋادرات كىلومېتىر كېلىدۇ. سۇ مىقدارى يىل بويى مول ۋە بىرخىل بولىدۇ. دەريا ئېغىزىنىڭ يىللىق ئوتتۇرىچە ئېقىن مىقدارى ھەر سېكۇنتىغا 2500 كۇب مېتىر، قاتناش مۇساپىسى 885 كىلومېتىر كېلىدۇ. قاناللار ئارقىلىق دوناي، سېنا، رونا، ئېلبا دەريالىرى بىلەن تۇتىشىپ، ئاۋات سۇ ترانسپورتى تورىنى ھاسىل قىلغان. ئوتتۇرا ۋە تۆۋەن ئېقىنىغا سانائەت شەھەرلىرى زىچ جايلاشقان، روتتېردام، دۇئىسبورگ، ماينىز، سىتراسبۇرگ قاتارلىق مۇھىم دەريا پورتلىرى بار.

غەربىي جەنۇبىدىكى خېسپېن تېغى - نىڭ شەرقىي ئېتىكىدىن باشلىنىپ، غەربتىن شەرققە قاراپ ئاۋستىرىيە، سلوۋاكىيە، ۋېنگرىيە، كىرودىيە، سېربىيە، قارا تاغ (مونتېنېگرو)، بۇلغارىيە، رۇمىنىيە، ئۇكرائىنا قاتارلىق دۆلەتلەردىن ئېقىپ ئۆتۈپ قارا دېڭىزغا قويۇلىدۇ. دوناي دەرياسىنىڭ ئومۇمىي ئۇزۇنلۇقى 2850 كىلومېتىر، ھاۋزىسىنىڭ كۆلىمى 816 مىڭ كىۋادرات كىلومېتىر كېلىدۇ. دوناي دەرياسى ئېقىش يولىدا 300 دىن ئارتۇق چوڭ - كىچىك تارماق ئېقىنلارنى ئۆزىگە قوشۇۋالىدۇ، يىللىق ئوتتۇرىچە ئېقىن مىقدارى سېكۇنتىغا 6430 كۇب مېتىر كېلىدۇ.



دوناي دەرياسىنىڭ مەنزىرىسى.

دوناي دەرياسى دەريا بويىدىكى خەلقلەرنىڭ ماكانىنى گۈزەللەشتۈرۈپلا قالماستىن، يەنە ئۇلارنى زور مىقداردىكى ئېلېكتىر ئېنېرگىيەسى ۋە قولايلىق سۇ قاتنىشى بىلەنمۇ تەمىنلەيدۇ. بۇ دەريانىڭ ترانسپورت قىممىتى ئىنتايىن چوڭ، ماينىز - دوناي دەرياسى قانىلى بىلەن رېيىن دەرياسى تۇتاشتۇرۇلغاندىن كېيىن، قارا دېڭىزدا پاراخوتقا ئولتۇرۇپ دوناي دەرياسى ئارقىلىق شىمالىي دېڭىزغا بارغىلى بولىدىغان بولدى، ئۇ ياۋروپانىڭ ئوتتۇرا قىسمىدىكى زىچ سۇ ترانسپورت لىنىيەسىگە ئايلاندى. دوناي دەرياسىنىڭ ئىككى قىرىغىقىدا نۇرغۇنلىغان گۈزەل شەھەرلەر بار بولۇپ، ئاۋستىرىيەنىڭ پايتەختى

نىلى ئارقىلىق بالتىق دېڭىزى، ئاق دېڭىز، ئازوۋ دېڭىزى، قارا دېڭىز ۋە كاسپىي دېڭىزىغا تۇتىشىدۇ ھەمدە قانال ئارقىلىق موسكۋاغا تۇتىشىپ، چوڭ بەش دېڭىزغا تۇتىشىدىغان غايەت زور سۇ قاتنىشى تورىنى ھاسىل قىلغان. غول ۋە تارماق ئېقىنلاردىكى قاتنىغىلى بولىدىغان مۇساپە 3256 كىلومېتىر بولۇپ، بۇ رۇسىيەنىڭ ئەڭ مۇھىم ئىچكى دەريا قاتناش يولى ھېسابلىنىدۇ. ۋولگا دەرياسىنىڭ غول - تارماق ئېقىنلىرى بىپايان ياۋروپا تۈزلەڭلىكىدىن ئېقىپ ئۆتەدۇ، ئۇنىڭ بىلەن سۇغىرىلىدىغان يەر كۆلىمى 136 مىليون گېكتارغا يېتىپ، ھاۋزىسىنىڭ كۆلىمى رۇس يەنى ۋولگا ياۋرپا رايونى كۆلىمىنىڭ 1/4 نى ئىگىلەيدۇ. دەريا بويىدىكى سۇ كۈچى ئېلېكتىر ئىستانسىلىرىنىڭ ئومۇمىي توك چىقىرىش مىقدارى تۈن مەملىكەتتىكى ھەر تۈرلۈك ھەرىكەتلەندۈرگۈچ كۈچلىرى ئارقىلىق چىقىرىلغان توك مىقدارىنىڭ تەخمىنەن 10% نى ئىگىلەيدۇ. ھاۋزا رايونىدا 60 مىليون ئاھالە ئولتۇراقلاشقان بولۇپ، بۇ رۇسىيە نوپۇسىنىڭ 2/5 نى ئىگىلەيدۇ، يېزا ئىگىلىك، سانائەت ۋە بېلىقچىلىق ئىشلەپچىقىرىش قىممىتى پۈتۈن مەملىكەتنىڭ ئومۇمىي ئىشلەپچىقىرىش قىممىتىنىڭ 1/4 نى ئىگىلەيدۇ، توشۇلىدىغان مال مىقدارى تۈن مەملىكەتتىكى سۇ ترانسپورتىنىڭ 70% نى ئىگىلەيدۇ. بۇنىڭدىن بىلىشكە بولىدۇكى، ۋولگا دەرياسى رۇسىيەنىڭ خەلق ئىگىلىكى ۋە خەلق تۇرمۇشىدا مۇھىم رول ئوينايدۇ ھەمدە ئۇ رۇس مەدەنىيىتىنىڭ بۆشۈكى بولغاچقا، «رۇسىيەنىڭ ئانىسى» دەپ تەرىپلىنىدۇ.

**دوناي دەرياسى** دوناي دەرياسى مەشھۇر خەلقئارالىق دەريا، ياۋروپا بويىچە ئىككىنچى چوڭ دەريا، دۇنيا بويىچە ئېقىپ ئۆتىدىغان دۆلەتلىرى ئەڭ كۆپ دەريادۇر. ئۇ گېرمانىيەنىڭ

**كونگو دەرياسى** ب د ت 21 - ئە -

سىر دۇنيا سۇ بايلىقى كومىتېتىنىڭ تەكشۈرۈش دوكلاتىدا: نۆۋەتتە دۇنيادا پەقەت جەنۇبىي ئامېرىكىدىكى ئامازون دەرياسى بىلەن ئافرىقىدىكى كونگو دەرياسىدىن ئىبارەت ئىككى چوڭ دەريانىلا ساغلام دەريا قاتارىغا قويۇشقا بولىدۇ، دەپ كۆرسىتىلگەن.

كونگو دەرياسى ئافرىقا قىتئەسىدىكى ئىككىنچى ئۇزۇن دەريا بولۇپ، ئۇ يەنە زايىر دەرياسى دەپمۇ ئاتىلىدۇ. بۇ دەريا ئوتتۇرا غەربىي ئافرىقىغا جايلاشقان بولۇپ، زامبىيەنىڭ شەرقىي شىمال قىسمىدىكى چامبېشى دەرياسىدىن باشلىنىدۇ. شىمالغا قاراپ ئېگىلگەن چوڭ يايىسىمان ھالەتتە بولۇپ، ئېكۋاتوردىن ئىككى قېتىم كېسىپ ئۆتىدۇ، ئاندىن غەربىي جەنۇبقا قاراپ ئېگىزلىك ۋە لىدۇ. ۋىڭستون شارقىراتما توپىدىن ئېقىپ ئۆتۈپ، ئاتلانتىك ئوكيانغا قويۇلىدۇ. ئومۇمىي ئۇزۇنلۇقى 4640 كىلومېتىر، ھاۋزىسىنىڭ كۆلىمى 3 مىليون 700 مىڭ كىۋادرات كىلومېتىر كېلىدۇ. يىللىق ئوتتۇرىچە ئېقىن مىقدارى ھەر سېكونتىغا 80 مىڭ كۇب مېتىرغا يېتىدۇ. ئەگەر ئېقىن مىقدارى بويىچە ئايرىساق، كونگو دەرياسىنىڭ ئېقىن مىقدارى ئامازون دەرياسىدىن قالسىلا، دۇنيا بويىچە ئىككىنچى ئورۇندا تۇرىدۇ.

كونگو دەرياسىنىڭ غول ئېقىنى ئېكۋاتوردىن ئىككى قېتىم ئۆتىدۇ. چوڭ - كىچىك تارماق ئېقىنلىرىنىڭ كۆپىنچىسى ئېكۋاتور كۆپ يامغۇرلۇق رايونىغا جايلاشقان بولۇپ، ئېقىن مىقدارى غايەت زور ۋە مۇقىم. غول ۋە تارماق ئېقىنلىرىدا خەتەرلىك ساھىللار، شارقىراتمىلار ۋە جىددىي ئېقىنلار كۆپ، سۇ كۈچى بايلىقى مول، سۇ كۈچى ئېنېرگىيە زاپىسى 130 مىليون كىلوۋاتقا يېتىدۇ، بۇ دۇنيا سۇ كۈچى ئېنېرگىيە ئومۇمىي زاپىسىنىڭ 1/6 دىن كۆپرەكىنى ئىگىلەيدۇ. بۇ دەريادا سۇ تىرانسپور-

تى تەرەققىي قىلغان. غول ئېقىنى ۋە قاتنىغىلى بولىدىغان تارماق ئېقىنلىرى غايەت چوڭ سۇ تىرانسپورتى تورىنى ھاسىل قىلغان، قاتناش مۇساپىسى تەخمىنەن 20 مىڭ كىلومېتىر كېلىدۇ.

**نىل دەرياسى**

نىل دەرياسى دۇنيا بويىچە بىرىنچى ئۇزۇن دەريا بولۇپ، ئاق ۋە كۆك نىل دەريالىرى ئۇنىڭ يۇقىرى مەنبەسى ھېسابلىنىدۇ. بۇ دەريالار سۇداننىڭ پايتەختى خارطومدا قوشۇلغاندىن كېيىن نىل دەرياسى دەپ ئاتىلىدۇ. ئومۇمىي ئۇزۇنلۇقى 6671 كىلومېتىر، ھاۋزىسىنىڭ كۆلىمى 2 مىليون 870 مىڭ كىۋادرات كىلومېتىر بولۇپ، ئافرىقا يەر مەيدانىنىڭ تەخمىنەن 10% نى ئىگىلەيدۇ. بۇ دەريا رۋاندا، بۇرۇندى، تانزانيا، كېنىيا، كېنىيا، كونگو (كىنىشاسا)، سۇدان، ئېفىئوپىيە، مىسىر قاتارلىق توققۇز دۆلەتتىن ئېقىپ ئۆتۈپ، ئەڭ ئاخىردا ئوتتۇرا دېڭىزغا قويۇلىدۇ. بۇ دۇنيا بويىچە ئېقىپ ئۆتىدىغان دۆلەتلىرى ئەڭ كۆپ خەلقئارالىق دەريالارنىڭ بىرى ھېسابلىنىدۇ.

نىل دەرياسىدىن دېڭىزغا قويۇلىدىغان يىللىق ئوتتۇرىچە ئېقىن مىقدارى سېكونتىغا 2300 كۇب مېتىر، يىللىق ئېقىن مىقدارى 72 مىليارد 500 مىليون كۇب مېتىرغا يېتىدۇ، بۇ دۇنيادىكى سۇ مىقدارى سەل ئازراق بولغان چوڭ دەريا بول-

سىمۇ، دەريا بويىدىكى ھەرقايسى ئەللەر خەلقىنىڭ ئىشلەپچىقىرىش ۋە تۇرمۇشىنى قىممەتلىك سۇ بايلىقى بىلەن تەمىنلەپ، تەخمىنەن 250 مىليون ئاھالىنى بېقىپ كەلمەكتە.

نىل دەرياسى ئېقىپ ئۆتىدىغان دۆلەتلەرگە نىسبەتەن تۆۋەندىكىدەك مۇھىم ئىقتىسادىي ئەھمىيەتكە ئىگە: نىل دەرياسىنىڭ ئوتتۇرا ۋە تۆۋەن ئېقىنىدا ھەر يىلى 6 - ئايدىن 10 - ئايغىچە قەرەللىك تاشقىن بولۇپ، دەريانىڭ ئىككى قىرغىقىدا زور مىقداردا مۇنبەت لاتىقلار تىندۇرۇلغان. بۇ يەرلەر ئۇزاق مەزگىل ئېچىپ تېرىلىش نەتىجىسىدە مەشھۇر دەريا ۋادىسى بوستانلىق بەلباغىغا ۋە دېلتا يېزا ئىگىلىك رايونىغا ئايلانغان. تۆۋەن ئېقىنى رايونى بولسا دۇنيانىڭ قەدىمىي مەدەنىيەت بۆشۈكلىرىنىڭ بىرى، شۇنداقلا ھازىرقى زامان ئافرىقىنىڭ نوپۇسى ئەڭ زىچ، ئىقتىسادى تەرەققىي قىلغان رايونى ھېسابلىنىدۇ. نىل دەرياسىنىڭ سۇ كۈچى بايلىقى مول بولۇپ، ھاۋزىسىدا بىر قانچە چوڭ تىپتىكى چۈشۈرگە ۋە سۇ توسمىلىرى ياسالدى، سۇ ئېلېكتر ئىستانسىسى گېنېراتورلىرىنىڭ قۇراشتۇرۇلغان سىغىمچانلىقى ۋە سۇغىرىش كۆلىمى ئايرىم - ئايرىم ھالدا ئافرىقىنىڭ 1/2 ۋە 1/5 دىن كۆپرەكىنى ئىگىلىدى. ئاسۋان ئېگىز توسمىسى سۇ ئىنشائاتى تۈگۈندىن پايدىلىنىپ ھەم كەلكۈندىن

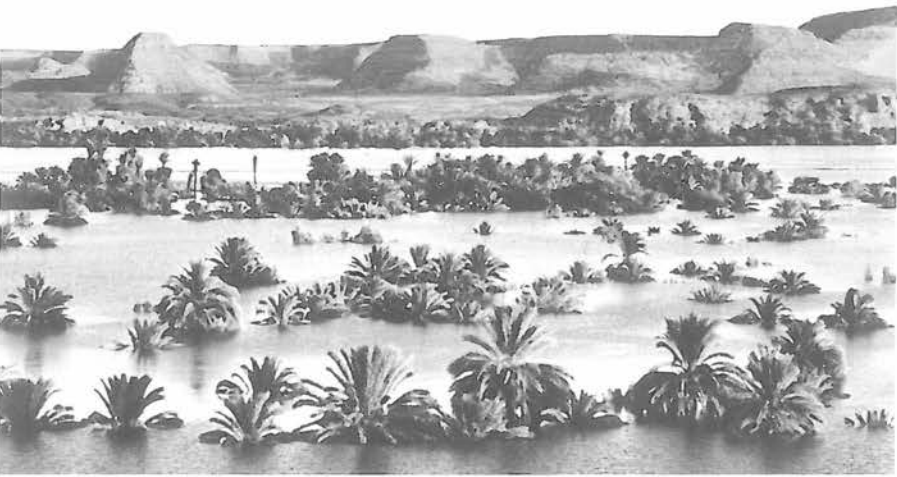

نىل دەرياسى مەنزىرىسى.



مۇداپىئە كۆرگىلى، توك چىقارغىلى، سۇ ترانسپورتىدىن پايدىلانغىلى بو- لىدۇ، ھەم بېلىقچىلىق ۋە ساياھەت- چىلىكىنى تەرەققىي قىلدۇرغىلى بو- لىدۇ. بۇ نىل دەرياسىنىڭ تۆۋەنكى ئېقىنىنىڭ سۇ رايى ئالاھىدىلىكى ۋە ئېكولوگىيە سىستېمىسىغىمۇ زور ئۆزگىرىشلەرنى ئېلىپ كېلىدۇ.

**مىسىسىپى دەرياسى** «مىسىس- سىپى» سۆزى ئىندىيان تىلىدا «چوڭ دەريا» ياكى «دەريالارنىڭ ئاتىسى» دې- گەن مەنىدە.

مىسىسىپى دەرياسى دۇنيادا- كى چوڭ دەريالارنىڭ بىرى، شۇنداقلا شىمالىي ئامېرىكا قىتئەسى بويىچە ئەڭ ئۇزۇن، ھاۋزىسىنىڭ كۆلىمى ئەڭ كەڭ، سۇ مىقدارى ئەڭ كۆپ دەريا بولۇپ، ئامېرىكىنىڭ مىنىسۇ- تا ئىشتاتىنىڭ غەربىي شىمال قىس- مىدىكى دېڭىز يۈزىدىن 501 مېتىر ئېگىزلىكتىكى ئىتاسكا كۆلىدىن باشلىنىپ، جەنۇبقا قاراپ ئېقىپ مېكسىكا قولتۇقىغا قويۇلىدۇ. بۇ دەريا كانادانىڭ ئىككى ئۆلكىسى ۋە ئامېرىكىنىڭ 31 ئىشتاتىدىن ئېقىپ ئۆتىدۇ، ھاۋزىسىنىڭ كۆلىمى 3 مىليون 220 مىڭ كىۋادرات كىلو- مېتىردىن ئېشىپ، شىمالىي ئامېرى- كا قىتئەسىنىڭ ئومۇمىي كۆلىمىنىڭ 1/8 نى ئىگىلەيدۇ. ئومۇمىي ئۇزۇن- لۇقى 6262 كىلومېتىر بولۇپ، دۇن- يا بويىچە تۆتىنچى ئۇزۇن دەريا ھې- سابلىنىدۇ.

مىسىسىپى دەرياسىنىڭ ھاۋزا كۆلىمى كەڭ بولۇپ، ھەرقايسى جايلىرىنىڭ كىلىماتى روشەن پەرق- لىنىدۇ، تاشقىن مەزگىلى ۋە سۈيى قىس مەزگىلىمۇ ئوخشاشمايدۇ. ھاۋزا دائىرىسىدە سۇ كۈچى بايلىقى مول بولۇپ، سۇ كۈچى ئېنېرگىيە زاپىسى 26 مىليون 300 مىڭ كىلوۋاتقا يې- تىدۇ، ئېقىن مىقدارى ئەڭ چوڭ بول- غان تارماق ئېقىن — ئوخېئو دەريا- سىنىڭ ئېنېرگىيە مىقدارى بىرقە- دەر چوڭ، ئېچىلىش دەرىجىسىمۇ يۈ- قىرى بولۇپ، مەشھۇر تېنېپسى دەر-

ياسى سۇ ئېلېكتىر قۇرۇلۇشىمۇ مۇشۇ رايونغا جايلاشقان. مىسىس- سىپى سۇ سىستېمىسى ئامېرىكىنىڭ ئوتتۇرا جەنۇبىي قىسمىنى يېزا ئى- گىلىكى، سانائەت ۋە تۇرمۇشتا ئىش- لىتىلىدىغان مول سۇ مەنبەسى بىلەن تەمىنلەيدۇ، يەنە كېلىپ سۇ قاتنىشى قىممىتىمۇ ناھايىتى چوڭ. 50 كە يې- قىن غول ۋە تارماق ئېقىنىنىڭ قات- ناش مۇساپىسى تەخمىنەن 62 مىڭ كىلومېتىرغا يېتىدۇ، ھاۋزىسىدىكى نۇرغۇن قاناللار بەش چوڭ كۆل — ساينىت لاۋرېنس سۇ يولى بىلەن تۈ- تاشتۇرۇلۇپ، دەريا، كۆل ۋە دېڭىزلار ئۆزئارا تۇتاشقان ھازىرقى زامان سۇ ترانسپورت تورىنى ھاسىل قىلغان. دېڭىز كېمىلىرى غول ئېقىنى بويلاپ يۇقىرىغا قاراپ 400 كىلومېتىر يۈ- رلەيدۇ. ئامېرىكىنىڭ دانلىق زىرا- ئەتلىرى بىلەن دادۇرنىڭ يېرىمى مىسىسىپى دەرياسىنىڭ يۇقىرى ئېقىنىدىن توشۇپ چىقىلىدۇ.

**شارقىراتما** شارقىراتما گېئولوگ- يەدە تىكتىن چۈشكەن سۇ (گازما) دەپ ئاتىلىدۇ. ئۇ يەر شارىنىڭ ئىچكى ۋە تاشقى كۈچلىرىنىڭ تەسىرىدە شە- كىللەنگەن. مەسىلەن، ئۈزۈلمە، ئول- تۇرۇشما قاتارلىق گېئولوگىيەلىك تۈزۈلمە ھەرىكىتى ۋە يانار تاغ پارت- لىشى قاتارلىقلار پەيدا قىلغان يەر يۈزىدىكى ئۆزگىرىشلەر تۈپەيلىدىن، ئېقىۋاتقان دەريا سۈيى توساتتىن تەقربىي تىك ھالەتتە چۈشىدۇ. مانا مۇشۇنداق رايونلاردا شارقىراتمىلار ھاسىل بولىدۇ. شارقىراتما دەريا قى- نىنىڭ زور ئۈزۈلگەنلىكىنى ئىپادە- لەيدۇ. بۇ خىل شارقىراتما ئىچكى كۈچلەرنىڭ ئاساسلىق يېتەكچى ئا- مىل بولۇشىدىن شەكىللىنىدۇ. يەنە بىر خىلى بولسا ئېقىن سۇلارنىڭ يا- لىشى ۋە ئېرىتىشى قاتارلىق تاشقى كۈچلەر تەسىرىنىڭ ئاساسلىق يې- تەكچى ئامىل بولۇشىدىن شەكىللە- نىدۇ. مەسىلەن دەريا قىنىدىكى تاغ جىنىسلىرىنىڭ يۇمشاق — قاتتىقلى- قى بىردەك بولمىغانلىقتىن، ئېقىن

سۇلار يۇمشاق تاغ جىنىسلىرىنى ئوڭايلا ئۇپرىتىدۇ، بۇنىڭ بىلەن گىز — پەسلىك پەرقى ناھايىتى چوڭ يەر تۈزۈلۈش پەرقى پەيدا بولىدۇ. شارقىراتما ھاسىل قىلىدۇ. بۇنىڭدىن باشقا، مۇزلۇقلارنىڭ تاغ جىنىسلى- رىنى يونۇپ ئۇپرىتىشىمۇ شارقىرات- ما ھاسىل قىلىشى مۇمكىن. چۈشۈش پەرقى، كەڭلىكى ۋە سۇ مىقدارى قا- تارلىقلار شارقىراتمىنى ھاسىل قىل- غۇچى ئۈچ ئامىل ھېسابلىنىدۇ.

**خۇاڭخې دەرياسى خۇكۇ شار- قىراتمىسى** خۇاڭخې دەرياسى خۇكۇ شارقىراتمىسى سەنشى ئۆلكىسى جىشىەن ناھىيە بازىرىنىڭ غەرب تە- رپىدىكى 49 كىلومېتىر يىراقلىقتا، قا، لىنقىن شەھىرىدىن 165 كىلو- مېتىر يىراقلىقتىكى سەنشى — شەن- شى جىلغىسىدىكى خۇاڭخې دەرياسى قىنىغا جايلاشقان. خۇكۇ شارقىرات- مىسى خۇاڭخې دەرياسى ئېقىپ خۇكۇ ئەتراپىغا كەلگەندە، ئىككى قىرغاق- تىكى ئېگىز تاغلار خۇاڭخېنىڭ سۈ- يىنى تار خۇاڭخې جىلغىسىدا چەكلەپ تۇرغانلىقتىن، دەريا سۈيى يىغىلىپ جىددىي ئېقىپ، چوڭقۇر ئازگالغا ئې- قىپ چۈشكەندە چاچراپ ئۆركەشلەپ غايەت چوڭ چوڭقۇر سېرىق سۇ ۋاراقلاپ قايناۋاتقاندا كۆرۈنۈشىنى ھاسىل قىلغانلىقىغا قارىتىلغان. خۇكۇ شارقىراتمىسىنىڭ كەڭلىكى پەسلىنىڭ ئۆزگىرىشىگە ئەگىشىپ



خۇاڭخې دەرياسى خۇكۇ شارقىراتمىسى.

ئۆزگىرىدۇ، ئادەتتە كەڭلىكى 30 مېتىر ئەتراپىدا بولۇپ، تاشقىن مەزگىلىدە كېڭىيىپ 50 مېتىر ئەتراپىغا يېتىدۇ. شارقىراتمىنىڭ چۈشۈش پەرقى 20 ~ 30 مېتىر ئارىلىقىدا بولىدۇ. دەريا ياقىسىدا تۇرۇپ شارقىراتمىنى تاماشا قىلغاندا، «بوران ھۆركىرەۋاتقاندا، ئاتلار كىشىنەۋاتقاندا، خۇاڭخې نەرە تارتىۋاتقاندا» ھەيۋەتلىك سادا ئاڭلىنىدۇ.

**گۈيجۇ خۇاڭگوشۇ شارقىراتمىسى**

گۈيجۇ ئۆلكىسىنىڭ جېننىڭ بۇيى - زۇ - مياۋزۇ ئاپتونوم ناھىيەسىدىكى بېيپەنجياڭ دەرياسىنىڭ تارماق ئېقىنى بولغان داڭياخې دەرياسىنىڭ يۇقىرى ئېقىنىدىكى خۇاڭگوشۇ شارقىراتمىسى جۇڭگو ۋە چەت ئەللەرگە داڭلىق. ئۇ يەردە تاغلار بىر - بىرىگە تۇتاش كەتكەن. بەيشۈي دەرياسى شەرقىي شىمالدىكى تاغ قولىتۇقىدىكى تىك قىيالاردىن شىددەت بىلەن ئېقىپ چۈشۈپ، ھەيۋەتلىك دولقۇنلارنى پەيدا قىلىدۇ. دەريا خۇاڭگوشۇ بۆلىكىدىن ئېقىپ ئۆتكەندە، دەريا قىنىدىكى ئۈزۈكلەر تۈپەيلىدىن، توققۇز پەلەمپەيلىك شارقىراتما شەكىللەنگەن، بۇلارنىڭ ئىچىدە ئەڭ چوڭى دەل خۇاڭگوشۇ شارقىراتمىسىدۇر. ئۇنىڭ كەڭلىكى تەخمىنەن 30 ~ 40 مېتىر كېلىدۇ، ئەڭ كەڭ بولغاندا 80 مېتىرغا يېتىدۇ. 60 نەچچە



خۇاڭگوشۇ شارقىراتمىسى (جاڭ لىشيا تارتقان)

مېتىر ئېگىزلىكتىكى تىك قىيالار - دىن چۈشۈۋاتقان سۇلار قاتتىق سادا ياڭرىتىدۇ، ئۇنىڭغا تۇمانلار قوشۇلۇپ، ئاجايىپ كۆركەم مەنزىرە پەيدا قىلىدۇ.

**ئىگۋاسۇ شارقىراتمىسى** دۇنيا بويىچە ئەڭ كەڭ شارقىراتما بىرازىلىيە بىلەن ئارگېنتىنا چېگراسى بولغان ئىگۋاسۇ دەرياسىنىڭ تۆۋەنكى ئېقىدىكىغا جايلاشقان.

ئىگۋاسۇ دەرياسىنىڭ ئېغىزىغا 26 كىلومېتىر قالغان جايغا كەلگەندە، دەريا سۈيى تو - ساتتىن بىر بۆلەك چوڭقۇر جىلغىغا ئېقىپ چۈشىدۇ، شىددەتلىك دەريا سۈيى يېرىم ھالقىد - سىمان ھالەتتە ئۇچقانداك پەسكە چۈشىدۇ، چۈشۈش پەرقى 60 مېتىر - دىن 85 مېتىرغىچە كېلىدۇ. دەريا قىنىدىكى تاغ جە - نىسلىرى ۋە ئارال - چاقلار قۇرغاق پە -

سىلدە شارقىراتمىنى يۈزلىگەن تال - تال بۆلەكلەرگە ئايرىۋېتىدۇ، تاش - قىن مەزگىلى يېتىپ كەلگەندە، سۇ مىقدارى كۆپىيىپ، نەچچە يۈزلىگەن تال - تال شارقىراتمىلار قوشۇلۇپ كەڭلىكى 3000 مېتىردىن 4000 مېتىرغىچە كېلىدىغان غايەت زور سۇ پەردىسىنى ھاسىل قىلىدۇ. تۇمانلار قاپلايدۇ، شارقىراتمىنىڭ ساداسى نەچچە كىلومېتىرغا يېتىپ بېرىپ، ئاجايىپ مەنزىرە پەيدا قىلىدۇ. بىرا - زىلىيە بىلەن ئارگېنتىنا بۇ رايوندا دۆلەت باغچىسى قۇرغان بولۇپ، ھەر يىلى نەچچە ئون مىڭلىغان دۆلەت ئىچى ۋە سىرتىدىكى سايھەتچىلەرنى ئۆزىگە جەلپ قىلماقتا. شارقىراتمدا غايەت زور سۇ كۈچى بايلىقى ساقلانغان بولۇپ، ئۇنىڭدىن ئېچىپ پايدى - لىنىش پىلانى تۈزۈلمەكتە.

**نياگاگارا شارقىراتمىسى** «نياگاگارا» سۆزى ئىندىيان تىلىدا «گۈلدۈرماما ئىلاھىنىڭ سۈيى» دېگەن مەنىدە. نى - ياگاگارا شارقىراتمىسى دۇنيادىكى مەشھۇر شارقىراتمىلارنىڭ بىرى بولۇپ، كانادا بىلەن ئامېرىكىنىڭ چېگراسىدىكى نياگاگارا دەرياسى ئېرى كۆلىدىن ئونتاريو كۆلىگە ئۆتىدىغان سۇ يولىغا جايلاشقان. نياگاگارا دەريا - سىنىڭ چۈشۈش پەرقى 99 مېتىر كېلىدۇ، دەريا سۈيى شىددەت بىلەن تىك قىيالاردىن ئوقتەك ئېقىپ چۈ -

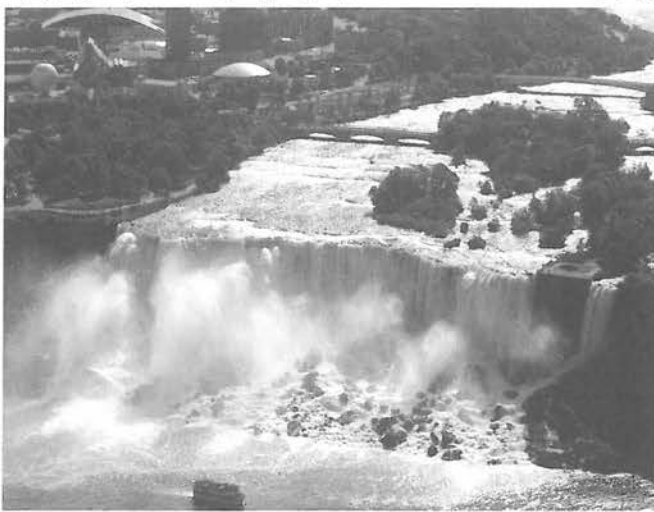

نياگاگارا شارقىراتمىسى (سۈرەتنى جاڭ لىشيا تارتقان).

شۇپ، ھەيۋەتلىك كۆركەم مەنزىرە ھاسىل قىلىدۇ.

نياگاگارا شارقىراتمىسىنىڭ ئوتتۇرىسىدا بىر كىچىك تاش ئارال - گوئات ئارىلى بار. بۇ ئارال يەنە خۇشاللىق ئارىلى دەپمۇ ئاتىلىدۇ. گوئات ئارىلىنىڭ شەرقىي تەرىپىدىكى شارقىراتمىنىڭ كەڭلىكى 305 مېتىرغا، چۈشۈش پەرقى 50.9 مې - تىرغا يېتىدۇ، بۇنىڭ ئامېرىكا چېگراسىدىكى قىسمى ئامېرىكا شارقىراتمىسى دېيىلىدۇ؛ غەربىي تەرىپىدىكى شارقىراتمىنىڭ كەڭلىكى 793 مېتىر، چۈشۈش پەرقى 49.4 مېتىرغا يېتىدۇ، بۇ شارقىراتما - نادا چېگراسىدا يايىسىمان ھالەتتە بولغانلىقتىن، تاقىسىمان شارقىراتما دېيىلىدۇ. نياگاگارا دەرياسىنىڭ %95 سۈيى تاقىسىمان شارقىراتمىدىن ئې -



قىپ چۈشىدۇ. نىياگارا شارقىراتمىد - سىنىڭ ئەڭ چوڭ ئارتۇقچىلىقى سۇ مىقدارى كۆپ ۋە مۇقىم. ئامېرىكا بىلەن كانادا شارقىراتما ئەتراپىدا بىر قاتار سۇ ئېلېكتىر ئىستانسىلىرىنى قۇرۇپ چىقتى. شارقىراتمىنىڭ ئەتراپى دۇنيادىكى مەشھۇر ساياھەت رايونىغا ئايلاندى.

**كۆل** قۇرۇقلۇقتىكى بىرقەدەر يېپىق كەلگەن تەبىئىي ئازگاللىرىدا سۇلارنىڭ يىغىلىشىدىن ھاسىل بولغان سۇلۇق كۆل دەپ ئاتىلىدۇ.

كۆلنىڭ ھاسىل بولۇش سەۋەبلىرى ھەرخىل بولىدۇ. يەر پوستى ھەرىكىتى كەلتۈرۈپ چىقارغان يەر پوستىنىڭ ئۈزۈلۈشى، ئولتۇرۇشۇشى، چۆكۈشىدىن شەكىللەنگەن تۈزۈلمىلىك ئويمانلىقتا سۇنىڭ يىغىلىشىدىن ھاسىل بولغان كۆل ئادەتتە تۈزۈلمىلىك كۆل دەپ ئاتىلىدۇ. ئۇنىڭ ئالاھىدىلىكى: كۆل قىرغاقلىرى تەكشى، تار ھەم ئۇزۇن، قىرغاق يازباغرى تىك، بىرقەدەر چوڭقۇر بولىدۇ، مەسىلەن، ئاسىيادىكى بايقال كۆلى. ۋولقان ئېتىلىغاندىن كېيىن ۋولقان ئېغىزىدا سۇ يىغىلىشىدىن ھاسىل بولغان كۆل ۋولقان ئاغزى كۆلى دەپ ئاتىلىدۇ. ئۇنىڭ تاشقى كۆل رۈنۈشى ئادەتتە تەقربىي چەمبەر سىمان ياكى تاقسىمان بولىدۇ، بىر قەدەر چوڭقۇر كېلىدۇ، مەسىلەن، چاڭبەيشەن تېغىدىكى تېنچى كۆلى. ۋولقان پارتلاش ياكى ماگمىلارنىڭ ئېقىپ چىقىشى ياكى يەر تەۋرەش، تاغ كۆچكۈنى، سىيرىلىش، لاي تاش ئېقىنى، مورىنا قاتارلىقلار كەلتۈرۈپ چىقارغان تاغ كۆچكۈنىنىڭ دەريا يولىنى توسۇپلىشىدىن شەكىللەنگەن كۆل توسالما كۆلى دەپ ئاتىلىدۇ، مەسىلەن، جۇڭگونىڭ بەش چوڭ تۇتاش كۆلى. دەريانىڭ يولىنى ئۆگەرتىشى، ئەگرى جايىنى تۈزلىشى، لاتقا تىنىشى قاتارلىق سەۋەبلەردىن شەكىللەنگەن كۆل دەريادىن ھاسىل بولغان كۆل دەپ ئاتىلىدۇ. بۇ

خىل كۆللەر كۆپىنچە ئورغاقسىمان ياكى بويۇنتۇرۇقسىمان شەكىلدە بولىدۇ، جۇڭگونىڭ جياڭخەن تۈزلەڭلىكىدە بۇ خىل كۆللەر كۆپ. شامالنىڭ تەسىرىدە شەكىللەنگەن كۆللەر شامالنىڭ يالىشى بىلەن ھاسىل بولغان ئازگاللىرىدا سۇنىڭ يىغىلىشىدىن شەكىللىنىدۇ. بۇ خىل كۆللەر كۆپىنچە قۇرغاق ۋە يېرىم قۇرغاق كەلىماتلىق رايونلاردىكى قۇم بارخانلىرىنىڭ شامالغا دالدا تەرىپىگە ياكى قۇم دۆڭلىرى ئارىلىقىدىكى ئويمان جايلارغا تارقالغان، مەسىلەن، ئىچكى موڭغۇلدىكى بەزى كۆللەر. مۇزلۇق تەسىرىدىن شەكىللەنگەن كۆللەر بولسا مۇزلۇقلار پائالىيىتىنىڭ يۈنۈپ ئۆپىرىتىشى ۋە مورىنالار تەسىرىدە شەكىللىنىدۇ. بۇ خىل كۆللەر كۆپىنچە قەدىمكى مۇزلۇقلار پائالىيىتى بولغان رايونلاردا تۈركۈملەپ پەيدا بولغان. ئۇلارنىڭ شەكىلى ھەرخىل بولىدۇ، مەسىلەن، فىنلاندىيە، شىۋېتسىيە ۋە شىمالىي ئامېرىكا قىتئەسىدىكى نۇرغۇنلىغان كۆللەر ۋە جۇڭگونىڭ شىزاڭدىكى بەزى كۆللەر بۇنىڭغا مىسال بولالايدۇ. بۇنىڭدىن سىرت، ئىنسانلار سۇ ئىنشائاتلىرىنى ياساپ، سۇ ئاپتىنى تۈگىتىش، ئىنساننى راۋاجلاندۇرۇش، تەبىئەتنى ئۆزگەرتىش ئۈچۈن نۇرغۇنلىغان سۈنئىي كۆللەرنى، يەنى سۇ ئامبارلىرىنى ياسىدى.

دۇنيادىكى كۆللەرنىڭ ئومۇمىي كۆلىمى 2 مىليون 60 مىڭ كىۋادرات كىلومېتىر بولۇپ، پۈتكۈل يەر شارىدىكى قۇرۇقلۇق كۆلىمىنىڭ %15 نى ئىگىلەيدۇ، كۆللەرنىڭ ئومۇمىي مىقدارى 176 مىڭ كۆپ كىلومېتىر كېلىدۇ. جۇڭگودىكى كۆللەرنىڭ ئومۇمىي كۆلىمى 80 مىڭ كىۋادرات كىلومېتىردىن ئاشىدۇ، جۇڭگودا كۆلىمى 1 كىۋادرات كىلومېتىردىن

چوڭ بولغان تەبىئىي كۆللەرنىڭ سانى 2300 دىن ئاشىدۇ. كۆل سۈيى سۇ بايلىقىنىڭ مۇھىم تەشكىلى قىسمى بولۇپ، ئۇنىڭدا زور مىقداردا سۇ ئېنېرگىيەسى، سۇ ئىنشائاتى، قېزىلما بايلىق، سۇدا ياشايدىغان جانلىقلار قاتارلىق بايلىقلار ساقلانغان، سۇغىرىش، سۇ تىرانسپورتى، توك چىقىرىش، ئېقىنلارنى تەڭشەش، خىمىيە سانائىتى ئىشلەپچىقىرىشى، بېلىقچىلىق ئىشلەپچىقىرىشى ۋە ساياھەتچىلىك قاتارلىق ساھەلەردە ئۇنىڭدىن پايدىلانغىلى بولىدۇ.

**پوياڭخۇ كۆلى** پوياڭخۇ كۆلى جۇڭگو بويىچە ئەڭ چوڭ تاتلىق سۇ لۇق كۆل، شۇنداقلا چاڭجياڭنىڭ ئوتتۇرا ۋە تۆۋەن ئېقىنىدىكى سۇ كىرىپ چىقىدىغان چوڭ تىپتىكى كۆلدۇر. قەدىمدە بۇ كۆل «پىڭلى» دەپ ئاتالغان. ئۇ چاڭجياڭنىڭ ئوتتۇرا ئېقىنىنىڭ جەنۇبىي قىرغىقى، جياڭشىننىڭ شىمالىي قىسمىغا جايلاشقان بولۇپ، كۆلنىڭ يۈزى قاپاق شەكىلدە كۆرۈنىدۇ. دېڭىز يۈزىدىن ئېگىزلىكى 21 مېتىر، جەنۇبتىن شىمالغىچە ئۇزۇنلۇقى 170 كىلومېتىر، شەرقتىن غەربكىچە كەڭلىكى 18.8 كىلومېتىر، ماكسىمۇم كەڭلىكى 74 كىلومېتىر، كۆلىمى 3283 كىۋادرات كىلومېتىر، ئوتتۇرا

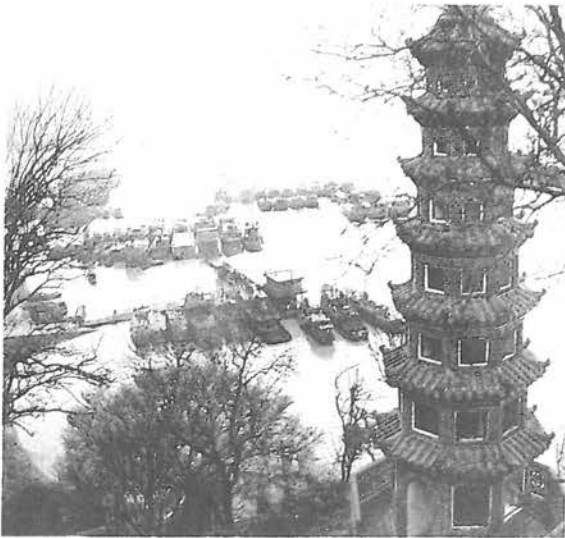

پوياڭخۇ كۆلى مەنزىرىسى.

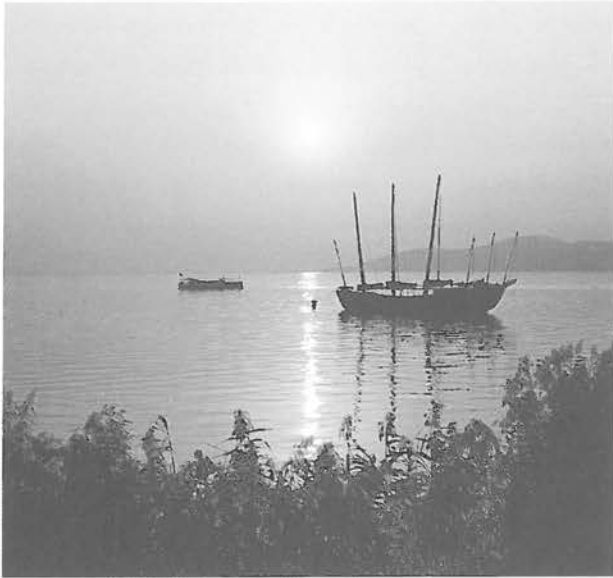

تەيخۇ كۆلى مەنزىرىسى (سۈرەتنى لى گۇاڭشيا تارتقان)

تاتلىق سۇلۇق كۆل ئىدى، ھازىر ئىككىدىن چى چوڭ تاتلىق سۇلۇق كۆل بولۇپ قالدى. ئۇنىڭ دائىرىسى خۇنەن، خۇبېي ئىككى ئۆلكىگە سوزۇلغان بولۇپ، شىمالىي تەرىپى چاڭجىياڭ، بىي تەرىپى شياڭجياڭ، زىچياڭ، يۈنجياڭ، لىشۈي قاتارلىق دەر-يالارغا تۇتىشىدۇ. سۇ نورمال مەزگىلدە ئۇنىڭ كۆلىمى 2820 كىۋادرات كىلومېتىر،

رىچە چوڭقۇرلۇقى 5.1 مېتىر، ماكىسمۇم چوڭقۇرلۇقى 16 مېتىر ئەتراپىدا كېلىدۇ. گەنجياڭ، فۇخې، شىنجياڭ، شىۋشۈي ۋە راۋخې قاتارلىق بەش دەريانىڭ سۈيى پويانغۇ كۆلىگە قويۇلىدۇ، شىمالدا چاڭجياڭ دەرياسىغا ئېقىپ كىرىپ، دېڭىزغا قويۇلىدۇ. پويانغۇ كۆلى دۇچاڭ بىلەن ۋۇچېڭ ئارىلىقىدىكى سۇگىمېن شەن تېغىنى پاسىل قىلىپ، جەنۇب ۋە شىمالدىن ئىبارەت ئىككى كۆلگە ئايرىلىدۇ. ھازىر بۇ ئىككى كۆل پويانغۇ كۆلىنىڭ ئاساسلىق سۇلۇق قىسمى بولۇپ، كۆلدە گىرەلىشىپ جايلاشقان 25 ئارال بار. كۆلنىڭ تېگى چاڭجياڭ دەرياسىنىڭ قىنىدىن ئېگىز بولغاچقا، بۇ كۆلنىڭ چاڭجياڭ دەرياسىنىڭ سۇ مىقدارىنى تەڭشەش ئىقتىدارى ناچار، پەقەت چاڭجياڭ دەرياسىدا تاشقىن بولغاندا ئۇنىڭ قىسمىنى قوبۇل قىلالايدۇ. كۆلنىڭ سۇ مەھسۇلاتلىرى بايلىقى مول بولۇپ، ھەرخىل بېلىق ۋە قۇملار تۈرلىرى، راك، قىسقۇچپاقا، سۇ قۇشلىرى، سۇ لەيلىسى، نېلۇپەر قاتارلىقلار كۆپ چىقىدۇ. كۆل بويىدا قىزىل قاشقا تۇرنا، بوز تۇرنا، قوڭۇر تۇرنا، قارا تۇرنا، ئاققۇ قاتارلىق ئەتىۋارلىق قۇش تۈرلىرى كۆپ بولۇپ، بۇ كۆلنىڭ «ئەتمۇۋارلىق قۇشلار پادىشاھلىقى» دېگەن نامى بار. 1983 - يىلى مەزكۇر كۆل پەسىل قۇشلىرى مۇھاپىزەت رايونى قىلىپ بېكىتىلدى. بۇ دۇنيا بويىچە ئەڭ چوڭ قۇش تۈرلىرىنى مۇھاپىزەت قىلىش رايونىدۇر. 1988 - يىلى دۆلەت دەرىجىلىك تەبىئىيلىكى قوغدىلىدىغان رايون قىلىپ ئايرىلدى. كۆلنىڭ شىمالىي تەرىپىدىكى ھەيۋەتلىك، كۆركەم لۇشەن تېغى مەملىكەت بويىچە نۇقتىلىق داڭلىق مەنزىرە رايونىدۇر.

كۆل بولۇپ، شەكلى بەرغەمۇتقا ياكى غەربكە تومپىيىپ چىققان ھىلال ئايدىغا ئوخشايدۇ. كۆلنىڭ ئۇزۇنلۇقى 68 كىلومېتىر، ئوتتۇرىچە كەڭلىكى 35.7 كىلومېتىر، كۆلىمى 2425 كىۋادرات كىلومېتىر، كۆل يۈزىنىڭ دېڭىز يۈزىدىن ئېگىزلىكى ئۈچ مېتىر ئەتراپىدا، ئوتتۇرىچە چوڭقۇرلۇقى 2.1 مېتىر كېلىدۇ. تەيخۇغا قوشۇلدىغان سۇ سىستېمىلىرىدىن شاۋشى، نەنشى دەريالىرى ۋە جياڭنەن قانلىق قاتارلىقلار بار. كۆلنىڭ سۈيى شەرقىي ۋە شىمالىي قىسمىدىكى شا-دۈن پورتى، شۈكۇ پورتى قاتارلىقلار دىن ۋاڭيۇخې، شۇجياڭ، ۋۇسۇڭجىياڭ، خۇاڭپۇجياڭ دەريالىرى ئارقىلىق سۇ قوبۇل قىلىدىغان ۋە چىقىرىدىغان كۆلدۇر.

كۆل يۈزىنىڭ دېڭىز يۈزىدىن ئېگىزلىكى 345 مېتىر، ئوتتۇرىچە چوڭقۇرلۇقى 65 مېتىر، ماكىسمۇم چوڭقۇرلۇقى 31 مېتىر كېلىدۇ، «800 چاقىرىملىق دۇڭتىڭخۇ كۆلى» دېگەن نامى بار. كۆل سۈيى چىڭلىك خادا تاشلىقىدا چاڭجياڭ دەرياسىغا ئېقىپ كىرىدۇ، بۇ سۇ قوبۇل قىلىدىغان ۋە چىقىرىدىغان چوڭ كۆل بولۇپ، كۆل سۈيى ئورنىنىڭ ئۆزگىرىشى ئاساسلىقى دەريا سۈيىنىڭ ئۆزگىرىشىدىن كېلىدۇ.

دۇڭتىڭخۇ كۆلى مەشھۇر بېلىق، گۈرۈچ ماكانى بولۇپ، بايلىق مەھسۇلاتلىرى ناھايىتى مول. يەنە يۇياڭ راۋىقى، جۈنشەن تېغى، شياڭخې مەقبەرىسى (ئىككى خانىش مەقبەرىسى)، ليۇيى قۇدۇقى، چۈيۈن بۇتخا-نىسى قاتارلىق مەشھۇر ساياھەت رايونلىرى بار.

**تەيخۇ كۆلى** تەيخۇ كۆلى جۇڭگو بويىچە ئۈچىنچى چوڭ تاتلىق سۇلۇق كۆل بولۇپ، دائىرىسى جياڭسۇ، جېجياڭ ئۆلكىلىرىگە سوزۇلۇپ باردۇ، قەدىمدە «جېنزې» دەپ ئاتالغان. بۇ كۆل چاڭجياڭ دەرياسى ۋە چيەن-تاڭجياڭ دەرياسىنىڭ لاتىقلىرىنىڭ تىنىشىدىن ھاسىل بولغان توسالما

رىچە چوڭقۇرلۇقى 5.1 مېتىر، ماكىسمۇم چوڭقۇرلۇقى 16 مېتىر ئەتراپىدا كېلىدۇ. گەنجياڭ، فۇخې، شىنجياڭ، شىۋشۈي ۋە راۋخې قاتارلىق بەش دەريانىڭ سۈيى پويانغۇ كۆلىگە قويۇلىدۇ، شىمالدا چاڭجياڭ دەرياسىغا ئېقىپ كىرىپ، دېڭىزغا قويۇلىدۇ. پويانغۇ كۆلى دۇچاڭ بىلەن ۋۇچېڭ ئارىلىقىدىكى سۇگىمېن شەن تېغىنى پاسىل قىلىپ، جەنۇب ۋە شىمالدىن ئىبارەت ئىككى كۆلگە ئايرىلىدۇ. ھازىر بۇ ئىككى كۆل پويانغۇ كۆلىنىڭ ئاساسلىق سۇلۇق قىسمى بولۇپ، كۆلدە گىرەلىشىپ جايلاشقان 25 ئارال بار. كۆلنىڭ تېگى چاڭجياڭ دەرياسىنىڭ قىنىدىن ئېگىز بولغاچقا، بۇ كۆلنىڭ چاڭجياڭ دەرياسىنىڭ سۇ مىقدارىنى تەڭشەش ئىقتىدارى ناچار، پەقەت چاڭجياڭ دەرياسىدا تاشقىن بولغاندا ئۇنىڭ قىسمىنى قوبۇل قىلالايدۇ. كۆلنىڭ سۇ مەھسۇلاتلىرى بايلىقى مول بولۇپ، ھەرخىل بېلىق ۋە قۇملار تۈرلىرى، راك، قىسقۇچپاقا، سۇ قۇشلىرى، سۇ لەيلىسى، نېلۇپەر قاتارلىقلار كۆپ چىقىدۇ. كۆل بويىدا قىزىل قاشقا تۇرنا، بوز تۇرنا، قوڭۇر تۇرنا، قارا تۇرنا، ئاققۇ قاتارلىق ئەتىۋارلىق قۇش تۈرلىرى كۆپ بولۇپ، بۇ كۆلنىڭ «ئەتمۇۋارلىق قۇشلار پادىشاھلىقى» دېگەن نامى بار. 1983 - يىلى مەزكۇر كۆل پەسىل قۇشلىرى مۇھاپىزەت رايونى قىلىپ بېكىتىلدى. بۇ دۇنيا بويىچە ئەڭ چوڭ قۇش تۈرلىرىنى مۇھاپىزەت قىلىش رايونىدۇر. 1988 - يىلى دۆلەت دەرىجىلىك تەبىئىيلىكى قوغدىلىدىغان رايون قىلىپ ئايرىلدى. كۆلنىڭ شىمالىي تەرىپىدىكى ھەيۋەتلىك، كۆركەم لۇشەن تېغى مەملىكەت بويىچە نۇقتىلىق داڭلىق مەنزىرە رايونىدۇر.

**دۇڭتىڭخۇ كۆلى** دۇڭتىڭخۇ كۆلى قەدىمدە «يۈنمېڭزى» دەپ ئاتالغان. ئەسلىدە ئۇ جۇڭگو بويىچە ئەڭ چوڭ



تېتىما كۆلىگە قويۇلۇشقا باشلىغان، كۆنچى دەرياسى لوپنور كۆلىگە قۇيۇلغان، ئەمما كۆلگە كىرىدىغان سۇنىڭ مىقدارى زور دەرىجىدە كېمىيىپ، پارغا ئايلىنىش كۈچلۈك بولغانلىقى تىن، كۆل يۈزى تەدرىجىي تارىيىپ كىچىكلەپ بارغان، 1964 - يىلىدىن باشلاپ پۈتۈنلەي قۇرۇپ كەتكەن.

لوپنور كۆلى رايونى قەدىمكى زامانلاردا جەنۇبىي «يىپەك يولى» نىڭ مۇھىم تۈگۈنى بولۇپ، بۇ يەردە كىرورەن قەدىمكى شەھىرىنىڭ خارابىسى بار.

**شىخۇ كۆلى** سۇ يۈزى دولقۇنلىنىپ جىمىرلاپ چاقناپ تۇرىدىغان شىخۇ كۆلىنىڭ شەرقتىن غەربكە كەڭلىكى 2.88 كىلومېتىر، جەنۇبتىن شىمالغا ئۇزۇنلۇقى 3.3 كىلومېتىر، ئايلىنىمىسى 15 كىلومېتىر، كۆلىمى ئالتە كىۋادرات كىلومېتىر، سۇ يۈزىنىڭ كۆلىمى 5.66 كىۋادرات كىلومېتىر، ئوتتۇرىچە چوڭقۇرلۇقى 1.8 مېتىر، ئەڭ چوڭقۇر جايى 2.8 مېتىر كېلىدۇ. «شىخۇ كۆلى» دېگەن نام ئەڭ دەسلەپتە تاڭ سۇلالىسىدىن باشلاپ قوللىنىلغان. شىمالىي سۇڭ سۇلالىسىدە ئۆتكەن شائىر سۇ دۇڭپو شىخۇ كۆلىنى: «ئەگەر كىم ئوخشاتسا ساھىبجامال شىزىغا شىخۇ كۆلىنى، تۇرار شىخۇ كۆلى ھەر ۋاقىت ساھىبجامال شىزى كەبى» دەپ مەدھە يەلگەندى. شۇڭا، شىخۇ كۆلى يەنە «شىزى كۆلى» دەپمۇ ئاتالغان. گېئولوگ جۇ كېجىننىڭ قارىشىچە، شىخۇ كۆلى 12000 يىل بۇرۇن شەكىللەنگەن «لاگۇنا كۆل» تىپىغا كىرىدەكەن.

خاڭجۇ جۇڭگونىڭ نۇقتىلىق مەنزىرە ساياھىتى شەھىرى بولۇپ، بۇ شەھەردە «سۈلىرى زۇمرەتتەك بولۇش، ئاسمىنى كۆپكۆك بولۇش، مۇھىتى ياپپىشىل بولۇش،

مەنزىرە ھاسىل قىلغان. چوڭ كۆل. نىڭ سۇ رايونى بىپايان كەڭرى بو-لۇپ، ئاسمان بىلەن تۇتىشىپ كەت-كەندەك كۆرۈنىدۇ. ئۇ بىپايان قۇملۇق دېڭىزىدا چاقناپ تۇرغان مەرۋايىت دەپ تەرىپلىنىدۇ. كىچىك كۆل رايونىدا ياپپىشىل قۇمۇشلار بۈك - باراقسان ئۆسۈپ، ئۆزگىچە مەنزىرە ھاسىل قىلغان. ئۇ بىر «غايىۋى جەننەت» دەپ تەرىپلىنىدۇ.

**لوپنور كۆلى**

لوپنور كۆلى قەدىمدە «پىچان كۆلى» دەپ ئاتالغان. «لوپنور» سۆزىنىڭ مۇڭغۇلچىدە «يىغىلغان سۇل كۆلى» دېگەن مەنىسى بار. ئۇ شىنجاڭ ئۇيغۇر ئاپتونوم رايونى چاقىلىق ناھىيەسىنىڭ شەرقىي شىمالىغا، تارىم ئويمانلىقىدىكى لوپنور ئويمانلىقىغا

جايلاشقان بولۇپ، خەن دەۋرىدە لوپنورنىڭ دائىرىسى 300 چاقىرىمغا يېتەتتى. تارىختا كۆل سۈيى ئاساسلىقى تارىم، كۆنچى، چەرچەن دەريالىرىدىن كېلەتتى. بۇ دەريالار تۆۋەن ئېقىنىدا يولنى كۆپ قېتىم ئۆزگەرتىپ تۇرغانلىقتىن، كۆلمۇ شۇنىڭغا ئەگىشىپ كۆچۈپ، كېڭىيىپ ۋە تارىيىپ تۇرغان. تارىم دەرياسىنىڭ چوڭ توشما قۇرۇلۇشى پۈتكەندىن كېيىن، تارىم دەرياسى جەنۇبقا قاراپ

**باغراش كۆلى** باغراش كۆلى جۇڭگو بويىچە ئەڭ چوڭ ئىچكى قۇرۇقلۇق تاتلىق سۇلۇق، سۇ قوبۇل قىلىدىغان ۋە چىقىرىدىغان كۆل بو-لۇپ، شىنجاڭ ئۇيغۇر ئاپتونوم رايونىدىكى قارا شەھەر ئويمانلىقىنىڭ شەرقىي جەنۇبىدىكى باغراش ناھىيەسىگە جايلاشقان.



باغراش كۆلىنىڭ مەنزىرىسى.

باغراش كۆلى سۇ يۈزىنىڭ دېڭىز يۈزىدىن ئېگىزلىكى 1048 مېتىر، شەرقتىن غەربكە ئۇزۇنلۇقى 55 كىلومېتىر، جەنۇبتىن شىمالغا كەڭلىكى 25 كىلومېتىر بولۇپ، ئۈچبۇلۇڭ شەكىلگە ئوخشاپ قالىدۇ. كۆل چوڭ كۆل ۋە كىچىك كۆل دەپ ئىككىگە ئايرىلىدۇ. چوڭ كۆلنىڭ كۆلىمى 980 كىۋادرات كىلومېتىر كېلىدۇ. كىچىك كۆلنىڭ كۆلىمى يۈز نەچچە كىۋادرات كىلومېتىر كېلىدۇ. ئۇنىڭ ئەتراپىدا كۆلىمى تەخمىنەن 300 كىۋادرات كىلومېتىر كېلىدىغان قۇمۇشلۇق ۋە سازلىقلار بار. كۆل سۈيىنىڭ غەربى تېيىز، شەرقى چوڭقۇر بولۇپ، ئەڭ چوڭ كۆلنىڭ چوڭقۇرلۇقى 17 مېتىر، ئوتتۇرىچە چوڭقۇرلۇقى 8 مېتىر كېلىدۇ. باغراش كۆلى قارلىق تاغلار، كۆللەر، بوستانلىق، قۇملۇق، غەلىتە قۇش - ھايۋانلار بىلەن بىرلىكتە گۈللەپ - ياشناپ، سۈرەتلەردەك ئاجايىپ رەڭدار



قۇرۇپ كەتكەن لوپنور كۆلى.





بويىچە ئەڭ چوڭ خەلقئارا ئىچكى قۇرۇقلۇق سۈيىسى تېمپلىرىنىڭ بىر - دۈر. كۆل رايونى ۋە ئۇنىڭ ئەتراپى دۇنيا بويىچە مەشھۇر مەدەنىيەت زىربىلىك ساياھەت ئورۇنلىرىنىڭ بىرى ھېسابلىنىدۇ.

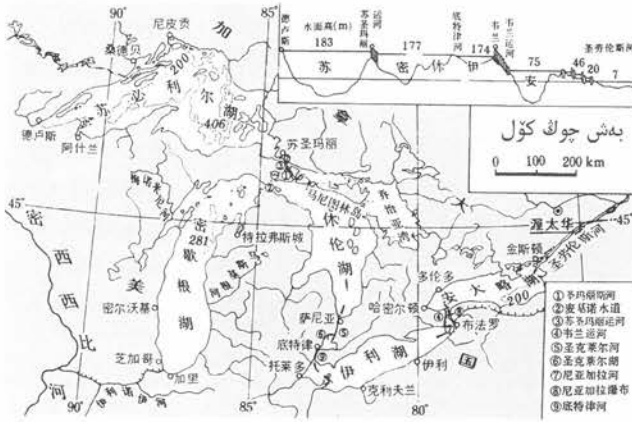

**كاسپىي دېڭىزى** كاسپىي دېڭىزى دۇنيا بويىچە ئەڭ چوڭ كۆل ۋە تۈز - لۇق سۇ كۆلىدۇر. ئۇ ئاسىيا قىتئە - سى بىلەن ياۋروپا قىتئەسىنىڭ چېگراسىغا جايلاشقان بولۇپ، ئەتراپىنى رۇسىيە، ئەزەربەيجان، ئىران، تۈركمەنىستان، قازاقىستاندىن ئىبارەت بەش دۆلەت ئوراپ تۇرىدۇ. كاسپىي دېڭىزى ئىلگىرى دېڭىز - ئوكيانلارنىڭ بىر قىسمى بولغان، كېيىن دېڭىز - ئوكيانلاردىن ئايرىلىپ كۆلگە ئايلىنىپ قالغان، شۇڭا ئۇ دېڭىزسىمان كۆلگە مەنسۇپ. جەنۇبتىن شىمالغا ئۇزۇنلۇقى تەخمىنەن 1200 كىلومېتىر، ئوتتۇرىچە كەڭلىكى 320 كىلومېتىر، كۆلىمى تەخمىنەن 368 مىڭ كىۋادرات كىلومېتىر كېلىدۇ. كۆپ قىسمىنىڭ چوڭقۇرلۇقى 100 مېتىرغا يەتمەيدۇ، شىمال تەرىپى تېپىز، جەنۇب تەرىپى چوڭقۇر، ئەڭ چوڭقۇر جايى 1025 مېتىر كېلىدۇ. بۇ ئىچكى قۇرۇقلۇق كۆلى بولۇپ، ئۇنىڭغا ۋولگا دەرياسى، ئۇرال دەرياسى قاتارلىق 130 دىن كۆپ دەريا قويۇلىدۇ. كۆل رايونىنىڭ كىلىماتى قۇرۇقلۇق خاراكتېرىدىكى قۇرغاق ۋە يېرىم قۇرغاق كىلىماتقا ياتىدۇ، ھۆل - يېغىنى ئاز، پارغا ئايلىنىش كۈچلۈك. سۇ ئىشلىتىش مىقدارى ئېشىپ، تولۇقلايدىغان سۇ مىقدارى كېمىيىش قاتارلىق سەۋەبلەردىن كۆلنىڭ سۇ ئورنى تۆۋەنلەپ، يۈزى تارىيىپ بارماقتا.

سۈيىسى دەرياسى قاتارلىق سۈيىسى تېمپلىرى بىلەن ئۆزئارا تۇتاشتۇرۇلۇپ تۇرىدۇ. كۆل ئويمانلىقى مۇز - لۇقلارنىڭ يۈزى ئۈزۈلۈپ تۇرىدۇ. سۇ بولغان، مۇز لۇقلار ئېرىپ تۇرغاندىن كېيىن كۆلنىڭ ھاسىلى بولغان، ھەرقايسى كۆللەر سۇ يولى ئارقىلىق تۇتاشتۇرۇلۇپ تۇرىدۇ، تاش ئارال، خادا تاشلار ياكى تىك قىيا تاشلار توغرىسىغا سوزۇلۇپ ياتقانلىقتىن، سۇ يوللىرىدا نۇرغۇنلىغان جىددىي ئېقىنلار ۋە شارقىراتىمىلار شەكىللەنگەن. كۆل سۈيىسى ئەڭ ئاخىرىدا ئونتارىيو كۆلى ئارقىلىق ساينىن لاۋرېنتس دەرياسىغا قوشۇلۇپ، ئاندىن ئاتلانتىك ئوكيانغا قويۇلىدۇ. كۆل يۈزىنىڭ ئېگىزلىكى غەربىدىن شەرقىگە قاراپ پەلەمپەيسىمان تۆۋەنلەپ بارىدۇ. غەربىي قىسمىدىكى تۆت چوڭ كۆل يۈزىنىڭ دېڭىز يۈزىدىن ئېگىزلىكى ئانچە چوڭ پەرق قىلمايدۇ. ئونتارىيو كۆلىنىڭ يۈزى ئېرى كۆلىنىڭكىدىن 99 مېتىر تۆۋەن بولۇپ، ئېگىزلىكى چوڭ پەرق قىلىدۇ. بۇ ئىككى كۆلنى تۇتاشتۇرۇپ تۇرغان نىياگارا دەرياسىنىڭ دەريا قىسمىنى توغرىسىغا كېسىپ ئۆتكەن ھاك تاشلىق قىيالاردىن تۇتاشتۇرۇش ئارقىلىق چۈشۈشى بىلەن دۇنياغا داڭلىق نىياگارا شارقىراتىمىسى ھاسىل بولغان. بەش چوڭ كۆلنىڭ سۇ يۈزى كەڭرى بولۇپ، ئەتراپىدىكى رايونلارنىڭ تەبىئىي بايلىقى مول، سۇ يولى ترانسپورت قىممىتى ئىنتايىن چوڭ. بۇ شىمالىي ئامېرىكا قىتئەسى

ئوچۇق كۆلى بىلەن تۇتاشتۇرۇلۇپ تۇرىدۇ. كۆلدە ئاراللار كۆپ بولۇپ، چوڭ - كىچىك ئاراللاردىن جەمئىي 63 بار، ئەڭ چوڭى كاكا ئارلى بولۇپ، قۇياش ئارلى دەپمۇ ئاتىلىدۇ. ئاي ئارلى ئۇنىڭدىن كېيىن تۇرىدۇ، ئۇلار بىرلەشتۈرۈلۈپ شەمشەق مەركىزى ئارلى دېيىلىدۇ. تىنككاكا كۆلى رايونى تىياخۇ ئاناكو مەدەنىيىتى ۋە ئىنكا مەدەنىيىتىنىڭ بۆشۈكى بولۇپ، كۆلنىڭ شەرقىي جەنۇبىدىن 21 كىلومېتىر يىراقلىقتا قەدىمكى شەھەرنىڭ خارابىلىرى بار. قۇياش ۋە ئاي ئارللىرىدا قەدىمكى ئىبادەتخانا، ئوردا قاتارلىق مەدەنىيەت ئاسارىتى قىلىرى بار.

**بەش چوڭ كۆل** بەش چوڭ كۆل دۇنيا بويىچە ئەڭ چوڭ تاتلىق سۇلۇق كۆللەر توپى، شۇنداقلا دۇنيا بويىچە ئەڭ چوڭ تاتلىق سۇ سۇلۇقى بولۇپ، شىمالىي ئامېرىكا قىتئەسىنىڭ ئوتتۇرا شەرقىي قىسمىغا جايلاشقان. بۇ كۆللەرنى غەربتىن شەرققە قاراپ تىزغاندا تەرتىپى مۇنداق: سۇپېرىور كۆلى، مېچىگان كۆلى، ھۈرون كۆلى، ئېرى كۆلى ۋە ئونتارىيو كۆلى. مېچىگان كۆلى ئامېرىكا زېمىنىدا بولغاندىن سىرت، قالغان كۆللەر ئامېرىكا بىلەن كانادانىڭ ئورتاق ئىگىدارلىقىدا. بۇ كۆللەرنىڭ ئومۇمىي كۆلىمى 245 مىڭ كىۋادرات كىلومېتىر، جۈملىدىن سۇپېرىور كۆلىنىڭ كۆلىمى 82 مىڭ كىۋادرات كىلومېتىر بولۇپ، بەش كۆل ئىچىدە ئەڭ چوڭ، ئەڭ ئېگىز، ئەڭ چوڭقۇر ۋە سۇ زاپىسى ئەڭ كۆپ كۆل (ئومۇمىي سۇ زاپىسىنىڭ %53 نى ئىگىلەيدۇ) ھېسابلىنىدۇ.

بەش چوڭ كۆلنىڭ سۈيى ئاساسلىقى يامغۇر سۇلىرى بىلەن تولۇقلىنىدۇ ھەمدە نەچچە يۈزلىگەن دەريا - ئېقىنلار ئۇنىڭغا قويۇلىدۇ، ئومۇمىي سۇ زاپىسى 22 مىڭ 800 كۇب كىلومېتىر كېلىدۇ. قاناللار ئارقىلىق ھۈدزۈن قولىتۇقى، مىس -

قىرغىقىدا نېفىت بايلىقى مول. سۇ تىرانسپورتى بىرقەدەر تەرەققىي قىلغان، ئەتىياز ۋە ياز پەسىللىرىدە كاسپىي دېڭىزىنىڭ ئۆزگىچە مەنزىرىسى، قىرغاقتىكى رۇسچە ۋە گېرمانچە ئىمارەتلەر توپى ئەتراپىدىكى دۆلەتلەردىكى كىشىلەرنى ئۆزىگە جەلپ قىلىپ تۇرىدۇ.

**بايقال كۆلى** «بايقال» سۆزىنىڭ بۇرىيات تىلىدا «تەبىئىي كۆل» دېگەن مەنىسى بار.

بايقال كۆلى دۇنيا بويىچە ئەڭ چوڭقۇر، سۇ زاپىسى ئەڭ كۆپ تاتلىق سۇ كۆلى بولۇپ، ئوتتۇرا سىبىرىيە ئېگىزلىكىنىڭ جەنۇبىي قىسمىغا جايلاشقان، موڭغۇلىيەنىڭ شىمالىي چېگراسىغا يېقىن تۇرىدۇ. بۇ كۆل يەر قاتلىمىنىڭ ئۈزۈلۈپ ئولتۇرۇشۇشىدىن ھاسىل بولغان، شەكلى ئورغاقسىمان، كۆلىمى 31 مىڭ 500 كىۋادرات كىلومېتىر، ئەڭ چوڭقۇر جايى 1620 مېتىر، سۇ زاپىسى 23 مىڭ كۇب كىلومېتىر كېلىدۇ.

300 دىن ئارتۇق دەريا ئېقىنى بايقال كۆلىگە قويۇلىدۇ، كۆل سۈيى ئانگارا دەرياسى ئارقىلىق ئېقىپ چىقىدۇ. كۆلدە 27 كىچىك ئارال بار. ئۇنىڭ ئىچىدە ئولخون كۆلى ئەڭ چوڭ بولۇپ، كۆلىمى 730 كىۋادرات كىلومېتىر كېلىدۇ. كۆل ئويمانلىق رايونىنىڭ كىلىماتى قۇرۇقلۇق خاراكتېرىدىكى كىلىمات بولۇپ، غايەت چوڭ سۇلۇق كۆلنىڭ قىرغىقىدىكى رايونلارنىڭ كىلىماتىنى تەڭشەش رولىنى ئوينايدۇ. قىشلىقى نىسبەتەن ئىللىقراق، يازلىقى سالقىنراق بولىدۇ. قىشلىقى كۆلنىڭ سۈيى بىر مېتىردىن قېلىن مۇز تۈتىدۇ. بۇ خىل ئەھۋال تۆت - بەش ئاي داۋام قىلىدۇ، ئەمما كۆلنىڭ ئاستىدىكى قەۋىتىدىكى سۇنىڭ تېمپېراتۇرىسى ئۆزگەرمەيدۇ، تەخمىنەن 3.5°C بولىدۇ. بايقال كۆلىنىڭ ھەرخىل ئۆسۈملۈك ۋە ھايۋانلىرى داڭلىق، بۇلارنىڭ ئىچىدە 3/4 قىسىمى ئۆزىگىلا خاس تۈرلەردىن ئىبارەت.



بايقال كۆلى مەنزىرىسى.

قاپلىنىپ تۇرىدۇ. بۇ قار - مۇزلار دۆۋىلىنىپ بېسىلىش ۋە يېڭىباشتىن كىرىستاللىق - نىش ئارقىلىق ئىلاستىكىلىق - قاننىڭ مۇزلۇق مۇزلىرىغا ئايلىنىدۇ. مۇزلۇق مۇزلىرى بېسىم ۋە ئېغىرلىق كۈچىنىڭ تەسىرىدە، يەر يۈزىنى بويلاپ ئاستا - ئاستا ھەرىكەتلىنىپ، مۇزلۇققا (مۇز دەرياسىغا) ئايلىنىدۇ. پۈتۈن دۇنيادىكى يەتتە قىتئەدىكى مۇزلۇقلارنىڭ

ئومۇمىي كۆلىمى تەخمىنەن 16 مىليون 230 مىڭ كىۋادرات كىلومېتىر بولۇپ، قۇرۇقلۇق ئومۇمىي كۆلىمىنىڭ تەخمىنەن %10.7 نى ئىگىلەيدۇ. مۇزلۇقلار مۇزنىڭ زاپاس سۇ مىقدارى قۇرۇقلۇقتىكى تاتلىق سۇ ئومۇمىي زاپاس مىقدارىنىڭ تەخمىنەن %68.7 نى ئىگىلەيدۇ. ئەگەر يەر شارىدىكى مۇز - لۇقلارنىڭ ھەممىسى ئېرىپ كەتسە، دۇنيادىكى دېڭىز - ئوكيانلارنىڭ يۈزى 70 مېتىر ئەتراپىدا ئۆرلەيدۇ، 1 مىليون كىۋادرات كىلومېتىردىن ئارتۇق قۇرۇقلۇق كۆلىمىنى دېڭىز سۈيى بېسىۋالىدۇ. مۇزلۇقلار چوڭ قۇرۇقلۇق مۇزلۇقى ۋە تاغلار مۇزلۇقىدىن ئىبارەت ئىككى تىپقا ئايرىلىدۇ.

**تۆتىنچى دەۋر مۇزلۇقى مەزگىلى**

يەر شارىدا تاكى بۈگۈنگىچە بۇنىڭدىن 500 مىليون يىلدىن 600 مىليون يىل بۇرۇنقى سىنئان مۇزلۇق مەزگىلى، 280 مىليون يىل بۇرۇنقى كاربون - پېرىم مۇزلۇق مەزگىلى، 37 مىليون يىل بۇرۇنقى كېيىنكى ھاياتلىق ئېراسى مۇزلۇق مەزگىلى، يەنى تۆتىنچى دەۋر مۇزلۇق مەزگىلىدىن ئىبارەت ئۈچ چوڭ مۇزلۇق مەزگىلى بولغان.

تۆتىنچى دەۋر مۇزلۇق مەزگىلى يېتىپ كەلگەندە، يەر شارى يۈزىنىڭ ئوتتۇرىچە ھاۋا

رەت. مەسىلەن، بايقال تىيۇلېنى، پېسكار (گوبىيو) بېلىقى قاتارلىقلار بېلىق تۈرلىرى ناھايىتى كۆپ بولۇپ، بايقال ئاق سالما بېلىقى، ئالا - پالاق بېلىقى قاتارلىقلار بار. ئۇنىڭدىن سىرت، بايقال كۆلىدە دۇنيادا بىردىنبىر تاتلىق سۇ تىيۇلېنى ياشايدۇ. كۆل رايونى گۈزەل ساياھەت ۋە دەم ئېلىپ داۋالانىش ئورنىدۇر.

**مۇزلۇق**

مۇزلۇق يەر ئۈستىدە ئۇزاق مەزگىل مەۋجۇت بولۇپ تۇرىدىغان ھەمدە ئۆزۈلۈكىدىن ھەرىكەتلىنىدىغان تەبىئىي مۇز گەۋدەسى، شۇنداقلا يەر ئۈستىدىكى مۇھىم سۇ - لۇقلارنىڭ بىرى بولۇپ، ئاساسلىقى ئىككى قۇتۇپ ياكى ئېگىز تاغلىق رايونلارغا تارقالغان. يۇقىرى كەڭلىك ۋە ئېگىز تاغلىق رايونلارنىڭ كىلىماتى قاتتىق سوغۇق بولغاچقا، ھۆل - يېغىن ئاساسەن قاتتىق ھالەتتە ياغىدۇ، يەر ئۈستى مۇز - قارلار بىلەن

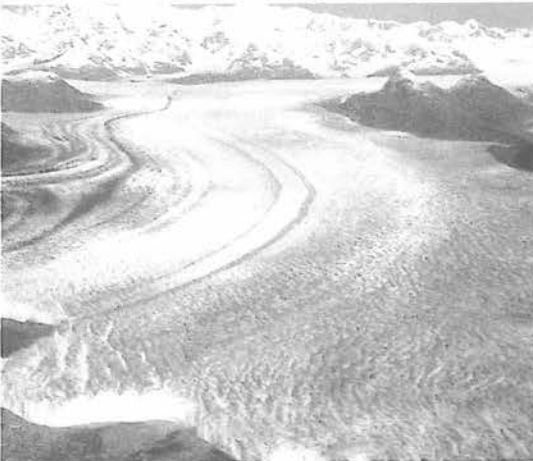

ئامېرىكىنىڭ ئالېسكا ئىشتاتىدىكى كولۇمبىيە مۇزلۇقى.



تېمپېراتۇرىسى روشەن تۆۋەنلىگەن، كىلىمات سوۋۇپ، قۇرۇقلۇقتا مۇز-لۇقلار قاپلىغان يەر كۆلىمى چوڭ-يىپ، دېڭىز يۈزى 100 نەچچە مېتىر تۆۋەنلەپ كەتكەن. تۆتىنچى دەۋر مۇزلۇق مەزگىلىنى يەنە يەتتە دەس-لەپكى مۇزلۇق دەۋرىگە ئايرىشقا بو-لىدۇ. دەسلەپكى مۇزلۇق دەۋرىنىڭ ئارىلىقىدىكى مۇز دەۋرلىرى ئارىلى-قىدا كىلىمات بەلگىلىك دەرىجىدە ئىللىپ، مۇزلۇقلار مەلۇم دەرىجىدە ئېرىپ، دېڭىز سۇلىرى نۇرغۇنلىغان ئويمان - ئازگال جايلارنى بېسىۋال-غان.

تۆتىنچى دەۋر مۇزلۇق مەزگىلى-نىڭ تەسىرى راسا كۈچەيگەندە، شە-مالي يېرىم شارىدىكى گىرېنلاندىيە، ئىسلاندىيە، كانادا، ياۋروپانىڭ شىما-لىي قىسمى، شۇنىڭدەك جۇڭگونىڭ شەرقىي شىمال، غەربىي شىمال ۋە ئېگىزلىك رايونلىرىنى قار - مۇزلار قاپلىغان، ئەمما شەرقىي قىسمىدىكى تاغ ئالدى تۈزلەڭلىكىدە مۇزلۇق چۆكىملىرىنىڭ بولغان - بولمىغان-لىقى توغرىسىدا يەنىلا تالاش - تار-تىش بار.

مۇزلۇق مەزگىلىدە قۇرۇقلۇق مۇزلۇقلىرى سىلجىغاندا، بېسىپ ئۆتكەن يەرلەرگە سۈركىلىپ، ئۇنى يۈنۈپ ئۇپرىتىدۇ ھەمدە يول بويى يەر يۈزىنى يۆتكەش، چۆكتۈرۈش، ئويۇش ئارقىلىق، مۇز ۋارونكىسى، U شە-كىلىك مۇز يالاندى جىلغىسى، تاغ چوققىسىنىڭ قىرلىرى ۋە قىرلىق چوققىلار، مۇز دۈمبەل، يىلانسىمان ئىدىرلىق، يەلپۈگۈچسىمان مۇزلۇق سۈيى ۋە مۇز سۈيى تىنما تۈزلەڭلىكى قاتارلىق ھەر خىل ئىزلارنى قالدۇر-غان. بۇ مۇزلۇق ئىزلىرى مۇزلۇق مەزگىلىنى بىلىشىمىز ئۈچۈن يىپ-ئۇچى بىلەن تەمىنلەيدۇ.

**چوڭ قۇرۇقلۇق مۇزلۇقى** چوڭ قۇرۇقلۇق مۇزلۇقى «چوڭ قۇرۇق-لۇق مۇز قاپلىمىسى» دەپمۇ ئاتىلىدۇ. ئۇنىڭ كۆلىمى چوڭ، مۇز قەۋد-

تى قېلىن، ئوتتۇرىسى ئېگىز، قال-قانسىمان كېلىدۇ، ئاساسلىقى ئان-تاركتىكا بىلەن گىرېنلاندىيەگە تار-قالغان. بۇ ئىككى جايدىكى مۇزلۇق كۆلىمى پۈتۈن دۇنيادىكى مۇزلۇقلار ئومۇمىي كۆلىمىنىڭ تەخمىنەن 97% نى ئىگىلەيدۇ. ئانتاركتىكا مۇزلۇقىنىڭ ئوتتۇرىچە قېلىنلىقى 2000 مېتىرغا يېتىدۇ. چوڭ قۇرۇق-لۇق مۇزلۇقىدىن دېڭىز بويىدىكى رايونلارغا غايەت چوڭ مۇز تىللىرى سوزۇلۇپ چىقىپ تۇرىدۇ، ئۇلار دې-ڭىزغا سىيرىلىپ چۈشكەندە، دې-ڭىز - ئوكيانلاردىكى لەيلىمە مۇز تاغلارغا ئايلىنىپ، دېڭىزدا يۈرۈۋاتقان پاراخوتلارغا ناھايىتى چوڭ خەۋپ تۇغدۇرىدۇ.

**تاغلىق مۇزلۇقى** تاغلىق مۇزلۇقى ئادەتتە ئېگىز تاغلارنىڭ چوققا-سىملىرىغا جايلاشقان. ئۇ يەرنىڭ ھاۋا تېمپېراتۇرىسى يىل بويى 0°C تىن تۆۋەن، قار مىقدى بىرقەدەر كۆپ بولىدۇ، دۇنيادىكى تاغلىق مۇزلۇقلى-رى ئاساسلىقى ئاسىيا - ياۋروپا چوڭ قۇرۇقلۇقىنىڭ ئېگىز تاغلىق رايون-لىرىغا تارقالغان. جۇڭگو چېگراسىدا ئاساسلىقى ھىمالايا تاغلىرى، گاندس تاغلىرى، تانگۇلا تاغلىرى، كوئىنلۇن تاغلىرى، تەڭرىتاغلىرى، چىليەنشەن تاغلىرى قاتارلىق ئېگىز تاغلارنىڭ يۇقىرىسىغا تارقالغان، ئومۇمىي كۆ-لىمى 57 مىڭ كىۋادرات كىلومېتىر بولۇپ، جۇڭگونىڭ تەبىئىي گىگانت «قاتتىق ھالەتتىكى سۇ ئامبى-رى»دۇر. جۇڭگونىڭ چاڭجياڭ، خۇاڭخې قاتارلىق چوڭ دەيەرلىرىنىڭ يۇقىرى ئېقىنى مۇزلۇقلارنىڭ ئېرىش رايونىدىن باشلانغان.

**بۇلاق** بۇلاق يەر ئاستى سۇلىرىنىڭ يەر ئۈستىگە تەبىئىي ئېقىپ چىققان ئورنى بولۇپ، يەر ئاستى سۇلىرىنىڭ بىرخىل مۇھىم سىرتقا چىقىش شەكلىدۇر. يەر شەكلى، گېئولوگىيە-لىك شارائىتى مۇۋاپىق كەلسە، يو-شۇرۇن سۇلار ۋە بېسىلما سۇلار توپ-لىشىپ يەر يۈزىگە چىقىپ بۇلاقلارنى ھاسىل قىلىدۇ. تاغلىق رايونلار ۋە تاغ ئالدى بەلباغلىرىدا بۇلاقلار كۆپ بولىدۇ. بۇلاق سۇلىرى كۆپ ھاللاردا دەريا - ئېقىنلارنىڭ سۇ مەنبەسى بو-لىدۇ. بۇلاقلار نۇرغۇن تۈرلەرگە ئايد-رىلىدۇ. بۇلاق سۈيىنى تولۇقلىغۇچى سۇلۇق قەۋەتنىڭ خۇسۇسىيىتىگە ئاساسەن، ئۆزلىگۈچى بۇلاق ۋە تۆۋەن-لىگۈچى بۇلاق دەپ ئىككى تۈرگە ئايرىلىدۇ. ئۆزلىگۈچى بۇلاقلارنىڭ سۈيى بېسىلما سۇلۇق قەۋەتتىن تو-لۇقلىنىدۇ. تۆۋەنلىگۈچى بۇلاقلارنىڭ سۈيى يوشۇرۇن سۇلاردىن ياكى ئۈس-تۈنكى قەۋەتتىكى توختام سۇلاردىن تولۇقلىنىدۇ. بۇلاق سۇلىرى كۆپ ھاللاردا دەريالارنىڭ باشلىنىش مەن-بەسى بولىدۇ. سۈيىنىڭ تەركىبىدە ئالاھىدە خىمىيەلىك تەركىب ياكى گاز تەركىب بولغان ۋە ياكى تېمپېرا-تۇرىسى بىرقەدەر يۇقىرى بولغان بۇلاقلارنىڭ ئادەم بەدىنىگە روشەن شە-پالىق رولى بولىدۇ، بۇ خىل بۇلاق ئارشاڭ دەپ ئاتىلىدۇ. بۇلاقلارنى مۇ-قىمسىزلىق كۆيىفتىشىپتىگە ئاسا-سەن ئىنتايىن مۇقىم بۇلاق، مۇقىم بۇلاق، ئۆزگىرىشچان بۇلاق، ئىنتايىن ئۆزگىرىشچان بۇلاق ۋە ئىنتايىن مۇ-قىمسىز بۇلاق قاتارلىقلارغا ئايرىشقا بولىدۇ. تېمپېراتۇرا پەرقىگە ئاساسەن



چىليەنشەن تېغىدىكى مۇزلۇقلار مەنزىرىسىگە يىراقتىن نەزەر.

بۇلاقلارنى سوغۇق بۇلاق، ئىلمان بۇلاق، ئىللىق بۇلاق، ئىسسىق بۇلاق ۋە بەك ئىسسىق بۇلاق قاتارلىقلارغا ئايرىشقا بولىدۇ.

**باۋتۇ بۇلىقى** جۇڭگونىڭ جىنەن شەھىرى ئېتىلما بۇلاقلىرىنىڭ كۆپ-لۈكى بىلەن داڭلىق بولۇپ، ئۇنىڭ

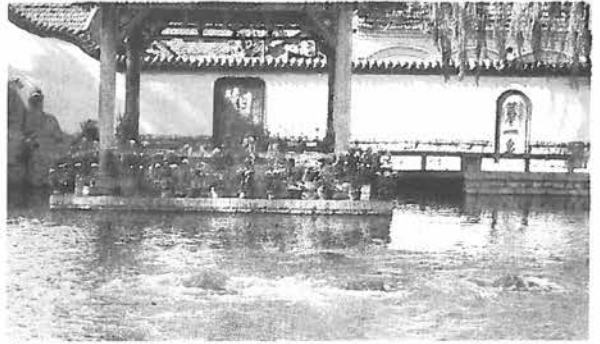

شەندۇڭ جىنەندىكى باۋتۇ بۇلىقى (سۈرەتنى ۋۇ گۇاڭ تارتقان)

«بۇلاقلار شەھىرى» دېگەن نامى بار، پەقەت كونا شەھەر رايونىدىلا 200 دىن ئوشۇق بۇلاق بار. بۇنىڭ ئىچىدە خېخۇ (قارا يولۋاس) بۇلىقى، باۋتۇ (ئۆرلىمە) بۇلىقى، جىنجۇ (مەرۋا-يىت) بۇلىقى ۋە ۋۇلۇڭتەن (بەش ئەجدىھا) بۇلىقى قاتارلىق تۆت چوڭ بۇلاقلار توپى بار. باۋتۇ بۇلىقى ئېتىد-لىپ چىققان سۇ مىقدارىنىڭ كۆپلۈكى، ھەيۋەتلىكلىكى ۋە كۆركەملىكى بىلەن بۇلاقلار ئىچىدە ئالدىنقى ئورۇندا تۇرىدۇ. باۋتۇ بۇلىقى جىنەن شەھىرىنىڭ مەركىزىدىكى باغ-چىدا بولۇپ، جەنۇبىي تەرەپتىكى چيەنفۇ تېغىدىكى كارستلىق سۇلدىرىنىڭ يەر ئاستىدا ئېقىپ كېلىپ ئېتىلىپ چىقىشىدىن ھاسىل بولغان ئاجايىپ ھەيۋەتلىك ھەم كۆركەم بۇلاقتۇر.

**خۇپاۋ بۇلىقى** خۇپاۋ بۇلىقىنىڭ «جاھاندىكى ئۈچىنچى بۇلاق» دېگەن نامى بار. جېنجياڭنىڭ جىنشەن تېغىدىكى لېڭجۈەن بۇلىقى بىرىنچى بۇلاق، ۋۇشىنىڭ خۇيشەن تېغىدىكى خۇيچۈەن بۇلىقى ئىككىنچى بۇلاق-تۇر. خۇپاۋ بۇلىقى جۇڭگونىڭ جېجى-

ياڭ ئۆلكىسى خاڭجۇ شەھىرى شىخۇ كۆلىنىڭ غەربىي جەنۇبىدىكى خۇپاۋ تېغىدىكى خۇپاۋ ئىبادەتخانىسىغا جايلاشقان. بۇلاق سۈيى تەستە ئېرىيىدىغان قۇم جىنىسلىق قەۋەتتىن سىرغىپ چىقىدۇ. سۇ چىقىرىش مىقدارى ھەر سېكۇنتىغا ئىككى لىتىردىن ئاشىدۇ. يېرىقچىلەردىن چىققان سۇپسۇرۇك ۋە لەززەتلىك بۇلاق سۈيى مىكروپىسىز، تەملىك ۋە لەززەتلىك بولۇپ، ئۇنىڭغا لۇڭجىڭ چېيىنى دەملەپ ئىچسە، كىشىنى قالىتسى ھۇزۇرلاندۇرىدۇ. شۇڭا ئەزەلدىن «شىخۇ كۆلىدىكى ئىككى تەڭداشسىز ئىچىملىك» دەپ تەرىپلىنىپ كەلمەكتە. مۇتەخەسسسلەر

لەرنىڭ دېيىشىچە، بۇ بۇلاق سۈيىدىكى ئېرىشچان مىنېراللار پەقەت ھەر لېتىردا 0.02 گىرامدىن 0.15 گىرامغىچە بولۇپ، بۇلاق سۈيى ھەم تاتلىق ھەم مىكروپىسىز ئىكەن، مۇنداق سۇ ئادەم بەدىنىنىڭ ساغلاملىقىغا پايدىلىق ئىكەن.

**ئارشاڭ** يۈننەن ئۆلكىسىنىڭ تېڭ-چۆڭ ناھىيەسى جۇڭگودىكى مەشھۇر يەر ئىسسىقلىقى يۇرتى بولۇپ، بۇ يەردە 10 نەچچە ئارشاڭ بار، بۇلارنىڭ ئىچىدە خۇڭزېخەي ئارشاڭنىڭ سۇ-يى ئەڭ ئىسسىق.

ئارشاڭ گېئولوگىيەدە ئىسسىق بۇلاق دەپ ئاتىلىدۇ. ئۇ تېمپېراتۇرىدا-



يۈننەن ئۆلكىسىنىڭ تېڭچۆڭ ناھىيەسىدىكى رېخەي ئارشاڭدا ئىسسىق گازلار كۆتۈرۈلۈپ، ئەتراپىنى تۇمان قاپلىماقتا. (سۈرەتنى خەن جىڭبېڭ تارتقان)

سى شۇ يەرنىڭ يىللىق ئوتتۇرىچە تېمپېراتۇرىسىدىن كۆرۈنەرلىك يۈقىرى تۇرىدىغان بۇلاق سۈيىدۇر. سۇنىڭ ئىسسىق ھەرىكىتىنىڭ كۈچ-لۈكۈكىنىڭ ئوخشىماسلىقىغا ئاساسەن، قايناق ئارشاڭ، قايناق فونتاز-لىق ئارشاڭ، قەرەلسىز فونتازلىق ئارشاڭ، پۈركۈش تۆشۈكى، گۇڭ-گۇرتلۇك گازلار ئېتىلىش تۆشۈكى، سۇ ئىسسىقلىقى پارىتىلىشى قاتارلىق شەكىللەردە ئىپادىلىنىدۇ. ئۇنىڭ شەكىللىنىش مېخانىزمى مۇنداق: يەر ئاستى سۇلىرى ئېقىش جەريانىدا ئەتراپىنى قورشاپ تۇرغان تاغ جىنىسلىرىنىڭ ئىسسىقلىقىنى ئۈز-لۈكسىز قوبۇل قىلىپ، تېمپېراتۇرىسى ئوخشاشمايدىغان ئىسسىق سۇلارنى ھاسىل قىلىپ، مۇۋاپىق تۈزۈلمىلىك ئورۇندا يەر ئۈستىگە چىقىدۇ، بۇنىڭ بىلەن ئىسسىق بۇلاق (ئارشاڭ) ھاسىل بولىدۇ.

دۇنيادىكى داڭلىق ئارشاڭلار ئاساسلىقى يانار تاغلىق رايونلارغا تارقالغان. مەسىلەن، ئىسلاندىيە، ئامېرىكىنىڭ سېرىق تاش (يېلوۋستون) باغچىسى، يېڭى زېلاندىيەنىڭ شىمالىي ئارىلى قاتارلىق جايلاردا ئارشاڭ كۆپ. جۇڭگو ئارشاڭلار كەڭ تارقالغان ۋە ئىسسىق سۇدىن پايدىلىنىش تارىخى ئۇزۇن دۆلەتلەرنىڭ بىرى. جۇڭگودا ئارشاڭلار ناھايىتى كۆپ بولۇپ، 2000 دىن ئارتۇق ئورۇندا ئارشاڭ بارلىقى ئېنىقلاندى. ئۇلار بەلباغ-سىمان تارقالغان بولۇپ، ئۇلارنى يۈننەن - شىزاڭ يەر ئىسسىقلىق بەلباغى، تەيۋەن ۋە شەرقىي جەنۇبىي دېڭىز بويى يەر ئىسسىقلىقى بەلباغى، جياۋۋجۇ - لياۋدۇڭ يېرىم ئارىلى يەر ئىسسىقلىقى بەلباغى قاتارلىقلارغا ئايرىشقا بولىدۇ.



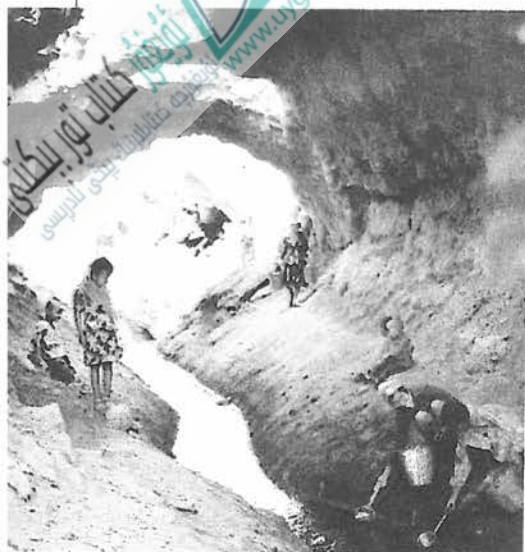

كارىزدىن سۇ ئېلىۋاتقان يەرلىك ئاھالىلەر.

مەنزىرىسى گۈزەل رايون ھېسابلىنىدۇ.

### قانال قانال خۇددى «سۇ ئۈستىدىكى

كۆۋرۈك» كە ئوخشاش ھەم دېڭىز - ئوكيان ۋە سۇ سىستېمىلىرىنى تۇتاشتۇرۇپ تۇرىدۇ، ھەم قاتناش مۇساپىسىنى قىسقارتىپ، ۋاقىتنى تەجەپ، ئوبوروت ھالقىسىنى ئازايتىدۇ، ئۇ ھازىرقى زامان ترانسپورت سىستېمىسىدا كەم بولسا بولمايدىغان رول ئوينىماقتا.

قانال رايونلارنى تۇتاشتۇرىدىغان ياكى سۇ رايونلىرى ئوتتۇرىسىدا قاتنايدىغان سۈنئىي سۇ يولى بولۇپ، قاتناش ترانسپورتىدىن باشقا، يەنە سۇغىرىش، كەلكۈننى بۆلۈش، كەلگۈن چىقىرىش، سۇ بىلەن تەمىنلەش قاتارلىقلاردا پايدىلانغىلى بولىدۇ. دۇنيادىكى قاناللارنى فۇنكسىيەسىگە ئاساسەن، دېڭىز - ئوكيانلارنى تۇتاشتۇرىدىغان قانال، ئىچكى قۇرۇقلۇقتىكى سۇ سىستېمىلىرىنى تۇتاشتۇرىدىغان قانال، شۇنىڭدەك سۇغىرىشنى ئاساس قىلىپ سۇ بايلىقىدىن ھەر تەرەپلىمە پايدىلىنىلىدىغان قانالدىن ئىبارەت ئۈچ چوڭ تۈرگە ئايرىشقا بولىدۇ.

سۈۋەيىش قانىلى، كىل قانىلى ۋە پاناما قانىلى قاتارلىقلارنىڭ دۇنيا

پان ئويمانلىقى ۋە قومۇل ئويمانلىقى جۇڭگو بويىچە قۇرغاق رايونلار بولمىسىمۇ، ئەمما بۇ يەرلەردە ئاۋات شەھەر - بازارلار، باياشات يېزا - كەنتلەر ۋە «جەنۇبىي جۇڭگودىن قېلىشمايدىغان» بوستانلىقلار بار، بۇنداق بولۇشى بۇ يەردە كارىز سۇلىرى بىلەن سۇغىرىش ۋە سۇ بىلەن تەمىنلەش بولغانلىقىدا.

كارىزنى سۈنئىي قېزىلغان يەر ئاستى دەرياسى دېيىشكە بولىدۇ. كارىز سۈيى تەڭرىتاغلىرىنىڭ تاغ ئالدى ئويمانلىقىدىكى ئالاھىدە جۇغراپىيەلىك مۇھىتتىن پايدىلىنىپ، تاغ يانتۇلۇقىنى بويلاپ، يۇقىرىدىن - تۆۋەنگە، يەر ئاستى سۇلۇق قەۋىتىدىن يەر ئۈستىگە باشلاپ چىقىلغان سۇدىن ئىبارەت.

كارىز ئادەتتە ئاشكارا ئېرىق، يوشۇرۇن ئېرىق (تەشمە)، تىك قۇدۇق ۋە كۆل (كىچىك سۇ ئامبىرى)دىن ئىبارەت تۆت قىسىمدىن تەشكىل تاپىدۇ. بۇنىڭدا يوشۇرۇن ئېرىق (تەشمە) نىڭ قۇرۇلۇشى ئەڭ جاپالىق بولۇپ، ئادەتتە يەر ئاستىدا نەچچە كىلومېتىردىن نەچچە ئون كىلومېتىر ئۇزۇنلۇقتا قېزىلىدۇ. كارىز چاپقاندا يۆنىلىش بەلگىلەش، توپا چىقىرىش ۋە شامال ئۆتكۈزۈش ئۈچۈن، ھەر 10 مېتىر ياكى 30 ~ 40 مېتىر ئارىلىقىدا بىردىن تىك قۇدۇق قېزىلىپ، يوشۇرۇن ئېرىققا تۇتاشتۇرۇلىدۇ. يوشۇرۇن ئېرىقنىڭ سۇ چىقىش ئېغىزىنىڭ ئايغىدا ئادەتتە نەچچە ئون مېتىردىن نەچچە يۈز مېتىرغىچە كېلىدىغان ئاشكارا ئېرىقى بولىدۇ، ئاشكارا ئېرىقنىڭ ئاخىرقى ئۇچىدا كۆل چېپىلىدۇ، سۇغىرىشقا ئىشلىتىلىدىغان سۇلار بۇ كۆلگە يىغىلىپ تۇرىدۇ. ئاشكارا ئېرىق ۋە كۆل ئەتراپىغا دەل - دەرەخلەر تىكىلىپ، باغلار بەرپا قىلىنىدۇ، تۇرالغۇلار سېلىنىدۇ. بەزى كۆللەردە يەنە بېلىق بېقىلىدۇ، نېلۇپەر ئۆستۈرۈلىدۇ، غاز، ئۆردەك قاتارلىقلار بېقىلىدۇ. بۇ يەرلەر چۆل جەزىرە بوستانلىقىدىكى

### چوڭ ئارتېزىيان ئويمانلىقى دۇنيا

بويىچە ئەڭ چوڭ، ئەڭ مەشھۇر ئارتېزىيان ئويمانلىقى ئاۋسترالىيە چوڭ ئويمانلىقى دەپمۇ ئاتىلىدۇ. ئۇ ئاۋسترالىيە چوڭ قۇرۇقلۇقىنىڭ ئوتتۇرا شەرقىي قىسمىغا جايلاشقان بولۇپ، شىمالدا كارپېنتارىيە قولتۇقىدىن تارتىپ جەنۇبتا دارلىڭ دەريا - سىنىڭ يۇقىرى ئېقىنى ۋە ئېپىر كۆلى ئويمانلىقىغىچە بولغان جايلىرىنى ئۆز ئىچىگە ئالىدىغان، كۆلىمى تەخمىنەن 1 مىليون 750 مىڭ كىۋادرات كىلومېتىر كېلىدىغان، كۆپىنچە يەرلىرىنىڭ دېڭىز يۈزىدىن ئېگىزلىكى 200 مېتىرغا يەتمەيدىغان چوڭ تېپىز تەخسىسىمان سىنكىئال (ئوڭدا پۈرمە) ئويمانلىقتۇر. ئويمانلىقتىكى بېسىملىق سۇلۇق قەۋەت كۆپ تۆشۈكچىلىك قۇم تاش بولۇپ، يەر تۈزۈلۈشى ئېگىزلىك، نەم ۋە كۆپ يامغۇرلۇق شەرقىي قىسمىدا ئېچىلىپ، سۇ قوبۇل قىلىدىغان رايوننى شەكىللەندۈرگەن. ئۇنىڭ سىرتقى يۈزى سۇ ئۆتكۈزۈش سىلانېتىس قەۋەت. يامغۇر سۇلىرى يەر ئاستىغا سىڭىپ كىرىپ قۇم جىنىسلىق يانتۇ قەۋەتنى بويلاپ ئويمانلىقنىڭ ئوتتۇرا قىسمىغا ئېقىپ كېلىپ، قۇم جىنىسلىق قەۋەتنى بېسىملىق سۇ قەۋىتىگە ئايلاندۇرىدۇ. بېسىملىق سۇ سۈنئىي قۇدۇقلار ياكى تەبىئىي بۇلاقلار ئارقىلىق يەر ئۈستىگە ئۆرلەپ چىقىدۇ، شۇڭا بۇ ئويمانلىق ئارتېزىيان ئويمانلىقى دەپ ئاتالغان. قۇدۇق سۇلىرىنىڭ مىنىمۇملىق دەرىجىسى غەربىي تەرەپنىڭ يۇقىرى شەرقىي تەرەپنىڭ تۆۋەن، بەزى قۇدۇقلارنىڭ سۈيىنىڭ تېمپېراتۇرىسى بىرقەدەر يۇقىرى بولۇپ، دېھقانچىلىق سۇغىرىشىغا پايدىسىز، ئەمما ئۇنىڭ بىلەن ھايۋانلارنى سۇغارغىلى بولىدۇ.

### كارىز ۋە تەننىمىزنىڭ غەربىي شە

مال چېگراسىدىكى شىنجاڭنىڭ تۈر

بويىچە ئۈچ چوڭ خەلقئارالىق قانال دېگەن نامى بار. ئۇلار دۇنيادىكى دېڭىز - ئوكيانلارنى تۇتاشتۇرۇپ، سۇ ترانسپورت مۇساپىسىنى قىسقارتتى، ئىقتىساد ۋە ھەربىي ئىشلار ئىستراتېگىيەسىدە مۇھىم ئەھمىيەتكە ئىگە. رېيىن - مايىن - دوناي قانىلى ئارقىلىق قارا دېڭىز بويىدىكى ھەرقايسى ئەللەرنىڭ پاراخوتلىرى ئوتتۇرا دېڭىزنى ئايلىنىپ ئۆتمەيلا شىمالىي دېڭىزغا بارالايدۇ. ئۇ دۇنيا دىكى دېڭىز - ئوكيانلارنى تۇتاشتۇرۇپ تۇرىدىغان ئەڭ ئۇزۇن قانال. جۇڭگونىڭ بېيجىڭ - خاڭجۇ چوڭ قانىلى دۇنيادىكى ئەڭ بالدۇر قېزىلغان، ئەڭ ئۇزۇن قانال. رۇسىيە قانال قېزىپ ۋولگا دەرياسىنى غول لىنىيە قىلغان بىر تۇتاش چوڭ قۇر سۇلۇق قاتناش يولى تورىنى ھاسىل قىلىپ، بەش دېڭىزغا قاتناشنى ئەمەلگە ئاشۇردى. ياۋروپادىكى رېيىن دەرياسىنى غول لىنىيە قىلغان ئىچكى دەريالار تورى ياۋروپانى دۇنيا بويىچە ئىچكى دەريا ترانسپورتى ئەڭ تەرەققىي تاپقان قىتئەگە ئايلاندۇردى. شىمالىي ئامېرىكا قىتئەسىدىكى ئېرى قانىلى 10 نەچچە قانال بىلەن بىرلىكتە مىسسىسىپى دەرياسىنى غول لىنىيە قىلغان بىر تۇتاش ئۆلچەملىك ئىچكى سۇ يولى تورىنى ھاسىل قىلغان.

**بېيجىڭ - خاڭجۇ قانىلى** جەنۇبىنىڭ سۈيىنى شىمالغا يۆتكەش لىنىيە قۇرۇلۇشىنىڭ ئىلگىرىلىشىگە ئەگىشىپ، كىشىلەر بېيجىڭ - خاڭجۇ قانىلىغا بارغانسېرى كۆڭۈل بۆلمەكتە. بېيجىڭ - خاڭجۇ قانىلى دۇنيا بويىچە ئەڭ ئۇزۇن سۈنئىي قانال بولۇپ، ئومۇمىي ئۇزۇنلۇقى 1794 كىلومېتىر كېلىدۇ، بۇ سۈۋەيش قانىلىنىڭ 10 ھەسسىسىگە، پاناما قانىلىنىڭ 22 ھەسسىسىگە توغرا كېلىدۇ. ئەمىنىيە دەۋرىدە ۋۇ بەگلىكىنىڭ پادىشاھى فۇچەي قانالىنىڭ خەنگۇ بۆلىكىنى قازدۇرغان، سۈي، يۈەن، مىڭ، چىڭ دەۋرلىرىدە قانال تەدرىجىي

جىي ئۇزارتىپ قېزىلىپ، بېيجىڭ - خاڭجۇ قانىلىغا ئۆزگەرتىلگەن. ئۇ جۇڭگونىڭ جەنۇبى بىلەن شىمالىنى تۇتاشتۇرۇپ تۇرىدىغان مۇھىم سۇ يولى بولۇپ، شىمالدا بېيجىڭدىن باشلىنىپ جەنۇبتا خاڭجۇدا ئاخىرلىشىدۇ. بېيجىڭ، تىەنجىن، خېبېي، شەندۇڭ، جياڭسۇ، جېجياڭدىن ئىبارەت رەت ئالتە ئۆلكە ۋە شەھەردىن ئۆتۈپ، خەيخې، خۇاڭخې، خۇەيخې، چاڭجياڭ، چيەنتاڭجياڭدىن ئىبارەت بەش چوڭ سۇ سىستېمىسىنى تۇتاشتۇرۇپ تۇرىدۇ. بۇ قانال تارىختا جەنۇب بىلەن شىمالنىڭ زور مىقداردىكى ماددىي ئەشياسىنى ئالماشتۇرۇشىغا قولايلىق يارىتىپلا قالماستىن، يەنە جۇڭگونىڭ سىياسىي، ئىقتىسادىي ۋە مەدەنىيەت ئالماشتۇرۇشى ۋە تەرەققىياتىدىمۇ زور رول ئوينىغان.

تۆمۈريول، تاشيول قاتناش ترانسپورتىنىڭ تەرەققىي قىلىشىغا ئەگىشىپ، بېيجىڭ - خاڭجۇ قانىلىنىڭ ترانسپورت فۇنكسىيەسىنىڭ مۇھىملىقى تۆۋەنلەپ كەتتى. سۇ ترانسپورتى ئاساسلىقى خۇاڭخېنىڭ جەنۇبىدىكى شەندۇڭ، جياڭسۇ، جېجياڭ قاتارلىق ئۈچ ئۆلكىدىكى قانال بۆلىكىدە بولۇۋاتىدۇ. جەنۇبىنىڭ سۈيىنى شىمالغا يۆتكەش قۇرۇلۇشى

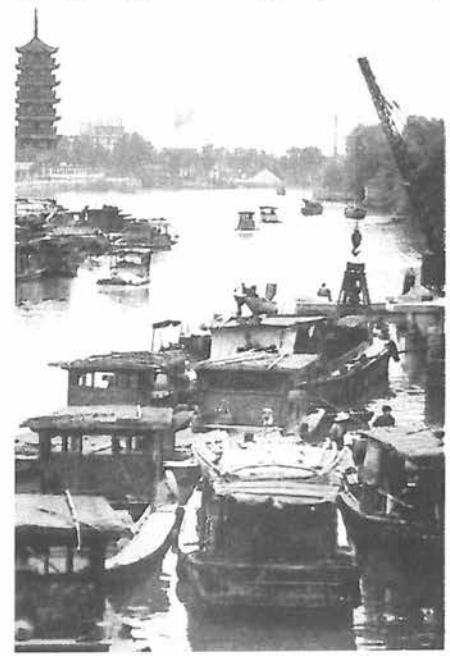

بېيجىڭ - خاڭجۇ قانىلى مەنزىرىسى.

رۇلۇشى بۇ قەدىمىي قانالنىڭ ياشلىق باھارىنى ئۇرغۇتتى، ئۇنىڭ شەرقى لىنىيە قۇرۇلۇشىدا بېيجىڭ - خاڭجۇ چوڭ قانىلى ۋە ئۇنىڭغا پاراللېل سۇ يوللىرىدىن پايدىلىنىلىپ، سۇ تەدرىجىي ھالدا شەرقىي مالىغا يەتكۈزۈلدى.

**پاناما قانىلى** ئامېرىكا قىتئەسىدىكى ئوتتۇرا قىسىمدا بىر بۆلەك تارىيەر بار، ئۇ خۇددى غەربىي يېرىم شارنىڭ بېلىگە ئوخشايدۇ، بۇ پاناما بويىنى بولۇپ، ئۇنىڭ ئوتتۇرىسىدا بىر چوڭ قانال بار. بۇ پاناما قانىلىدۇر.

پاناما قانىلى تىنچ ئوكيان بىلەن ئاتلانتىك ئوكياننىڭ سۇ قاتناش ترانسپورتىنى تۇتاشتۇرۇپ تۇرىدۇ. شۇنىڭ بىلەن بىر ۋاقىتتا، ئۇ ئادەت بويىچە جەنۇبىي ۋە شىمالىي ئامېرىكا قىتئەسىنىڭ چېگرا سىزىقىدۇر. قانالنىڭ ئومۇمىي ئۇزۇنلۇقى 81.8 كىلومېتىر، تېگىنىڭ كەڭلىكى 152 ~ 305 مېتىر، سۈيىنىڭ چوڭقۇرلۇقى 12.8 مېتىردىن 26.5 مېتىرغىچە كېلىدۇ. قانالنىڭ ئوتتۇرا سىزىقىدىن ئىككى يېنىغا قاراپ 16.09 كىلومېتىرغىچە سوزۇلغان دائىرىنى ئۆز ئىچىگە ئالغان بەلباغ پاناما قانىلى رايونى بولۇپ، ئومۇمىي كۆلىمى 1432 كىۋادرات كىلومېتىر كېلىدۇ. قانال قېزىلىپ پۈتكەندىن كېيىن، ئامېرىكا قانال رايونىنى ئۆزىنىڭ دومىنىيىسىغا ئايلاندۇرۇۋالدى.

پاناما قانىلىنى قېزىش 1904 - يىلى باشلىنىپ، 1914 - يىلى 8 - ئاينىڭ 15 - كۈنى تاماملاندى. 1999 - يىلى 12 - ئاينىڭ 31 - كۈنى ئامېرىكا بۇ يەردە تۇرۇشلۇق بارلىق قىسىملىرىنى چېكىندۈردى. ھەمدە پاناما ھۆكۈمىتىگە بارلىق قانال باشقۇرۇش ھوقۇقىنى ئۆتكۈزۈپ بەردى.

**سۈۋەيش قانىلى** سۈۋەيش قانىلى خەلقئارالىق مۇھىم سۇ قاتنىشى قا-



قىسقارتتى.

**رېيىن - مايىن - دوناي قانىلى**

رېيىن - مايىن - دوناي قانىلى بىر يىن دەرياسىنىڭ تارماق ئېقىنى بولغان مايىن دەرياسىدىكى بامبېرگدىن دوناي دەرياسى بويىدىكى كېلخېمىمغىچە بولۇپ، ئومۇمىي ئۇزۇنلۇقى 171 كىلومېتىر، كەڭلىكى 55 مېتىر كېلىدۇ.

بۇ سۇ يولى مىلادىيە 768 - يىلىدىن 814 - يىلىغىچە بولغان ئىمپېراتور چارلېمان دەۋرىدە قېزىلىشقا باشلىغان، كېيىن ئۇرۇش مالىمانچىلىقى بىلەن قۇرۇلۇش توختاپ قالغان. باۋارىيە پادىشاھى لۇدۋىگ I 1846 - يىلى بامبېرگدىن كېلخېمىمغىچە بولغان قانال بۆلىكىنى پۈتكۈزگەن. 1926 - يىلى قانال يەنە قېزىلىشقا باشلىنىپ، بىر قانچە قېتىم ئىش توختاپ قالغان. 1982 - يىلى يەنە ئىش باشلىنىپ، قۇرۇلۇش يۇرا تاغلىرىدىن ھالقىغان، يول بويىدا 16 پاراخوت لوكى ياسالغان. 1992 - يىلى 7 - ئاينىڭ 31 - كۈنى قانالدا پۈتۈن لىنىيە بويىچە قاتناش باشلانغان.

رېيىن - مايىن - دوناي قانىلىنىڭ پۈتۈشى بىلەن دوناي دەرياسى ۋە رېيىن دەرياسىدىن ئىبارەت ئىككى چوڭ سۇ سىستېمىسى تۇتاشتۇرۇلۇپ، ياۋروپانىڭ ئوتتۇرا قىسمىدا زىچ سۇ قاتناش ترانسپورت تورى



سۈۋەيىش قانىلىنىڭ مەنزىرىسى.

چى ئورۇندا تۇرىدىغان زور تاشقى پېرېرېۋوت كىرىم مەنبەسىدۇر.

**كىل قانىلى 1887 - يىلىدىن**

1895 - يىلىغىچە گېرمانىيە ئىمپېرىيەسى ئۆزىنىڭ فىلوتىنى بالتىق دېڭىزى بىلەن ئاتلانتىك ئوكيانغا بىرلىقىدا ئەركىن قاتنىيالايدىغان قىلىش، بۇ ئارقىلىق بالتىق دېڭىزىنى ئۆزىنىڭ «ئىچكى دېڭىزى» غا ئايلاندۇرۇۋېلىش ئۈچۈن، شوتلاندىيە پېرىم ئارىلىنى توغرىسىغا كېسىپ ئۆتتىدىغان قانال - كىل قانىلىنى قازدى.

كىل قانىلى شىمالىي دېڭىز بىلەن بالتىق دېڭىزىنى تۇتاشتۇرۇپ تۇرىدۇ، شۇڭا «شىمالىي دېڭىز - بالتىق دېڭىزى قانىلى» دەپمۇ ئاتىلىدۇ. ئومۇمىي ئۇزۇنلۇقى 98.7 كىلومېتىر كېلىدۇ. كىل قانىلىدا قاتناش باشلىنىش مۇھىم ھەربىي ۋە ئىقتىسادىي ئەھمىيەتكە ئىگە بولۇپ، بالتىق دېڭىزى قىرغاقلىرىدىن شىمالىي دېڭىز ۋە ئاتلانتىك ئوكيان قىرغاقلىرىدىكى پورتلارغا بارىدىغان مۇساپىنى مەزكۈر ئارالنى ئايلىنىپ ئۆتتىدىغان مۇساپىدىن 756 كىلومېتىر

ئىلى، ئاسىيا ۋە ئافرىقا قىتئەلىرىنىڭ چېگراسى بولۇپ، ئومۇمىي ئۇزۇنلۇقى 173 كىلومېتىر، قانال يۈزىنىڭ ئوتتۇرىچە كەڭلىكى 135 مېتىر، ئوتتۇرىچە چوڭقۇرلۇقى 13 مېتىر كېلىدۇ. بۇ قانال مىسىر چېگراسى ئىچىگە جايلاشقان بولۇپ، ياۋروپا، ئاسىيا ۋە ئافرىقا قىتئەلىرىنىڭ مۇھىم قاتناش لىنىيەسىنى كونترول قىلىپ تۇرىدۇ، قىزىل دېڭىز بىلەن ئوتتۇرا دېڭىزنى تۇتاش-تۇرۇش ئارقىلىق، ئاتلانتىك ئوكيان بىلەن ئوتتۇرا دېڭىزنى ھىندى ئوكيانغا باغلاپ تۇرىدۇ، بۇنىڭ بىلەن يىراق ئوكيان سەپىرىدىكى پاراخوتلار ئۈمىد تۇمشۇقىنى ئايلانمىسىمۇ بولىدۇ. ياۋروپادىن ھىندىستانغا بارىدىغان مۇساپىنىڭ تەخمىنەن يېرىمى قىسقىرايدۇ. ئۇ مۇھىم ئىستراتېگىيەلىك ئەھمىيەتكە ئىگە.

سۈۋەيىش قانىلىنىڭ تارىخى مىسىرنىڭ يېقىنقى زامان تارىخىنىڭ يىغىنچاقلىنىشى ھېسابلىنىدۇ. سۈۋەيىش قانىلى 1859 - يىلى قېزىلىشقا باشلىنىپ، 1869 - يىلى پۈتكەن. قانال ئېچىلغاندىن كېيىن ئۇنىڭ ئىگىلىك ھوقۇقى ئۇزۇنغىچە ئەنگىلىيە بىلەن فرانسىيەنىڭ قولىدا بولغان. 1956 - يىلى 7 - ئاينىڭ 26 - كۈنى مىسىر ھۆكۈمىتى قانالنى رەسمىي ھالدا دۆلەت ئىگىدارلىقىغا قايتۇرۇۋالدى. سۈۋەيىش قانىلى مىسىرنىڭ مۇھاجىرلار پېرېۋوتى ۋە ساياھەت كىرىمىدىن قالسىلا ئۈچىنچى

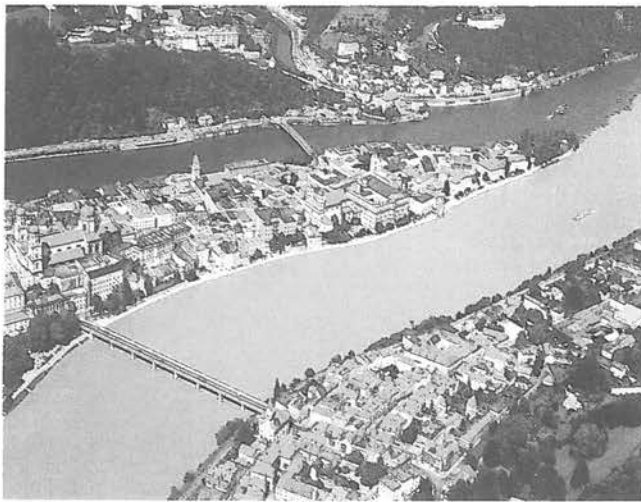

رېيىن - مايىن - دوناي قانىلىدىن بىر كۆرۈنۈش.

ھاسىل قىلىندى.

### ئىشلەپچىقىرىش قۇرۇلۇشى

#### جۇڭگونىڭ سانائەت بازىلىرى

سانائەت خەلق ئىگىلىكىنىڭ يېتەكچىسى بولۇپ، سانائەتنىڭ تەرەققىيات دەرىجىسى بىر دۆلەتنىڭ تەرەققىي تېپىش دەرىجىسىنى بەلگىلەيدۇ. جۇڭخۇا خەلق جۇمھۇرىيىتى قۇرۇلۇشتىن ئىلگىرى، جۇڭگونىڭ سانائىتى ئىنتايىن قالاق ئىدى. 50 نەچچە يىللىق قۇرۇلۇش ۋە تەرەققىيات ئارقىلىق جۇڭگونىڭ سانائەت تۈرلىرى، قۇرۇلمىسى، ئورۇنلاشتۇرۇلۇشى تەدرىجىي تولۇقلاندى ۋە مۇۋاپىقلاشتى. دېڭىز بويىدىن ئىچكى جايلارغىچە، ئېغىر سانائەتتىن يېنىك سانائەتكىچە، ئادەتتىكى كەسىپلەردىن نا-زۇك تېخنىكىلىق كەسىپلەرگىچە، دۆلەت ئىگىلىكىدىكى چوڭ كارخانىلاردىن يېزا - بازار كارخانىلىرىغىچە بولغان بارلىق كارخانىلار، شۇنىڭدەك ھەرخىل دۆلەت ئىگىلىكىدە بولمىغان كارخانىلاردا بىرقەدەر مۇكەممەللەشكەن، بەلگىلىك تېخنىكا سەۋىيەسىگە ۋە ئىشلەپچىقىرىش ئىقتىدارىغا ئىگە سانائەت سىستېمىسى.



شەرقىي جۇڭگو ئىقتىسادىي رايونىنىڭ يادرولىرىدىن بىرى — شاڭخەي.



لياۋنىڭ فۇشۇندىكى ئۈستى ئوچۇق كۆمۈر كان.

مىسى شەكىللىنىپ، بىر قىسىم مۇھىم سانائەت بازىلىرى قۇرۇلدى. چاڭجياڭ دېلتىسى سانائەت بازىسى شەرقىي جۇڭگو ئىقتىسادىي رايونىنىڭ يادروسى بولۇپ، ئۇ شاڭخەي، نەنجىڭ، جېنجۇ، ۋۇشى، نەنتۇڭ، خۇبېي، چاڭجۇ، سۇجۇ، چاڭجۇ، نىڭبو، شاۋشىڭ قاتارلىق ئاساسلىق سانائەت شەھەرلىرىنى ئۆز ئىچىگە ئالىدۇ. بۇ شەھەرلەر ئورتاق ھالدا جۇڭگودىكى ئەڭ زىچ، ئەڭ چوڭ شەھەرلەر توپىنى تەشكىل قىلغان. ئۇلار ئوتتۇرىسىدا كى ئىقتىساد، تېخنىكا مۇناسىۋىتى ئىنتايىن زىچ بولۇپ، جۇڭگونىڭ ئەمەلىي كۈچى ئەڭ كۈچلۈك سانائەت بازىسىنى شەكىللەندۈرگەن.

چوڭقراق بولۇپ، بۇ بازىدا ئىشلەپچىقىرىلغان خام ماتېرىياللار، ئېنېرگىيەلەر ۋە چوڭ ئېغىر تىپتىكى ماشىنىسازلىق ئۈسكۈنىلىرى جۇڭگونىڭ قۇرۇلۇشى ئۈچۈن زور تۆھپىلەرنى قوشتى. پۈتۈن مەملىكەتنىڭ دېڭىز بويى ئېچىۋېتىش بەلبېغىنىڭ مۇھىم تەشكىلى قىسمى بولۇش سۈپىتى بىلەن، لياۋنىڭ ئۆلكىسىنىڭ ئوتتۇرا جەنۇب سانائەت بازىسى تەدرىجىي ھالدا ئىلگىرىكى يېپىق ھالەتتىن ئۆزگەرتىپ، سىرتتىن كىرىشنى گۈزۈش، ئىچكى جەھەتتىن بىرلىك شىشنى يولغا قويۇپ، ئىشنى تەقسىم قىلىپ ھەمكارلىشىشتىن ئىبارەت يېڭى مۇناسىۋەتنى ئورناتتى.

تەشكىل قىلغان. ئۇلار ئوتتۇرىسىدا كى ئىقتىساد، تېخنىكا مۇناسىۋىتى ئىنتايىن زىچ بولۇپ، جۇڭگونىڭ ئەمەلىي كۈچى ئەڭ كۈچلۈك سانائەت بازىسىنى شەكىللەندۈرگەن. بېيجىڭ - تىەنجىن - تاڭشىەن سانائەت بازىسى شىمالىي جۇڭگو ئىقتىسادىي رايونىنىڭ يادروسى بولۇپ، ئۇ بېيجىڭ، تىەنجىن، تاڭشىەن، چىنخۇاڭداۋ، لاڭخاڭ، باۋدىڭ، شىجىياچۈاڭ قاتارلىق شەھەرلەرنى ئۆز ئىچىگە ئالىدۇ. بۇ بازىنىڭ ئېغىر سانائىتىنىڭ سالمىقى يېنىك سانائەتتىن ئىككىدىن سەل چوڭراق، سانائەت قۇرۇلمىسى بىرقەدەر ماسلاشقان، قەرزىلما بايلىقى مول بولۇپ، جۇڭگودا چاڭجياڭ دېلتىسىدىن قالسىلا 2 - چوڭ سانائەت بازىسى ھېسابلىنىدۇ.

جۇجياڭ دېلتىسى سانائەت بازىسى گۇاڭجۇ، شېنجېن، فۇشەن، جۇڭشەن، دۇڭگۇەن، جۇخەي، جياڭمېن، جياچياڭ، خۇبېي قاتارلىق شەھەرلەرنى ئۆز ئىچىگە ئالغان بولۇپ، جەنۇبىي جۇڭگو ئىقتىسادىي رايونىنىڭ يادروسى ھېسابلىنىدۇ. جۇجياڭ ئېغىزى سىرتىدىكى نېفىت بايلىقىنى ھېسابقا ئالمىغاندا، بۇ بازىنىڭ باشقا ئېغىر سانائەت بايلىقلىرى بىرقەدەر ئاز، ئەمما يېنىك سانائەتنى تەرەققىي قىلدۇرۇشقا كېرەكلىك خام ئەشيا ۋە بايلىقلىرى ئىنتايىن مول، شۇڭا بۇ جايدا يېنىك تىپتىكى پىششىقلاپ ئىشلەش سانائىتىنى ئاساس قىلغان

لياۋنىڭ ئۆلكىسىنىڭ ئوتتۇرا جەنۇب سانائەت بازىسى جۇڭگونىڭ شەرقىي شىمال ئىقتىسادىي رايونىنىڭ يادروسى، شۇنداقلا جۇڭگونىڭ ئۈچىنچى چوڭ سانائەت بازىسى بولۇپ، شېنياڭ، دالىەن، ئەنشەن، فۇشۈن، بېنشى، لياۋياڭ، يىڭكۇ، پەنجىن، دەندۇڭ قاتارلىق شەھەرلەرنى ئۆز ئىچىگە ئالىدۇ. شەرقىي شىمال جۇڭگونىڭ ئېغىر سانائەت بازىسى جايلاشقان ئورۇن، جۈملىدىن لياۋنىڭ ئۆلكىسىنىڭ ئوتتۇرا جەنۇب سانائەت بازىسىنىڭ ئېغىر سانائەت سالمىقى



ترانسپورت تەنەرخى تۈۋەن بولۇپ، ئۇ تۈركۈملىگەن ئېغىر ماللارنى ئۇزۇن يوللۇق توشۇشقا ماس كېلىدۇ. تاشيول ترانسپورتى ھەرىكەتچان ئەپچىل، تېجەشلىك، ئۈنۈم ھاسىل قىلىشى تېز، تەبىئىي شارائىتقا ماسلىشىشچانلىقى كۈچلۈك بولۇپ، بۇ مۇھىم قىسقا يوللۇق ترانسپورت شەكلى ھېسابلىنىدۇ. ھاۋا ترانسپورتىنىڭ سۈرئىتى تېز، ھەرخىل تەبىئىي توسالغۇلاردىن ھالقىپ ئۆتەلەيدۇ، ئەمما ترانسپورت ھەققى يۈقىرى، توشۇش مىقدارى ئاز بولغانلىقتىن، ئۇ ئاساسلىقى سىياھەتچىلەر، ئىقتىسادىي مەدەنىيەت مەركەزلىرى ئوتتۇرىسىدا ھەم خەلقئارالىق ئالاقىلىشىشتا يولۇچىلارنى تېز سۈرئەتتە توشۇش ۋە گېزىت - ژۇرنال، پوچتا يوللانمىلىرىنى، جىددىي ماددىي ئەشيا لارنى توشۇشنى ئۈستىگە ئالىدۇ. تۈرۈبا ترانسپورتى ۋە ئۇنىڭدىن ياسالغان مەھسۇلاتلارنى، تەبىئىي گاز، كۆمۈر گازى، سۇ قاتارلىق ئاقما ماللارنى مەخسۇس توشۇشقا ماس كېلىدۇ، ئۇ توشۇش مىقدارى كۆپ بولۇش ۋە ئۈزلۈكسىز يەتكۈزۈش ئالاھىدىلىكىگە ئىگە.



ھاۋا ترانسپورتى.

ترانسپورت تەنەرخى تۈۋەن بولۇپ، ئۇ تۈركۈملىگەن ئېغىر ماللارنى ئۇزۇن يوللۇق توشۇشقا ماس كېلىدۇ. تاشيول ترانسپورتى ھەرىكەتچان ئەپچىل، تېجەشلىك، ئۈنۈم ھاسىل قىلىشى تېز، تەبىئىي شارائىتقا ماسلىشىشچانلىقى كۈچلۈك بولۇپ، بۇ مۇھىم قىسقا يوللۇق ترانسپورت شەكلى ھېسابلىنىدۇ. ھاۋا ترانسپورتىنىڭ سۈرئىتى تېز، ھەرخىل تەبىئىي توسالغۇلاردىن ھالقىپ ئۆتەلەيدۇ، ئەمما ترانسپورت ھەققى يۈقىرى، توشۇش مىقدارى ئاز بولغانلىقتىن، ئۇ ئاساسلىقى سىياھەتچىلەر، ئىقتىسادىي مەدەنىيەت مەركەزلىرى ئوتتۇرىسىدا ھەم خەلقئارالىق ئالاقىلىشىشتا يولۇچىلارنى تېز سۈرئەتتە توشۇش ۋە گېزىت - ژۇرنال، پوچتا يوللانمىلىرىنى، جىددىي ماددىي ئەشيا لارنى توشۇشنى ئۈستىگە ئالىدۇ. تۈرۈبا ترانسپورتى ۋە ئۇنىڭدىن ياسالغان مەھسۇلاتلارنى، تەبىئىي گاز، كۆمۈر گازى، سۇ قاتارلىق ئاقما ماللارنى مەخسۇس توشۇشقا ماس كېلىدۇ، ئۇ توشۇش مىقدارى كۆپ بولۇش ۋە ئۈزلۈكسىز يەتكۈزۈش ئالاھىدىلىكىگە ئىگە.

ئوبىيېكتى توشۇلىدىغان ماددىلارنى، مەسىلەن يولۇچىلار ۋە ھەرخىل ماللارنى كۆرسىتىدۇ. ترانسپورتنىڭ يۆتكىلىش جەريانى ترانسپورت قوراللىرىدىن پايدىلىنىپ، ترانسپورت ئورگانىزىمىنى بىر جايدىن يەنە بىر جاىغا يۆتكەش جەريانىنى كۆرسىتىدۇ. ئۇ باشقۇرۇش، قاقچىلاش - چۈشۈرۈش، ساقلاش، يەتكۈزۈش قاتارلىق ھالقىلارنى ئۆز ئىچىگە ئالىدۇ. ترانسپورت قوراللىرىنىڭ ئىشلىتىلىشىدا ئاساسەن، ترانسپورت ئورگانىزىمىنى توشۇش جەريانىدا، تاشيول

ئالاھىدىلىك شەكىللەنگەن. بۇ بازار شياڭگاڭ ۋە ئاۋمېنغا قوشنا بولغاچقا، رايون ئەۋزەللىكىنى تولۇق جارى قىلدۇرۇپ، ئىقتىسادنى تېز تەرەققىي قىلدۇردى، بولۇپمۇ سىرتقا يۈزلەنگەن ئىقتىسادنى ئۇچقاندەك تەرەققىياتقا ئېرىشتۈردى، بۇ جۇڭگونىڭ يېقىنقى يىللاردىن بۇيان سانائەت تەرەققىيات سۈرئىتى ئەڭ تېز بولغان سانائەت بازىسى ھېسابلىنىدۇ.

بۇنىڭدىن سىرت، جۇڭگو يەنە شەندۇڭ يېرىم ئارىلى سانائەت بازىسى، سۇڭخېن سانائەت بازىسى، چېڭدۇ (سېچۈەن - جۇڭچىڭ) سانائەت بازىسى قاتارلىقلارنى قۇرۇپ چىقتى. بۇ سانائەت بازىلىرىنىڭ قۇرۇلۇشى جۇڭگونىڭ سانائەت ئورۇنلاشتۇرۇش شىنى داۋاملىق تۈردە نۇقتا، لىنىيە، دائىرىنى بىرلەشتۈرۈشكە، مەملىكەت مىقياسىدا ئىشنى مۇۋاپىق تەقسىم قىلىش، ئۈستۈنلۈككە ئىگىلەر بىر - بىرىنى تولۇقلاش، ماسلىشىپ تەرەققىي قىلىش يۈزلىشىگە قەدەم تاشلاقتۇردى.

### قاتناش ترانسپورت قاتناش

ترانسپورت كىشىلەرنىڭ قاتناش قوراللىرىدىن پايدىلىنىپ، ئادەم ياكى ماللارنى بىر جايدىن يەنە بىر جاىغا يەتكۈزۈپ، ئادەم ۋە مالنىڭ ماكان جەھەتتىكى يۆتكىلىشىنى ئىشقا ئاشۇرۇش جەريانىنى كۆرسىتىدۇ. قاتناش ترانسپورتى ترانسپورت قورالى، ترانسپورت ئوبىيېكتى ۋە يۆتكەلىش جەريانىدىن ئىبارەت ئۈچ ئاساسىي قورالى تەشكىل تاپىدۇ. ترانسپورت قورالى ماكان جەھەتتىكى يۆتكىلىشنى ئىشقا ئاشۇرۇشنىڭ ئەڭ ئالدىنقى شەرتى بولۇپ، ئۇ مۇقىم ئەسلىھەلەر بىلەن ھەرىكەتچان ئەسلىھەلەرنى ئۆز ئىچىگە ئالىدۇ. مۇقىم ئەسلىھەلەر قاتناش لىنىيەسى، بېكەت، پورت - پىرىستان قاتارلىقلارنى ئۆز ئىچىگە ئالىدۇ. ھەرىكەتچان ئەسلىھەلەر ئاپتوموبىل، پاراۋۇز، پاراخوت، ئايروپىلان قاتارلىق ترانسپورت قوراللىرىنى ئۆز ئىچىگە ئالىدۇ. ترانسپورت

ترانسپورتى، سۇ يولى ترانسپورتى، ھاۋا ترانسپورتى، تۈرۈبا ترانسپورتى، ئارقان ترانسپورتى قاتارلىقلارغا ئايرىشقا بولىدۇ، بۇنىڭ ئىچىدىكى ئالدىنقى بەش خىل ترانسپورت شەكلى دۇنيا بويىچە ئەڭ كەڭ قوللىنىلىدىغان ئادەتتىكى ترانسپورت شەكلى ھېسابلىنىدۇ. ترانسپورت قوراللىرىنىڭ پەرقى، ياخشى - يامانلىقى يۆتكىلىش جەريانىنىڭ خاراكتېرى ۋە ئالاھىدىلىكىنى بەلگىلەيدۇ. تۆمۈريول ترانسپورتى ئىقتىدارى چوڭ، ئۆز لۈكسىزلىكى كۈچلۈك، پەسىل ئۆزگىرىشىنىڭ تەسىرىگە ئۇچرىشى ئاز بولغاچقا، تۈركۈم - تۈركۈم ماللارنى ۋە يولۇچىلارنى ئوتتۇرا ۋە ئۇزۇن مۇساپىلىق توشۇشقا ماس كېلىدۇ. سۇ يولى ترانسپورتىدا توشۇلىدىغان يۈك مىقدارى چوڭ، سۇ يوللىرىدا پاراخوتلارنىڭ ئۆتۈش ئىقتىدارىنىڭ چەكلىمىگە ئۇچرىشى كىچىك،

قاتناش ترانسپورتى سانائەت بىلەن يېزا ئىگىلىكىنى، ئىشلەپچىقىرىش بىلەن ئىستېمالنى، شەھەر - لەر بىلەن يېزىلارنى باغلاپ تۇرىدىغان مۇھىم ۋاسىتە، شۇنداقلا ئىجتىمائىي ئىشلەپچىقىرىشنىڭ زۆرۈر شەرتى ۋە يۈتۈكلۈك خەلق ئىگىلىكى تەرەققىياتىنىڭ جان تومۇرى. ھەر تەرەپكە تۇتاشقان قاتناش ترانسپورت تورى ئىشلەپچىقىرىش جەريانىدىكى ھەر قايسى ھالقىلارنىڭ توسالغۇسىز ئايلىنىشىنى ئىلگىرى سۈرۈپ، ئىجتىمائىي ئەمگەك ئۈنۈمدارلىقىنى ئۆز

نۇملۇك يۇقىرى كۆتۈرىدۇ. بۇنىڭدىن باشقا قاتناش ترانسپورتى دۆلەت مۇداپىئەسىنى مۇستەھكەملەش ۋە دۆلەت ئىچىدىكى مىللەتلەرنىڭ ئىتتىپاقلىقىنى كۈچەيتىش، شۇنىڭدەك خەلقئارالىق ھەمكارلىق ۋە دوستانە بېرىپ - كېلىشلەرنى كۈچەيتىشتە مۇھىم ئەھمىيەتكە ئىگە.

**تاشيول ۋە يۇقىرى سۈرئەتلىك تاشيول**

يول غەربتە «ھەممە يوللار رىمغا تۇتۇش» دېگەن ئىدىيە بار. رىم ئىمپېرىيەسى تازا گۈللەنگەن مەزگىلدە، 29 چوڭ يول رىمىنى ھەرقايسى جايلاغا تۇتاشتۇرۇپ تۇرغان. جۇڭگو-نىڭ چىن دەۋرىدە چىن شىخۇاڭ ياكى ساتقان ھارۋا يولى چىن سۇلالىسىدىن باشلانغان. شىيەننىڭ پۈتۈن مەملىكەتكە تۇتىشىپلا قالماستىن، ياسىلىش سەۋىيەسىمۇ ئەينى چاغدا ئەڭ يۇقىرى ئىدى. يېقىنقى زاماندىن كېيىن، ھارۋا يوللىرى تاشيوللارغا، تېخىمۇ تەرەققىي قىلىپ يۇقىرى سۈرئەتلىك تاشيوللارغا ئايلاندى.

20 - ئەسىرنىڭ دەسلەپىدە ئىچكى دىۋىنگاتېل ھەرىكەتلەندۈرگۈچ كۈچ قىلىنغان قۇرۇقلۇق يولىدىكى رېلىسىز ئاپتوموبىل ئومۇملىشىشقا باشلىدى. ئاپتوموبىللارنىڭ يۈرۈشى يول ئەھۋالىغا تېخىمۇ يۇقىرى تەلەپنى ئوتتۇرىغا قويدى. ئەسلىدە ئۇلاخ كۈچى ھارۋىلىرى ۋە قول ھارۋىلار ماڭىدىغان قۇم - توپىلىق، شېغىللىق يوللارنىڭ چىڭلىقى يېتەرلىك بولمىغانلىقتىن، سېمونت-



كاڭزاف تاشيولىنىڭ ئېرلاشەن تېغىدىكى ئەگم يول بۆلىكى.

لۇق، ئاسفالت يوللار تەدرىجىي ھالدا ئۇلارنىڭ ئورنىنى ئالدى. ئىككىنچى دۇنيا ئۇرۇشىدىن كېيىن، ئاپتوموبىل سانىنىڭ شىددەت بىلەن كۆپىيىشى، شۇنىڭدەك ئاپتوموبىلنىڭ يۈرۈش سۈرئىتىنىڭ تېزلىشىشىگە ئەگىشىپ، تاشيول تەدرىجىي ھالدا ئاپتوموبىل يولىنىڭ نامى بولۇپ قالدى.

جۇڭگودا تاشيوللار ئىشلىتىلىش ۋەزىپىسى، خاراكتېرى ۋە قاتناش مىقدارىغا ئاساسەن تۆت دەرىجىگە ئايرىلىدۇ. بىرىنچى دەرىجىلىك تاشيول مۇھىم سىياسىي، ئىقتىسادىي ۋە دۆلەت مۇداپىئەسى ئەھمىيىتىگە ئىگە، ئۇ مەخسۇس ئاپتوموبىللارنىڭ تېز سۈرئەتتە يۈرۈشى ئۈچۈن ياسالغان يۇقىرى دەرىجىلىك تاشيولدۇر. ئىككىنچى ۋە ئۈچىنچى دەرىجىلىك تاشيوللار بولسا ئۆلكە (ئاپتونوم رايون) بىلەن ئۆلكە (ئاپتونوم رايون) ۋە ئۆلكە (ئاپتونوم رايون) ئىچىدىكى مۇھىم شەھەرلەرنى تۇتاشتۇرىدىغان غول لىنىيە تاشيوللىرى كۆرسىتىدۇ. تۆتىنچى دەرىجىلىك تاشيول ناھىيە، يېزا، كەنتلەرنى تۇتاشتۇرۇپ تۇرىدىغان، يېزا ئىگىلىك ترانسپورتىغا بىۋاسىتە خىزمەت قىلىدىغان تارماق لىنىيە تاشيولدۇر.

تېخنىكا سەۋىيەسىنىڭ ئېشىشىغا ئەگىشىپ، ئاپتوموبىللارنىڭ يۈرۈش سۈرئىتى بارغانسېرى تېزلىشىپ، بۇنىڭ بىلەن ئاپتوموبىللارنىڭ تېز يۈرۈشى ئۈچۈن مەخسۇس لايىھەلەنگەن تاشيول - يۇقىرى سۈرئەتلىك تاشيول بارلىققا كەلدى. ئۇ ئادەتتىكى تاشيوللاردىن پەرقلىنىدۇ. ئۇ بىۋاسىتە تەبىرىشقا، تېز سۈرئەتلىك قاتناش ترانسپورتىغا مۇلازىمەت قىلىدىغان مەخسۇس تاشيول بولۇپ، پەقەت ئاپتوموبىللارنىڭ تېز يۈرۈشى ئۈچۈن ئىشلىتىلىدۇ. يۇقىرى سۈرئەتلىك تاشيول بىرخىل

ئايرىش بەلبېغى ۋە كۆپ ئاپتوموبىل يولىغا ئىگە، كىرىش - چىقىش ئېغىزى تىزگىنلىنىدىغان، ئىستېپا-ئولۇق كېسىشىدىغان مەخسۇس ئاپتوموبىل يولى بولۇپ، ئاپتوموبىللار ئۈچۈن لايىھەلەنگەن سائەتلىك سۈرئىتى ئادەتتە 80 دىن 120 كىلومېتىرغىچە، ئەڭ يۇقىرى سائەتلىك سۈرئىتى 160 تىن 180 كىلومېتىرغىچە بولىدۇ. يۇقىرى سۈرئەتلىك تاشيولدا ئاپتوموبىللارنىڭ بىرىم يولدا توختىشىغا يول قويۇلمايدۇ، شۇنداقلا سۈرئىتى ئۆلچەمگە يەتمەيدىغان ئاپتوموبىللارنىڭ كىرىشىگە يول قويۇلمايدۇ ھەمدە پىيادىلەر ۋە ھايۋانلارنىڭ تاشيولغا كىرىشى مەنئى قىلىنىدۇ. يۇقىرى سۈرئەتلىك تاشيولنىڭ قۇرۇلمىسىغا بولغان تېخنىكىلىق تەلەپ قاتتىقراق بولىدۇ، ئۈسكۈنە ۋە باشقۇرۇش سەۋىيەسىگە بولغان تەلەپمۇ يۇقىرىراق بولىدۇ.

يۇقىرى سۈرئەتلىك تاشيول ئەڭ دەسلەپتە 20 - ئەسىرنىڭ 30 - يىللىرىنىڭ ئاخىرى، 40 - يىللىرىنىڭ بېشىدا گېرمانىيەدە بارلىققا كەلگەن بولۇپ، ئۇنى فاشىستىك ھەربىي كىمىيە ھەربىي ئىشلار ئۈچۈن ياسىغان. ئىككىنچى دۇنيا ئۇرۇشىدىن كېيىن، ھەرقايسى ئەللەرنىڭ يۇقىرى سۈرئەتلىك تاشيولى تېزدىن تەرەققىي قىلدى، بەزى تەرەققىي تاپقان دۆلەتلەردە مەملىكەت خاراكتېرلىك يۇقىرى سۈرئەتلىك تاشيول تورى ھاسىل قىلىندى. جۇڭگو ھازىر شېنىياڭ - دالىيەن، بېيجىڭ - تىيەنجىن - تاڭشەن، بېيجىڭ - شىجياڭ، شىجياڭ - خەي - نىڭبو، جىنەن - چىڭداۋ قاتارلىق يۇقىرى سۈرئەتلىك تاشيوللارنى ياساپ پۈتكۈزدى.

**تۆمۈر يول**

تۆمۈر يول بارلىققا كېلىشتىن بۇرۇن، كىشىلەر يول يۈرۈش ۋە يۈك توشۇشتا ئات ھارۋىسىنى ئىشلىتەتتى. ئەمما يامغۇر ياغقان كۈنلەردە يەر يۈزى لاي بولۇپ، ھارۋىنىڭ چاقى ئوڭايلا لايدا پېتىپ قالاتتى. شۇڭا بەزىلەر يەرگە تاختاي يېپىتىشنى ئويلاشقان، يولنى (رېل)



دۇنيا قاتناش ساھەسىدە بىر قېتىم - لىق ئىنقىلابىنى قوزغىدى. سانائەت - نىڭ تەرەققىياتىنى كۈچلۈك ئىلگىرى سۈردى، تۆمۈريول ياسالغان رايونلار تەرەققىياتقا ئېرىشتى ۋە ئاۋاتلاشتى تۆمۈريول ترانسپورتى جۇڭگونىڭ خەلق ئىگىلىكى تەرەققىياتىدا تېخى - مۇ مۇھىم رول ئوينىماقتا.

**تۆمۈريول تۈگۈنى** تۆمۈريول تورى - نىڭ بىر قانچە تۆمۈريول غول لىنىيە - يەسى ئۆزئارا تۇتاشقان ياكى ئۆزئارا كېسىشكەن جايدا ياكى تۆمۈريول بىلەن پورت، سانائەت - كان كارخا - نىلىرىنىڭ مەخسۇس تۆمۈريولى ياكى مەخسۇس لىنىيەلىرى تۇتاشقان جايدا بىر بىرلەشمە پويىز ئىستانسىسى يا - كى بىر قانچە كەسپىي ئىستانسىسى قۇ - رۇشقا، شۇنىڭدەك بۇ ئىستانسىلارنىڭ ئالاقىلىشىش لىنىيەسى، ئىستانسىغا كىرىش لىنىيەسى ۋە راۋانلاشتۇرۇش لىنىيەسى قاتارلىق ئۈسكۈنىلىرىنى تۇتاشتۇرۇشقا توغرا كېلىدۇ. كىشى - لەر مۇشۇنداق بىر قاتار ئىستانسىا - مەيدانلار ۋە ئۈسكۈنىلەرنىڭ ئورگا - نىك باغلىنىشىدىن ھاسىل بولغان بىر پۈتۈن گەۋدىنى تۆمۈريول تۈگۈنى دەپ ئاتايدۇ.

تۆمۈريول تۈگۈنلىرى ئىستان - سا - مەيدان، ئىستانسىغا كىرىش لىنىيەسى ۋە ئالاقىلىشىش لىنىيە - سىنىڭ رايونلۇق بىرلەشتۈرۈلۈش ئەھۋالىغا ئاساسەن، نۇرغۇن تىپلارغا ئايرىلىدۇ: ① تۈگۈن دائىرىسىدە بىرلا بىرلەشمە پويىز ئىستانسىسى تەسىس قىلىنغان بىر ئىستانسىلىق تۈگۈن. مەسىلەن، باۋجى پويىز ئىس - تانسىسى؛ ② ئۆزئارا كېسىشكەن ئىككى تۆمۈريول غول لىنىيەسى، ئىستانسىا ۋە ئالاقىلىشىش لىنىيە - سىدىن تەشكىل تاپقان كىرىش شە - كىلىك تۈگۈن. مەسىلەن، شىجيا - جۇاڭ، شۇجۇ پويىز ئىستانسىلىرى؛ ③ ئۈچ تۆمۈريولنىڭ تەتۈر يۈنىلىش - تە تۈگۈنگە كىرىشىدىن ھاسىل بول - غان ئۈچ بۇلۇڭلۇق تۈگۈن. مەسىلەن - گۇيياڭ، جۇجۇ پويىز ئىستانسىلى - رى؛ ④ شەھەرنىڭ سىرتىغا ھالقىد -

تۆمۈريول شېخىلىنى يول ئۆلى قىلىپ، شىپال بىلەن ئىككى تال پاراللېل رېلىسىنى يانقۇزۇش ئارقى - لىق ياسىلىدۇ. جۇڭگو رېلىسىلىرىنىڭ ئۇزۇنلۇقى ئادەتتە 12.5 مېتىر ياكى 25 مېتىر كېلىدۇ. ۋاگوننىڭ سىلىق مېڭىشى ۋە ئاۋازنى تۆۋەنلىتىش ئۈ - چۈن ھازىرقى تۆمۈريوللاردا يەنە كەپشەرلەپ ئولانغان ئۇزۇن رېلىسلار بارلىققا كەلدى. تۆمۈريولدا ئىككى رېلىس ئارىلىقىنىڭ بەلگىلەنگەن كەڭلىكى بولىدۇ. خەلقئارادىكى ئۆل - چەملىك رېلىس ئارىلىقى 1.435 مې - تىر بولۇپ، ئۆلچەملىك رېلىس ئار - دىلىقى بويىچە ياسالغان تۆمۈر يوللار پۈتۈن دۇنيادىكى تۆمۈر يوللار ئومۇ - مىي ئۇزۇنلۇقىنىڭ %75 تىن كۆپ - رەككىنى ئىگىلەيدۇ. جۇڭگو ۋە دۇنيا - دىكى كۆپ ساندىكى دۆلەتلەر ئۆلچەم - لىك رېلىس ئارىلىقى ئۆلچىمىنى قوللىنىدۇ. تۆمۈر يولنىڭ شىپالىغا ئادەتتە چىرىشتىن ساقلىنىش بويى - چە بىر تەرەپ قىلىنغان ياغاچ ماتې - رىياللىرى ئىشلىتىلىدۇ. ئەمما ياغاچ ماتېرىياللىرىنىڭ باھاسى بىرقەدەر يۇقىرى بولغانلىقتىن، جۇڭگو ۋە نۇرغۇن دۆلەتلەر ئۇنى بېتون شىپال - غا ئۆزگەرتتى. تۆمۈر يولدا ئەڭ دەس - لەپتە ئىشلىتىلگەن پاراۋۇز ھور پاراۋۇزى ئىدى. كېيىن يەنە كەينى - كەينىدىن ئىچكى دېۋىگاتېللىق پارا - ۋۇز ۋە ئېلېكتروۋۇزلار بارلىققا كەلدى. ماگنىتلىق لەيلىمە پويىز ئىشقا كىرىشتۈرۈلدى. گاز تۈرىنىدە - لىق پاراۋۇز ۋە ئاتوم ئېنېرگىيەلىك پاراۋۇزلارمۇ سىناق قىلىش ۋە سىناق تەرىقىسىدە ياسىلىش باسقۇچىدا تۇر - ماقتا.

تۆمۈريول ترانسپورتى توشۇش ئىقتىدارى چوڭ بولۇش، ترانسپورت ئىزچىللىقى كۈچلۈك بولۇش، ئې - نېرگىيە سەرپىياتى ۋە تەننەرخى تۆ - ۋەن بولۇش، شۇنىڭدەك يۈرۈشنىڭ ۋاقىت خاراكتېرلىكلىكى كۈچلۈك بولۇش، بىر تۇتاش ئورۇنلاشتۇرۇش ۋە قوماندانلىق قىلىشقا قولايلىق بو - لۇشتەك ئالاھىدىلىكلەرگە ئىگە. شۇڭا تۆمۈريولنىڭ دۇنياغا كېلىشى

لىسىنى) ئۇزاقچىچە ئىشلەتكىلى بو - لىدىغان قىلىش ئۈچۈن، ياغاچ تاخ - تايلارنىڭ ئۈستىگە تۆمۈر تاختايلارنى يېيىتقان، شۇنىڭ بىلەن ئاددىي تۆ - مۈريول بارلىققا كەلگەن.

تۆمۈريول بىرخىل ھازىرقى زامان قۇرۇقلۇق ترانسپورت قورالى بولۇپ، تار مەنىدىن ئېيتقاندا تۆمۈر - يول يول ئۆلى، يول قىنى، شىپال ۋە رېلىستىن تەشكىل تاپقان ترانس - پورت لىنىيەسىدۇر. ئۇ تۆمۈريول كۆۋرۈكلىرى، تۆمۈريول تۈنىللىرى ۋە ھەرخىل قوشۇمچە ئەسلىھەلەرنى ئۆز ئىچىگە ئالىدۇ. كەڭ مەنىدىن ئېيتقاندا، تۆمۈريول تۆمۈريول



شىجياجۇاڭدىن تەييۈەنگە بارىدىغان ئې - لېكتىرلەشكەن تۆمۈريول.

ترانسپورت سىستېمىسى ياكى تۆ - مۈريول ترانسپورت كەسپىنى كۆر - ستىدۇ. 19 - ئەسىرنىڭ 20 - يىل - لىرىدا ئەنگىلىيەلىك ئېنژېنېر G. ستېفېنسون ستوكتوندىن دارلىڭ - تونغىچە ۋە مانچېستېردىن لىۋېر - پولغىچە بولغان تۆمۈريولنى ياسىدى. ئۆزى لايىھەلىگەن «ھەرىكەتلەندۈر - گۈچ كۈچ» ۋە «راكېتا» ناملىق ھور پاراۋۇزنى ئۇلارنىڭ سۆرىگۈچى پارا - ۋۇزى قىلىپ، يولۇچىلار ۋە ماللارنى توشۇشقا ئىشلەتتى. شۇنىڭدىن ئېتى - دىن جازەن ئادەم ۋە ئۇلاغلار تۆمۈريولدا ماشىنا سۆرەيدىغان تارىخقا خاتىمە بېرىلدى.

سىمان تۆمۈريول لىنىيەسى ياساپ، ھەرقايسى يۆنىلىشلەردىن تۈگۈنگە كىرگەن تۆمۈريول غول لىنىيەلىرىنى ئالاقىلىشىش لىنىيەسى ئارقىلىق ھالقىسىمان لىنىيەگە تۇتاشتۇرۇش. تىن ھاسىل بولغان ھالقىسىمان تۈگۈن. مەسىلەن، خاربىن، چاڭشا پو- يىز ئىستانسىلىرى؛ ⑤ ئىككى خىل ياكى بىرقانچە خىل تۈگۈننى بىر- لەشتۈرۈشتىن ھاسىل بولغان مۇ- رەككەپ تۈگۈن. مەسىلەن، بېيجىڭ پويىز ئىستانسىسى بېيجىڭ - گۇاڭ- جۇ، بېيجىڭ - شاڭخەي، بېيجىڭ - باۋتۇ، بېيجىڭ - خاربىن، بېيجىڭ تۇڭلياۋ، بېيجىڭ - چېڭدې، بېي- جىڭ - يۈەنپىڭ قاتارلىق نۇرغۇنلىغان لىنىيەلەرنىڭ يىغىلىشىدىن ھاسىل بولغان ھالقىسىمان شەكىلنى ئاساس قىلغان مۇرەككەپ تۆمۈريول تۈگۈندۈر.

**جۇڭگونىڭ تۆمۈريول تورى**

1876 - يىلى چەت ئەل سودىگەرلىرى شاڭخەيدە جۇڭگودىكى تۇنجى تۆمۈر- يول - سۇڭخۇ (ۋۇسۇڭ - شاڭخەي) تۆمۈريولىنى ياسىدى. ئەمما پويىز قاتناپ ئۇزاق ئۆتمەي چىڭ ھۆكۈمە- تى ئۇنى ھەق تۆلەپ قايتۇرۇۋېلىپ بۇزۇۋەتتى. جۇڭگولۇقلارنىڭ ئۆزى ياسىغان تاڭشۇ (تاڭشەن - شۇڭجۇ- جۇاڭ) تۆمۈريولى 1881 - يىلى پۈت- تى. 2008 - يىلىغىچە جۇڭگونىڭ تۆمۈريول ترانسپورت مۇساپىسى 77 مىڭ كىلومېتىرغا يېتىپ، دەسلەپكى قەدەمدە كۆلەملەشكەن، تارقىلىشى مۇۋاپىق بولغان تۆمۈريول تورى رامكىسى ئاساسىي جەھەتتىن شە- كىللەندى.

جۇڭگونىڭ تۆمۈريول تورى بېيجىڭ - گۇاڭجۇ لىنىيەسى، بېي- جىڭ - شاڭخەي لىنىيەسى، بېي- جىڭ - جىلۇڭ لىنىيەسى، بېي- جىڭ - خاربىن لىنىيەسى، تەييۈ- ەن - جياۋزو - جىچېڭ - ليۇجۇ لىنىيەسى، باۋجى - چېڭدۇ - كۈن- مىڭ لىنىيەسى، چېڭدۇ - چۇڭچىڭ - سىچۈەن - گۈيجۇ لىنىيەسى قاتار- لىق جەنۇب - شىمال يۆنىلىشىدە ئۇزۇنسىغا سوزۇلغان ئاساسلىق تۆ-

مۈريول غول لىنىيەلىرىدىن ۋە خار- بىن - مەنجۇ - خاربىن - سۈيفېنخې لىنىيەسى، بېيجىڭ - تۇڭلياۋ، بېي- جىڭ - باۋتۇ - لەنجۇ لىنىيەسى، گەنسۇ - ليەنيۇنگاڭ - لەنجۇ - شىنجاڭ لىنىيەسى، شاڭخەي - خاڭ- جۇ - جېجياڭ - جياڭشى - خۇنەن - گۈيجۇ - گۇياڭ - كۈنمىڭ لىنىيە- سى قاتارلىق شەرق - غەرب يۆنىلىد- شىدە توغرىسىغا سوزۇلغان ئاساسلىق تۆمۈريول غول لىنىيەلىرىدىن تەش- كىل تاپقان. بۇ جەنۇب - شىمال ۋە شەرق - غەرب يۆنىلىشىدىكى غول لىنىيەلەر يەنە باشقا بەزى غول لىنىيە- يەلەر بىلەن ئۆزئارا كېسىشىپ، پۈ- تۈن مەملىكەتنى باغلاپ تۇرىدىغان تۆمۈريول غول لىنىيەلىرى تورىنى ھاسىل قىلغان. بۇ غول لىنىيەلەر تورى يەنە بەزى يەرلىك (تارماق) لى- نىيە، ئالاقىلىشىش لىنىيەلىرى، مەخسۇس لىنىيە قاتارلىق تۆمۈر- يوللار ئارقىلىق پۈتۈن مەملىكەتتىكى ئاساسلىق سانائەت - كان شەھەر - بازارلىرىنى، دېھقانچىلىق، ئورمانچى- لىق، چارۋىچىلىق ئىشلەپچىقىرىش بازىلىرىنى تۇتاشتۇرۇپ بىر گەۋدىگە ئايلاندۇرغان. تۆمۈريول غول لىنىيە- لىرى كېسىشكەن نۇقتىلاردا يەنە نۇرغۇنلىغان تۆمۈريول تۈگۈنلىرى شەكىللەنگەن. ئىستانسا ۋە لىنىيە- يەلەر بىرلىشىپ، جۇڭگونىڭ تۆمۈر- يول ترانسپورت تورىنى ھاسىل قىلغان.

2011 - يىلى پويىزنىڭ سائەت- لىك يۈرۈش سۈرئىتى 300 كىلومې- تىرغا يەتتى. جۇڭگو تۆمۈريولىدا «تۆت ئۇزۇنسىغا سوزۇلغان لىنىيە بىلەن ئىككى توغرىسىغا سوزۇلغان لىنىيە» (تۆت ئۇزۇنسىغا سوزۇلغان لىنىيە بېيجىڭ - خاربىن، بېي- جىڭ - شاڭخەي، بېيجىڭ - گۇاڭ- جۇ، بېيجىڭ - جىلۇڭ لىنىيەلىرى- نى كۆرسىتىدۇ، ئىككى توغرىسىغا سوزۇلغان لىنىيە گەنسۇ - ليەنيۇد- گاڭ - لەنجۇ - شىنجاڭ، جېجياڭ - جياڭشى لىنىيەلىرىنى كۆرسىد- تىدۇ) نىڭ گىرەلەشمە ھالىتى شەكىللەندى.

**بېيجىڭ - جىلۇڭ تۆمۈريولى**

1995 - يىلى 11 - ئاينىڭ 16 - كۈ- نى سائەت 11 دىن 40 مىنۇت ئۆتكەن- دە گۇاڭدۇڭ بىلەن جياڭشى ئۆلكى- سىنى تۇتاشتۇرۇپ تۇرىدىغان لۇڭجۇ- ەندە بېيجىڭ - جىلۇڭ تۆمۈريولى- نىڭ جەنۇبىي ۋە شىمالىي رېلىسىنى تۇتاشتۇرىدىغان ئەڭ ئاخىرقى بىر بولتا چېكىتىلدى. پۈتكۈل جۇڭگو ۋە پۈتۈن دۇنيا بۇ پولات - تۆمۈر چوڭ تومۇرى تۇتاشقاندىكى جاراڭلىغان ئاۋازنى ئاڭلىدى.

ئۇ دۇنياغا جۇڭگونىڭ جەنۇب- دىن شىمالغا سوزۇلغان ئۈچىنچى چوڭ تۆمۈر يولى - بېيجىڭ - جىۈ- لۇڭ تۆمۈريولىغا پۈتۈن لىنىيە بويىد- چە رېلىس ياتقۇزۇپ بولۇنغانلىقىنى جاكارلىدى. تۆمۈريولىنىڭ ئۇزۇنلۇقى 2536 كىلومېتىر كېلىدۇ، تېشىلگەن تۈنپىل 150 بولۇپ، ئومۇمىي ئۇزۇن- لۇقى 56.1 كىلومېتىر كېلىدۇ، سې- لىنىغان كۆۋرۈك 1045 بولۇپ، ئومۇ- مىي ئۇزۇنلۇقى 183 كىلومېتىر كې- لىدۇ. بېيجىڭ - جىلۇڭ تۆمۈريو- لىنىڭ پۈتۈشى جەنۇب - شىمال ئۆت- تۈرىسىدىكى ترانسپورت جىددىيلىد- كىنى ئاساسىي جەھەتتىن پەسەيتتى. بۇ تۆمۈريول بېيجىڭ - شاڭخەي، بېيجىڭ - گۇاڭجۇ، بېيجىڭ - شەن- خەيگۇەن، بېيجىڭ - چىنخۇاڭداۋ، بېيجىڭ - باۋتۇ، شىجياجۇاڭ - دې- جۇ، گەنسۇ - ليەنيۇنگاڭ، جېجياڭ - جياڭشى تۆمۈريول لىنىيەلىرىگە تۇتاشتۇرۇلۇپ، جۇڭگو تۆمۈريول تو- رىنىڭ ئورۇنلاشتۇرۇلۇشى مۇكەممەل- لەشتۈرۈلدى، بۇ ئۈنۈپرسال ئۈنۈم- نى جارى قىلدۇرۇشتا ئىستراتېگىيە- لىك ئەھمىيەتكە ئىگە. بېيجىڭ - جىلۇڭ تۆمۈريولى بېيجىڭ بىلەن شياڭگاڭنى زىچ تۇتاشتۇردى. بۇنىڭ شياڭگاڭ، ئاۋمېن رايونىنىڭ مۇقىم، ئاۋاتلىقىنى قوغداشتا، ۋەتەننىڭ بىرلىكىدىن ئىبارەت ئۇلۇغ ئىشنى ۋە ئىچكىرىنىڭ ئىسلاھات - ئېچىد- ۋېتىش ئىشلىرىنى ئىلگىرى سۈ- رۈشتە سەل چاغلغىلى بولمايدىغان رولى بار.





ئاسىيا - ياۋروپا چوڭ قۇرۇقلۇق كۆۋرۈكىنىڭ غەربىي ئۈچىدىكى روتتېردام پورتى.

گىزلىككە جايلاشقان، كىلىماتى سوغۇق، ئوكسىگېن كەمچىل، ئېكولوگىيەلىك مۇھىتى ئاجىز، يەر پوستى ھەرىكىتى جانلىق. مۇنداق رايوندا تۆمۈريول ياساش ناھايىتى كۈچلۈك ئىزدىنىشچانلىققا ۋە پەن تەتقىقات خاراكتېرىگە ئىگە بولۇپ، قۇرۇلۇش ۋە زېمىن ناھايىتى مۇشەققەتلىك.

چىڭخەي - شىزاڭ تۆمۈريولىنىڭ ياسىلىشى

شىزاڭ ئاپتونوم رايونىدا تۆمۈريول بولماسلىق تارىخىغا خاتىمە بەردى. ئۇ چىڭخەي - شىزاڭ ئېگىزلىكىنىڭ قاتناش شارائىتى ۋە مەبلەغ سېلىش مۇھىتىنى يەنىمۇ ياخشىلىدى، شىزاڭنىڭ بايلىقىنى ئېچىش ۋە ئىقتىسادىنى تېز سۈرئەتتە

چىڭخەي - شىزاڭ تۆمۈريولى

جۇڭگو ئىنقىلابىنىڭ بېشۋاسى سۈن جۇڭشەن «دۆلەت قۇرۇش ئومۇمىي تەدبىرى» دە جۇڭگونىڭ ئومۇمىي تەرەققىيات پىلانىنى شەرھىلىگەندە، چىڭخەي - شىزاڭ تۆمۈريولى ياساشنى مەخسۇس تىلغا ئالغانىدى. 2001 - يىلىنىڭ باشلىرىدا گوۋۇيۈەن چىڭخەي - شىزاڭ تۆمۈريولىنى قۇرۇشنى تەستىقلىدى. بۇ تۈر غەربىي قىسىمنى چوڭ ئېچىشتىكى يەنە بىر نامايەندىلىك قۇرۇلۇش بولدى. چىڭخەي - شىزاڭ تۆمۈريولى شىمالدا چىڭخەي ئۆلكىسىنىڭ شىزاڭ ئاپتونوم رايونىدا تۆمۈريول بولماسلىق تارىخىغا خاتىمە بەردى. ئۇ چىڭخەي - شىزاڭ ئېگىزلىكىنىڭ قاتناش شارائىتى ۋە مەبلەغ سېلىش مۇھىتىنى يەنىمۇ ياخشىلىدى، شىزاڭنىڭ بايلىقىنى ئېچىش ۋە ئىقتىسادىنى تېز سۈرئەتتە

تۆمۈريولىنىڭ ئەڭ ئاخىرقى بىرتال بولتىسىنى چىڭتېپ خۇشال - خۇرام ھالدا كۈلۈچىلىرىنى ئۆزئارا ھەدىيە قىلغاندا، تىنچ ئوكيان بىلەن ئاتلانتىك ئوكياننى تۇتاشتۇرىدىغان ئاسىيا - ياۋروپا چوڭ قۇرۇقلۇق كۆۋرۈكى پۈتۈن لىنىيە بويىچە تۇتاشتى.

بۇ چوڭ قۇرۇقلۇق كۆۋرۈكى شەرقتە جۇڭگونىڭ لىيەنيۇنگاڭ، رىد جاۋ قاتارلىق دېڭىز ياقىسىدىكى پورت شەھەرلىرىدىن باشلىنىپ، غەربكە قاراپ چېگرادىن چىقىپ، قازاقىستان قاتارلىق ئوتتۇرا ئاسىيا ئەللىرىدىن كېسىپ ئۆتۈپ، رۇسىيە، بېلارۇس، يە، ئۇكرائىنا، پولشا، گېرمانىيە قاتارلىق ياۋروپادىكى قىرغاق ئېغىزلىرىغىچە داۋاملىشىپ، شەرقىي ئاسىيا، ئوتتۇرا ئاسىيا، غەربىي ئاسىيا، ئوتتۇرا شەرق، رۇسىيە، شەرقىي ياۋروپا، ئوتتۇرا ياۋروپا، جەنۇبىي ياۋروپا، غەربىي ياۋروپا قاتارلىق



بويىز چىڭخەي - شىزاڭ تۆمۈريولىنىڭ فېڭخۇشەن بۆلىكىدە كېراۋاجلاندىرۇشنى تىۋاتماقتا.

ئىلگىرى سۈردى، ئىچكىرى بىلەن شىزاڭنىڭ مۇناسىۋىتىنى كۈچەيتىشتە، زاڭزۇلار بىلەن ھەرقايسى مىللەتلەرنىڭ مەدەنىيەت ئالماشتۇرۇشنى ئىلگىرى سۈرۈش، تە، مىللەتلەر ئىتتىپاقلىقىنى كۈچەيتىپ، تۆمۈريول بويىدىكى خەلققە بەخت يارىتىشتا مۇھىم رولىنى جارى قىلدۇرۇۋاتىدۇ.

ئاسىيا - ياۋروپا چوڭ قۇرۇقلۇق كۆۋرۈكى

1990 - يىلى 9 - ئاينىڭ 12 - كۈنى سائەت 12 دىن 12 مىنۇت ئۆتكەندە جۇڭگو بىلەن سوۋېت ئىتتىپاقىنىڭ تۆمۈريول قاتناش تارمىقىنىڭ مۇئاۋىن مەنسىتىرلىرى ئوخشاش بىر ۋاقىتتا ئۆزلىرىنىڭ ئۈچىدىكى لىيەنيۇنگاڭ كونا پورت رايونى.



ئاسىيا - ياۋروپا چوڭ قۇرۇقلۇق كۆۋرۈكىنىڭ شەرقىي ئۈچىدىكى لىيەنيۇنگاڭ كونا پورت رايونى.

رايونلاردىكى 40 نەچچە دۆلەتنى تۇ- تاشتۇرۇپ تۇرىدۇ. ئومۇمىي ئۇزۇنلۇقى 10800 كىلومېتىر ئەتراپىدا بولۇپ، جۇڭگو چېگراسى ئىچىدىكى ئۇزۇنلۇقى 4100 كىلومېتىردىن ئاشىدۇ. ئۇ سىبىرىيە چوڭ قۇرۇقلۇق كۆۋرۈكىدىن كېيىنكى ئاسىيا بىلەن ياۋروپانى تۇتاشتۇرىدىغان ئىككىنچى چوڭ قۇرۇقلۇق كۆۋرۈكى بولغاچقا، كىشىلەر ئۇنى «يېڭى ئاسىيا - ياۋروپا چوڭ قۇرۇقلۇق كۆۋرۈكى» دەپ ئاتايدىغان. ئۇ ئاسىيا - ياۋروپا قۇرۇقلۇق قىنىنىڭ ئىقتىساد، سودا پائالىيىتىدە غايەت زور رول ئوينايدىغان زامانىۋى «يېپەك يولى» دۇر.

دۇنيادىكى ئون چوڭ ئايروپورت (2007)

| ئورۇن تەرتىپى | ئايروپورت نامى                   | دۆلەت     |
|---------------|----------------------------------|-----------|
| 1             | ئاتلانتا ئايروپورتى              | ئامېرىكا  |
| 2             | چىكاگو ئايروپورتى                | ئامېرىكا  |
| 3             | لوس - ئانژېلس ئايروپورتى         | ئامېرىكا  |
| 4             | توكيو خانىدا (يۇنئەن) ئايروپورتى | ياپونىيە  |
| 5             | فىرانكفۇرت ئايروپورتى            | گېرمانىيە |
| 6             | دېنۋېر ئايروپورتى                | ئامېرىكا  |
| 7             | دالاس ئايروپورتى                 | ئامېرىكا  |
| 8             | بېيجىڭ پايتەخت ئايروپورتى        | جۇڭگو     |
| 9             | لوندون ھېروۋ ئايروپورتى          | ئەنگلىيە  |
| 10            | پارىژ دېگول ئايروپورتى           | فىرانسىيە |

ئايروپىلاننىڭ بىخەتەر ئۇچۇش، قوشۇمچە كاپالەتلىك قىلىشتىن ئىبارەت.

ئايروپورتنىڭ تۈرلىرى ناھايىتى كۆپ بولۇپ، يەر يۈزىنىڭ خۇسۇسىيىتىگە ئاساسەن، قۇرۇقلۇق ئايروپورتى ۋە سۇ يۈزى ئايروپورتىغا ئايرىلىدۇ. ئۇچۇش ئارىلىقىغا ئاساسەن، خەلقئارالىق ئايروپورت، دۆلەت ئىچى ئايروپورتى ۋە قىسقا مۇساپىلىك ئايروپورتقا ئايرىلىدۇ. ئىشلىتىلىش خاراكتېرى بويىچە ھەربىي ئىشلار ئايروپورتى، پۇقرالار ئايروپورتى، تەنھەرىكەت ئىشلىرى ئايروپورتى ۋە يېزا ئىگىلىك ئايروپورتى قاتارلىقلارغا ئايرىلىدۇ.

**پورت** پورت سۇ بىلەن قۇرۇقلۇقنى ئالاقىلەشتۈرۈپ تۇرىدىغان دەرۋازا بولۇپ، دۆلەتنىڭ ئىقتىسادى بىلەن تاشقى ئىشلار مۇناسىۋىتىدە ئىنتايىن مۇھىم رول ئوينايدۇ.



ياپونىيەنىڭ كوبي پورتىنىڭ ئۈستىدىن كۆرۈنۈشى.

پورت دەريا، كۆل، دېڭىز ياكى سۇ ئامبارلىرى بويىدىكى بەلگىلىك ئۈسكۈنە ۋە شارائىتقا ئىگە، پاراخوت - كېمىلەر توختاپ يولۇچىلار ۋە يۈك تىرانسپورتىنى ياكى باشقا كەسىپلەرنى بېجىرىدىغان جاي بولۇپ، ئۇنىڭ دائىرىسى پورتقا كىرىش سۇ يولى، پورت سۇ رايونى ۋە ئۇنىڭ ئەتراپىدىكى قۇرۇقلۇق رايونىنى ئۆز ئىچىگە ئالىدۇ. ئۇ ئىشلىتىلىشىگە

ئايروپورت ھاۋا تىرانسپورتىدا ئىشلىتىلىدىغان ئايروپورت ۋە ئۇنىڭ مۇلازىمەت ئەسلىھىلىرىنىڭ ئومۇمىي ئاتىلىشىدۇر. ئايروپورت ئايروپىلاننىڭ ئۇچۇش، قونۇش، تاش، رېمونت قىلىش مەيدانىدۇر. ئايروپورت بىلەن ئايروپورت ئىككىسى ئىككى ئۇقۇم بولۇپ، ئالدىنقى كېيىنكىسىنى ئۆز ئىچىگە ئالىدۇ. ئۇنىڭدىن سىرت، ئايروپورتتا يەنە يولۇچىلارنىڭ ئايروپىلان كۈتۈش بىناسى، مال توشۇش پوندىكىتى بولىدۇ، ئەمما ئادەت بويىچە بۇ ئىككى خىل ئىسىم كۆپ ھاللاردا ئارىلاش تۇرۇپ ئىشلىتىلىدۇ. مەسىلەن، بىز ئوبدان بىلىدىغان بېيجىڭ پايتەخت خەلقئارالىق ئايروپورتى ئەمەلىيەتتە بېيجىڭ خەلقئارالىق ئايروپورتى دەپ ئاتايدىغانلىقىنى بىلىشىمىز كېرەك ئىدى.

ئايروپورت ئادەتتە ئۇچۇشقا يېتەكلىش رايونى، مۇلازىمەت رايونى ۋە ئايروپىلان رېمونت قىلىش رايونىدىن ئىبارەت ئۈچ قىسىمدىن تەشكىل تاپىدۇ. ئۇنىڭ ئاساسلىق ۋەزىپىسى ئورۇنلاشتۇرۇشقا قوماندا ئىشلىتىلىش، ئايروپىلان رېمونت قىلىش، يولۇچىلار، ماللار ۋە پوچتا يوللانمىلىرىنىڭ نورمال يەتكۈزۈلۈشى ۋە

**تۆمۈريول تۈنپىلى** ئەنگلىيە 1826 - يىلى تايلىر تېغىدا ئۇزۇنلۇقى 770 مېتىر كېلىدىغان تاق لىنىيەلىك تۈنپىلى قېزىشقا باشلىغان. شۇنىڭدىن ئېتىبارەن، تۈنپىل تۆمۈريول بىلەن بىرلىكتە دۇنيانىڭ ھەرقايسى جايلىرىدا قېزىلىشقا باشلىدى. تۆمۈريول تۈنپىلى تاغ، دەريا، دېڭىز بوغۇزى ۋە شەھەرلەرنىڭ ئاستىدا قېزىلىپ ھەمدە تۆمۈر يول ياتقۇزۇلۇپ، پويىزلار قاتنايدىغان قۇرۇلۇشنى كۆرسىتىدۇ. جۇڭگولۇقلار ئۆزى لايىھەلەپ، ئۆزى قۇرۇلۇش قىلغان تۈنجى تۈنپىل جەن تىيەنيۇنىڭ باشقۇرۇشىدا ياسالغان بېيجىڭ - جاڭجيا - كۈ تۆمۈريولىدىكى بادالىڭ تۈنپىلىدۇر. (1908).

**ئايروپورت** ئايروپىلانغا ئولتۇرۇپ سەپەرگە چىقىدىغانلىقى ئادەم ئايروپىلان بېلىتىنى سېتىۋالغاندىن كېيىن، ئايروپورتتا، يەنى ئايروپورتتا ئايروپىلانغا چىقىش رەسمىيىتىنى ئۆتەيدۇ، ئايروپىلان بۆلمىسىنىڭ ئىشلىتىشىگە ئۇزارتىلغان ئايروپىلانغا چىقىش كۆۋرۈكى ئارقىلىق ئايروپىلانغا چىقىدۇ ۋە چۈشىدۇ، بۇ خۇددى پىرىستاندىكى لىيلىمە كۆۋرۈك ئارقىلىق پاراخوتقا چىقىپ - چۈشكەنگە ئوخشايدۇ، شۇڭا ئۇ «ئايروپورت» دەپ ئاتالغان.



ئاساسەن سودا پورتى، بېلىقچىلىق پورتى، ھەربىي ئىشلار پورتى، سانائەت پورتى، بوراندىن پاناھلىنىش پورتى قاتارلىقلارغا ئايرىلىدۇ.

كۆلەمنى چوڭ تىپلاشتۇرۇش، قۇرۇلمىسىنى كەسىپلەشتۈرۈش، فۇنكسىيەسىنى كۆپ مەنبەلەشتۈرۈش، قاچىلاش - چۈشۈرۈش ئۈنۈمىنى يۇقىرى كۆتۈرۈش، باشقۇرۇشنى كومپيۇتېرلاشتۇرۇش، ئەندىزىسىنى خەلقئارالاشتۇرۇش دۇنيادىكى ھەر قايسى ئەللەر پورتلىرىنىڭ ئومۇمىي تەرەققىيات يۈزلىنىشىدۇر. ھەر قايسى ئەللەرنىڭ ھەممىسى پورتىنى سىرتقا ئېچىۋېتىش ۋە سىرتىدىن ئالماشتۇرۇشنىڭ چېگرا ئېغىزى قىلىپ، ئۆز دۆلىتىنىڭ پورت قۇرۇلۇشىنى كۈچەيتىمەكتە. شۇنىڭ بىلەن بىر ۋاقىتتا، پورت رايونىدىن پايدىلىنىپ يۇقىرى تېخنىكىلىق كەسىپلەرنى ۋە پورت سانائىتىنى تەرەققىي قىلدۇرۇپ، ئۆز دۆلىتىنىڭ ئېكسپورت پورت مەھسۇلاتلىرىنىڭ رىقابەت ئىقتىدارىنى كۈچەيتىپ، پورت فۇنكسىيەسىنى تەدرىجىي كۆپ مەنبەلەشتۈرۈشمۇ دۇنيا پورت تەرەققىي-بەلەشتۈرۈشمۇ دۇنيا بويىچە ئون چوڭ يۈك ساندۇقى تىرانسپورت پورتى (2008)

دۇنيا بويىچە ئون چوڭ يۈك ساندۇقى تىرانسپورت پورتى (2008)

| ئورۇن تەرتىپى | پورت نامى | دۆلەت                     |
|---------------|-----------|---------------------------|
| 1             | سىنگاپور  | سىنگاپور                  |
| 2             | شاڭخەي    | جۇڭگو                     |
| 3             | شىياڭگاڭ  | جۇڭگو                     |
| 4             | شېنچېن    | جۇڭگو                     |
| 5             | يۇمان     | كورىيە                    |
| 6             | دۇبەي     | ئەرەب بىرلەشمە خەلىپىلىكى |
| 7             | گۇاڭجۇ    | جۇڭگو                     |
| 8             | جۇشەن     | جۇڭگو                     |
| 9             | روتتېردام | گوللاندىيە                |
| 10            | چىڭداۋ    | جۇڭگو                     |

ياتىنىڭ ئاساسىي يۈزلىنىشى بولۇپ قالماقتا.

**سۇ ئىنشائاتى قۇرۇلۇشى** سۇ ئىنشائاتى ئىنسانلار جەمئىيىتىنىڭ يا-

شاش ۋە تەرەققىيات ئېھتىياجى تۈپەيلىدىن ھەرخىل تەدبىرلەرنى قوللىنىپ، تەبىئەتتىكى سۇ ۋە سۇ رايونلىرىنى تىزگىنلەش ۋە تەڭشەش ئارقىلىق سۇ ۋە قۇرغاقچىلىق ئاپىدىن مۇداپىئە كۆرۈشى، سۇ بايلىقىدىن ئېچىپ پايدىلىنىشى ۋە ئۇنى قوغدىشىنى كۆرسىتىدۇ.

سۇ ئىنشائاتى قۇرۇلۇشى ئىنسانلار تەبىئەتتىكى يەر ئۈستى سۇلىرى ۋە يەر ئاستى سۇلىرىنى تىزگىنلەش ۋە ئۇنىڭدىن پايدىلىنىش، ئارقىلىق زىيانلىق ئىشلارنى يوقىتىپ، پايدىلىق ئىشلارنى يولغا قويۇش مەقسىتىگە يېتىش ئۈچۈن ياسىغان قۇرۇلۇشلارنى كۆرسىتىدۇ. ئۇ ئادەتتە تەكلىۋىدىن مۇداپىئە كۆرۈش، ئېلىتىش - ئېرىق سۇ قۇرۇلۇشى، سۇ كۈچى ئېلىپكېتىش ئىستانسىسى، سۇ تىرانسپورتى (سۇ يولىنى تۈزەش، دەريالارنى راۋانلاشتۇرۇش، دەريا پورتلىرىنى ياساش) قاتارلىق قۇرۇلۇشلارنى ئۆز ئىچىگە ئالىدۇ.

ئۇزاق مۇددەتلىك ئىشلەپچىقىرىش ئەمەلىيىتى داۋامىدا، جۇڭگونىڭ ئەمگەكچى خەلقى لىڭچۈ، بېيىچىڭ - خاڭجۇ قانلىق قاتارلىق ھاۋزا ئاتلايدىغان سۇ ئىنشائاتلىرىنى قۇردى. چېڭدۇ تۈزلەڭلىكىنى جەننەتتەك يەرگە ئايلاندۇرغان دۇجياڭيەن تومىسى سۇ ئىنشائاتى قۇرۇلۇشى، شۇنىڭدەك سۇ تىرانسپورتى، توك چىقىرىش ۋە كەلكۈندىن مۇداپىئە كۆرۈش قاتارلىق فۇنكسىيەلەرگە ئىگە گېجۇبا تومىسى سۇ ئىنشائاتى تۈگۈنى قۇرۇلۇشى دۇنيانىڭ قەدىمكى ۋە بۈگۈنكى سۇ ئىنشائات قۇرۇلۇشى تارىخىدا مۇھىم ئورۇنغا ئىگە.

جۇڭگو ھازىر دۇنيا بويىچە ئەڭ چوڭ سۇ ئىنشائاتى قۇرۇلۇشى - جەنۇبىنىڭ سۈيىنى شىمالغا باشلاش قۇرۇلۇشىنى قىلماقتا. (سۈرەتنى ۋاڭ جاڭ تارتقان)

دۇنيادا مەشھۇر سۇ ئىنشائاتى قۇرۇلۇشلىرىدىن يەنە بىر ئىشلەپچىقىرىش لىن پاراگۋاي بىرلىشىپ ياسىغان ئىتاييۇ سۇ ئېلىپكېتىش ئىستانسىسى، ئامېرىكىنىڭ خۇۋېر چوڭ تومىسى، تاجىكىستاننىڭ روگون تومىسى، مىسىرنىڭ ئاسۋان تومىسى قاتارلىقلار بار.

**دۇجياڭيەن تومىسى** دۇجياڭيەن سۇ ئىنشائاتى قۇرۇلۇشى سىچۈەندىكى دۇجياڭيەن شەھىرىنىڭ غەربىگە جايلاشقان. ئۇ دۇنيا بويىچە بۈگۈنگە قەدەر تارىخى ئەڭ ئۇزۇن، تومىسىز سۇ باشلىغان بۈيۈك سۇ ئىنشائاتى قۇرۇلۇشىدۇر.

دۇجياڭيەن تومىسى قەدىمدە دۇنەنيەن تومىسى دەپ ئاتالغان بولۇپ، جۇڭگونىڭ قەدىمكى زاماندىكى مەشھۇر سۇ ئىنشائاتى قۇرۇلۇشلىرىنىڭ بىرى. ئۇ سىچۈەن ئۆلكىسى گۈەنشەن ناھىيەسى (بۈگۈنكى دۇجياڭيەن شەھىرى) نىڭ غەربىي شىمالىدىكى مىنچياڭ دەرياسىنىڭ ئوتتۇرا ئېقىنىغا جايلاشقان. چىن جاۋۋاڭنىڭ ئاخىرقى يىللىرى (مىلادىيەدىن بۇرۇنقى 256 ~ 251 - يىللىرى) شۇ ۋىلايەتنىڭ ۋالىيىسى لى بىڭ ۋە ئۇنىڭ ئوغلىنىڭ باشقۇرۇشىدا ياسالغان.

دۇجياڭيەن تومىسىنىڭ نۇقتىلىق قۇرۇلۇشى ئاساسلىقى بېلىق بېشىسىمان سۇ بۆلگۈچ دامبا، لاتقا - كەلكۈن چۈشۈرگىسى، ۋازا ئاغىزى شەكىللىك سۇ كىرىش ئېغىزىدىن ئىبارەت ئۈچ چوڭ قىسىمدىن تەشكىل تاپقان بولۇپ، دەريا سۈيىنىڭ



دۇجياڭيەن تومىسى سۇ بۆلگۈچ قۇرۇلۇشىنىڭ ئومۇمىي كۆرۈنۈشى. (سۈرەتنى ۋاڭ جاڭ تارتقان)

ئۆزلۈكىدىن بۆلۈنۈپ ئېقىشى، ئۆز-  
لۈكىدىن لاتقا چىقىرىش، كىرىۋاتقان  
سۇ مىقدارىنى تىزگىنلەش قاتارلىق  
مەسىلىلەرنى ئىلمىي ھەل قىلىپ،  
سۇ ئاپىتىنى تۈگىتىپ، چىڭدۇ تۈز-  
لەڭلىكىنى «جەننەتتەك يەر» گە ئايلاند-  
دۇرغان. سۇغىرىش كۆلىمى 40 نەچ-  
چە ناھىيەگە يېيىلغان. دۇجياڭيەن  
توسىمىسى ئەتراپىنىڭ مەنزىرىسى گۈ-  
زەل، ئاسارەتلىقلەر كۆپ بولۇپ، ئا-  
ساسلىقلىرىدىن فۇلۇڭگۈن ئىبادەتخا-  
نىسى، ئېرۋاڭشياۋ بۇتخانىسى، ئىلەن  
ئارقان كۆۋرۈكى (ھازىرقىسى پولاتتىن  
قايتا ياسالغان)، يۈلپى ئۆتكىلى، لىدۇي  
باغچىسى، يۈلپىشەن باغچىسى ۋە لىڭ-  
يەنىسى ئىبادەتخانىسى قاتارلىقلار بار.

**لۈنخې دەرياسىنىڭ سۈيىنى تىيەن  
چىنگە باشلاش قۇرۇلۇشى** لۈنخې  
دەرياسىنىڭ سۈيىنى تىيەنچىنگە باشلاش  
قۇرۇلۇشىدا 1983 - يىلى 9 - ئايدا  
پۈتۈن لىنىيە بويىچە سىناق تەرىقە-  
سىدە رەسمىي سۇ باشلاپ مۇۋەپپەقىيەت-  
يەت قازىنىلىپ، تىيەنچىن شەھىرىنىڭ  
مەركىزىي شەھەر رايونى ۋە بىر قە-  
سىم شەھەر ئاھالىلىرىنىڭ ئاچچىق،  
تۈزلۈك، يۇقىرى فېتورلۇق سۇ ئېچىش  
تارىخىغا خاتىمە بېرىلدى، بۇنىڭ بىلەن  
تىيەنچىننىڭ سۇ كەمچىل بولۇش ۋە-  
زىيىتى ئۆزگەردى. تىيەنچىن شەھىرى-  
نىڭ ئېكولوگىيەلىك مۇھىتى ۋە مە-  
لمەغ سېلىش مۇھىتى ياخشىلاندى.

لۈنخې دەرياسىنىڭ سۈيىنى  
تىيەنچىنگە باشلاش قۇرۇلۇشى تىيەنچىن  
شەھىرىنىڭ سانائەت ئىشلەپچىقىرىش  
ۋە خەلق تۇرمۇشىدا ئىشلىتىلىدىغان  
سۇنىڭ قىس بولۇش ھالىتىنى ھەل  
قىلىش ئۈچۈن قىلغان ھاۋزا ئاتلاپ  
شەھەرگە سۇ باشلاش قۇرۇلۇشىدۇر.  
ئۇ لۈنخې دەرياسى، خەيخې دەرياسىدىن  
ئىبارەت ئىككى دەريا ھاۋزىسىنى توغ-  
رىسىغا ئاتلاپ ئۆتۈپ، يەنشەن تاغ  
تىزمىسىنى كېسىپ ئۆتىدۇ، ئۇزۇنلۇ-  
قى 234 كىلومېتىر كېلىدۇ. يۇقىرى  
ئېقىن بۆلىكى لۈنخې دەرياسىدىكى  
داخېيتىڭ سۇ ئامبىرى چوڭ تومىم-  
سىدىن باشلىنىپ، سۇ بۆلگۈچ تۈگۈنى  
چۈشۈرگىسى ئارقىلىق لۈنخې دەريا-

گىيەلىك ئۈنۈم ياراتتى.

**جەنۇبىنىڭ سۈيىنى شىمالغا باشلاش  
قۇرۇلۇشى** جۇڭگونىڭ سۇ بايلىقى-  
نىڭ رايونلۇق تارقىلىشى بەكلا تەك-  
شىسىز بولۇپ، پۈتۈن مەملىكەت مىق-  
ياسىدىن قارىغاندا، شەرقىي جەنۇبىنىڭ  
سۈيى كۆپ، غەربىي شىمالنىڭ كەم-  
چىل، پۈتۈن مەملىكەت دائىرىسىدە  
سۇ بايلىقىنى تەڭپۇڭلاشتۇرۇش ئۈ-  
چۈن، يىراق ئارىلىق، كەڭ كۆلەملىك  
سۇ يۆتكەش يىرىك پىلانى تەتقىق قى-  
لىنىۋاتىدۇ ۋە يولغا قويۇلۇۋاتىدۇ.

جەنۇبىنىڭ سۈيىنى شىمالغا  
باشلاش چاڭجياڭ ھاۋزىسىدىكى سۇنىڭ  
بىر قىسمىنى شىمالىي جۇڭگو ۋە  
غەربىي شىمالدىكى سۈيى ئاز، كەمچىل  
ۋە قۇرۇپ كەتكەن رايونلارغا يەتكۈزۈش  
ئارقىلىق، سانائەت، يېزا ئىگىلىك  
ئىشلەپچىقىرىشنىڭ تەرەققىياتىنى  
ئىلگىرى سۈرۈش ۋە خەلقنىڭ كۈندۈ-  
لىك تۇرمۇشتا ئىشلىتىلىدىغان سۇغا  
بولغان ئېھتىياجىنى قاندۇرۇشنى  
كۆرسىتىدۇ. جەنۇبىنىڭ سۈيىنى شى-  
مالغا باشلاشتا ئاساسلىق ئۈچ لىنىيە  
بار.

شەرقىي لىنىيە سۇ يەتكۈزۈش  
قۇرۇلۇشىنىڭ سۇ يەتكۈزۈش غولى-  
نىيەسىنىڭ ئۇزۇنلۇقى تەخمىنەن  
1150 كىلومېتىر كېلىدۇ، بۇ قۇرۇ-  
لۇشتا جياڭسۇنىڭ ياڭجۇ ئەتراپىدا  
چاڭجياڭ دەرياسىنىڭ سۈيى قانالغا  
باشلىنىپ، چۈشۈرگە بىلەن تىزگىن-  
لەش ئارقىلىق، سۇ ئورنى دەرىجىمۇ  
دەرىجە يۇقىرى كۆتۈرۈلۈپ، شەندۇڭ  
ئۆلكىسىنىڭ لياڭشەن ناھىيەسىدە  
خۇاڭخېدىن ئۆتكۈزۈلىدۇ، ئاندىن شى-  
مالغا قاراپ ئېقىتىپ، خېبېي، تىيەن-  
چىنلەرگە باشلىنىدۇ. بۇ ئارقىلىق  
جياڭسۇ، ئەنخۇي، شەندۇڭ، خېبېي،  
تىيەنچىننىڭ ئىبارەت تۆت ئۆلكە ۋە  
بىر شەھەرنىڭ سانائەت، يېزا ئىگىلى-  
كىدە ئىشلىتىلىدىغان سۈيى تولۇقل-  
ىنىدۇ.

جەنۇبىنىڭ سۈيىنى شىمالغا  
باشلاش قۇرۇلۇشىنىڭ ئوتتۇرا لىنىيە  
لايىھەسىنىڭ يېقىنقى مەزگىللىك قۇ-  
رۇلۇشىدا خەنشۇي دەرياسىنىڭ دەنچ-

سىنىڭ سۈيى تاغدىن كېسىپ ئۆتكەن  
تۈنپىلغا باشلىنىپ، ئاندىن راۋانلاشتۇ-  
رۇلغان لىخې دەرياسى ئارقىلىق يۈچ-  
ياۋ سۇ ئامبىرىغا قويۇلىدۇ؛ تۆۋەنكى  
ئېقىن بۆلىكىدە سۇ يۈچياۋ سۇ ئام-  
بىرىدىن ئېقىپ چىقىپ، راۋانلاشتۇ-  
رۇلغان جۇخې ۋە جىيۇنخې دەريالىرى-  
نىڭ يولى ئارقىلىق ئاشكارا ئۆستەڭ،  
تۆت چوڭ تىپتىكى ناسۇس پون-  
كىتى ۋە سۇ يەتكۈزۈش پولات تۈرۈب-  
سىغا يەتكۈزۈلىدۇ، ئەڭ ئاخىردا تىيەن-  
چىن شەھىرىنىڭ شىخې سۇ زاۋۇتى  
ۋە شىنكەيخې سۇ زاۋۇتىغا يەت-  
كۈزۈلىدۇ.

**خۇاڭخې دەرياسىنىڭ سۈيىنى  
چىڭداۋغا باشلاش قۇرۇلۇشى**

خۇاڭخې دەرياسىنىڭ سۈيىنى چىڭداۋ-  
غا باشلاش قۇرۇلۇشى ھاۋزا، شەھەر  
(ۋىلايەت) ھالقىدىغان يىراق مۇساپ-  
لىق چوڭ تىپتىكى سۇ يۆتكەش قۇرۇ-  
لۇشى بولۇپ، بۇ قۇرۇلۇشتا خۇاڭخې  
دەرياسىنىڭ سۈيى شەندۇڭنىڭ بىنجۇ  
شەھىرى بوشىڭ ناھىيەسى دايۇجاڭ  
چۈشۈرگىسىدىن چىڭداۋ شەھىرىنىڭ  
جىخۇڭتەن سۇ ئامبىرىغا باشلىنىدۇ.  
ئۇنىڭ ئۇزۇنلۇقى 292 كىلومېتىر  
بولۇپ، 5 شەھەر (ۋىلايەت)، 10 ناھىيە  
(شەھەر، رايون) نى بېسىپ ئۆتىدۇ.  
قۇرۇلۇش كۆلىمى ناھايىتى چوڭ بو-  
لۇپ، سۇ باشلاش، لاتقا تىندۈرۈش،  
سۇ يەتكۈزۈش ۋە سۇ ساقلاش، سۇ تا-  
زىلاش ھەم سۇ سەپلەش قاتارلىق ئەس-  
لىمەلەرگە ئىگە، فۇنكسىيەسى تولۇق،  
يۈرۈشلەشتۈرۈلۈشى مۇكەممەل.  
قۇرۇلۇش 1986 - يىلى 4 - ئاينىڭ  
15 - كۈنى ئىش باشلىنىپ، 1989 -  
يىلى 11 - ئايدا پۈتكۈزۈلۈپ سۇ  
باشلانغان. سۇ باشلانغاندىن بۇيان،  
چىڭداۋنىڭ سانائەت - يېزا ئىگىلىك  
ئىشلەپچىقىرىشى ۋە خەلق تۇرمۇشىدا  
ئىشلىتىلىدىغان سۇ قىسلىقىنى يەڭ-  
گىللەتتى، شۇنداقلا چىڭداۋ شەھىرى-  
دىكى دېڭىز سۈيىنىڭ ئېقىپ كىرىشى  
ۋە يەر يۈزىنىڭ ئولتۇرۇشۇشىنىڭ  
ئالدىنى ئالدى. كۆرۈنەرلىك دەرىجىدە  
ئىجتىمائىي، ئىقتىسادىي ۋە ئېكولو-



قىيى شىمال ئېلىپكىتىر ئورنىدىكى ئا-  
ساسلىق ئېلىپكىتىر ئىستانسىسى بولۇپ،  
ئاساسلىقى ئېلىپكىتىر ئورنىنىڭ  
يۇقىرى پەللىسى ۋە چاستوتىسىنى  
تەكشۈش، ۋەقە چىققاندا زاپاس ئىش-  
لىتىلىش ۋەزىپىلىرىنى ئۈستىگە  
ئالغان.

**شياۋلاڭدى سۇ ئىنشائاتى تۈگۈنى**

شياۋلاڭدى سۇ ئىنشائاتى تۈگۈنى  
خۇاڭخې دەرياسىنى تىزگىنلەش ۋە  
ئېچىشتىكى ھالقىلىق قۇرۇلۇش بو-  
لۇپ، خېنەن ئۆلكىسىنىڭ لويياڭ  
شەھىرى بىلەن جىۋەن شەھىرى تۈ-  
تاشقان جايدىكى خۇاڭخې دەرياسىنىڭ  
ئوتتۇرا ئېقىنىدىكى ئەڭ ئاخىرقى  
بىر جىلغىنىڭ چىقىش ئېغىزىغا  
جايلاشقان. 1991 - يىلى ئالدىنقى  
مەزگىللىك تەييارلىق قۇرۇلۇشى  
باشلىنىپ، 1994 - يىلى ئاساسلىق  
قۇرۇلۇشىدا رەسمىي ئىش باشلاندى.  
1997 - يىلى 10 - ئايدا چوڭ دەريا  
ئېقىنىنى توساش ئىشقا ئاشۇرۇلدى.  
2001 - يىلى ئاساسلىق قۇرۇلۇش  
پۈتتى. بۇ قۇرۇلۇشنىڭ ئاساسلىق  
مەقسىتى كەلكۈندىن مۇداپىئە كۆ-  
رۈش، شۈرمەل تاشقىنىدىن ساقلى-  
نىش، لاتقا تىنىشىنى كېمەيتىش، شۇ-  
نىڭ بىلەن بىرگە، سۇ بىلەن تەمىن-  
لەش، سۇغىرىش ۋە توك چىقىرىش-  
تىن ئىبارەت. شياۋلاڭدى قۇرۇلۇشى  
پۈتكەندىن كېيىن، خۇاڭخېنىڭ تۆ-  
ۋەنكى ئېقىن بۆلىكىدە 20 يىلغىچە  
لاتقا تىنىپ يۇقىرى كۆتۈرۈلۈش بول-  
مايدۇ ھەمدە تۆۋەنكى ئېقىننىڭ كەل-  
كۈندىن مۇداپىئە كۆرۈش

ئۆلچىمى ھازىرقى 60 يىل-  
دىن 1000 يىلغا كۆتۈرۈل-  
دى. سەنمېنشيا بوغۇزى سۇ  
ئامبىرى بىلەن بىرلىكتە  
شۈرمەل تاشقىنى مەزگىل-  
دىكى سۇ مىقدارىنى تەڭ-  
شەپ، شۈرمەل تاشقىنىنىڭ  
تۆۋەنكى ئېقىنغا كەلتۈرىدۇ.  
غان خەۋپىنى ئاساسىي جە-  
ھەتتىن ھەل قىلدى. سەن-  
مېنشيا بوغۇزى سۇ ئامبى-

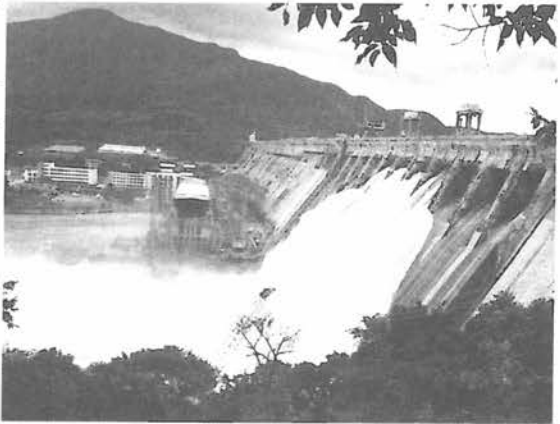

فېڭمەن سۇ ئېلىپكىتىر ئىستانسىسى.

رىش بىرلەشتۈرۈلگەن چوڭ  
تىپلىق سۇ ئىنشائاتى تۈ-  
گۈنى بولۇپ، ئۇ توك چى-  
قىرىش، كەلكۈندىن مۇداپى-  
ئە كۆرۈش، ساياھەت، سۇ-  
غىرىش، باقمىچىلىق، شە-  
ھەر ۋە سانائەتتە ئىشلىتى-  
لىدىغان سۇ بىلەن تەمىن-  
لەش قاتارلىق جەھەتلەردە  
ئۈنۈپرسال ئىقتىسادىي ئۈ-  
نۈمگە ئىگە.

مەزكۈر سۇ ئېلىپكىتىر  
ئىستانسىسى جىلىن ئۆلكىسى جى-  
لىن شەھىرىنىڭ شەرقىي جەنۇبىدىن  
24 كىلومېتىر يىراقلىقتىكى سۇڭ-  
خۇاچياڭ دەرياسىغا جايلاشقان بولۇپ،  
ياپون جاھانگىرلىكى بېسىۋالغان  
مەزگىلدە، يەنى 1937 - يىلى قۇرۇ-  
لۇش باشلانغان، بىراق قۇرۇلۇش سۇ-  
پىتى ناچار بولغان. ياپونىيە تەسلىم  
بولغاندا يەنە ئېغىر بۇزغۇنچىلىققا  
ئۇچرىغان. جۇڭخۇا خەلق جۇمھۇرى-  
يىتى قۇرۇلغاندىن كېيىن، داۋاملىق  
ياسىلىپ ۋە ئۆزگەرتىپ قۇرۇلۇپ،  
1959 - يىلى پۈتكۈزۈلگەن. ئۇنىڭغا  
توققۇز سۇ تۈرىيىلىق گېنېراتورلار  
گۈرۈپپىسى ئورۇنلاشتۇرۇلغان بو-  
لۇپ، ئومۇمىي سىغىمى 554 مىڭ  
كىلوۋاتقا، يىللىق ئوتتۇرىچە توك  
چىقىرىش مىقدارى 1 مىليارد 890  
مىليون كىلوۋات سائەتكە يېتىدۇ.  
1992 - يىلى ۋە 1998 - يىلى كې-  
ڭەيتىپ قۇرۇلۇپ، ئومۇمىي سىغىمى  
مىليون كىلوۋاتتىن ئاشۇرۇلغان.  
مەزكۈر ئېلىپكىتىر ئىستانسىسى شە-  
ر-  
ياڭكۇ سۇ ئامبىرىدىن سۇ باشلىنىدۇ.  
دۇ، يىراق مەزگىللىك قۇرۇلۇشىدا  
لىنىيە سەنشيا بوغۇزىغىچە ئۆزارتىدۇ.  
لىپ، چاڭجياڭ دەرياسىدىن باشلىدۇ.  
نىدىغان سۇ مىقدارى ئاشۇرۇلىدۇ.  
دەنچياڭكۇدىن باشلانغان سۇ جېڭجۇ  
ئەتراپىدىكى تاۋخۇاڭ جىلغىسىغا  
كەلگەندە خۇاڭخې دەرياسىدىن كېسىپ  
ئۆتۈپ، ئۈدۈل بېيجىڭغا ئېقىپ كىد-  
رىدۇ. دەنچياڭكۇ سۇ ئامبىرىنىڭ  
ئېگىزلىكى 150 مېتىر، بېيجىڭنىڭ  
ئېگىزلىكى تەخمىنەن 40 مېتىر بو-  
لۇپ، ئوتتۇرا لىنىيىدە سۇ تامامەن  
ئۆزلۈكىدىن ئاقالايدۇ. 2005 - يىلى  
5 - ئاينىڭ 28 - كۈنى جەنۇبىنىڭ  
سۈيىنى شىمالغا باشلاش قۇرۇلۇشىدە-  
نىڭ ئوتتۇرا لىنىيەسىنىڭ شىجيا-  
جۇاڭ - بېيجىڭ بۆلىكىدىكى بېيە-  
جىڭنىڭ غەربىي تۆتىنچى ئايانمىسى  
يوشۇرۇن تۈنپىل قۇرۇلۇشىدا رەسمىي  
ئىش باشلاندى.



جەنۇبىنىڭ سۈيىنى شىمالغا باشلاش قۇرۇلۇشىنىڭ شەرقى لىنىيە سۇ يەتكۈزۈش قۇرۇلۇشى - جياڭدۇ سۇ ئىنشائاتى تۈگۈنى.

غەربىي لىنىيە لايىھەسىدە  
جىنشاجياڭ، يالۇڭجياڭ، دادۇخې دە-  
ياللىرىنىڭ سۇ ئورنى كۆتۈرۈلۈپ،  
بىر قىسىم غايەت چوڭ تۈنپىلار قې-  
زىلىپ، چاڭجياڭ دەرياسىنىڭ سۈيى  
خۇاڭخې دەرياسىنىڭ يۇقىرى ئېقىدە-  
نىغا باشلىنىپ، غەربىي شىمال رايو-  
نىنىڭ سۇ بايلىقى تولۇقلىنىدۇ.

**سۇڭخۇاچياڭ دەرياسى فېڭمەن سۇ**

**ئېلىپكىتىر ئىستانسىسى** فېڭمەن سۇ  
ئېلىپكىتىر ئىستانسىسى توك چىقىد-  
رىنى ئاساس قىلغان، كەلكۈندىن  
مۇداپىئە كۆرۈش بىلەن توك چىقىد-

رىنىڭ شۈرمەل تاشقىنىدىن مۇداپىە - ئەلىنىشتە ئىشلىتىلىدىغان ئېھتىد - ماللىقنى كېمەيتىپ، سەنمېنىشيا بو - غۇزى سۇ ئېلېكتىر ئىستانسىسىنىڭ شۈرمەل تاشقىنى مەزگىلىدىكى توك چىقىرىشىغا كاپالەتلىك قىلدى.

شياۋلاڭدى قۇرۇلۇشى قەدىمىي پايتەخت لويياڭ بىلەن تاشيول ئارقىد - لىق تۇتىشىپ تۇرىدۇ. ھەيۋەتلىك توسما، كەڭ سۇ يۈزى، گۈزەل كۆل مەنزىرىسى لويياڭنىڭ يېڭى ساياھەت مەنزىرە نۇقتىسى بولۇپ قالدى.

### چاڭجياڭ دەرياسى گېجۇبا سۇ ئىنشائاتى تۈگۈنى

ئىنشائاتى تۈگۈنى پۈتۈن دۇنيا كۆز تىكىدىغان چوڭ تىپتىكى سۇ ئىنشا - ئات قۇرۇلۇشى بولۇپ، چوڭ توسما 1988 - يىلى پۈتكۈزۈلدى. بۇنىڭ ئۈچۈن ئىلگىرى - كېيىن 18 يىل سەرپ قىلىندى.



گېجۇبا سۇ ئىنشائاتى تۈگۈنىدىن بىر كۆرۈنۈش. (سۈرەتنى لى گۇاڭچۈەن تارتقان)

گېجۇبا سۇ ئىنشائاتى تۈگۈنى قۇرۇلۇشى چاڭجياڭ دەرياسىنىڭ سۇ بايلىقىدىن ئۈنۈپرسال پايدىلىنىلە - دىغان قۇرۇلۇش بولۇپ، توك چىقىد - رىش، سۇ تىرانسپورتى، كەلكۈن سۇ - يىنى قويۇپ بېرىش، سۇغىرىش قا - تارلىق ئۈنۈپرسال ئۈنۈمگە ئىگە. بۇ قۇرۇلۇش چاڭجياڭ دەرياسىدىكى سەنشيا بوغۇزىنىڭ بىرى بولغان شىلىڭشيا بوغۇزىنىڭ چىقىش ئىد - غىزى — نەنجىنگۈەن ئۆتكىلىدىن 2300 مېتىر يىراقلىقتىكى ئورۇنغا جايلاشقان بولۇپ، ئۇنىڭ يىچاڭ شە - ھىرىنىڭ جېنجياڭ راۋىقىغىچە بول -

غان ئارىلىقى تەخمىنەن تۆت كىلو - مېتىر كېلىدۇ. توسمىنىڭ ئېگىزلى - كى 53.8 مېتىر، ئومۇمىي ئۇزۇنلۇ - قى 2606.5 مېتىر كېلىدۇ. گېجۇبا سۇ ئىنشائاتى تۈگۈنى قۇرۇلۇشىنىڭ پۈتۈشى توسمىنىڭ يۇقىرى ئېقىنىد - دىكى سۇ ئورنىنى 20 نەچچە مېتىر يۇقىرىلاتتى، سۇ يۇقىرى ئېقىنىغا قاراپ 100 كىلومېتىردىن كۆپ يې - نىپ، غايەت كۆپ سۇ ساقلايدىغان سۈنئىي كۆلنى شەكىللەندۈردى. لايىھە بويىچە نورمال شارائىتتا، يۈ - قىرى ئېقىن يۈزىنىڭ ئەڭ يۇقىرى سۇ ئورنى 66 مېتىر، سۇ ئامبىرىد - نىڭ ئومۇمىي سىغىمى 1 مىليارد 580 مىليون كۇب مېتىر، توك چى - قىرىشقا قۇراشتۇرۇلغان گېنېراتورلار سىغىمى 2 مىليون 715 مىڭ كىلوۋات بولۇپ، يېقىن مەزگىللىك ئوتتۇرىچە توك چىقىرىش مىقدارى 1 مىليارد 410 مىليون كىلوۋات سا - ئەتكە يېتىدۇ. شۇ -

نىڭ بىلەن بىر ۋاقىتتا، گېجۇبا سۇ ئىنشائاتى تۈگۈنى قۇرۇلۇشى يەنە سۇ ساقلاش، كەلكۈن قويۇپ بېرىش، لاتقا چى - قىرىش، بېلىقلار - نى ئۆتكۈزۈش جەھەتلەردىكى مەسىلىلەرنىمۇ

ھەل قىلغان.

### خۇاڭخې دەرياسى چىڭتۇڭشيا بوغۇزى سۇ ئىنشائاتى تۈگۈنى

چىڭتۇڭشيا بوغۇزى سۇ ئىنشائاتى تۈگۈنى نىڭشيا خۇيزۇ ئاپتونوم رايونىنىڭ مەركىزىي شەھىرى يىنچۈەن شەھىرىنىڭ غەربىدىن 80 كىلومې - تىر يىراقلىقتىكى خۇاڭخې دەرياسىد - نىڭ چىڭتۇڭشيا بوغۇزىنىڭ چىقىش ئېغىزىغا جايلاشقان. قۇرۇلۇشتا 1958 - يىلى 8 - ئايدا ئىش باشلان - دى. دەريا ئېقىنى 1960 - يىلى 2 - ئايدا تۇسالىغان، 1967 - يىلى بىد -

رىنچى گېنېراتورلار گۇرۇپپىسى توك چىقىرىشىنى باشلىغان، 1978 - يىلى قۇرۇلۇش تاماملانغان. چىڭتۇڭشيا بوغۇزىدىكى دەريا توساش چوڭ توس - مىسىنىڭ ئۇزۇنلۇقى 738 مېتىر، ئېگىزلىكى 60.2 مېتىر كېلىدۇ. سەككىز گېنېراتورلار گۇرۇپپىسىد - نىڭ توك چىقىرىش ئومۇمىي سىغىمى 272 مىڭ كىلوۋاتقا، يىللىق توك چىقىرىش مىقدارى 1 مىليارد 280 مىليون كىلوۋات سائەتكە يېتىدۇ. نىڭشيا ئۈزلەڭلىكىنى سۇغىرىدىغان 9 چوڭ غول ئۆستەڭنىڭ ھەممىسىگە مۇشۇ يەردىن سۇ باشلىنىدۇ. توسما ئۈستىدىن تاشتۇرۇپ ئېقىتىش كەل - كۈن قويۇپ بېرىشنىڭ ئاساسلىق شەكلى بولۇپ، چوڭ توسمىسىنىڭ ئالاھىدىلىكى بولسا ئېلېكتىر ئىس - تانىسىنى چۈشۈرگە ئۇلىسىنىڭ ئىد - چىگە ئورۇنلاشتۇرۇلغان. مەزكۇر قۇ - رۇلۇشنىڭ سۇغىرىش، توك چىقىد - رىش، كەلكۈندىن مۇداپىئە كۆرۈش، شۈرمەل تاشقىنىدىن ساقلىنىشتىن ئىبارەت تۆت چوڭ رولى بار.

چىڭتۇڭشيا بوغۇزى سۇ ئېلېك - تىر ئىستانسىسىنىڭ دەريا ئېقىنىنى توساش چوڭ توسمىسىنىڭ ياسىلىشى بىلەن چىڭتۇڭشيا بوغۇزى سۇ ئىد - بىرى شەكىللەنگەن. ئەسلىدىكى جىلغىدا تەكشى كەتكەن ئاجايىپ كۆركەم كۆل مەنزىرىسى نامايان بول - دى. سۇ ئامبىرى ئىچىدىكى ئاراللاردا دەل - دەرەخلەر كۆككە تا - قىشىپ تۇرىدۇ، ھېكەن ۋە قومۇشلار بۈك - باراقسان ئۆسۈپ، ھەرخىل قۇشلارنىڭ ياشاش، كۆپىيىشىگە راسا باب كېلىدىغان ماكانغا ئايلانغان. كىشىلەر ئۇنى «خۇاڭخې دەرياسىدىكى قۇشلار ئارىلى» دەپ تەرىپلەيدۇ.

### خۇاڭخې دەرياسى لۇڭياڭشيا بوغۇزى سۇ ئىنشائاتى تۈگۈنى

چىڭخې ئۆلكىسى گۇڭخې ناھىيە - سىگە جايلاشقان خۇاڭخې دەرياسى لۇڭياڭشيا جىلغىسىنىڭ ئۇزۇنلۇقى 40 كىلومېتىر، دەريا يولىنىڭ كەڭلى - كى ئاران 30 نەچچە مېتىر كەلسىمۇ،



سەنئەتچىلەر بۇغۇزىدا -  
كى تۇنجى گىمىنا -  
تورلار گۇرۇپپىسى -  
توك چىقىرىشقا -  
باشلىدى. چاڭجياڭ -  
دەرياسى سەنشيا -  
بوغۇزى سۇ ئې -  
لىپكتىر ئىستان -  
سىسى پۈتكەندىن -  
كېيىن، قۇراشتۇ -  
چاڭجياڭ دەرياسى سەنشيا بوغۇزى سۇ ئىنشائاتى تۈگۈنىنىڭ ئومۇمىي پىلان ئىسھامىسى.



مىي سىغىمى 18 مىليون 200 مىڭ كىلوۋاتقا، يىللىق توك چىقىرىش مىقدارى 84 مىليارد 700 مىليون كىلوۋات سائەتكە يېتىپ، شەرقىي ۋە ئوتتۇرا جۇڭگو رايونلىرىنى توك بىلەن تەمىنلەش ئىشقا ئاشۇرۇلدى. چاڭجياڭ دەرياسى سەنشيا بوغۇزى قۇرۇلۇشى پۈتكەندىن كېيىن، كەلكۈندىن مۇداپىئە كۆرۈش، توك چىقىرىش، سۇ ترانسپورتى، باقمە - چىلىق، ساياھەت، ئېكولوگىيەنى قوغداش، مۇھىتنى ساپلاشتۇرۇش، ئېچىش خاراكتېرىدىكى ئاھالە كۆ - چۈرۈش، جەنۇبىنىڭ سۈيىنى شىمالغا باشلاش، سۇ بىلەن تەمىنلەش ۋە سۇ - غىرىش قاتارلىق 10 چوڭ جەھەتتە زور رولىنى جارى قىلدۇردى. دۇنيا - دىكى ھەرقانداق چوڭ تىپتىكى ئې - لىپكتىر ئىستانسىسىنى ئۇنىڭغا تەڭ - لەشتۈرگىلى بولمايدۇ.

چاڭجياڭ دەرياسى سەنشيا بوغۇ - زى قۇرۇلۇشى جۇڭگو بويىچە ئەڭ چوڭ سۇ ئىنشائاتى تۈگۈنى قۇرۇلۇ - شى، شۇنداقلا دۇنيا بويىچە گېنېرا - تورلار سىغىمى ئەڭ چوڭ سۇ ئېلېك - تىر ئىستانسىسى بولۇپ، شىلىڭشيا بوغۇزىنىڭ ئوتتۇرا بۆلىكىدىكى خۇ - بېي ئۆلكىسى يىچاڭ شەھىرى چىگراسىدىكى سەندۇپىڭ دېگەن يەر - گە جايلاشقان. چاڭجياڭ دەرياسى سەنشيا بوغۇزى قۇرۇلۇشىدا «بىر - نەچچە دەرىجىلىك ئېچىش، بىر قېتىمدا پۈتكۈزۈش، مۇددەتكە بۆلۈپ سۇ قا - چىلاش، ئاھالىلەرنى ئۈزلۈكسىز كۆچۈرۈش» لايىھەسى قوللىنىلدى. قۇرۇلۇش دەريا ئېقىنىنى توساش چوڭ تومىسى، سۇ ئامبىرى، سۇ ئېلېكتر ئىستانسىسى ۋە سۇ ترانسپورتى قۇرۇلۇشى قاتارلىق قىسىملاردىن تەشكىل تاپقان. چوڭ تومىسىنىڭ ئومۇمىي ئۇزۇنلۇقى 3035 مېتىر، تومى پەللىسىنىڭ ئېگىزلىكى 185 مېتىر كېلىدۇ. ساقلىنىدىغان سۇنىڭ نورمال ئورنى دەسلەپكى مەزگىلدە 135 مېتىرغا، كېيىنكى مەزگىلدە 175 مېتىرغا يەتكۈزۈلدى. سۇ ئامبىرىنىڭ ئومۇ - مىي سىغىمى 39 مىليارد 300 مىل - يون كۇب مېتىر بولۇپ، بۇنىڭ ئى - چىدە كەلكۈندىن مۇداپىئە كۆرۈش سىغىمى 2 مىليارد 251 مىليون كۇب مېتىرغا يېتىدۇ. 1994 - يىلى سەنشيا بوغۇزى قۇرۇلۇشىدا رەسمىي ئىش باشلاندى. 2003 - يىلى 6 - ئايدا چۈشۈرگە رەسمىي چۈشۈرۈلۈپ سۇ قاچىلاندى. شۇ يىلى 7 - ئايدا

ئەمما كۆپ يىللىق ئوتتۇرىچە ئېقىن - مىقدارى سېكونتىغا 640 كۇب مېتىر - غا يېتىدۇ، سۇ كۈچى بايلىقى ئىنتايىن مول. لۇڭياڭشيا بوغۇزى سۇ ئىنشائاتى تۈگۈنى دەل مۇشۇ جايغا قۇرۇلغان. خۇاڭخې دەرياسى لۇڭياڭشيا بو - غۇزى سۇ ئىنشائاتى تۈگۈنى خۇاڭخې دەرياسىنىڭ يۇقىرى ئېقىنىدىكى بى - رىنچى دەرىجىلىك چوڭ تىپتىكى پە - لەمپەيسىمان ئېلېكتر ئىستانسىسى بولۇپ، توك چىقىرىش، كەلكۈندىن مۇداپىئە كۆرۈش، سۇغىرىش، باقمە - چىلىق قاتارلىق جەھەتلەردە ئۈن - ۋېرسال ئۈنۈمگە ئىگە قۇرۇلۇشتۇر. پۈتكۈل قۇرۇلۇش ئېگىزلىكى 178 مېتىر كېلىدىغان بىر چوڭ تومىنى ئۆز ئىچىگە ئالغان بولۇپ، سۇ ئام - بىرىنىڭ سىغىمى 24 مىليارد 700 مىليون كۇب مېتىر كېلىدۇ، ھەر بىرىنىڭ توك چىقىرىش مىقدارى 230 مىڭ كىلوۋات كېلىدىغان بەش دانە گېنېراتوردىن تەشكىل تاپقان گېنېراتورلار گۇرۇپپىسى ئورۇنلاش - تۇرۇلغان، ئومۇمىي گېنېراتورلار سىغىمى 1 مىليون 600 مىڭ كى - لوۋات كېلىدۇ. 1976 - يىلى رەس - مىي ئىش باشلىنىپ، 1989 - يىلى 6 - ئايدا توك چىقىرىش گېنېرا - تورلار گۇرۇپپىسىنىڭ ھەممىسى قۇراشتۇرۇلۇپ ۋە ئېلېكتر تورغا ئۇلىنىپ توك چىقىرىشقا باشلىغان.

**چاڭجياڭ دەرياسى سەنشيا بوغۇزى سۇ ئىنشائاتى تۈگۈنى** سەنشيا بو - غۇزى سىچۈەن، خۇبېي ئۆلكىلىرىگە جايلاشقان بولۇپ، ئىككى قىرغاققا ئېگىز تاغ چوققىلىرى، تىك قىيالار كۆپ، مەنزىرىسى ئاجايىپ كۆركەم بولۇپ، ئىككى قىرغاقتىكى تۇتاش كەتكەن تىك قىيا ۋە تاغ چوققىلىرى - نىڭ دەريا يۈزىدىن ئېگىزلىكى ئومۇ - مەن 700 ~ 800 مېتىر ئەتراپىدا كېلىدۇ. دەريا يۈزىنىڭ ئەڭ تار جايى ئارانلا 100 مېتىر ئەتراپىدا كېلىدۇ. كۆلىمى غايەت چوڭ سەنشيا بوغۇزى قۇرۇلۇشىنىڭ ئىشقا كىرىشتۈرۈلۈ - شى بىلەن بۇ جاي دۇنيا تېخىمۇ كۆز تىكىدىغان جاي بولۇپ قالدى.

ھەسسە ئاشقان.

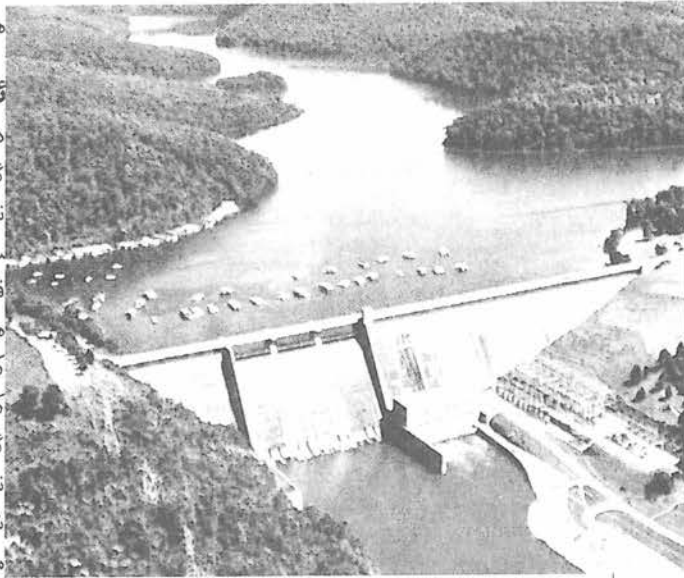

**ئىتايپۇ سۇ ئېلېكتىر ئىستانسىسى**

جەنۇبىي ئامېرىكا قىتئەسىدىكى ئىتايپۇ سۇ ئېلېكتىر ئىستانسىسى دۇنيا بويىچە ئىككىنچى چوڭ ئېلېكتىر ئىستانسىسىدۇر. چوڭ توشما بىرازىلىيە بىلەن پاراگۋاي ئوتتۇرىدا سىدىن ئېقىپ ئۆتىدىغان پارانا دەرىياسىغا ياسالغان بولۇپ، ئىككى دۆلەت بىرلىشىپ 20 مىليارد ئامېرىكا دوللىرى سەرپ قىلغان.

«ئىتايپۇ» سۆزى ئىندىيان تىلىدا «ناخشا ئېيتالايدىغان تاش» دېگەن مەنىدە. ئىتايپۇ سۇ ئېلېكتىر ئىستانسىسى 1975 - يىلى 10 - ئايدا قۇرۇلۇشقا باشلىنىپ، 1991 - يىلى 5 - ئايدا پۈتكەن. سۇ ئېلېكتىر ئىستانسىسىنىڭ ئاساسلىق توشمىسى كاۋاك بېتونلۇق ئېغىرلىق كۈچ توشمىسى قىلىپ ياسالغان، ئېگىزلىكى 196 مېتىر، ئۇزۇنلۇقى 1064 مېتىر كېلىدۇ. سۇ ئامبىرىنىڭ كۆلىمى 1350 كىۋادرات كىلومېتىر، سىغىمى 29 مىليارد كۇب مېتىر كېلىدۇ. 18 دانە سۇ تۈرىبىلىك گېنېراتورلار گۇرۇپپىسى قۇراشتۇرۇلغان بولۇپ، 12 مىليارد 600 مىليون كىلوۋات توك چىقىرىدۇ.



ئىتايپۇ سۇ ئېلېكتىر ئىستانسىسى.

**ئاسۋان توشمىسى نىل دەرياسى دۇنيا بويىچە ئەڭ ئۇزۇن دەريا بولۇپ، ئۇزاق تارىخى جەريانىدا ھەم مىسىرنىڭ ھاياتلىق ئاتا قىلغۇچى مەنبەسى بولدى، ھەم سان - ساناقسىز كەلكۈن ئاپەتلىرىنى ئېلىپ كەلدى. 1970 - يىلى 6 - ئايدا نىل دەرياسىدا ئاسۋان توشمىسى ياسالدى. شۇنىڭدىن ئېتىبارەن، ئۇ مىسىرنىڭ كەلكۈندىن رولىنى جارى قىلدۇردى.**

ئاسۋان توشمىسىنىڭ ئېگىزلىكى 111 مېتىر، ئۇزۇنلۇقى 3830 مېتىر، پەللىسىنىڭ كەڭلىكى 40 مېتىر كېلىدۇ. دەريا سۈيىنى كەينىگە ياندۇرۇپ، كۆلىمى 5120 كىۋادرات كىلومېتىر كېلىدىغان، سۇ ساقلاش مىقدارى 168 مىليارد 900 مىليون كۇب مېتىرغا يېتىدىغان سۈنئىي كۆل - ناسىر كۆلىنى ھاسىل قىلغان. بۇ سۇ قۇرۇلۇشى پۈتكەندىن بۇيان، غايەت زور ئىقتىسادىي ئۈنۈم يارىتىلدى، نىل دەرياسىدا تاشقىن بولۇش تارىخىغا خاتىمە بېرىلدى، كېڭەيتىلگەن سۇغىرىش كۆلىمى ۋە سۇ ئېلېكتىر ئىستانسىسىنىڭ توك چىقىرىش مىقدارى بىردەك پۈتۈن مەملىكەتنىڭ 1/3 نى ئىگىلىدى. ئۇ يەنە سۇ ترانسپورتى، بېلىقچىلىق ۋە ساياھەتچىلىكنىڭ تەرەققىياتىنى ئىلگىرى سۈردى. گەرچە سۇ ئامبىرىنىڭ تېگىگە لاتقا تىنىپ، تەبىئىي ئوغۇت مەنبەسىدىن مەھرۇم بولۇش ۋە تۆۋەنكى ئېقىننىڭ ئېكولوگىيەلىك مۇھىتى ناچارلىشىشتەك پاسسىپ تەسىرلىرى بولسىمۇ، ئەمما ئۇ يەنىلا دۇنيادىكى ئەڭ مۇۋەپپەقىيەتلىك بولغان سۇ ئىنشائاتى قۇرۇلۇشلىرىنىڭ بىرى ھېسابلىنىدۇ.

**سىجىل تەرەققىيات 21 - ئەسىر -**

نىڭ دەسلەپىدە دۇنيادىكى ئاخبارات ۋاسىتىلىرىدە ئەڭ كۆپ ئۇچرايدىغان سۆز «سىجىل تەرەققىيات» تۇر. سىجىل تەرەققىيات 20 - ئەسىرنىڭ 80 - يىللىرى ئوتتۇرىغا قويۇلغان يېڭى ئۇقۇم بولۇپ، 1987 - يىلى دۇنيا مۇھىت ۋە تەرەققىيات كومىتېتى «بىزنىڭ ئورتاق كەلگۈسىمىز» ناملىق دوكلاتىدا تۈزۈلۈش

1936 - يىلى پۈتكەن كىلىنچ دەرياسى نوررىس توشمىسى مۇداپىئە كۆرۈش، سۇغىدى تېنېسسى دەرياسى ھاۋزىسىنى باشقۇرۇش ئىدارىسى قۇرغان رىش ۋە توك چىقىرىش تۈنجى توشما.

لىققا ئۇچراش سەۋەبىدىن سۇ تۇپراقنىڭ ئېغىر دەرىجىدە ئېقىپ كېتىشى كېلىپ چىققان، كەلكۈن يامراپ، قاتناش توشىلىپ قالغان، سۇ ترانسپورتى توختاپ قالغان، تەبىئىي مۇھىت ناچارلىشىپ، كېسەللىك يامرىغان، مەدەنىيىتى ئارقىدا قېلىپ، ئامېرىكىنىڭ ئەڭ نامرات رايونلىرىنىڭ بىرى بولۇپ قالغان.

1935 - يىلى ئامېرىكا پارلامېنتى قانۇن تۇرغۇزۇپ، تېنېسسى دەرياسى ھاۋزىسىنى باشقۇرۇش ئىدارىسى (AVT) نى قۇرغان. بۇنىڭ بىلەن تېنېسسى دەرياسى ھاۋزىسىنى تىزگىنلەش كەڭ كۆلەملىك قۇرۇلۇشى باشلانغان. ئۇلار ئىشنى سۇ ئېلېكتىر ئىستانسىسى قۇرۇشتىن باشلاپ، تېنېسسى دەرياسى ھاۋزىسىنىڭ دېھقانچىلىق، ئورمانچىلىق، بېلىقچىلىق، كۆمۈر كان ئېچىش ۋە ساياھەتچىلىكنى ئومۇميۈز لۈك راۋاجلاندۇرۇپ، بۇ رايوننىڭ نامرات، قالاق ھالىتىنى تەلتۆكۈس ئۆزگەرتكەن. 40 نەچچە يىللىق ئۈنۈم لۈك پىلانلاش ۋە قۇرۇش ئارقىلىق، تېنېسسى دەرياسى ھاۋزىسىنىڭ تەبىئىي بايلىقىنى ئۈنۈپ سالىپ ۋە مۇۋاپىق ئېچىپ، رايونلۇق ئىقتىسادنى گۈللەندۈرگەن. 1977 - يىلىغا كەلگەندە پۈتۈن كۈل ھاۋزىنىڭ ئوتتۇرىچە مىللىي دارامىتى 1933 - يىلىدىكىدىن 34



جى قېتىم بۇ ئوقۇمنى شەرھلەپ، خەلقئارا جەمئىيەتنىڭ ئورتاق ئېتىراپ قىلىشىغا ئېرىشتى.

سېجىل تەرەققىيات ھەم ھازىر-قى زاماندىكى كىشىلەرنىڭ ئېھتىياجىنى قانائەتلەندۈرۈش، ھەم كەلگۈسى ئەۋلادلارنىڭ ئېھتىياجىنى قاندۇرۇش ئىقتىدارىغا زىيان يەتكۈزۈش مەسلىكىنى كۆرسىتىدۇ. ماھىيەتتە ئۇ ئىقتىساد، جەمئىيەت، بايلىق ۋە مۇھىت ئاسراشنى ماسلاشتۇرۇپ تەرەققىي قىلىشنى كۆرسىتىدۇ. ئۇلار ئۆزئارا زىچ باغلانغان سىستېما بولۇپ، بۇ ئارقىلىق ھەم ئىقتىسادنى راۋاجلاندۇرۇش مەقسىتىگە يەتكىلى، ھەم ئىنسانلارنىڭ ياشىشىدا كەم بولسا بولمايدىغان ئاتموسفېرا، تاتلىق سۇ، دېڭىز - ئوكيان، يەر ۋە ئورمان قاتارلىق تەبىئىي بايلىقلارنى ئوبدان قوغداپ، ئەۋلادلارنى مەڭگۈ ئۆزلۈكسىز تەرەققىي قىلىپ، خاتىرجەم، خۇشال - خۇرام تۇرمۇش كەچۈرۈش ئىمكانىيىتىگە ئىگە قىلغىلى بولىدۇ.

**غەربىي رايوننى كەڭ كۆلەمدە ئېچىش**

غەربىي رايوننى كەڭ كۆلەمدە ئېچىش ئىستراتېگىيەسى جۇڭگونىڭ 21 - ئەسىردە يېڭى تەرەققىياتنى ئىشقا ئاشۇرۇشتىكى زور تەدبىرىدۇر. غەربىي رايوننى كەڭ كۆلەمدە ئېچىش دائىرىسىگە كىرىدىغان رايونلار سەن-چۈەن، گۈيجۇ، يۈننەن، شىزاڭ، چۈڭچىڭ، شەنشى، گەنسۇ، چىڭخەي، نىڭشيا، شىنجاڭ، ئىچكى موڭغۇل ۋە گۇاڭشىلارنى ئۆز ئىچىگە ئالىدۇ.

تەبىئىي، تارىخىي ۋە باشقا سەۋەبلەر تۈپەيلىدىن، غەربىي قىسىمىدىكى رايونلارنىڭ تەرەققىيات سەۋىيەسى نىسبەتەن ئارقىدا قالغان. غەربىي قىسىمدىكى رايونلارنىڭ كۆلىمى پۈتۈن مەملىكەتنىڭ %70 تىن كۆپرەكىنى، نوپۇسى %28 نى ئىگىلەيدۇ، ئەمما ئىچكى ئىشلەپچىقىرىش ئومۇمىي قىممىتى پۈتۈن مەملىكەتنىڭ %20 نىگىمۇ يەتمەيدۇ، شەرقىي قىسىمدىكى رايونلارغا سېلىشتۇر-

غاندا پەرق چوڭراق. جۇڭگونىڭ غەربىي قىسىمدىكى رايونلارنىڭمۇ ئۆزىنىڭ ئەۋزەللىكى بار. ئىنېرگىيە ۋە قېزىلما بايلىقلىرى مول، دېھقانچىلىق، چارۋىچىلىق ئىشلەپچىقىرىش تارىخى ئۇزۇن، تەبىئىي شارائىتى ئەۋزەل، جۇغراپىيەلىك قىياپىتى ئۆزگىچە، مىللىي ئۆرپ - ئادەتلىرى كۆپ خىل، مەدەنىيەت ئاسارەتلىرى كۆپ، ساياھەت بايلىقى ئۆزىگە خاس جەلپ قىلىش كۈچىگە ئىگە، غايەت زور مەبلەغ سېلىش پۇرسىتى ۋە بازار يوشۇرۇن كۈچىگە ئىگە، ئىقتىسادىنىڭ ئېشىش بوشلۇقى ئىنتايىن كەڭ. غەربىي قىسىم يەنە جۇڭگودىكى ئاساسلىق دەريالارنىڭ باشلىنىش مەنبەسى بولۇپ، پۈتۈن مەملىكەتنىڭ ئېكولوگىيەلىك مۇھىت قۇرۇلۇشىدا ئىنتايىن مۇھىم ئورۇنغا ئىگە.

2000 - يىلى 10 - ئايدا ج ك پ 15 - نۆۋەتلىك 5 - ئومۇمىي يىغىنىدا ماقۇللانغان «ج ك پ مەركىزىي كومىتېتىنىڭ خەلق ئىگىلىكى ۋە ئىجتىمائىي تەرەققىياتنىڭ 10 - بەش يىللىق پىلانىنى تۈزۈش توغرىسىدا كى تەكلىپى» دە غەربىي رايوننى كەڭ كۆلەمدە ئېچىش مەخسۇس تېما قىلىنىپ شەرھلەندى. شۇ يىلى 12 - ئاينىڭ 27 - كۈنى «گوۋۇيۈەننىڭ غەربىي رايوننى كەڭ كۆلەمدە ئېچىشنى يولغا قويۇش توغرىسىدىكى بىر قانچە سىياسىتى» رەسمىي ئوتتۇرىغا قويۇلدى. بۇ جۇڭگونىڭ غەربىي رايوننى كەڭ كۆلەمدە ئېچىش ئىستراتېگىيەسىنى يولغا قويۇشتا تاشلىغان ماھىيەتلىك قەدىمدىن بىشارەت بېرىدۇ.

**غەربىي رايوننى توكىنى شەرققە يەتكۈزۈش قۇرۇلۇشى**

غەربىي رايوننى توكىنى شەرققە يەتكۈزۈش قۇرۇلۇشى، دۆلەت غەربىي رايوننى كەڭ كۆلەمدە ئېچىش ئىستراتېگىيەسىنى يولغا قويۇشتا بەلگىلىگەن زور تەدبىر ۋە نامايەندىلىك قۇرۇلۇش، شۇنداقلا غەربىي رايوننى كەڭ كۆلەمدە ئېچىشتىكى تا-

يانچ قۇرۇلۇشتۇر. غەربىي رايوننى توكىنى شەرققە يەتكۈزۈش قۇرۇلۇشى گۈيجۇ، يۈننەن، گۇاڭشى، سىچۈەن، ئىچكى موڭغۇل سەنشى، شەنشى قاتارلىق غەربىي قىسىمدىكى ئۆلكە ۋە ئاپتونوم رايونلارنىڭ ئېلېكتىر كۈچى بايلىقىنى ئېچىپ، ئۇنى ئېلېكتىر كۈچى يېتىش مەيۋاتقان گۇاڭدۇڭ، شاڭخەي، جياڭسۇ، جېجياڭ، بېيجىڭ، تىيەنجىن، تاڭشەن قاتارلىق رايونلارغا يەتكۈزۈشنى كۆرسىتىدۇ. بۇ قۇرۇلۇش غەربىي رايونلارنىڭ مول بايلىق ئۈس-تۈنلۈكىنى ئىقتىساد ئۈستۈنلۈكىگە ئايلاندۇرىدۇ، غەربىي رايونلارنىڭ ئەۋزەل تەبىئىي بايلىقىدىن پايدىلىنىپ، غەربىي رايوننى كەڭ كۆلەمدە ئېچىشقا جىددىي ئېھتىياجلىق بولغان قوزغىتىش مەبلەغىگە ئېرىشتۈرىدۇ. شەرقىي رايونلارنى پاكىز، ئەلا سۈپەتلىك، ئىشەنچلىك، ئەرزان ئېلېكتىر قۇۋۋىتى بىلەن تەمىنلەپ، شەرقىي رايونلارنىڭ ئىقتىسادىي تەرەققىياتىنى ئىلگىرى سۈرىدۇ.

**غەربىي رايوننى شەرققە يەتكۈزۈش قۇرۇلۇشى**

غەربىي رايوننى شەرققە يەتكۈزۈش قۇرۇلۇشى ھالقىپ، چاڭجياڭ دەرياسى دېلتا رايونىغا يېتىپ كەلدى. 2004 - يىلى 12 - ئاينىڭ 30 - كۈنى غەربىي رايوننى شەرققە يەتكۈزۈش قۇرۇلۇشى پۈتۈن لىنىيە بويىچە رەسمىي سودا تەجارىتىگە تاپشۇرۇلدى. غەربىي رايوننى شەرققە يەتكۈزۈش قۇرۇلۇشى غەربىي رايوننىڭ ئىقتىسادىنى ئىلگىرى سۈرۈپ، شىنجاڭنىڭ ھەر مىللەت خەلقىگە بەخت ئاتا قىلىدۇ. مۇناسىۋەتلىك كەسىپلەرنىڭ تەرەققىياتىنى يېتەكلەشكە پايدىلىق، لىنىيە بويىدىكى رايونلارنىڭ ئىنېرگىيە قۇرۇلمىسىنى تەڭشەپ، ئاتموسفېرا مۇھىتىنى ياخشىلايدۇ؛ جۇڭگو نېفىتىنىڭ بايلىق ئۈستۈنلۈكىنىڭ ئۈنۈم ئۈستۈنلۈكىگە ئايلاندىمۇ مۇھىم ئىستراتېگىيەلىك ئەھمىيەتكە ئىگە.

غەربنىڭ گازىنى شەرققە يەتكۈزۈش قۇرۇلۇشى غەربىي رايوننى كەڭ ئېچىشتىكى نامايەندىلىك قۇرۇلۇش بولۇپ، مەزكۇر قۇرۇلۇش غەربتە تا- رىم ئويمانلىقىنىڭ جەنۇبىدىن باش- لىنىپ، شەرقتە شاڭخەي شەھىرىنىڭ غەربىي شەھەر ئەتراپىدىكى بەيخېچىن بازىرىغىچە يېتىپ بارىدۇ. غەربتىن شەرقتە قاراپ شىنجاڭ ئۇيغۇر ئاپتو- نوم رايونى، گەنسۇ، نىڭشىيا خۇيزۇ ئاپتونوم رايونى، شەنشى، سەنشى، خېنەن، ئەنخۇي، جياڭسۇ ۋە شاڭخەي قاتارلىق ئۆلكە، ئاپتونوم رايون ۋە شەھەرلەردىن ئۆتىدۇ، تۇرۇبا يولىنىڭ ئومۇمىي ئۇزۇنلۇقى 4000 كىلومې- تىرغا يېتىدۇ.



شەنشى ئۆلكىسى يۈلىندىكى قۇمىدىن مۇداپىئەلىنىش ئورمانلىرى. (سۈرەتنى جۇڭ-گو سۈرەتلەر ئارخىپخانىسى تەمىنلىگەن)

جياڭ ئۇيغۇر ئاپتونوم رايونىدىكى ئۈزبەل تاغ ئاغزىغىچە يېتىپ بارىدۇ، شەرقتىن غەربكە ئۇزۇنلۇقى 4480 كىلومېتىر، جەنۇبتىن شىمالغا كەڭ- لىكى 560 ~ 1460 كىلومېتىرغىچە، چە، ئومۇمىي كۆلىمى 4 مىليون 69 مىڭ كىۋادرات كىلومېتىر كېلىدۇ. بۇ دۆلەت زېمىنىنىڭ %42.4 نى ئىگىلەيدۇ، جۇڭگو يەر مەيدانىنىڭ يېرىمىغا يېقىنلىشىدۇ.

2006 - يىلىغىچە ئۈچ شىمال ئىھاتە ئورمىنى بەرپا قىلىش قۇرۇ- لۇشىدا جەمئىي 25 مىليون گېكتار- دىن كۆپ ئورمان بەرپا قىلىندى.

**چاڭجياڭ دەرياسىنىڭ ئوتتۇرا - يۇقىرى ئېقىنى ئىھاتە ئورمان سىستېمىسى قۇرۇلۇشى**

سۇ ۋە تۇپراق- نىڭ ئېقىپ كېتىشى بىلەن ئەسلى- دىكى ئاجايىپ گۈزەل چاڭجياڭ دەر- ياسىنىڭ سۈيى دۇغلىشىپ، جۇڭگو- دىكى ئىككىنچى خۇاڭخې دەرياسىغا ئايلىنىشقا يۈزلەنگەندى. 1989 - يىلى جۇڭگو دەريالارنى ھەر تەرەپلىمە تۈزەش ئۈچۈن تۇنجى قېتىم كەڭ كۆلەملىك ئورمانچىلىق ئېكولوگىيە قۇرۇلۇشىنى يولغا قويدى. بۇ چاڭج- ياننىڭ ئوتتۇرا - يۇقىرى ئېقىنىد- دىكى سۇ - تۇپراقنى ساقلاش ۋە چاڭجياڭ ھاۋزىسىنىڭ ئېكولوگىيە-

لىك مۇھىتى ۋە ئىجتىمائىي ئىگىد- لىكىنىڭ سىجىل تەرەققىياتىغا مۇ- ناسىۋەتلىك زور قۇرۇلۇشتۇر.

چاڭجياڭ دەرياسىنىڭ ئوتتۇرا - يۇقىرى ئېقىنى ئىھاتە ئورمان سىستېمىسى قۇرۇلۇشىدا 2000 - يىلىغا بارغاندا يېڭىدىن 6 مىليون 670 مىڭ گېكتار ئورمان بەرپا قى- لىش ھەمدە 30 ~ 40 يىل ۋاقىت سەرپ قىلىپ، ھازىر بار بولغان ئور- مانلار ئاساسىدا، ئورمان كۆلىمىنى 20 مىليون گېكتار كۆپەيتىش پىلانلانغان، بۇ قۇرۇلۇش 11 ئۆلكە (شەھەر)دىكى 271 ناھىيەدە ئومۇم- يۈزلۈك ئېلىپ بېرىلدى. سەنشىا بو-

غۇزى سۇ ئامبىرى رايونى، جىنشاج- يياڭ دەرياسىنىڭ ئوتتۇرا - تۆۋەن ئېقىنى ۋە جىبالىڭجياڭ دەرياسى ھاۋ- زىسى قاتارلىق 10 چوڭ نۇقتىلىق رايون گەۋدىلىك قۇرۇلدى. 100 نەچ- چە ناھىيەدە قاقاس تاغلار ئاساسىي جەھەتتىن تۈگىتىلدى. بۇرۇنقى قا- قاس، تاقىر تاغلار يېشىللىق دېڭىزد- غا ئايلاندى. خۇنەن، خۇبېي، گۇيجۇ قاتارلىق ئۆلكىلەرنىڭ تاغلىق رايون- لىرىنىڭ قۇملشىش، تاشلىشىش سۈرئىتى تۆۋەنلەشكە باشلىدى، ئىل- گىرىكى نۇرغۇنلىغان قۇرۇپ كەتكەن جىرالاردا يىل بويى سۇ ئاقىدىغان بولدى. كۆپ يىللاردىن بۇيان يوقاپ كەتكەن ياۋايى ھايۋانلار ئورمانلىقتا ياشاپ كۆپىيىشكە باشلىدى. يېشىل توساقنىڭ قوغدىشى بىلەن سۇ - تۇپراقنىڭ ئېقىپ كېتىشى دەسلەپكى قەدەمدە تىزگىنلەندى.

**تېرىلغۇ يەرنى ئورمانغا قايتۇرۇش**

«تېرىلغۇ يەرنى ئورمانغا قايتۇ- رۇش نىزامى» 2002 - يىلى 12 - ئاينىڭ 6 - كۈنى جۇڭگو گوۋۇيۈەن- نىڭ 66 - قېتىملىق دائىمىي ئىشلار يىغىنىدا ماقۇللىنىپ، 12 - ئاينىڭ 14 - كۈنى گوۋۇيۈەننىڭ 367 - نومۇرلۇق بۇيرۇقى بىلەن ئېلان قىلىندى.

تېرىلغۇ يەرنى ئورمانغا قايتۇ- رۇش ئېكولوگىيەلىك مۇھىتىنى قوغداش ۋە ياخشىلاشنى چىقىش نۇق-



مىسىنىڭ كۆتۈرۈش ئىقتىسادى دائىرىسىدە ئېكولوگىيەلىك ئىقتىساد شۇناسلىق پىرىنسىپلىرى ۋە سىستېما قۇرۇلۇشىنىڭ ئۈسۈللىرىنى قوللىنىپ قۇرۇپ چىققان شەھەرنى كۆرسىتىدۇ. ئېكولوگىيەلىك شەھەرنىڭ تۆۋەندىكىدەك ئاساسلىق ئالاھىدىلىكلىرى بار: ئېكولوگىيەلىك شەھەر ئالدى بىلەن يېشىلاشقان باغ - ئورمان شەھىرى بولۇش، شەھەرنىڭ يېشىللىق بىلەن قاپلىنىش نىسبىتى بىرقەدەر يۇقىرى (%50 - تىن يۇقىرى) بولۇشى كېرەك؛ ئېكولوگىيەلىك شەھەر يەنە مۇھىت سۈپىتى ياخشى شەھەر بولۇشى، ھاۋاسى ساپ، زىيانلىق گازلارنىڭ نىسبىتى ئىك تۆۋەن دەرىجىدە (بۇلغىنىش كۆرسەتكۈچى 50 تىن تۆۋەن، يەنى بىرىنچى تۈردىكى ھاۋا ئۆلچىمى) بولۇشى، ئاھالىلەرنىڭ

رۇشىنى ئورۇنلاشتۇردى. بۇنىڭ ئىچىدە 118 مىليون 290 مىڭ مو تېرىلغۇ يەردە ئورمان بەرپا قىلىندى، 169 مىليون 190 مىڭ مو ئورمانغا باب كېلىدىغان قاقاس تاغ، قاقاس يەرلەردە ئورمان بەرپا قىلىندى، مەركىزىي ھۆكۈمەت بۇ ئىشقا جەمئىي 75 مىليارد يۈەندىن كۆپ مەبلەغ ئاجراتتى.

**سۇ - تۇپراقنىڭ ئېقىپ كېتىشى**  
سۇ ۋە تۇپراقنىڭ ئېقىپ كېتىشى تۇپراق ياكى يىمىرىلگەن بوش يەر پوستىدا ئۆسۈملۈك يېپىنچىسىنىڭ



پىتى ياخشى شەھەر بولۇشى، ھاۋاسى ساپ، زىيانلىق گازلارنىڭ نىسبىتى ئىك تۆۋەن دەرىجىدە (بۇلغىنىش كۆرسەتكۈچى 50 تىن تۆۋەن، يەنى بىرىنچى تۈردىكى ھاۋا ئۆلچىمى) بولۇشى، ئاھالىلەرنىڭ

ئىنسانلارنىڭ سۇ ۋە تۇپراق بايلىقىدىن نامۇۋاپىق ئېچىپ پايدىلىنىش سەۋەبىدىن سۇ ۋە تۇپراقنىڭ ئېقىپ كېتىش ھادىسىسى يۈز بېرىدۇ.

بولۇشى كېرەك؛ ئېكولوگىيەلىك شەھەر يەنە تىنچ شەھەر بولۇشى، ئىشلەپچىقىرىش جەريانىدا ۋە ئاپتو-موبىللاردىن چىققان شاۋقۇن رۇخسەت قىلىنغان دائىرىدە قاتتىق كونترول قىلىنغان شەھەر بولۇشى كېرەك؛ ئېكولوگىيەلىك شەھەرنىڭ قۇرۇلۇش ئۈسۈلى ئىقتىسادىي مۇھىت بىلەن ماسلاشقان ھەمدە يۈكسەك مەدەنىيەت تۈسىنى ئالغان بولۇشى كېرەك.

قوغدىشى كەمچىل بولغان شارائىتتا ئېرۈزىيەلىنىش يۈز بېرىپ، تۇپراقنىڭ ئېغىر دەرىجىدە ئېقىپ كېتىش ھادىسىسىدۇر. سۇ - تۇپراقنىڭ ئېقىپ كېتىشى تەبىئىي ھادىسە بولۇپ، ئۇنىڭ يۈز بېرىش سەۋەبلىرىدىن تەبىئىي ئامىللار ھەم سۈنئىي ئامىللار بار. تەبىئىي ئامىللاردىن ئاساسلىقى يەر شەكلى، ھۆل - يېغىن، تۇپراق (يەر يۈزىنىڭ ماددىي تەركىبى) قاتارلىقلار بار. سۈنئىي ئامىللار ئىنسانلارنىڭ يەردىن نامۇۋاپىق پايدىلىنىشى تۈپەيلىدىن، يەر يۈزىدىكى يېپىنچا ئۆسۈملۈكلەر ۋە مۇقىم يەر شەكلى بۇزغۇنچىلىققا ئۇچراپ، سۇ ۋە تۇپراقنىڭ ئېغىر دەرىجىدە ئېقىپ كېتىشىنى كۆرسىتىدۇ.

**ئېكولوگىيەلىك شەھەر** ئېكولوگىيەلىك شەھەر ئېكولوگىيە سىستېمىسىدە

تا قىلىپ، سۇ ۋە تۇپراق ئېقىپ كېتىش، قۇملاندىش، شورلىشىش، چۆللەش ئېغىر بولغان تېرىلغۇ يەرلەرنى، شۇنىڭدەك ئاشلىق مەھسۇلاتى تۆۋەن ھەم تۇراقسىز بولغان تېرىلغۇ يەرلەرنى پىلانلىق ھەم قەدەم - باسقۇچلۇق ھالدا تېرىشتىن توختىتىپ، بۇ يەرلەردە شۇ جاينىڭ شارائىتىغا قاراپ ئورمان بەرپا قىلىش ۋە ئوت - چۆپ تېرىپ يېپىنچا ئۆسۈملۈكلەرنى ئەسلىگە كەلتۈرۈشنى كۆرسىتىدۇ. تېرىلغۇ يەرنى ئورمانغا قايتۇرۇش سۇ ۋە تۇپراقنىڭ ئېقىپ كېتىشىنى ئازايتىش، قۇم - بوران ئاپىتىنى يەتتىرىش، ئېكولوگىيەلىك مۇھىتنى ياخشىلاشنىڭ ئۈنۈم - لۈك تەدبىرى، شۇنداقلا دېھقانلارنىڭ كىرىمىنى كۆپەيتىش، يېزىلارنىڭ كەسىپ قۇرۇلمىسىنى تەڭشەش، يەرلىك ئىقتىسادىي تەرەققىياتنى ئىلگىرى سۈرۈشنىڭ ئۈنۈملۈك يولى، غەربىي رايوننى كەڭ كۆلەمدە ئېچىشنىڭ توپ ئاساسى ۋە ھالقىلىق نۇقتىسى.

قۇرۇلۇش دائىرىسى بېيجىڭ، تېيەنجىن قاتارلىق 25 ئۆلكە، شەھەر، ئاپتونوم رايون ۋە شىنجاڭ ئىشلەپ-چىقىرىش قۇرۇلۇش بىڭتۇەنىدىكى جەمئىي 1897 ناھىيە (شەھەر، رايون، خوشۇن) نى ئۆز ئىچىگە ئالىدۇ. قۇرۇلۇش ۋەزىپىسىنىڭ مۇھىم نۇقتىسى غەربىي رايونلارغا ئورۇنلاشتۇرۇلغان. ئوتتۇرا قىسىمدىكى رايونلاردا مۇھىم نۇقتا گەۋدىلەندۈرۈلىدۇ. دەريالارنىڭ مەنبەلىرى ۋە ئۇلارنىڭ ئىككى يېنى، كۆل ۋە سۇ ئامبارلىرىنىڭ ئەتراپىدىكى تىك يان-تۈلۈقلەردىكى تېرىلغۇ يەرلەر، شۇنىڭدەك سۇ - تۇپراقنىڭ ئېقىپ كېتىشى ۋە قۇم - بوراننىڭ خەۋپى ئېغىر بولىدىغان ئېكولوگىيەلىك ئورنى مۇھىم رايونلاردىكى تېرىلغۇ يەرلەر ئالدى بىلەن ئورۇنلاشتۇرۇلىدۇ. 1999 - يىلىدىن 2004 - يىلىغىچە دۆلەت 287 مىليون 480 مىڭ مو تېرىلغۇ يەرنى ئورمانغا قايتۇر-

يۇقىرى ئۈنۈملۈك كەسىپلەرگە ئىگە، تۈزۈلمىسى مۇۋاپىق، جەمئىيىتى ئىدىق بولغان مەدەنىيەت، شۇنىڭدەك ئېكولوگىيەسى ساغلام، لاندشافتى مۇۋاپىق بولغان مۇھىت بەرپا قىلد. نىسپ، تەبىئىي ئېكولوگىيە بىلەن ئىنسانلار ئېكولوگىيەسىنىڭ يۈك-سەك بىرلىكى ئىشقا ئاشۇرۇلدى.

**ئېكولوگىيەلىك ساياھەت ئېكولوگىيەلىك ساياھەت تەبىئىي مۇھىتنى قوغداش ۋە شۇ جايدىكى خەلقنىڭ تۇرمۇشىنى قوغداشتىن ئىبارەت قوش مەسئۇلىيەتنى ئۈستىگە ئالغان ساياھەت پائالىيەتدۇر. ئېكولوگىيەلىك ساياھەت ساياھەتنىڭ مۇھىتقا بولغان تەسىرىگە تاقابىل تۇرۇش ئېھتىياجىدىن پەيدا بولغان ۋە تەشەببۇس قىلىنغان بىر تۈرلۈك پۈتۈنلەي يېڭى ساياھەت كەسپى ھېسابلىنىدۇ. ئېكولوگىيەلىك ساياھەت مۇنتىزىم ساياھەتنىڭ بىر تۈرلۈك پەۋقۇلئاددە شەكلى بولغانلىقتىن، ساياھەتچىلەر قەدىمكى ۋە ھازىرقى مەدەنىيەت مىراسلىرىدىن ھۇزۇرلىنىش ۋە ئۇلارنى كۆرۈش بىلەن بىر ۋاقىتتا، ئۆزلىرى نىسپىي قەدىمىي، ئىپتىدائىي تەبىئىي رايوندا تۇرۇپ، ئاجايىپ مەنزىرە ۋە كۆرۈنۈشلەردىن ھۇزۇرلىنىدۇ، ياۋايى ھايۋانات ۋە ئۆسۈملۈكلەرنى تەكشۈرىدۇ. ئېكولوگىيەلىك ساياھەتنىڭ مەزمۇنى تەبىئىي لاندشافتنى ئاسراشنى تېخىمۇ تەكىتلەيدىغان بولۇپ، سىجىل تەرەققىي قىلىدىغان ساياھەت كەسپىدۇر. ئېكولوگىيەلىك ساياھەت تەبىئەت بىلەن ماسلىشىشى كېرەككى، ھەرگىزمۇ مۇھىتنى قۇرۇپ قىلىشنى بەدەل قىلماسلىقى كېرەك ھەمدە ھازىرقى زامان كىشىلىرىنىڭ ساياھەت تەبىئىي مەنزىرىلىرى ۋە ئىجتىمائىي مەنزىرىلەردىن بەھرىمەن بولۇش پۇرسىتى كەلگۈسى ئەۋلادلارنىڭكى بىلەن باراۋەر بولۇشى كېرەك، شۇنداقلا ساياھەتچىلەر ئېكولوگىيەلىك ساياھەتنىڭ پۈتكۈل جەريانىدا جانلىق ۋە كۆنكۈپت ئېكولوگىيە تەربىيەسى ئېلىشى كېرەك.**

ب د ت نىڭ خەلقئارا تەبىئەت ۋە تەبىئىي بايلىقلارنى قوغداش بىر-لەشمە كومىتېتى (NCUI) دۆلەت باغچىسىنىڭ تۆت ئۆلچىمىنى مۇنداق بەلگىلىگەن: ① كۆلىمى 10 كىۋادرات كىلومېتىردىن چوڭ، مەنزىرىسى گۈزەل، ئېكولوگىيەسى ياكى يەر شەكلى ئالاھىدە، دۆلەت ۋەكىللىكىگە ئىگە ھەمدە ئىنسانلار ئاچمىغان، ئولتۇراقلاشمىغان ياكى قۇرۇلۇش قىلمىغان بولۇشى كېرەك؛ ② تەبىئىي دالا مەنزىرىسىنى، ئالاھىدە ئېكولوگىيە سىستېمىسى ۋە ئىپتىدائىي ھايۋانات - ئۆسۈملۈكلەرنى ئۇزاق مەزگىل قوغداش ئۈچۈن تەسىس قىلىنغان بولۇشى كېرەك؛ ③ دۆلەتنىڭ ئەڭ ئالىي ھاكىمىيەت ئورگىنى تەدبىر قولىنىپ، سانائەت - سودا بىلەن شۇغۇللىنىش ۋە ئولتۇراقلىشىش ئۈچۈن ئېچىشنى چەكلىمىگەن بولۇشى، دەل - دەرەخلەرنى كېسىش، كان قېزىش، ئېلېكتر ئىستانسىسى قۇرۇش، تېرىقچىلىق قىلىش، چارۋا بېقىش ۋە ئوۋ ئوۋلاش قاتارلىقلارنى مەنئى قىلغان بولۇشى، ئېكولوگىيە بىلەن تەبىئىي مەنزىرىسىنىڭ تەڭپۇڭلۇقىنى ئۈنۈملۈك قوغدىغان بولۇشى كېرەك. ④ ھازىر مەۋجۇت بولغان تەبىئىي ھالەتنى قوغداپ، ئۇنى ھازىر ۋە كەلگۈسىدىكى پەن تەتقىقات، مائارىپ ۋە ساياھەت قاتارلىقلارنىڭ بايلىقى قىلغان بولۇشى كېرەك.

**جاڭجياچىي دۆلەتلىك ئورمان باغچىسى** 1982 - يىلى گۇۋۇيۈەن خۇنەن ئۆلكىسى دايۋىڭ ناھىيەسىدىكى جاڭجياچىي ئورمانلىقىنى دۆلەتلىك ئورمان باغچىسى قىلىشنى رەسمىي بەلگىلىدى، بۇ جۇڭگونىڭ تۇنجى دۆلەتلىك ئورمان باغچىسىدۇر. جاڭجياچىي ئورمان بىلەن قاپلىنىش نىسبىتى %94 تىن ئاشىدۇ، بۇ يەردىكى ئۆسۈملۈك تۈرلىرى 1000 خىلدىن ئاشىدۇ، پەقەت ياغاچ غوللۇق ئۆسۈملۈكلەردىنلا 500 نەچچە تۈرى بار، بۇ پۈتكۈل ياۋروپادا بار بولغان دەرەخ تۈرلىرىنىڭ بىر ھەسسىدۇر.

**نەم يەر** 1996 - يىلى 10 - ئايدا خەلقئارا نەم يەر ئەھدىنامىسى دائىرىسى كىمى كومىتېتى قارار ماقۇللاپ، ھەر يىلى 2 - ئاينىڭ 2 - كۈنىنى دۇنيا نەم يەر كۈنى قىلىپ بېكىتكەن. نەم يەرلەر باي ۋە كۆپ مەھسۇلاتلىق ئېكولوگىيەلىك سىستېما بولۇپ، دۇنيادىكى يېلىق تۈرلىرى ئومۇمىي مەھسۇلاتىنىڭ 2/3 قىسمىنى دېگۈدەك تەمىنلەيدۇ. نەم يەرلەرنىڭ تىپلىرى ناھايىتى كۆپ بولۇپ، ئۇ سازلىق، دەريا ئېغىزىدىكى ئۈچ بۇلۇڭ قولىتۇق، پاتقاق ساھىل، لاي كۆل، كۆلچەك، دېلتا، مارجان خادىلىرى، پەسىللىك دەريا، لاگون، تېپىز دېڭىز، تورفلىق يەر، كۆل، تاشقىن تۈزلەڭلىكى قاتارلىقلارنى ئۆز ئىچىگە ئالىدۇ. دۇنيادىكى ھەممە دۆلەتتە دېگۈدەك بەزى تىپتىكى نەم يەرلەر بار. «يەر شارىنىڭ بۆرىكى» دەپ تەرىپلىنىدىغان نەم يەرلەر دۆلەتنىڭ مۇھىم زېمىن بايلىقى ۋە تەبىئىي بايلىقى، تەبىئەت دۇنياسىدىكى جاذىپىلىقلىرىنى كۆپ خىللىقىغا ئەڭ باي ئېكولوگىيەلىك لاندشافت ۋە ئىنسانلارنىڭ ئەڭ مۇھىم ياشاش مۇھىتىنىڭ بىرى. ئۇ ئىنسانلارنىڭ ئىش-لەپچىقىرىش ۋە تۇرمۇشىنى كۆپ خىل بايلىق بىلەن تەمىنلەپلا قالماستىن، بەلكى غايەت زور مۇھىت فۇنكسىيەسى ۋە ئېكولوگىيەلىك ئۈنۈمگە ئىگە.

**دۆلەت باغچىسى** 1872 - يىلى ئامېرىكا دۇنيا بويىچە تۇنجى دۆلەت باغچىسى - سېرىق تاش دۆلەت باغچىسىنى قۇردى. شۇنىڭدىن ئېتىبارەن، ئىنسانلار تەبىئىي مۇھىتنى قوغداش ۋە ئاممىنىڭ تەبىئەتتىن ھۇزۇرلىنىشىنى قانائەتلەندۈرۈشنىڭ يەنە بىر تۈرلۈك يولىنى ئاچتى. دۆلەت باغچىسى بىر دۆلەت ھۆكۈمىتى ئۆزگىچە ۋەكىل خاراكتېرىدە ئىگە ئىكەن تەبىئىي مۇھىتتىن بەلگىلىك دائىرىنى ئايرىپ چىقىپ قۇرغان باغچىنى كۆرسىتىدۇ.



سىسىدىن كۆپ. بۇنىڭ ئىچىدە قەدە - مېي، ئاز ئۇچرايدىغان، ئەتىۋارلىق دەرەخ تۈرلىرىدىن 191 خىلى بار. بىر يولوگىلار بۇ جاينى بايلىقى مول «ئۆ - سۈملۈك ئەۋرىشكە باغچىسى» دەپ تەرىپلىشىدۇ. جاڭجياچىي يەنە جۇڭ - گونىڭ مەشھۇر قۇمتاش چوققىلىرى يەر شەكلى رايونى بولۇپ، قويۇق ھەم خىلۋەت ئورمانلىق، غەلىتە تاغلار، كۆركەم سۇلار جاڭجياچىيىنى ئۆزىگە خاس مەنزىرىلىك ۋە سىرلىق جايغا ئايلاندۇرغان.

**سېرىق تاش دۆلەت باغچىسى**

سېرىق تاش دۆلەت باغچىسى ئامېرىكا كىنىڭ مەشھۇر مەنزىرىلىك سەيلى - گاھى بولۇپ، ئۇ دۇنيادىكى تۇنجى دۆلەت باغچىسى، شۇنداقلا دۇنيا - بىچە ئەڭ چوڭ باغچىدۇر. مەزكۇر باغچا 1872 - يىلى قۇرۇلغان بو - لۇپ، ئومۇمىي كۆلىمى 8990 كىۋادرات كىلومېتىر كېلىدۇ. روكى تاغ تىزمىسىدىكى چوققىلار توپى ئۇ - نى قورشاپ تۇرىدۇ، دائىرىسى ۋايو - مىڭ، مونتانا ۋە ئايداخو ئىشتاتلىرى - غا يېيىلغان. دەسلەپتە ئورمانلارنىڭ كېسىلىشى ۋە ھايۋانلارنىڭ ئوغرى - لىقىچە ئوۋلىنىشىدىن قاتتىق ساقلى - نىش ئۈچۈن ھەربىيلەر باشقۇرغان. 1918 - يىلىدىن كېيىن دۆلەت باغ - چىسى مۇلازىمەت ئورگىنى باشقۇر - غان. سېرىق تاش باغچىسىنىڭ گې - ئولوگىيەلىك تۈزۈلمىسى مۇرەككەپ

مېرىكا ياۋا كالىسى، قارا ئېيىق، قانداغاي، ئاچا مۇڭگۈزلۈك بۈگۈن - ئۇزۇن قۇيرۇقلۇق بۇغا قاتارلىقلار بار. ئۇزۇنلۇقى 225 كىلومېتىردىن ئاشىدىغان چوڭ ئايلانما تاشيول يا - سالغان، نۇرغۇنلىغان دالا ئۆسكۈنىلى - رى ۋە قولۇق قاتارلىق ساياھەت ئەس - لىمەلىرى تەييارلانغان، ھەر يىلى سا - ياهەتكە كېلىدىغانلارنىڭ سانى مىل - يوندىن ئاشىدۇ.

**تەبىئىيلىكى قوغدىلىدىغان رايونلار**

تەبىئىيلىكى قوغدىلىدىغان رايونلار ئالاھىدە قوغداشقا ئايرىلغان ھەرخىل تەبىئىي رايونلارنى كۆرسىتىدۇ. بۇ رايونلار ۋەكىللىك خاراكتېرگە ئىگە تەبىئىي ئېكولوگىيە سىستېمىسى، ئەتىۋارلىق ھايۋانات - ئۆسۈملۈكلەر تەبىئىي تارقالغان رايونلار، ئۆزگىچە تەبىئىي لاندشافت، ئىلمىي قىممەتكە ئىگە تارىخىي ئاسارەتلىقلەر، شۇ - نىڭدەك مۇھىم تەبىئىي مەنزىرە رايو - نى ۋە سۇ مەنبەسى ئاسرىلىدىغان رايون قاتارلىقلارنى ئۆز ئىچىگە ئالىدۇ.

20 - ئەسىرنىڭ ئاخىرىدا نۇر - غۇنلىغان دۆلەتلەر بۇ خىزمەتكە ناھا - يىتى ئەھمىيەت بەردى، ھەتتا تەبى - ئىيلىكى قوغدىلىدىغان رايونلار كۆ - لىمىنىڭ دۆلەت يەر مەيدانىدا ئىگە - لىمگەن پىرسەنتى ئارقىلىق تەبىئىي - لىكىنى قوغداش ئىشلىرىنىڭ تەرەق - قىيات سەۋىيەسىنىڭ يۇقىرى - تۆ - ۋەنلىكىنى ئۆلچىدى. ئامېرىكىنىڭ تەبىئىيلىكى قوغدىلىدىغان رايونلى - رىنىڭ كۆلىمى دۆلەت يەر مەيدانىنىڭ %10 دىن ئېشىپ كەتتى. ئامېرىكا - نىڭ سېرىق تاش دۆلەت باغچىسى، جۇڭگونىڭ شېننۇڭجيا تەبىئىيلىكى قوغدىلىدىغان رايونى قاتارلىقلار دۇن - يادىكى مەشھۇر تەبىئىيلىكى قوغدى - لىدىغان رايونلار ھېسابلىنىدۇ.

**شېننۇڭجيا تەبىئىيلىكى قوغدىلىدىغان رايونى**

«ئوتتۇرا جۇڭگونىڭ ئۆگزىسى» دېگەن گۈزەل نامغا ئىگە شېننۇڭجيا غەربىي خۇبېينىڭ تاغلىق رايونىغا جايلاشقان. تاغ گەۋدىسى

بولۇپ، ئىلگىرى كۈچلۈك يانار تاغ پائالىيىتى يۈز بەرگەن، يەر يۈزىنى ماگما ئېقىنى قاپلىغان، يەر پوستى تا بۈگۈنگە قەدەر يەنىلا مۇقىم ئە - مەس. سېرىق تاش دەرياسى باغچىنى جەنۇبتىن شىمالغا كېسىپ ئۆتۈپ، شىمالىي قىسمىدا ئۇزۇنلۇقى 39 كىلومېتىر، چوڭقۇرلۇقى 305 مې - تىر كېلىدىغان سېرىق تاش دەرياسى چوڭ جىلغىسىنى ھاسىل قىلغان. جىلغىنىڭ ئەتراپىدىكى تىك يارلاردا رەڭگىنىڭ قېنىقلىقى ئوخشاشمايدۇ - خان سېرىق، نارەنج (قىزغۇچ سې - رىق)، كۈلرەڭ قاتارلىق رەڭلەر زاھىر بولىدۇ، جىلغىنىڭ جەنۇبىي قىسمىدا چۈشۈش پەرقى 33 مېتىر ۋە 94 مېتىر كېلىدىغان ئىككى شارقىراتما ھاسىل بولغان.

سېرىق تاش باغچىسىدا 3000 دىن كۆپ ئارشاڭ ۋە قەرەلسىز بۇلاقلار بار. باغچىنىڭ يەر ئىسسىق - لىقى رايونىدا نۇرغۇنلىغان قەرەلسىز يەر ئىسسىقلىقى فونتان بۇلاقلىرى بار، بۇنىڭ ئىچىدە بىر قانچە قەرەل - لىك فونتان بۇلاقلار بولۇپ، دەل ۋاقتىدا ئېتىلىپ چىقىدۇ، مىنۇت - سېكۇنتىمۇ پەرق قىلمايدۇ. مەشھۇر «ساداقەتمەن ياۋاش بۇلاق» ئوتتۇرىچە ھەر 66 مىنۇتتا بىر قېتىم ئېتىلىپ چىقىدۇ، فونتان ئېگىزلىكى 45 مې - تىرغا، بەزىدە ھەتتا 60 مېتىرغىمۇ يېتىدۇ. سېرىق تاش باغچىسىدا كە - شىلەر يەنە لاي ئېتىلىدۇ - خان يانار تاغ، گاز پۇر - كۈيدىغان تۆشۈكچە (فۇ - مۇس)، قارا ماگما جىنىس (ئوبىسىدىيان)لىق تىك قىيالار ۋە تاش قاتما ئور - مان قاتارلىق ئاجايىپ مەنزىرىلەرنى كۆرەلەيدۇ.

سېرىق تاش باغچى - سىدا ئورمانلار بۈك - باراقسان ئۆسىدۇ، ئاساس - لىق دەرەخ تۈرلىرىدىن قىزىل شەمشاد، ئاق شەم - شاد، شەمشاد قاتارلىقلار بار. ياۋايى ھايۋانلاردىن ئا -



ئامېرىكىنىڭ سېرىق تاش دۆلەت باغچىسىدا يەر ئىسسىق - لىقى پائالىيىتى تەكرار بولۇپ تۇرىدۇ. گۇڭگۈرتنىڭ كۈچلۈك پۇرىقى ئەتراپى بىر ئالىدۇ، ئارشاڭ ۋە قەرەلسىز بۇلاقلارمۇ قەرەلسىز ھالدا گاز ۋە ھورلارنى پۈركۈپ تۇرىدۇ.

گۈزۈلدى.

**دۇنيا مىراسلىرى 2008 - يىلى ب**

د ت مائارىپ، پەن - مەدەنىيەت تەش-  
كىلاتى دۇنيا مىراسلىرى كومىتېتىد-  
نىڭ 32 - قېتىملىق يىغىنىدا  
جۇڭگونىڭ جياڭشىدىكى سەنچىڭشەن  
تېغى گۈزەل مەنزىرىلىك رايونى  
«دۇنيا مىراسلىرى تىزىملىكى» گە  
كىرگۈزۈلدى.

دۇنيا مىراسلىرى پىلانى ب د ت  
قوللايدىغان، ب د ت مائارىپ، پەن -  
مەدەنىيەت تەشكىلاتى مەسئۇل بولۇپ  
ئىجرا قىلىدىغان بىر تۈرلۈك پىلان-  
دۇر. ئۇ پۈتۈن دۇنياغا نىسبەتەن تە-  
بىئەت ۋە مەدەنىيەت قىممىتىگە ئىگە  
شەيئىلەرنى ساقلاشنى مەقسەت قىل-  
دى. دۇنيا مىراسلىرى مەدەنىيەت تەبىئەت  
مىراسلىرى، مەدەنىيەت مىراسلىرى،  
مەدەنىيەت ۋە تەبىئەتتىن ئىبارەت  
ئىككى ياقلىمىلىققا ئىگە مىراسلار،  
مەدەنىيەت لاندشافتى، ئىنسانىيەتنىڭ  
ئاغزاكى ۋە غەيرىي ماددىي مىراسى  
قاتارلىق كۆپلىگەن تارماق تۈرلەرگە  
ئايىرىلىدۇ.

دۇنيا مىراسلىرى ب د ت مائا-  
رىپ، پەن - مەدەنىيەت تەشكىلاتىنىڭ  
دۇنيا مىراسلىرى كومىتېتىنىڭ يى-  
غىن ئېچىپ بېلەت تاشلىشى ئارقىد-  
ىلىق تاللىنىدۇ. بۇ كومىتېت 1976 -  
يىلى قۇرۇلغان. دۇنيا مىراسلىرىد-  
ىنى تاللاپ چىقىشتىكى مەقسەت ئىد-  
ىسانىيەتكە يەر شارىدىكى بۇ ئۆزگىچە  
شەيئىلەرنى قەدىرلەش، قوغداش،  
قۇتقۇزۇش ۋە ئەھمىيەت بېرىشكە  
مۇراجىئەت قىلىشتىن ئىبارەت.

دۇنيا مىراسى بولۇش پەقەت بىر  
شان - شەرەپلا ئەمەس،  
ساياھەتنىڭ ئالتۇن ۋىد-  
ئىسكىسىمۇ ئەمەس،  
بەلكى مىراسنى  
قوغداشقا بېرىلگەن  
تەنتەنىلىك ۋەدىدىن  
ئىبارەت. بىرەر دۇنيا  
مىراسى بالايىئاپەتكە  
ئۇچرىغاندا، پۈتكۈل  
ئىنسانىيەتنىڭ بارلىق  
كۈچى بىلەن قۇتقۇزۇش

**جىۈجەيگۇ تەبىئىيلىكى قوغدىلىدۇ**

**غان رايون** سىچۈەن ئۆلكىسىنىڭ  
چېڭدۇ شەھىرىدىن 400 نەچچە كى-  
لومېتىر يىراقلىقتىكى مىنشەن تې-  
غىنىڭ ئىچكىرىگە جىۈجەيگۇدىن ئى-  
بارەت بىر پەرىلەر ماكانى يوشۇرۇنغان  
بولۇپ، ئۇنىڭ 600 نەچچە كىۋادرات  
كىلومېتىر كېلىدىغان تەبىئىي مە-  
نزىرىلىك رايونىدا توققۇز زاڭزۇ كە-  
تى جايلاشقانلىقتىن، نامى جىۈجەيگۇ  
(توققۇز كەنت جىلغىسى) دەپ ئاتال-  
غان. بۇ جايىنىڭ تەخمىنەن %52 يى-  
رىنى قويۇق ئىپتىدائىي ئورمانلار  
قاچلاپ تۇرىدۇ، ئورمان ئارىسىدا  
ئۆسكەن بامبۇك ۋە رەڭگارەڭ گۈل -  
گىياھلار بۇ جايىنى مۇشۇكۇپپىق،  
سېرىق ياللىق مايۇن، ئاق تۇمشۇق  
بۇغا قاتارلىق دۇنيادا ئاز ئۇچرايدىغان  
ئەتۋارلىق ھايۋانلار ياشايدىغان ما-  
كانغا ئايلاندۇرغان. تەبىئەت دۇنياسى  
يەنە ئەپچىللىك بىلەن شۇجىڭچۈد-  
خەي، رىزى ۋە زېچاۋدىن ئىبارەت Y  
شەكىللىك، ئومۇمىي ئۇزۇنلۇقى 50  
كىلومېتىر كېلىدىغان ئۈچ ئاساسلىق  
جىلغا ئىچىگە 108 ئاجايىپ - غارا -  
يىپ كۆلىنى ئورۇنلاشتۇرغان، شار -  
قىراتمىلار، سۇ ئېقىپ تۇرغان  
جىرالار ئۇلارنى بىر - بىرىگە تۇتاش-  
تۇرۇپ، جىلغا ئىچىنى ئىنتايىن  
گۈزەل سۈرەتكە ئوخشاش مەنزىرىگە  
ئايلاندۇرغان.

1992 - يىلى بۇ قوغدىلىدىغان  
رايون «دۇنيا مىراسلار تىزىملىكى» گە  
كىرگۈزۈلدى. 1997 - يىلى خەلق-  
ئارالىق «ئادەم ۋە بىيوسفېرا» ناملىق  
تەبىئىيلىكىنى قوغداش تورىغا كىر-

ھەيۋەتلىك ۋە كۆركەم، ئاساسلىق  
چوققىسى دېڭىز يۈزىدىن 3105 مې-  
تىر ئېگىز بولۇپ، ئۇ چاڭجياڭ دەر-  
ياسىنىڭ ئوتتۇرا ۋە تۆۋەن ئېقىنى  
رايونىدىكى ئەڭ ئېگىز چوققا ھېساب-  
لىنىدۇ. بۇ جايىنىڭ تەبىئىي مەنزى-  
رىسى ئىنتايىن كۆركەم بولۇپ، بۇ  
جايدا چاڭجياڭنىڭ ئوتتۇرا ۋە تۆۋەن  
ئېقىنىدىلا مەۋجۇت بولغان ئىپتىدا-  
ئىي ئورمانلىق بار. 1982 - يىلى بۇ  
جايىنى جۇڭگو رەسمىي ھالدا ئەتۋار -  
لىق ھايۋانات ۋە ئورمان ئېكولوگىيە  
سىستېمىسىنى قوغدايدىغان تەبىئىي-  
لىكى قوغدىلىدىغان رايون قىلىپ  
بېكىتتى.

شېننۇڭجيا تەبىئىيلىكى قوغ-  
دىلىدىغان رايوننىڭ كۆلىمى تەخمىن-  
ەن 3200 نەچچە كىۋادرات كىلومې-  
تىر كېلىدۇ، پەقەت ياۋايى ئۆسۈم-  
لۈكلەرنىڭ تۈرىلا 2000 خىلغا يې-  
قىنىلىشىدۇ. ئاق شەمشاد بۇ يەرنىڭ  
ئاساسلىق دەرەخ تۈرى بولۇپ، ئۇنىڭ-  
دىن باشقا يەنە ماخىل دەرەخى، دۈب  
دەرەخى، سەمشىت دەرەخى، شۇنىڭدەك  
«جۇڭگونىڭ كەپتەر دەرەخى» دەپ نام  
ئالغان داۋىدىيە دەرەخى قاتارلىقلار  
بار.

شېننۇڭجيا يەنە دورا ماتېرىيال-  
لىرى بىلەن مەشھۇر بولۇپ، دورا  
ئۆسۈملۈكلىرىدىن 1200 نەچچە خى-  
لى بار. قوغدىلىدىغان رايوندا ياۋايى  
ھايۋانلارنىڭ تۈرلىرى ناھايىتى كۆپ،  
بۇنىڭ ئىچىدە دۆلەت تەرىپىدىن  
قوغدىلىدىغان ئەتۋار ھايۋانلاردىن  
20 نەچچە تۈرى بار. سىرلىق «ياۋا  
ئادەم» توغرىسىدىكى رىۋايەتلەر تې-  
خىمۇ كۆپ ساياھەتچىلەرنى بۇ يەرگە  
ساياھەتكە كېلىشكە جەلپ قىلىدۇ.

شېننۇڭجيا دىكى ھايۋانات، ئۆ-  
سۈملۈكلەرنىڭ قەدىمىيلىكى، مول-  
لۇقى ۋە مۇرەككەپلىكى ئىنتايىن يۇ-  
قىرى تەتقىقات قىممىتىگە ئىگە.  
1991 - يىلى شېننۇڭجيا تەبىئىيلى-  
كى قوغدىلىدىغان رايون ب د ت نىڭ  
مائارىپ، پەن - مەدەنىيەت تەشكىلا-  
تىنىڭ خەلقئارالىق «ئادەم ۋە بىيوس-  
فېرا» ناملىق تەبىئىيلىكىنى قوغداش  
تورىغا كىرگۈزۈلدى.



جىۈجەيگۇ مەنزىرىسى (سۈرەتنى خەن جىڭياڭ تارتقان).



1903 - يىلى جۇڭگونىڭ بىر قىسمى زاماندا ئۆتكەن ئەدىبىي لياڭ چىچاۋ شۈبھىتسىز گېرمانىيەنىڭ سىياسىي نەزەرىيەچىسى، قانۇنشۇناسى K. J. بىلۈنچىلىنىڭ مىللەت ئۆزۈمىنى جۇڭگوغا تونۇشتۇردى، شۇنىڭدىن باشلاپ مىللەت دېگەن بۇ سۆز جۇڭگودا ئومۇميۈزلۈك ئىشلىتىشكە باشلاندى.

مىللەت كىشىلەرنىڭ بەلگىلىك تارىخىي تەرەققىيات باسقۇچىدا شەكىللەنگەن ئورتاق تىل، ئورتاق زېمىن، ئورتاق ئىقتىسادىي تۇرمۇش، شۇنىڭدەك ئورتاق مەدەنىيەت ئالاھىدىلىكىدە ئىپادىلەنگەن ئورتاق پىسخىكا ساپاسىغا ئىگە مۇقىم ئورتاق گەۋدىدىن ئىبارەت. پۈتۈن دۇنيادا ئوخشاش بولمىغان ھەر خىل مىللەتلەر بار، ئىستاتىستىكىدىن قارىغاندا، دۇنيادىكى مىللەتلەر 2000دىن ئاشىدىكەن.

مىللەت بىر تارىخىي كاتېگورىيە بولۇپ، ئۇنىڭ پەيدا بولۇش، تەرەققىي قىلىش ۋە يوقىلىش جەريانى بولمىغان. مىللەت ئۆزگەرمەس نەرسە ئەمەس، مىللەت پەيدا بولۇشى مۇمكىن، بىرقانچە مىللەتتىن بۆلۈنۈپ چىققان بىر قىسىم ئادەملەر بەلگىلىك مۇھىتتا ئۇزاق مەزگىل بىرگە ياشاپ يېڭى مىللەتنى شەكىللەندۈرۈشى مۇمكىن. مىللەت يوقىلىشىمۇ مۇمكىن، پۈتۈن دۇنيادا كوممۇنىزم ئەمەلگە ئاشقاندىن كېيىن، ناھايىتى ئۇزاق جەرياندا ئىقتىساد ۋە مەدەنىيەت يۈكسەك تەرەققىي قىلىپ، مىللىي پەرق تەدرىجىي يوقىلىدۇ، دۇنيادىكى ھەرقايسى مىللەتلەر بىر ئورتاق گەۋدەنى شەكىللەندۈرىدۇ، ئەمما بۇ خىل ئۇزاق بىر جەرياندىن ئىبارەت.

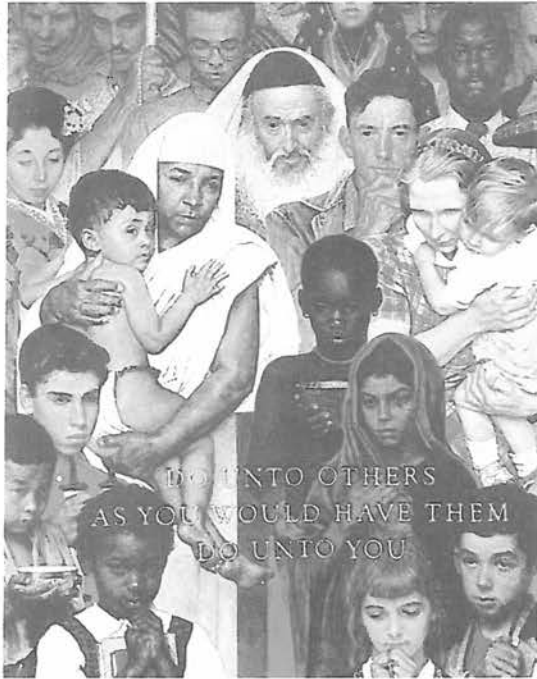

فارفۇز پارچىلىرىدىن قۇراشتۇرۇلغان رەسىم «ئۆز-گەرمەس ئەقىدە» دە دۇنيادىكى ئاساسلىق مىللەتلەرنىڭ بىر يەرگە جەم بولغان كۆرۈنۈشى ئىپادىلەنگەن. رەسىمگە «ئۆزۈڭ خالىمىغاننى خەققە تاڭما» دېگەن بېغىشلىما يېزىلغان (ئامېرىكا N.روكوېل)

ساقاللىرى تەرەققىي قىلغان. ئاساسلىقى ياۋروپا، غەربىي ئاسىيا، شىمالىي ئاسىيا، شىمالىي ئافرىقا قاتارلىق جايلارغا تارقالغان؛ ③ نېگرو - ئاۋستىرالىيە ئىرقى. بۇ ئىرقىدىكىلەر ئىراننىڭ تېرىسىنىڭ رەڭگى سۇس قارا، چېچى تۇم قارا ۋە بۇدۇر، بۇرنى كەڭ، كالىپۇكى قېلىن بولۇپ، ئۇنىڭدىن گىر ۋە ئاۋستىرالىيەدىن ئىبارەت ئىككى تارماققا بۆلۈنىدۇ، ئاساسلىقى ئافرىقىنىڭ كۆپ قىسىم رايونلىرى، ئوكيانىيە، جەنۇبىي تىنچ ئوكياندىكى ئاراللار، ھىندىستاننىڭ جەنۇبىي قىسمى، سىرى لانكا قاتارلىق جايلارغا تارقالغان. جەنۇبىي ۋە شىمالىي ئامېرىكا قىتئەسىدىكى نېگىرلارنىڭ كۆپىنچىسى ئەينى زاماندا شۇ جايلارغا ئاپىرىپ سېتىۋېتىلگەن نېگىر قۇللارنىڭ پۇشتىلىرىدۇر.

ئىرقىي پەرق ئاساسلىقى بەدەن شەكىلىدە ئىپادىلىنىدۇ، ئىرق ھەر-گىز ئەلا، ناچار دەپ ئايرىلمايدۇ.

**مىللەت** خەنزۇ تىلىدىكى «مىللەت» سۆزى كېيىنرەك، يەنى 19 - ئەسىر - نىڭ كېيىنكى يېرىمىدا پەيدا بولغان.

ياردىمىگە ئېرىشىپ، ئەسلىدىكى ئىزلار ساقلاپ قېلىنىدۇ. جۇڭگودىكى قەدىمىي شەھەر لىجياڭ بۇنىڭ پايدىسىغا ئېرىشتى.

2011 - يىلىغىچە دۇنيا بويىچە 936 ئورۇن دۇنيا مىراسى دەپ ئېتىراپ قىلىندى. جۇڭگودىكى 41 ئورۇن بۇ تىزىملىككە كىرگۈزۈلدى.

**مەمۇرىي رايونلارغا ئايرىش**

**ئىرق** ئىرق بەدەن شەكلى جەھەتتىكى ئورتاق ئىرسىيەت ئالاھىدىلىكلىرىگە ئاساسەن ئايرىپ چىقىلغان ئادەملەر توپىدۇر. ئىنسانلارنىڭ خاراكتېرى ۋە ھالىتى ھەم ئىرسىيەت ئامىللىرى تەرىپىدىن بەلگىلىنىدۇ، ھەم مۇھىت شارائىتىنىڭ تەسىرىگە ئۇچرايدۇ، شۇڭا دۇنيادىكى ئوخشاش بولمىغان رايونلاردىكى ئادەملەر توپىنىڭ ئوخشاش بولمىغان گېن چاس-توتىسى بار، بۇنىڭ بىلەن ئىرق پەرقى كېلىپ چىققان. دۇنيادىكى ئىنسانلار ئادەتتە موڭغۇل ئىرقى، نېگرو - ئاۋستىرالىيە ئىرقى، ياۋروپا ئىرقىدىن ئىبارەت ئۈچ چوڭ ئىرققا ئايرىلىدۇ.

دۇنيادىكى ئۈچ چوڭ ئىرقنىڭ ئالاھىدىلىكى ۋە تارقىلىشى ئومۇمەن تۆۋەندىكىچە: ① موڭغۇل ئىرقى: تېرىسى سېرىق، چېچى تۇز، چېچەننىڭ رەڭگى قارا؛ بۇرنىنىڭ قاڭشىرى ئوتتۇراھال، يۈزى كەڭ ۋە تۇز، ياڭاق سۆڭىكى تومپايغان، كۆز چانقى ئەمەس، چىگە پۈرۈلگەن، قارا كۆزلۈك بەدەندىكى تۈكلەر ۋە ساقال - بۇرۇتلەر تەرەققىي قىلمىغان. ئاساسلىقى ئاسىيانىڭ كۆپ قىسىمىغا ۋە ئامېرىكا قىتئەسىگە تارقالغان؛ ② ياۋروپا ئىرقى: تېرىسىنىڭ رەڭگى ئاق، چېچى تۇز ياكى دولقۇنسىمان، چېچىنىڭ رەڭگى سېرىق ياكى قارا قو-گۈر؛ كۆزىنىڭ قارىچۇقى كۆك ياكى كۈلرەڭ؛ بۇرنى قاڭشارلىق، كالىپۇكى نېپىز؛ بەدەندىكى تۈكلەر ۋە بۇرۇت -

جۇڭگو تۇپرىقىدا 56 مىللەت ياشايدۇ، ئۇلار بىرلىكتە جۇڭخۇا مىللەتلىرى چوڭ ئائىلىسىنى بەرپا قىلغان.

جۇڭخۇا مىللەتلىرى جۇڭگودىكى ھەرقايسى مىللەتلەرنىڭ ئومۇمىي نامى بولۇپ، ئۇ خەنزۇ، موڭغۇل، خۇيزۇ، زاڭزۇ، ئۇيغۇر، مياۋزۇ، يىزۇ، جۇاڭزۇ، بۇيىزۇ، چاۋشيەن، مانجۇ، دۇڭزۇ، ياۋزۇ، بەيزۇ، تۇجيا، خانى، قازاق، دەيزۇ، لىزۇ، لىسۇ، ۋازۇ، شېزۇ، گاۋشەن، لاخۇ، شۇيزۇ، دۇڭشياڭ، ناشى، جىڭپۇ، قىرغىز، تۇزۇ، داغۇر، مۇلاۋ، چياڭزۇ، بۇلاڭ، سالار، ماۋنەن، گېلاۋ، شىبە، ئاچاڭ، پۇمى، تاجىك، نۇزۇ، ئۆزبېك، رۇس، ئېۋېنكى، دېڭاڭ، باۋئەن، يۇغۇر، جىڭزۇ، تاتار، دۇلۇڭ، ئېلۇنچۇن، خېجى، مېنبا، لوبا، جىنودىن ئىبارەت 56 مىللەتنى ئۆز ئىچىگە ئالىدۇ.

جۇڭخۇا مىللەتلىرىنىڭ ئەجدادلىرى قەدىمدىن تارتىپ ئۆز ۋەتىنىنىڭ تۇپرىقىدا ئەمگەك قىلىپ، ياشاپ ۋە كۆپىيىپ كەلگەن، ھەر مىللەت خەلقى ۋەتەننىڭ زېمىنىنى ئورتاق ئېچىپ، ۋەتەننىڭ تارىخى ۋە مەدەنىيىتىنى ياراتقان، ۋەتەننىڭ بىرلىكىنى قوغدىغان. جۇڭخۇا مىللەتلىرى شەرەپلىك ئىنقىلابىي ئەنئەنە ۋە مۇنەۋۋەر تارىخى مۇراسىملارغا باي، ھەر قايسى مىللەتلەرنىڭ تارىخى ۋە مەدەنىيەت تەرەققىيات سەۋىيەسى ئوخشاش بولمىسىمۇ، ئەمما ئۇلار بىر بىرى بىلەن زىچ ئالاقىلىشىپ، ئۆز-ئارا تەسىر كۆرسىتىپ كەلگەن. ئۇلۇغ ۋەتەننى ئورتاق تەرەققىي قىلدۇرۇش، ئورتاق يارىتىشتا ھەممىسى مۇھىم تۆھپە قوشقان.

«جۇڭخۇا» سۆزى قەدىمكى زاماندىلا پەيدا بولغان بولۇپ، مەنىسى جۇڭگو بىلەن ئوخشاش. «جۇڭخۇا» تارىختا مەخسۇس خەنزۇ مىللىتىنى كۆرسىتەتتى، خۇاشيا مەدەنىيىتى تەرەققىي قىلىپ، ئۆزىنى جۇڭخۇا، ئۆزلىرى تۇرۇشلۇق رايوننى «جۇڭگو» دەپ ئاتىغان. جۇڭگونىڭ يېقىندىكى

قى زاماندىن بۇيانقى تارىخىي تەرەققىياتىغا ئەگىشىپ، «جۇڭخۇا» تەدرىجىي ھالدا كۆپ مىللەت مەنىسىگە ئىگە بولۇپ، جۇڭگو زېمىنىدا ياشاۋاتقان بارلىق جۇڭگو مىللەتلىرىنى ئۆز ئىچىگە ئالغان.

**نوپۇسنىڭ كۆچۈشى**

نوپۇسنىڭ كەلگەندىن بۇيان، ئۆزلۈك-سىز تۈردە ئۆزلىرى پەيدا بولغان ماكاندىن سىرتقا قاراپ كېڭىيىشكە باشلىغان.

نوپۇسنىڭ كۆچۈشى كىشىلەرنىڭ ئەسلىدىكى ئولتۇرۇشلۇق ماكاندىن ئايرىلىپ، بەلگىلىك مەمۇرىي چېگرادىن ھالقىپ ئۆتۈپ، يەنە بىر جايدا ئولتۇراقلىشىش ئۈچۈن كۆچۈپ بېرىشنى كۆرسىتىدۇ.

تارىختىكى كەڭ كۆلەملىك كۆچۈش كۆپىنچە ھاللاردا تاجاۋۇزچى مىللەتنىڭ كۆچۈشى بىلەن ئۆزئارا بىرلەشكەن بولىدۇ. ئارىيانلارنىڭ كۆچۈشى ئىنسانىيەت تارىخىدىكى ئەڭ دەسلەپكى كۆچۈش، ياۋرو - ئاسىيا مىللەتلىرىنىڭ كەڭ كۆلەمدە كۆچۈشى ئەڭ چوڭ كۆچۈش ھېسابلىنىدۇ. يېقىنقى زاماندىكى جۇغراپىيەلىك چوڭ بايقاشتىن باشلاپ نوپۇسنىڭ كۆچۈش كۆلىمى تېخىمۇ چوڭ بولدى. يېقىنقى زاماندىكى نوپۇسنىڭ كۆچۈشىنى دائىرىسىنىڭ چوڭ - كىچىكلىكى بويىچە خەلقئارا - لىق كۆچۈش ۋە دۆلەت ئىچىدىكى كۆچۈشكە ئايرىشقا بولىدۇ. نوپۇسنىڭ خەلقئارالىق كۆچۈشى بەلگىلىك ساندىكى نوپۇسنىڭ بىر دۆلەتتىن يەنە بىر دۆلەتكە كۆچۈپ بېرىش پائالىيىتىنى كۆرسىتىدۇ. 16 - ئەسىردىن باشلاپ، جۇغراپىيەلىك چوڭ بايقاشقا ئەگىشىپ، ياۋروپالىقلار مۇستەملىكىچى بولۇش سۈپىتى بىلەن ئامېرىكا قىتئەسى، ئوكيانىيە

قىتئەسى ۋە ئافرىقا قىتئەسىنىڭ جەنۇبىي قىسمىغا كۆچۈپ باردى. 1935 - يىلىغىچە كۆچكەن نوپۇسى 80 مىليونغا يېقىنلاشتى. شۇنىڭ بىلەن بىر ۋاقىتتا، جىنايەتلىك نېفىت گىر قۇل سودىسىدا قۇل قىلىنىپ ئامېرىكا قىتئەسىگە ئاپىرىپ سېتىپ، ۋېتىلگەن ئافرىقىلىق قارا تەنلىك لىرىنىڭ سانىمۇ 14 ~ 15 مىليونغا يېتىدۇ. بۇنىڭ ئىچىدە گىنۇنېيە قولتۇقىنىڭ شىمالىدىكى غەربىي ئافرىقىلىقلار شىمالىي ئامېرىكا ۋە غەربىي ھىندى تاقىم ئاراللىرىغا، ئانگولا ۋە موزامبىك قاتارلىق دۆلەتلەردىن كەلگەن نېگىرلار بىرازىلىدە يەگە ۋە پورتۇگالىيەنىڭ مۇستەملىكىلىرىگە ئاپىرىپ سېتىۋېتىلدى.

19 - ئەسىرنىڭ ئاخىرىدىن 20 - ئەسىرنىڭ دەسلەپكىچە زور تۈركۈمدىكى جۇڭگولۇقلار گۇاڭدۇڭ ۋە فۇجىيەدىن سىنگاپور، تايلاندى، مالايسىيا، ھىندونېزىيە ۋە ۋېيتنام قاتارلىق دۆلەتلەرگە كۆچۈپ ئولتۇراقلاشتى. بۇ ئارىلىقتا يەنە خېلى بىر تۈركۈم جۇڭگولۇقلار دېڭىز ئوكيانلاردىن ئۆتۈپ كانادا ۋە ئامېرىكا قاتارلىق دۆلەتلەرگە كۆچۈپ باردى. بۈگۈن ئۇلار ۋە ئۇلارنىڭ ئەۋلادلىرىنىڭ كۆپ قىسمى ئۆزى تۇرۇۋاتقان دۆلەتنىڭ پۇقراسىغا ئايلاندى.

20 - ئەسىردىكى خەلقئارالىق كۆچۈش يەنە ھەمىشە بەزى دۆلەتلەرنىڭ قۇرۇلۇشى ياكى بۆلۈنۈشى بىلەن مۇناسىۋەتلىك. مەسىلەن، 1948 -



«ماي گۈلى» ناملىق پاراخوتتىكى ئەنگلىيە كۆچمەنلىرى پىلموستا قىرغاققا چىققاندا.



يىلى ئىسرائىلىيە دۆلىتى قۇرۇلغان. دىن كېيىن، پولشا، رۇمىنىيە ۋە باشقا دۆلەتلەردە ئولتۇرۇشلۇق يەھۇدىيىلەر كەينى - كەينىدىن ئىسرائىلغا كۆچۈپ كەلدى. ھازىرقى زاماندىكى كۆچمەنلەر ئىقتىسادىي تەرەققىيات بىلەنمۇ زىچ مۇناسىۋەتلىك. مەسىلەن، 20 - ئەسىرنىڭ 60 ~ 70 - يىللىرى غەربىي ياۋروپا ۋە شىمالىي ياۋروپادىكى دۆلەتلەرنىڭ ئىقتىسادى بىرقەدەر زور دەرىجىدە تەرەققىي قىلدى، بۇ يەر ئوتتۇرا دېڭىزى ئەتراپىدىكى ئىتالىيە، يۇگوسلاۋىيە، گىرېتسىيە ۋە ئالجىرىيە قاتارلىق دۆلەتلەرنىڭ نوپۇسىنى ئۆزىگە جەلپ قىلدى. پەقەت 1975 - يىلىلا 6 مىليون ئىشچى غەربىي ياۋروپا ۋە شىمالىي ياۋروپاغا كۆچۈپ باردى. بۇنىڭدىن باشقا، خەلقئارادىكى داۋالغۇش ۋەزىيەتمۇ نۇرغۇنلىغان مۇساپىرنى ئۆز دۆلىتىدىن ئايرىلىشقا مەجبۇرلاپ، نوپۇسنىڭ خەلقئارا - لىق كۆچۈشىنى شەكىللەندۈردى.

نوپۇسنىڭ دۆلەت ئىچىدىكى كۆچۈشى خەلقئارالىق كۆچۈشكە قارىغاندا تېخىمۇ ئومۇميۈزلۈك ۋە كۆپ بولىدۇ. مەسىلەن، 19 - ئەسىردىكى رۇسىيە ئىمپېرىيەسىنىڭ سىبىرىيەگە كەڭ كۆلەملىك نوپۇس كۆچۈرۈشىدە، 1885 - يىلىدىن 1914 - يىلىغىچە 4 مىليون 400 مىڭ رۇس ئۇرال تاغلىرىدىن ئۆتۈپ، ئاسىيادىكى زېمىنغا كۆچۈپ كەلگەن. رۇسىيە ئۆكتەبىر سوتسىيالىستىك ئىنقىلابى غەلبە قىلغاندىن كېيىنمۇ، سوۋېت ئىتتىپاقى ئىزچىل تۈردە كۆچمەنلەرنى تەشكىللەپ سىبىرىيە رايونىنى ئاچقان.

جۇڭگودا كىشىلەر ئىچكىرىدىن شەرقىي شىمال رايونىغا كۆچۈپ بېرىشنى شەنخەيگۈەننىڭ شەرقىگە كۆچۈش دەپ ئاتايدۇ. 19 - ئەسىردىن باشلاپ شەرقىي شىمال رايونىغا كۆچۈپ بارغان نوپۇسنىڭ كۆلىمى ناھايىتى زور بولۇپ، كۆچمەنلەر ئومۇمەن خېيىپى ۋە شەندۇڭدىن كەلگەن.

سرتتىن نوپۇسنىڭ كۆچۈپ كېلىشى بىلەن شەرقىي شىمال رايونىنىڭ نوپۇسى تېز ئېشىپ، 1897 - يىلىدىكى 7 مىليوندىن 1933 - يىلىدىكى 29 مىليون 200 مىڭغا يەتكەن. جۇڭخۇا خەلق جۇمھۇرىيىتى قۇرۇلغاندىن كېيىن، شەرقىي شىمال، غەربىي شىمال ۋە چىڭخەي - شىزاڭ رايونىنىڭ تەرەققىياتىنى تېزلىتىش ئۈچۈن، جۇڭگو ھۆكۈمىتىمۇ ئىلگىرى - كېيىن بولۇپ بۇ رايونلارغا تەشكىللىك ھالدا نوپۇس كۆچۈردى.

**شەھەر** شەھەر ئىنسانلارنىڭ مەدەنىيەتلىك دەۋرگە قەدەم قويغانلىقىنىڭ سىمۋولى، ئىجتىمائىي ئىشلەپچىقىرىش كۈچلىرىنىڭ تەرەققىي قىلىپ بەلگىلىك باسقۇچقا يەتكەنلىكى.



جۇڭگونىڭ بېيجىڭ شەھىرىدە يېڭىدىن سېلىنغان ئېگىز قەۋەتلىك ئولتۇراق ئۆيلەر (خەن لى تارتقان).

كىننىڭ مەھسۇلى. شەھەر زور تۈردە كۈمدىكى باشقا يۇرتلۇق ئاھالىلەر ئولتۇراقلاشقان، شەھەر نوپۇسىنى ئاساس قىلغان، ئىقتىساد، پەن - تېخنىكا، مەدەنىيەت يۈكسەك دەرىجىدە مەركەزلەشكەن، كۆپ فۇنكسىيەلىك ئۈنۈملىك گەۋدىنى كۆرسىتىدۇ. شەھەردە سانائەت، سودا، قاتناش ترانسپورت قاتارلىق ھەر خىل كەسىپلەر، ھەرخىل مەمۇرىي ئورگانلار ۋە مەدەنىيەت، مائارىپ، پەن تەتقىقات ئەسلىھەلىرى، يەنە نۇرغۇنلىغان ئاھالىلەر تۇرالغۇلىرى بار. شەھەر بىرەر دۆلەت ياكى رايوندا زىممىسىگە ئالغان فۇنكسىيە.

يەسەننىڭ ئوخشاش بولماسلىقىغا ئاساسەن ئوخشاش بولمىغان ئىشلار ئايرىلىدۇ. جۇڭگودا شەھەرلەر ئومۇمەن مەن مۇنداق ئۈچ تىپقا ئايرىلىدۇ: ئۈنۈملىك شەھەرلەر، بۇ خىل شەھەرلەرنىڭ ھەم سىياسىي، مەدەنىيەت - مائارىپ، پەن - تەتقىقات قاتارلىق ئىقتىسادقا ياتمايدىغان فۇنكسىيەلىرى، ھەم ئىقتىسادىي جەھەتتىكى فۇنكسىيەلىرى بار، مەسىلەن ئۆلكە مەركىزى بولغان شەھەرلەر، بىۋاسىتە قاراشلىق شەھەرلەر بۇ خىل تىپقا ياتىدۇ؛ مەلۇم ئىقتىسادىي فۇنكسىيەنى ئاساس قىلغان شەھەرلەر، مەسىلەن نېفىت شەھىرى داچىڭ؛ ئالاھىدە فۇنكسىيەگە ئىگە شەھەرلەر، مەسىلەن ساياھەت شەھىرى گۈيلىن، ئىدىقلا بىي خاتىرە شەھىرى زۇنىي قاتارلىقلار. بۇنىڭدىن باشقا، بەزى شەھەرلەرنىڭ فۇنكسىيەسى كۆپ خىل بولىدۇ، مەسىلەن، شاڭخەي شەھىرى ھەم ئۈرۈمچى شەھىرى ھەم پورت شەھىرىدۇر.

شەھەر قۇللۇق جەمئىيەتنىڭ دەسلەپكى مەزگىلىدە بارلىققا كەلگەن بولۇپ، ئەڭ دەسلەپتە ئىككى دەرياسى، نىل دەرياسى ۋادىسى ۋە خۇاڭخې دەرياسى ۋادىسىدا بارلىققا كەلگەن. شەھەر بارلىققا كەلگەندىن كېيىن، خېلى ئۇزاق مەزگىلگىچە ئۇنىڭ تەرەققىيات سۈرئىتى ناھايىتى ئاستا بولغان. 18 - ئەسىرنىڭ ئوتتۇرىلىرىدا دۇنيانىڭ شەھەرلىشىش قەدىمىي تېزلىشىشىگە باشلىغان. پەقەت شەھەر نوپۇسنىڭ ئومۇمىي نوپۇستىكى ئىگىلىگەن سانىدىن قارىغاندا، دۇنيادىكى شەھەرلەرنىڭ نوپۇسى 1920 - يىلىدىكى 14% تىن 1986 - يىلىدىكى 43% كە كۆپەيگەن. 2004 - يىلىنىڭ ئاخىرىغىچە جۇڭگودا 661 شەھەر قۇرۇلغان، شەھەر ئومۇمىي نوپۇسى

400 مىليوندىن ئاشقان، بۇ پۈتۈن مەملىكەت ئومۇمىي نوپۇسىنىڭ % 41.7 نى ئىگىلەيدۇ.

شەھەر نوپۇسىنىڭ ئېشىشىغا ئەگىشىپ، شەھەرنىڭ كۆلىمىمۇ ئۈزلۈكسىز كېڭىيىپ، قاتناش قىسىمى تاڭچىلىقى، تۇرالغۇ جىددىيلىكى، مۇھىتنىڭ بۇلغىنىشى قاتارلىق بىر قاتار شەھەر مەسىلىلىرى كېلىپ چىقتى. بۇنىڭ بىلەن ھەرقايسى ئەللەرنىڭ ھۆكۈمەتلىرى نۇرغۇنلىغان تەدبىرلەرنى قوللاندى. جۇڭگو ھۆكۈمىتى شەھەرلىشىشنى پىلانلىق ئېلىپ بېرىش ئۈچۈن، چوڭ شەھەر ۋە پەۋقۇلئاددە چوڭ شەھەرلەرگە قاراپ تەرەققىي قىلىشنى تىزگىنلەپ، كىچىك شەھەرلەرنى زور كۈچ بىلەن تەرەققىي قىلدۇرۇش فاڭجېن - سەياسەتلىرىنى بەلگىلىدى.

**ھەمراھ شەھەر** شەھەر كۆلىمىنىڭ ئۈزلۈكسىز چوڭىيىشىغا ئەگىشىپ، بىر قاتار ئىجتىمائىي ئىقتىساد ۋە شەھەر ئېكولوگىيەسى مەسىلىلىرى كېلىپ چىقتى. كىشىلەر چوڭ شەھەرلەردىكى ھەددىدىن زىيادە زىچ سا-ئائەت ۋە نوپۇسنى تارقاقلاشتۇرۇپ، شەھەرنىڭ بەك چوڭىيىپ كېتىشىدىن ساقلىنىش ئۈچۈن، چوڭ شەھەرلەرنىڭ ئەتراپىدا بەزى كىچىك شەھەر - بازارلارنى قۇردى. بۇ شەھەر - بازارلارنىڭ مەركىزىي شەھەرلەر بىلەن ئىشلەپچىقىرىش، تۇرمۇش قاتارلىق جەھەتلەردە بەلگىلىك دەرىجىدە مۇناسىۋىتى بار، شۇنداقلا ئۇلار خېلىلا مۇستەقىللىققە ئىگە. ئۇلار خۇددى ھەمراھلارغا ئوخشاش چوڭ شەھەرلەرنىڭ ئەتراپىنى ئوراپ تۇرغانلىقتىن، ھەمراھ شەھەر دەپ ئاتالغان.

ھەمراھ شەھەر نەزەرىيەسىنى 19 - ئەسىرنىڭ ئاخىرىدا ئۆتكەن ئەنگىلىيەلىك ئىجتىمائىي پائالىيەتچى E. خۇۋارد ئەڭ بۇرۇن ئوتتۇرىغا قويغان. ئىككىنچى دۇنيا ئۇرۇشىدىن كېيىن، دۇنيادىكى نۇرغۇنلىغان

دۆلەتلەر ھەمراھ شەھەرلەرنى پىلانلاپ قۇردى. ھەمراھ شەھەرلەرنىڭ قۇرۇلۇشى ئاساسلىقى مۇنداق ئىككى تۈرگە ئايرىلىدۇ. بىرى، چوڭ شەھەرلەردىكى نوپۇس، سانائەت ۋە يەن تەتقىقات ئورگانلىرىنى تارقاقلاشتۇرۇش ئۈچۈن قۇرۇلغان. يەنە بىرى، چوڭ شەھەرلەرنىڭ ئەتراپىدا يېڭى سانائەت ياكى ئۈچىنچى كەسىپنى تەرەققىي قىلدۇرۇش ئۈچۈن قۇرۇلغان. بىر ئەسىرگە يېقىن ئەمەلىيەت شەھەر فۇنكسىيەسى بىرقەدەر يەككە بولغان ھەمراھ شەھەرنى قۇرۇپ چىققاندا، ئۇنىڭ ئۈنۈمىنىڭ كۆڭۈلدىكىدەك بولمايدىغانلىقىنى ئىسپاتلىدى. يېقىنقى يىللاردىن بۇيان، ھەرقايسى ئەللەردىكى ھەمراھ شەھەر قۇرۇلۇشى نوپۇس كۆلىمىنى مۇۋاپىقلاشتۇرۇشقا، فۇنكسىيەسىنى كۆپ خىللىققا قاراپ تەرەققىي قىلدۇرۇشقا، خىزمەت ئورنى بىلەن تۇرالغۇ جايىنى مۇمكىنقەدەر تەڭپۇڭلاشتۇرۇشقا، ئىلغار قاتناش سىستېمىسىنى قۇرۇپ، ئانا شەھەر بىلەن قولايلىق مۇناسىۋەت ئورنىتىشنى قولغا كەلتۈرۈشكە يۈزلەندى.

**مەمۇرىي رايونلارغا ئايرىش** دۆلەتنىڭ مەمۇرىي ئورگانلىرىنى دەرىجىگە ئايرىپ باشقۇرۇش ئۈچۈن ئېلىپ بېرىلغان رايونلارغا ئايرىشنى كۆرسىتىدۇ. دۆلەت باشقۇرۇشقا قولايلىق بولۇشى ئۈچۈن، مەركەزنىڭ بىر تۇتاش رەھبەرلىكىدە، پۈتۈن مەملىكەتنىڭ زېمىنىنى دەرىجىلەر بويىچە بىر قاتار رايونلارغا ئايرىپ ھەمدە ئۇنىڭغا مۇناسىپ ھەر دەرىجىلىك دۆلەت ئورگانلىرىنى قۇرۇپ، قاتلاملارغا بۆلۈپ باشقۇرۇشنى يولغا قويىدىغان رايونلۇق قۇرۇلمىنى كۆرسىتىدۇ. ھەرقايسى ئەللەرنىڭ ئۇنى ئاتىشى ئوخشاشمايدۇ. ئايرىم - ئايرىم ھالدا ۋىلايەت، ئوبلاست (ئىش-تات)، فېدېراتسىيە، ئۆلكە، مەھكىمە دەپ ئاتىشىدۇ. جۇڭگونىڭ ئەمىنىيە دەۋرىنىڭ

دەسلەپكى مەزگىلىدە چىن، جىن، چو قاتارلىق بەگلىكلەر چېگرا رايونىدا «ناھىيە» تەسىس قىلغان، كېيىن چېگرا رايونىدا «ۋىلايەت» تەسىس قىلغان ھەمدە ناھىيە، ۋىلايەت تەسىس قىلىشنى تەدرىجىي ھالدا ئىچكى ئۆلكىلەردە يولغا قويغان. چىن سۇلا-لىسى جۇڭگونى بىرلىككە كەلتۈرگەندىن كېيىن، پۈتۈن مەملىكەت بويىچە ۋىلايەت، ناھىيە تۈزۈمىنى يولغا قويغان، ۋىلايەت ئاستىدا ناھىيە، ناھىيە ئاستىدا يېزا، كەنت تەسىس قىلغان. كېيىنكى تارىخىي دەۋرلەردە ئۆزگىرىش بولۇپ تۇرغان. جۇڭگودا ھازىر يولغا قويۇلۇۋاتقان مەمۇرىي رايونلارغا ئايرىشتا ئومۇمەن ئۆلكە (ئاپتونوم رايون، بىۋاسىتە قاراشلىق شەھەر)، ناھىيە (ناھىيە دەرىجىلىك شەھەر)، يېزا (بازار)دىن ئىبارەت ئۈچ دەرىجىلىك تۈزۈلمە بىلەن ئۆلكە، ئاپتونوم ئوبلاست ۋە ۋىلايەت دەرىجىلىك شەھەر، ناھىيە (ناھىيە دەرىجىلىك شەھەر)، يېزا (بازار)دىن ئىبارەت تۆت دەرىجىلىك تۈزۈلمە بىلەن مەۋجۇت بولۇپ تۇرماقتا. ئۆلكە، ئاپتونوم رايون، بىۋاسىتە قاراشلىق شەھەر جۇڭگو مەركىزىي ھۆكۈمىتى (گوۋۇ-يۈەن) بىۋاسىتە باشقۇرىدىغان ئەڭ ئالىي دەرىجىلىك بەرلىك مەمۇرىي رايون بولۇپ، ئۇنى ئايرىشنى مەملىكەتلىك خەلق قۇرۇلتىيى تەستىقلايدۇ. جۇڭگودا 34 ئۆلكە دەرىجىلىك مەمۇرىي رايون بار. ئاپتونوم ئوبلاست بىلەن ۋىلايەت دەرىجىلىك شەھەر ئۆلكە دەرىجىلىك ۋە ناھىيە دەرىجىلىك ھۆكۈمەت ئارىلىقىدىكى بىرىنچى دەرىجىلىك مەمۇرىي رايون ھېسابلىنىدۇ. بۇنىڭ ئىچىدە ئاپتونوم ئوبلاست ئاز سانلىق مىللەتلەر توپلىشىپ ئولتۇراقلاشقان جايلاردا تەسىس قىلىنغان مىللىي ئاپتونومىيەلىك ئورۇن بولۇپ، بۇ جايلاردا خەلق قۇرۇلتىيى ۋە سىياسىي كېڭەش تەسىس قىلىنىدۇ، بىرقانچە ناھىيە، ئاپتونوم ناھىيە ۋە شەھەرلەر ئۇنىڭغا



قاراشلىق بولىدۇ، ئاپتونوم ئوبلاستقا ئايرىشنى گۈۋەن تەستىقلايدۇ. جۇڭگونىڭ ئاساسىي قانۇنىدا يە - نە «دۆلەت زۆرۈر بولغاندا ئالاھىدە مەمۇرىي رايون تەسىس قىلىدۇ. ئالا - ھىدە مەمۇرىي رايوندا يولغا قويۇل - دىغان تۈزۈم كونكرېت ئەھۋالغا ئا - ساسەن قانۇن تەرىپىدىن بەلگىلىنىد - دۇ» دەپ بەلگىلەنگەن. 1997 - يىل 7 - ئاينىڭ 1 - كۈنى ۋە 1999 - يىل 12 - ئاينىڭ 20 - كۈنى شياڭ - گالڭ ۋە ئاۋمېن ئىلگىرى - كېيىن بولۇپ جۇڭگونىڭ قوينىغا قايتىپ كېلىپ، ئالاھىدە مەمۇرىي رايون قى - لىپ بېكىتىلدى.

**زېمىن، دېڭىز ۋە ھاۋا تەۋەلىكى**

زېمىن تەۋەلىكى بىر دۆلەتنىڭ ئىگى - لىك ھوقۇقلۇقىدا باشقۇرۇلىدىغان زېمىن دائىرىسىنى كۆرسىتىدۇ. ئۇ بىر دۆلەتنىڭ قۇرۇقلۇق، دەريا، كۆل، ئىچكى دېڭىز ۋە دېڭىز تەۋە - لىكلىرىنى، شۇنىڭدەك ئۇلارنىڭ تەكتىنى ۋە يۇقىرى بوشلۇقىنى ئۆز ئىچىگە ئالىدۇ. زېمىن تەۋەلىكى بىر دۆلەتنىڭ ماددىي ئاساسى، دۆلەتنىڭ ئەڭ ئالىي ھوقۇقىنى يۈرگۈزىدىغان بوشلۇقىدۇر. بىر دۆلەت ئۆزىنىڭ زې - مىن تەۋەلىكىنى مۇتلەق باشقۇرۇش ھوقۇقىغا ئىگە. ئۇ بىر ئىگىلىك ھوقۇقىغا ئىگە دۆلەتنىڭ ئىگىلىك ھوقۇقىنى يۈرگۈزىدىغان، باشقا دۆ - لەتلەرنىڭ تاجاۋۇز قىلىشىغا يول قويمىدىغان ئىستېراتېگىيەلىك بوشلۇ - قى، شۇنداقلا ھەم قۇرۇقلۇق سىرتقى يۈزى ۋە دېڭىز رايونىنى ئۆز ئىچىگە ئالغان، ھەم ئۇنىڭ تەكتىنى، يۇقىرى بوشلۇقىنى ئۆز ئىچىگە ئالغان بوش - لۇق كاتېگورىيەسىدۇر.

دېڭىز تەۋەلىكى زېمىن تەۋەلى - دىكى تەشكىلىي قىسمى بولۇپ، يە - نە سۇ تەۋەلىكى دەپمۇ ئاتىلىدۇ. ئۇ دېڭىز بويىدىكى دۆلەتنىڭ دېڭىز قىرغىقى بىلەن ئاراللىرىدىن تاللاپ بېكىتىلگەن ئاساسىي سىزىقتىن سىرتقا قاراپ مەلۇم كەڭلىككە چە

سوزۇلۇپ بارغان دېڭىز رايونىدىن ئىبارەت. دېڭىز تەۋەلىكى ئىچكى دې - ڭىز بىلەن ئوچۇق دېڭىزنىڭ ئارىلى - قىغا جايلاشقان بولۇپ، دېڭىز بويى - دىكى دۆلەتنىڭ ئايرىلماس تەشكىلىي قىسمىدۇر. دېڭىز تەۋەلىكىنىڭ يۈ - قىرى ھاۋا بوشلۇقى ۋە دېڭىز قىنى، شۇنىڭدەك دېڭىز قىنىنىڭ تېگىدە ساقلنىۋاتقان بايلىقلارنىڭ ھەممىسى دېڭىز بويىدىكى شۇ دۆلەتكە مەنسۇپ. 1982 - يىلىدىكى «ب د ت نىڭ دې - ڭىز ئوكيان قانۇنى ئەھدىنامىسى» دە «ھەر بىر دۆلەتنىڭ ئۆزىنىڭ دېڭىز تەۋەلىكىنىڭ كەڭلىكىنى مەزكۇر ئەھدىنامىدە بەلگىلەنگەن ئاساسىي سىزىقتىن باشلاپ 12 دېڭىز مىلىدىن ئېشىپ كەتمىگەن دائىرىدە بەلگىلەش ھوقۇقى بار» دەپ بەلگىلەنگەن. دۇ - نى يادىكى كۆپ ساندىكى دۆلەتلەر ئۆز - لىرىنىڭ دېڭىز تەۋەلىكى كەڭلىكىنى مەزكۇر ئەھدىنامە بويىچە ئېلان قىل - دى. 1996 - يىلى جۇڭگومۇ 8 - نۆ - ۋەتلىك خەلق قۇرۇلتىيى دائىمىي كومىتېتىنىڭ 19 - قېتىملىق يى - غىنىدا «ب د ت نىڭ دېڭىز - ئوكيان قانۇنى ئەھدىنامىسى» گە قاتنىشىش - نى تەستىقلىدى. جۇڭگونىڭ 18 مىڭ كىلومېتىرلىق چوڭ قۇرۇقلۇق دې - ڭىز قىرغىقى لىنىيەسى، 6500 دىن كۆپ ئارىلى بار، 9 مىليون 600 مىڭ كىۋادرات كىلومېتىر كېلىدىغان «سېرىق رەڭلىك دۆلەت زېمىنى» دىن باشقا، يەنە 3 مىليون كىۋادرات كى - لومېتىردىن كۆپرەك كېلىدىغان «كۆك رەڭلىك دۆلەت زېمىنى» بار.

ھاۋا تەۋەلىكى بىر دۆلەتنىڭ قۇرۇقلۇق، دەريا، كۆل، ئىچكى دې - ڭىز، دېڭىز تەۋەلىكى قاتارلىقلارنىڭ يۇقىرىسىدىكى ھاۋا بوشلۇقىنى كۆرسىتىدۇ. ئۇمۇ بىر دۆلەتنىڭ زې - مىن تەۋەلىكىنىڭ مۇھىم تەشكىلىي قىسمى ھېسابلىنىدۇ.

**جۇڭگو**

تولۇق نامى جۇڭخۇا خەلق جۇمھۇرىيىتى. ئۇ دۇنيادىكى قەدىمكى مەدەنىيەتلىك دۆلەتلەرنىڭ بىرى بو -

لۇپ، ئاسىيانىڭ ئوتتۇرا ۋە شەرقىي قىسمىغا، تىنچ ئوكياننىڭ غەربىي قىرغىقىغا جايلاشقان. ئۇ ئۇزۇن دې - ڭىز قىرغىقى لىنىيەسىگە، دېڭىز ۋە قۇرۇقلۇق تەۋەلىكىگە ئىگە دۆلەت. قۇرۇقلۇق يەر كۆلىمى تەخمىنەن 9 مىليون 600 مىڭ كىۋادرات كىلو - مېتىر كېلىدۇ، دېڭىز - ئوكيان كۆ - لىمى 3 مىليون كىۋادرات كىلومې - تىردىن ئاشىدۇ، نوپۇسى تەخمىنەن 1 مىليارد 338 مىليون (2005) غا يې - تىدۇ، پايتەختى بېيجىڭ شەھىرى.

جۇڭگو بىرلىككە كەلگەن كۆپ مىللەتلىك دۆلەت. ئۇنىڭدا جەمئىي 56 مىللەت بار، خەنزۇلارنىڭ سانى ئەڭ كۆپ بولۇپ، پۈتۈن مەملىكەت ئومۇمىي نوپۇسىنىڭ %91.96 نى ئىگىلەيدۇ (نۆتىنچى قېتىملىق مە - مىلىكەت بويىچە ئومۇمىي يۈزلىك نوپۇس تەكشۈرۈش ماتېرىيالىدىن ئېلىنغان). جۇڭگونىڭ يەر شەكلى كۆپ خىل ھەمدە تىپلىرى تولۇق بولۇپ، تاغ - لىق، ئېگىزلىك، ئىدىرلىق، ئويمان - لىق، تۈزلەڭلىك، چۆللۈك، قۇملۇق، غار - ئۆلكۈر قاتارلىقلارنىڭ ھەممى - سى تىپىك ھەم كۆركەم. يەر شەكلى جەھەتتە غەربىي ئېگىز، شەرقىي پەس. پۈتۈن مەملىكەتتە تۈزلەڭلىكلەر ئاز، تاغلىقلار كۆپ، قۇرۇقلۇقنىڭ ئېگىز - پەسلىك پەرقى چوڭ. جۇمۇلاڭما چوققىسىنىڭ دېڭىز يۈزىدىن ئېگىز - لىكى 8844.43 مېتىر بولۇپ، دۇنيا بويىچە ئەڭ ئېگىز چوققا ھېسابلىنىد - دۇ. شىنجاڭ ئۇيغۇر ئاپتونوم رايونى - نىڭ تۇرپان ئويمانلىقىدىكى ئايدىڭ - كۆلنىڭ دېڭىز يۈزىدىن ئېگىزلىكى 155 - مېتىر كېلىدۇ. قۇرۇقلۇقنىڭ ئېگىز - پەسلىك پەرقى 9000 مې - تىرغا يېقىنلىشىدۇ، بۇ دۇنيا بويىچە ئەڭ چوڭ پەرق ھېسابلىنىدۇ.

جۇڭگونىڭ يېرى كەڭ، كىلىماتى مۇرەككەپ ۋە كۆپ خىل. پۈتۈن مە - مىلىكەتنىڭ جەنۇبتىن شىمالغىچە ئۇ - زۇنلۇقى 5500 كىلومېتىر بولۇپ، تىروپىك بەلباغ، مۆتىدىل بەلباغدىن ئىبارەت ئىككى كىلىمات بەلبېغىنى

ئاتالايدۇ. خەينەن ئارىلى، تەيۋەن ئارىلى ۋە يۈننەننىڭ جەنۇبىي قىسمىدا قىش بولمايدۇ. خېيلوڭجياڭ ئۆلكىسىنىڭ شىمالىي قىسمىدا يىل بويى ياز بولمايدۇ؛ شەرقتىن غەربكىچە كەڭلىكى 5200 كىلومېتىردىن ئاشىدۇ، شەرقتىن قىشقىمى بىلەن غەربىي قىسمىنىڭ ۋاقىت پەرقى تۆت سائەتكە يېتىدۇ. شەرقىي جەنۇبىدىكى دېڭىز بويى رايونلىرىنىڭ ھۆل - يېغىن مىقدارى 1500 مىللىمېتىردىن ئاشىدۇ، ئەمما غەربىي شىمالدىكى ئىچكى قۇرۇقلۇق رايونلىرىنىڭ ھۆل - يېغىن مىقدارى 50 مىللىمېتىرغىمۇ يەتمەيدۇ. مۇرەككەپ يەر شەكلى ۋە مۇرەككەپ كىلىمات مول بايلىقلارنى ئا-

چۈن غايەت زور تۆھپىلەرنى قوشقان. چىڭ سۇلالىسى ۋە ئۇنىڭدىن كېيىن، بولۇپمۇ ئەپيۇنگە قارشى ئۇرۇشتىن كېيىن، جۇڭگونىڭ يېزا ئىگىلىك تەرققىياتى توختاپ قىلىشقا ھەمدە تەدرىجىي ئارقىدا قېلىشقا باشلىدى. 1949 - يىلىغىچە %90 تىن ئارتۇق ئاھالىنىڭ قورسقى توپىمىدىغان. جۇڭخۇا خەلق جۇمھۇرىيىتى قۇرۇلغاندىن كېيىن، بولۇپمۇ 1978 - يىلىدىكى جۇڭگو كومپارتىيەسىدىن 11 - نۆۋەتلىك ئۈچىنچى ئومۇمىي مىي يىغىنى ئېچىلغاندىن كېيىن، جۇڭگونىڭ يېزا ئىگىلىكى تېز تەرەققىي قىلىش يولىغا مېڭىپ، ئاشلىق، پاختا، قىچا، چوشقا، كالا، قوي گۆشىنىڭ مەھسۇلات مىقدارى دۇنيا بويىچە بىرىنچى ئورۇنغا ئۆتتى. جۇڭگو دۇنيادىكى ئومۇمىي تېرىلغۇ كۆلىمىنىڭ %7 ى ئارقىلىق دۇنيا نوپۇسىنىڭ %22 نى بېقىپ كېلىۋاتىدۇ. جۇڭخۇا خەلق جۇمھۇرىيىتى قۇرۇلغاندىن كېيىن، جۇڭگو زور كۈچ بىلەن سانائەتنى تەرەققىي قىلدۇردى. بەزى يېڭى سانائەت تارماقلىرىنى قۇردى، ئاتوم ئېنېرگىيەسى تېخنىكىسى، بوشلۇق تېخنىكىسى قاتارلىق بىر ئۈرۈم ئۆتكۈر پەن - تېخنىكا تەتقىقاتلىرى دۇنيانىڭ ئىلغار سەۋىيەسىگە يەتتى ياكى يېتە قىنلاشتى.

كۆللىرى ئاسماندىكى يۇلتۇزلاردەك سانجاق - سانجاق تارقالغان. جۇڭگو ئۇزاق تارىخقا، پارلاق مەدەنىيەتكە ئىگە. ئۇزاق تارىخى پۈتۈن كۈل مەملىكەتنىڭ ھەرقايسى جايلىرىغا مەدەنىيەت ئىزلىرى ۋە ئاسارەتلىرىنى قالدۇرۇپ كەتكەن. جۇڭگو گولۇقلارنىڭ ئەجدادلىرى يۈكسەك تەرەققىي قىلغان تاش قوراللار مەدەنىيىتىنى ياراتقان. جۇڭگونىڭ فېئوداللىق جەمئىيىتىنىڭ داۋاملىشىش ۋاقتى ئۇزۇن بولۇپ، خان - پادىشاھلارنىڭ مەقبەرىلىرىنىڭ سانى ئىنتايىن كۆپ. چىن شىخوئاڭنىڭ لەشكەر ۋە ئات ھەيكەللىرى «دۇنيادىكى سەككىزىنچى مۆجىزە» دەپ تەرىپلىنىدۇ. مىڭ دەۋرىگە تەۋە ئون ئۈچ مەقبەرە (شىسەنلىك) دۇنيا بويىچە ئەڭ چوڭ مەقبەرىلەر توپى ھېسابلىنىدۇ. قەدىمىي قۇرۇلۇش، قەدىمىي باغ - ۋارنلار مەملىكەتنىڭ ھەممە يېرىگە تارقالغان. دىن - سەنئەت ئاسارەتلىرى ئىنتايىن قىممەتلىك بولۇپ، گەنسۇدىكى دۇنخۇاڭ تاش ئۆڭكۈرى، خېنەندىكى لۇڭمېن تاش ئۆڭكۈرى، سەنشىدىكى يۇنگاڭ تاش ئۆڭكۈرى، سىچۇەندىكى لېشەن چوڭ بۇتسى، شىئەندىكى دايەنتا مۇنارى قاتارلىقلارنىڭ جۇڭگو ۋە چەت ئەللەرگە داخقى تارالغان.



جۇڭگونىڭ پايتەختى بېيجىڭدىكى تىيەنئەنمېن مەيدانى.

پىرىدە قىلغان بولۇپ، جۇڭگو دۇنيا بويىچە ياۋايى ھايۋانات تۈرلىرى ئەڭ كۆپ دۆلەت، ئۆسۈملۈك تۈرلىرىمۇ ئىنتايىن كۆپ بولۇپ، ئۇرۇقلۇق ئۆسۈملۈكلىرىنىڭ تۈرى 25 مىڭ خىلدىن، ياغاچ غوللۇق ئۆسۈملۈكلىرى 7000 خىلدىن ئاشىدۇ. قىزىلما بايلىقلىرىمۇ ئىنتايىن مول بولۇپ، دۇنيادا مەلۇم بولغانلىكى كان بايلىقلىرىنىڭ ھەممىسىنى جۇڭگو دىن تاپقىلى بولىدۇ، ئاز ئۇچرايدىغان يەر ئېلېمېنتلىرى (سىرەك يەر ئېلېمېنتلىرى) نىڭ زاپاس مىقدارى دۇنيا بويىچە ئېنىقلانغان زاپاس مىقدارىنىڭ %80 نى ئىگىلەيدۇ. جۇڭگو مەشھۇر تاغلىرىنىڭ كۆپلۈكى بىلەن دۇنياغا مەشھۇر. جۇڭگونىڭ دەريا تۈرلىرى گىرەلەشمە جايلاشقان،

جۇڭخۇا مىللەتلىرى ئەمگەكچان ۋە ئەقىل - پاراسەتلىك بولۇپ، بۇنىڭدىن 10 مىڭ يىل بۇرۇنلا ئىپتىدائىي دېھقانچىلىقنى باشلىدىغان، نەچچە مىڭ يىلدىن بۇيان پارلاق يېزا ئىگىلىك تېخنىكىلىرىنى يارىتىپ، ئىنسانىيەتنىڭ يېزا ئىگىلىك تەرەققىياتى ئۈ-

**بېيجىڭ شەھىرى** بېيجىڭ جۇڭگو - نىڭ پايتەختى بولۇپ، غەربىي تەرىپى تەيخاڭ تاغلىرىغا، شىمالىي تەرىپى

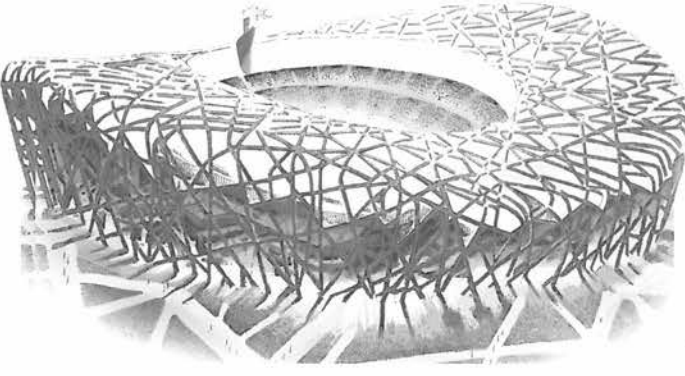

دۆلەتلىك تەنتەربىيە مەيدانى - چاڭگا، بۇ بېيجىڭدا ئۆتكۈزۈلگەن 29 - نۆۋەتلىك ئولىمپىك تەنتەربىيە يىغىنىنىڭ ئاساسلىق تەنتەربىيە مەيدانى.



يەنە تاشقارغا تۇتاشىپ تۇرىدۇ، شەرقىي تەرىپى بوخەي دېڭىزىغا، جەنۇبىي تەرىپى كەڭ كەتكەن شىمالىي جۇڭگو ئۆزلەشكىگە تۇتاشىپ تۇرىدۇ. ئۇ جۇڭگونىڭ شەرقىي شىمال، ئىچكى موڭغۇل، غەربىي شىمال رايونلىرى بىلەن ئوتتۇرا تۈزلەشكىگە تۇتاشقۇرۇپ تۇرىدىغان تۈگۈن. ئومۇمىي يەر كۆلىمى 17 مىڭ كىۋادرات كىلومېتىر كېلىدۇ، قارىمىقىدا 16 رايون 2 ناھىيە بار. ئومۇمىي مىليون 12 مىليون (2008) غا يېتىدۇ. غەرب، شىمال، شەرق تەرەپلىرىنى تاغلار ئوراپ تۇرىدۇ، تاغلىقلار شەھەر ئومۇمىي كۆلىمىنىڭ تەخمىنەن 2/3 قىسمىنى ئىگىلەيدۇ. ئاساسلىق دەريالىرىدىن يۇڭنىڭ دەرياسى، چاۋبەي دەرياسى ۋە شىمالىي قانال قاتارلىقلار بار. بېيجىڭنىڭ كىلىماتى قۇرۇقلۇق خاراكتېرىدىكى كىلىماتقا ياتىدۇ، تۆت پەسلى رو-شەن، ئەتىياز ۋە كۈز پەسلى قىسقا، قىش ۋە ياز پەسلى ئۇزۇنراق بولىدۇ. يىللىق ئوتتۇرىچە ھاۋا تېمپېراتۇرىسى 11.8℃ بولىدۇ.

بېيجىڭ ئىنسانلارنىڭ كېلىپ چىقىش مەنبەلىرىنىڭ بىرى، شۇنداقلا دۇنيا تارىخىدىكى مەدەنىيەتلىك مەشھۇر شەھەرلەر ۋە قەدىمكى پايتەختلەردىن بىرى. قەدىمكى جىڭ چىڭ شەھىرىدىن تاڭ سۇلالىسىدىكى يۇجۇنچە، يۈەن دەۋرىدىكى خانبالىق تىن مىڭ، چىڭ سۇلالىسىنىڭ پايتەختى بولغانغا قەدەر، بۈگۈنكى بېيجىڭ نۇرغۇن خانىدانلىقلارنىڭ باشقۇرۇشىنى باشتىن كەچۈرۈپ، شانلىق پايتەخت كۆرۈنۈشلىرى ۋە كامالەتكە يەتكەن ساپ مەدەنىيەت ئىزلىرىنى ئۆزىگە مۇجەسسەملىگەن. بۇ يەردە دۇنيا بويىچە ئەڭ چوڭ خان ئوردىسى، ئەۋلىيا - ئەنبىيالارغا نەزىر - چىراغ ئۆتكۈزىدىغان تىيەنتەن ئىبابى دەتخانىسى، خان - پادىشاھلار باغچىسى يىخېيۈەن، بادالىڭ، سەددىچىن سېپىلى، شۇنىڭدەك جۇكۇدىيەن تاش قوراللار مەدەنىيىتى قاتارلىق مەشھۇر ئاسارەتلىقلەر بار.

ئىقتىسادىي تەرەققىياتى پايتەخت ئالاھىدىلىكىگە ماس كېلىدۇ، يېمەك - ئىچمەك، قۇرۇلۇش ماتېرىياللىرى، ئاپتوموبىل، ئېلېكترون قاتارلىقلار بېيجىڭنىڭ تۆت چوڭ ساھە ئىقتىسادىي تۈۋرۈكى ھېسابلىنىدۇ. ئۈچىنچى كەسىپنىڭ ئىشلەپچىقىرىش ئومۇمىي قىممىتى پۈتكۈل شەھەرنىڭ ئىچكى ئىشلەپچىقىرىش ئومۇمىي قىممىتىنىڭ تەخمىنەن يېرىمىنى ئىگىلەيدۇ. يېزا ئىگىلىكىدە ئاساسلىقى كۆكتات، قوشۇمچە يېمەكلىك ئىشلەپچىقىرىلىدۇ. يېقىنقى يىللاردا دىن بۇيان ساياھەت يېزا ئىگىلىكى بىلەن ئىستىراھەت يېزا ئىگىلىكى بىرقەدەر تېز راۋاجلانماقتا.

بېيجىڭ پۈتۈن مەملىكەتنىڭ سىياسىي، مەدەنىيەت مەركىزى، پۇل مۇئامىلە تەدبىر بەلگىلەش مەركىزى ۋە خەلقئارالىق ئالاقە مەركىزى. 2008 - يىلى بېيجىڭ 29 - نۆۋەتلىك يازلىق ئولىمپىك تەنھەرىكەت يىغىنىنى مۇۋەپپەقىيەتلىك ئۆتكۈزدى. 21 - ئەسىرنىڭ ئوتتۇرىلىرىغا بارغاندا، بېيجىڭ ئەڭ ئالدىنقى قاتاردىكى سەۋىيەگە ئىگە مەشھۇر تارىخىي مەدەنىيەت شەھىرى ۋە زامانداش ۋىلايەت خەلقئارالىق شەھەر قىلىپ قۇرۇپ چىقىلىدۇ.

**تيەنجىن شەھىرى** تيەنجىن شەھىرى تىنچ ئوكياننىڭ غەربىي قىرغىقىدا كى بوخەي دېڭىزى بويىغا جايلاشقان بولۇپ، جۇڭگودىكى تۆت چوڭ بىر سىتە قاراشلىق شەھەرنىڭ بىرى، شۇنداقلا جۇڭگونىڭ شىمالىي قىسمىدىكى مۇھىم سودا - سانائەت شەھىرى ۋە ئەنئەنىۋى سودا ئېغىزى. ئۇ شىمالىي جۇڭگو ئۆزلەشكىنىڭ شەرقىي شىمالىغا، يەنە تاشقارغا مۇسسىڭ جەنۇبىغا جايلاشقان. غەربىي شىمال تەرىپى بېيجىڭ شەھىرى، خېبېي ئۆلكىسىنىڭ سەنخې شەھىرى بىلەن چېگرالىنىدۇ. شەرقىي قىي جەنۇب تەرىپى بوخەي قولىتۇقىغا تۇتىشىدۇ، قالغان جايلىرى خېبېي

ئۆلكىسى بىلەن چېگرالىنىدۇ. ئومۇمىي يەر كۆلىمى تەخمىنەن 12 مىڭ كىۋادرات كىلومېتىر كېلىدۇ، قارىمىقىدا 15 رايون، 3 ناھىيە بار، ئومۇمىي نوپۇسى 9 مىليون 520 مىڭ (2008) بولۇپ، ئاھالىسىنىڭ كۆپىنچىسى خەنزۇلار، يەنە خۇيزۇ، مانجۇ، موڭغۇل ۋە جۇاڭزۇ قاتارلىق 29 ئاز سانلىق مىللەت بار.

تيەنجىننىڭ كىلىماتى مۆتىدىل بەلباغ يېرىم نەم مۇسسون شاماللىق كىلىماتىغا ياتىدۇ، قىشتا غەربىي شىمال شامىلى كۆپ چىقىدۇ. يازدا قىيپاش جەنۇب شامىلى كۆپ چىقىدۇ. مۇسسون شامىلى كۆرۈنەرلىك دەرىجىدە چىقىدۇ. تۆت پەسلى روشەن بولىدۇ. قىش ۋە ياز پەسلى ئۇزۇن، ئەتىياز ۋە كۈز پەسلى قىسقا بولىدۇ. يىللىق ھۆل - يېغىن مىقدارى ئوتتۇرىچە 550 مىللىمېتىردىن 680 مىللىمېتىرغىچە بولىدۇ.

تيەنجىن شەھىرى دېڭىز بويىدىكى ئېچىۋېتىلگەن خەلقئارالىق ئېغىز بولۇپ، شىمالىي جۇڭگونىڭ ئىقتىسادىي مەركىزى ھېسابلىنىدۇ. تيەنجىن پورتىنى يادرو قىلغان دېڭىز، قۇرۇقلۇق ۋە ھاۋا قاتناش سىستېمىسى دەسلەپكى قەدەمدە قۇرۇپ چىقىلدى. تيەنجىن پورتى جۇڭگونىڭ شىمالىدىكى مۇھىم خەلقئارالىق سودا ئېغىزى بولۇپ، ئۇنىڭ چوڭ تىپتىكى يۈك ساندۇقى پىرسىتانى ۋە تارقاق ماللار پىرسىتانى بار. تيەنجىن شەھىرى شۇنداقلا جۇڭگودىكى ئىككى چوڭ تۆمۈرىول غول تۆمۈرى بولغان بېيجىڭ - خاربىن تۆمۈرىولى ۋە بېيجىڭ - شاڭخەي تۆمۈرىولىنىڭ تۈگۈندۈر.

تيەنجىننىڭ قەدىمىي قۇرۇلۇشلىرى ۋە خارابىلىرى، يېقىنقى ۋە ھازىرقى زاماندا ئۆتكەن مەشھۇر شەخسلەرنىڭ تۇرالغۇلىرى ۋە كوندۇسىسىيەلەردىكى ئەجىبىي ئىمارەتلەر تيەنجىننىڭ ئاساسلىق ساياھەت بايلىقى بولۇپ قالدى.

**خېبېي ئۆلكىسى**

خېبېي ئۆلكىسى شىمالىي جۇڭگو ۋە بوخەي دېڭىزى بويىغا، پايتەخت بېيجىڭنىڭ ئەتراپىدا، تىيەنجىننىڭ يېنىغا جايلاشقان. پۈتۈن ئۆلكىنىڭ يەر مەيدانى تەخمىنەن 190 مىڭ كىۋادرات كىلومېتىر كېلىدۇ. نوپۇسى 69 مىليون 390 مىڭ (2008)غا يېتىدۇ. ئۆلكە مەركىزى شىجياڭۋاڭ. ئۇ خۇاڭخې دەرياسىنىڭ شىمالىدا بولغانلىقتىن مۇشۇ نام بىلەن ئاتالغان. خېبېي ئەسلىيەن ۋە يېغىلىق دەۋرىدە يەن بەگلىكى بىلەن جاۋ بەگلىكىگە مەنسۇپ بولۇپ، «يەن جاۋ» دەپ ئاتالغان. يۈەن، مىڭ، چىڭ سۇلالىلىرى بېيجىڭنى پايتەخت قىلغاندا، خېبېي بېيجىڭنىڭ پايتەختكە قاراشلىق يېرى بولغان. گۇزاق تارىخ خېبېينى نۇرغۇن ئاسارەتلىقلەرگە ئىگە قىلغان.

يەر شەكلى تۈزلەڭلىك بىلەن تاغلىقنى ئاساس قىلىدۇ. پۈتۈن ئۆلكە كۆلىمىنىڭ 3/5 قىسمى خەيخې ۋادىسىغا تەۋە. كۆللىرىدىن ۋادىيەن، بەيياڭدېيەن قاتارلىقلار بار. كىلىماتى مۆتىدىل بەلباغ مۇسسون شاماللىق كىلىماتقا ياتىدۇ، قىشتا قاتتىق سوغۇق، يازدا يامغۇرلۇق بولىدۇ، ئەتىيازدا ئومۇميۈزلۈك قۇرغاق بولىدۇ. مەزكۇر ئۆلكىنىڭ يەر تىپلىرى خىلمۇخىل، تېرىلغۇ يەر كۆلىمى پۈتۈن مەملىكەتنىكى تېرىلغۇ يەر كۆلىمىنىڭ تەخمىنەن %6.7 نى ئىگىلەيدۇ، مۇھىم ئاشلىق ۋە پاختا ئىشلەپچىقىرىدىغان رايون ھېسابلىنىدۇ. دېڭىز بويىدا بېلىق ۋە دېڭىز تۈزى كۆپ ئىشلەپچىقىرىلىدۇ.

خېبېينىڭ قېزىلما بايلىقلىرى مول بولۇپ، شىمالىي جۇڭگو نېفىتلىكى، كەيلىۋەن كۆمۈركانى ۋە چيەن-ئەن، خەندەن تۆمۈر كانلىرى بار. سانائىتى ئېنېرگىيە، مېتاللورگىيە، ماشىنسازلىق، خىمىيە، يېمەك-ئىچمەك، توقۇمىچىلىق قاتارلىقلارنى ئاساس قىلىدۇ. شىجياڭۋاڭ، خەندەن قاتارلىق يېڭىدىن گۈللەنگەن سانائەت

بازىلىرى بار. قاتنىشى قولايلىق بولۇپ، بېيجىڭ - گۇاڭجۇ، بېيجىڭ - شاڭخەي، بېيجىڭ - خارىن قاتارلىق تۆمۈريول غول لىنىيەلىرى بۇ جايدىن ئۆتىدۇ.

مەشھۇر ئاسارەتلىقلەردىن ئاساسلىقى چىڭدېدىكى يازلىق چارگاھ، ۋەي بامياۋ (سىرتقى سەككىز ئىبادەتخانا)، زۇنخۇا شەھىرىدىكى چىڭدۇڭ مەقبەرىسى ۋە يىشىەن ناھىيەسىدىكى چىڭشى مەقبەرىسى، چىنخۇاڭداۋدىكى «ئالەمدىكى بىرىنچى ئۆتكەل» - شەنخەيگۈەن ئۆتكىلى، بېيدەيخې دېڭىز ساھىلى، جاۋشىەن ناھىيەسىدىكى جاۋجۇ كۆۋرۈكى، چىڭدېدىكى ناھىيەسىدىكى لۇڭشىڭ ئىبادەتخانىسى قاتارلىقلار بار. فولكلور مەدەنىيىتى ۋە ئەل ئىچى سەنئىتىمۇ خېبېي ئۆلكىسىنىڭ ساياھەت بايلىقىنىڭ كەم بولسا بولمايدىغان مۇھىم قىسمى ھېسابلىنىدۇ.

**چىڭدې يازلىق چارگاھى 1994 -**

يىلى خېبېي چىڭدېدىكى يازلىق چارگاھ ۋە ئۇنىڭ ئەتراپىدىكى ئىبادەتخانىلار ئۆزگىچە سالاپىتى بىلەن بىرلىكتە ئىككى مائارىپ، يەنە مەدەنىيەت تەشكىلاتى تەرىپىدىن «دۇنيا مىراسلىرى تىزىملىكى»گە رەسمىي كىرگۈزۈلدى.

ئەينى زاماندا پادىشاھ كاڭشى شىمالىنى كۆزدىن كەچۈرۈش يولىدا

چىڭدېدىكى بۇ جاينىڭ يەر شارائىتىنىڭ ئەۋزەللىكىنى، كىلىماتىنىڭ يېقىملىقلىقىنى، مەنزىرىسىنىڭ گۈزەللىكىنى، ئۇنىڭ ئۈستىگە بۇ جاينىڭ بېيجىڭ بىلەن شەرقىي شىمالدىكى چىڭ خانىدانلىقىنىڭ ماكانى ئارىلىقىدا، شۇنداقلا مانجۇ پادىشاھلىرى يۇرتىنىڭ ئىشىكى ئىكەنلىكىنى، يەنە ئىچكىرىنى كۆزەتكىلى، سىرتقى جەھەتتە موڭغۇل قەبىلىلەرنى تىزگىنلىگىلى بولىدىغانلىقىنى بايقاپ، بۇ جايعا ۋاقىتلىق خان سارىيى قۇرۇشنى بېكىتكەن. بۇ چارگاھ 1703 - يىلى قۇرۇلۇشقا باشلانغان بولۇپ، چىڭ سۇلالىسىنىڭ كاڭشى، يۇڭجېڭ، چيەنلۇڭدىن ئىبارەت 3 ئەۋلاد پادىشاھىنى ئۆتكۈزۈپ، تەخمىنەن 90 يىلدا پۈتكۈزۈلگەن.

يازلىق چارگاھ يەنە چىڭدې ئوردىسى ياكى رېخې ۋاقىتلىق خان سارىيى دەپمۇ ئاتىلىدۇ. بۇ جاينىڭ سۇلالىسى پادىشاھلىرىنىڭ يازلىق سالقىنلايدىغان ۋە مەمۇرىي ئىشلارنى بىر تەرەپ قىلىدىغان ئورنى بولۇپ، چىڭدې شەھىرى مەركىزىي رايونىنىڭ شىمالىغا، ۋۇلېي دەرياسىنىڭ غەربىي قىرغىقىدىكى تار ئۇزۇن كەتكەن جىلغىغا جايلاشقان، بېيجىڭ بىلەن بولغان ئارىلىقى 230 كىلومېتىر كېلىدۇ. بېيجىڭدىكى خان سارىيىغا سېلىشتۇرغاندا، يازلىق چارگاھ قۇرۇلۇشىدا ئاددىي بولۇش، تاغ -



چىڭدېدىكى يازلىق چارگاھتىكى يەنيۇ راۋىقى.



دالارنىڭ پۇرقى چىقىپ تۇرۇش ئاساس قىلىنغان. ئۇنىڭدا تاغ - دەر - يالارنىڭ تەبىئىيلىكى ساقلاپ قېلىنغان، چاڭجياڭنىڭ جەنۇبى ۋە سەددە - چىننىڭ شىمالىنىڭ ئۇسلۇبى قوبۇل قىلىنغان، ئۇ جۇڭگودا ھازىرغىچە ساقلىنىپ قالغان يەر مەيدانى ئەڭ چوڭ قەدىمكى خان - پادىشاھلارنىڭ ئوردا - سارايلار توپى بولۇپ، كې - يىنىكىلەر ئۈچۈن قەدىمكى قىممەت - لىك باغ - ئورمانلىق نادىر قۇرۇ - لۇشلىرىنى قالدۇرغان.

**سەنشى ئۆلكىسى**

شىمالىي جۇڭگو تۈزلەڭلىكىنىڭ غەربىي تەرىپىدىكى تاغلىق سېرىق توپىلىق ئېگىزلىككە جايلاشقان، ئەتراپىنىڭ كۆپ قىسمىنى تاغ - دەريالار قورشاپ تۇرىدۇ، شەرقى ۋە شەرقىي جەنۇبى تەيخاڭشەن تاغلىرى ئارقىلىق خېبېي، خېنەن ئۆلكىلىرى بىلەن چېگرالىنىدۇ. غەربى ۋە غەر - بىي جەنۇبى خۇاڭخې دەرياسى ئارقى - لىق شەنشى، خېنەن ئۆلكىلىرى بى - لەن قارىشىپ تۇرىدۇ، شىمالىي تەرى - پى سەددىچىن سېپىلى ئارقىلىق ئىچكى موڭغۇل ئاپتونوم رايونى بىلەن تۇتىشىپ تۇرىدۇ. پۈتكۈل ئۆلكىنىڭ

تەكشۈلۈش شەكلى شەرقىي شە - مالدىن غەربىي جەنۇبقا قىيپاش تۇر - غان پاراللېل تۆت تەرەپلىككە ئوخشاپ كېتىدۇ. يەر كۆلىمى تەخمىنەن 160 مىڭ كىۋادرات كىلومېتىر كېلىدۇ، نوپۇسى 33 مىليون 400 مىڭ (2008) غا يېتىدۇ. ئۆلكە مەركىزى تەييۈەن شەھىرى. بۇ ئۆلكە تەيخاڭ - شەن تاغلىرىنىڭ غەربىگە جايلاشقان - لىقتىن مۇشۇ نام (山西) بىلەن ئا - تاغان.

سەنشى ئۆلكىسى سېرىق توپا بىلەن قاپلانغان، ئېگىز - پەسلىك پەرقى چوڭراق ئېگىزلىكتىن ئىبا - رەت. پۈتۈن ئۆلكىنىڭ ئاز ساندىكى جايلىرىدا ئۇل جىنسىلار سىرتقا چى - قىپ تۇرغاندىن باشقا، كۆپ قىسىم جايلىرىنى 20 ~ 30 مېتىر قې - لىنلىقتىكى سېرىق توپا قاپلاپ تۇ - رىدۇ، ئۇ جۇڭگونىڭ سېرىق توپىلىق ئېگىزلىكىنىڭ تەشكىلى قىسمى - دۇر. ئۇنىڭ شىمالىي قىسمىدىكى ۋۈتەيشەن تېغى ئەڭ ئېگىز بولۇپ، ئاساسلىق چوققىسى بېيتەي (يېدۇ چوققىسى) نىڭ دېڭىز يۈزىدىن ئې - گىزلىكى 3058 مېتىر كېلىدۇ، بۇ شىمالىي جۇڭگو رايونى بويىچە ئەڭ ئېگىز چوققا بولۇپ، ئۇنىڭ «شىما - لىي جۇڭگونىڭ ئۆگزى - سى» دېگەن نامى بار. پۈتكۈل ئۆلكىنىڭ يەر تۈزۈلۈشى يەر شەكلى تىپلىرىنىڭ گۈرۈپپە - لىنىش پەرقىگە ئاسا - سەن، شەرقىي قىسىم تاغلىق رايونى، ئوتتۇرا قىسىم ئويمانلىق رايو - نى، غەربىي قىسىم ئې - گىزلىك رايونىدىن ئى - بارەت ئۈچ قىسىمغا بۆ - لۈنىدۇ.

تېرىدىكى مۇسسون شىماللىق كىلىد - ماتقا ياتىدۇ، يىللىق ئوتتۇرىچە تېمپېراتۇرىسى 3℃ تىن 14℃ قىچىپ كېلىدۇ، يىللىق ئوتتۇرىچە ھۆل - يېغىن مىقدارى كۆپىنچە 400 مىل - لىمېتىردىن 600 مىللىمېتىرغىچە بولىدۇ. كۆمۈر زاپىسى بىرقەدەر مەركەزلەشكەن بولۇپ، سەنشى ئۆل - كىسىدىن ھەر يىلى زور مىقداردىكى كۆمۈر يۆتكەپ چىقىلىپ، 20 نەچچە ئۆلكە ۋە شەھەرگە توشۇلىدۇ. بۇ ئۆلكىدە كۆمۈر سانائىتى ئاساسدا كۈچلۈك ئېلىپكىتىر كۈچى سانائىتى قۇرۇلغان. دانتۇڭ، شېنتۇ، تەييۈەن قاتارلىق جايلار مۇھىم ئوت ئېلىپ - كىتىش ئىنېرگىيەسى بازىلىرى بولۇپ، مەزكۇر ئۆلكىنى ۋە بېيجىڭ، تىيەن - جىن، خېبېي قاتارلىق ئۆلكە ۋە شە - ھەرلەرنى توك بىلەن تەمىنلەيدۇ. يې - نىڭ سانائىتى پاختا توقۇمىچىلىقىنى ئاساس قىلىدۇ. سەنشىنىڭ شىڭخۇا كەنتىنىڭ «فېنجىۋ ھارقى» ئەڭ داڭلىق بولۇپ، دۆلەت ئىچى ۋە سىر - تىغا كۆپ سېتىلىدۇ.

سەنشىنىڭ تارىخى ئۇزۇن، مەشھۇر ئاسارەتلىقلەرى ناھايىتى كۆپ. مەسىلەن، داتۇڭدىكى يۇنگاڭ تاش ئۆڭكۈرى، تەييۈەندىكى جىنسى ئىبادەتخانىسى، ۋۇتەي ناھىيەسىدىكى ۋۈتەيشەن تېغى، يىڭشىەن ناھىيەسى - دىكى ياغاچ مۇنار، خۇڭدۇڭدىكى گۇاڭشېڭ ئىبادەتخانىسى، رۈيچېڭدى - كى يۇڭلې سارىيى، خۇنيۈەن ناھىيە - سىدىكى شۈەنكۇڭ ئىبادەتخانىسى، جىشىەن ناھىيەسىدىكى خۇكۇ شار - قىراتمىسى قاتارلىقلار.

**پىڭياۋ قەدىمىي شەھىرى**

شىدىكى پىڭياۋ قەدىمىي شەھىرى 1997 - يىلى 12 - ئايدا «دۇنيا مىراسلىرى تىزىملىكى» گە كىرگۈ - زۈلدى. پىڭياۋ قەدىمىي شەھىرى 2700 يىلدىن كۆپرەك تارىخقا ئىگە مەشھۇر مەدەنىيەت شەھىرى بولۇپ، جۇڭگودا ئەڭ مۇكەممەل ساقلانغان تۆت قەدىمىي شەھەرنىڭ بىرى،

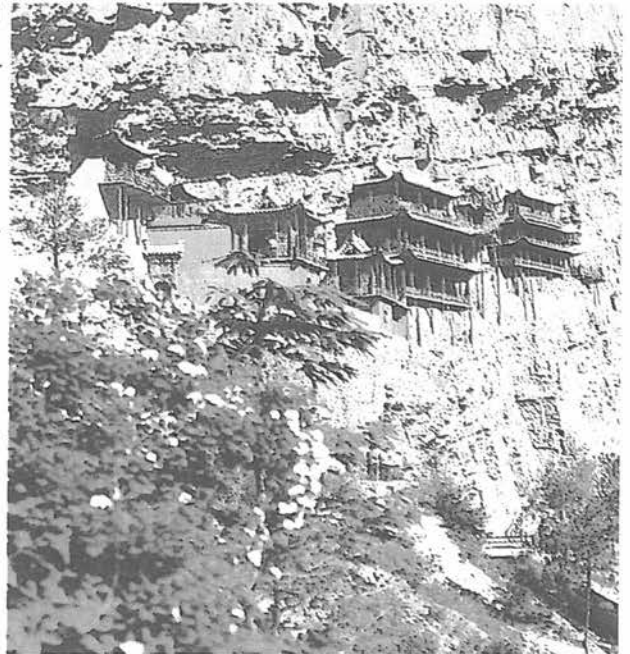

شۈەنكۇڭ ئىبادەتخانىسى.

شۇنداقلا جۇڭگودىكى بىردىنبىر پۈتكۈل قەدىمىي شەھەرنى دۇنيا مە - دەنىيەت مىراسلىرىغا ئىلتىماس قىل - لىپ مۇۋەپپەقىيەت قازانغان قەدىمىي شەھەر.

پىڭياۋنىڭ كونا نامى «گۇتاۋ» ئىدى. رىۋايەت قىلىنىشىچە، بۇ جاي پادىشاھ ياۋنىڭ سۇيۇرغاللىق يېرى بولۇپ، جۇشۇەنۋاڭ ئەسكەر تۇرغۇزۇپ قۇرغان شەھىرى ئاساسىدا تەرەققىي قىلغان. مىڭ سۇلالىسىنىڭ دەسلەپ - كى يىللىرىدا ياتلارنىڭ جەنۇبقا پارا - كەندىچىلىك سېلىشىدىن مۇداپىئە كۆرۈش ئۈچۈن، شەھەر سېپىلى سې - لىنىشقا باشلانغان، خۇڭۋو ئۈچىنچى يىلى (1370) كونا سېپىل ئاساسىدا قايتىدىن كېڭەيتىپ قۇرۇلغان ھەمدە ئومۇميۈزلۈك خىش بىلەن ئورالغان. كېيىن جىڭتەي، جېڭدې، جىياڭ، لۇڭچىڭ، ۋەنلى قاتارلىق دەۋرلەردە رېمونت قىلىنىپ، سېپىل راۋىقى يېڭىلانغان، دۈشمەننى كۆزىتىش سۇ - پىسى كۆپەيتىپ ياسالغان. چىڭ سۇلالىسىنىڭ كاڭشى 43 - يىلى (1704) پادىشاھ غەربنى كۆزدىن كە - چۈرۈش يولىدا پىڭياۋدىن ئۆتكەندە تۆت تەرەپتىكى چوڭ سېپىل راۋىقىنى سالىغان، بۇنىڭ بىلەن سېپىل خەندىكى تېخىمۇ كۆركەملەشكەن. پىڭياۋ شەھىرى سېپىلنىڭ ئومۇ - مى ئايلىنىمى ئۈزۈلۈكى 6163 مې - تىر، ئېگىزلىكى 12 مېتىر بولۇپ، كۆلىمى تەخمىنەن 2.25 كىۋادرات كىلومېتىر كېلىدىغان پىڭياۋ ناھىيە بازىرىنى پۈتۈنلەي ئوخشاشمايدىغان ئىككى قىسىمغا ئايرىۋېتىدۇ. شەھەر سېپىلنىڭ ئىچىدىكى كوچا دۇكان، راۋاقلار مىڭ، چىڭ دەۋرىدىكى شە - كىل ۋە تۈزۈلۈشلەرنى ساقلاپ قال - غان. شەھەر سېپىلنىڭ سىرتى يې - ڭى شەھەر رايونى بولۇپ، قەدىمكى ۋە ھازىرقى قۇرۇلۇشلار بىرگەۋدە بو - لۇپ، بىر - بىرىگە ھۆسن قوشۇپ تۇرىدۇ.



ئىچكى موڭغۇل يايلىقى. (سۈرەتنى شۇ يۈەنجى تارتقان)

بولۇپ، ھۆل - يېغىن مىقدارى ئاز ۋە تەكشى ئەمەس، ئىسسىق - سوغۇقنىڭ ئۆزگىرىشى كەسكىن بولۇش - تەك روشەن ئالاھىدى - لىككە ئىگە. قىش پەسلى ئۇزۇن ھەم قاتتىق سوغۇق بولىدۇ، كۆپىنچە رايونلاردا قىش پەسلى بەش يېرىم ئاي داۋاملىشىدۇ. ھۆل - يېغىنى

شەرقتىن غەربكە قاراپ كېمىيىپ با - رىدۇ، ھاۋا تېمپېراتۇرىسىنىڭ سوت - كىلىق ئۆزگىرىشى ۋە يىللىق ئۆز - گىرىشى چوڭ بولىدۇ.

ئىچكى موڭغۇلنىڭ «جەنۇبى ئاشلىق، شىمالى چارۋا، شەرقى ئور - مان، غەربى تۆمۈر، ھەممىلا يېرى كۆمۈر ماكانى» دېگەن كاتتا نامى بار. خېتاۋ (دەريا قولىنىڭ تۈزلەڭلىكى مەشھۇر «سەددىچىن سېپىلنىڭ سىرتىدىكى چاڭجياڭنىڭ جەنۇبىدەك گۈزەل ماكان» دۇر. خۇلۇن بۇئىر ۋە شىلىنغول قاتارلىق ئوتلاق چارۋىچى - لىق مەيدانلىرى بىپايان كەتكەن، سۈيى ۋە ئوت - چۆپىلىرى مول مەشھۇر تەبىئىي چارۋىچىلىق مەيدانلىرىدۇر. بۇ جايدا ئات، كالا، قوي، تۆگە بېقىش ئاساس قىلىدۇ. مەشھۇرلىرىدىن «تاللىق گۆ - ھەر» دەپ تەرىپلىنىدىغان ئۆچكە تە - ۋىتىنىڭ مەھسۇلات مىقدارى دۇنيا بويىچە بىرىنچى ئورۇندا تۇرىدۇ. چوڭ ھىنگان تاغلىرى ئورمان رايونى - نىڭ ياغاچ ماتېرىياللىرى، باۋتود - كى بەيىۋن ئېبو تۆمۈركانى، خولىن - خې، دۇڭشىڭ ۋە باۋتودىكى كۆمۈر كانلىرى مەملىكەت بويىچە مۇھىم ئورۇندا تۇرىدۇ. ئاز ئۇچرايدىغان يەر ئېلېمېنتلىرىنىڭ زاپاس مىقدارى پۈتۈن دۇنيادىكى يەر ئېلېمېنتى زاپاس مىقدارىنىڭ 4/5 نى ئىگىلەيدۇ. ئاساسلىق سانائەتلەردىن پولات - تۆمۈر، كۆمۈر، ئېلېكتىر كۈچى، شې -

جۇڭگونىڭ شىمالىي قىسمىغا جايلاشقان. شىمالىي تەرىپى موڭغۇ - لىيە ۋە رۇسىيە بىلەن چېگرالىنىدۇ. پۈتكۈل رايوننىڭ ئومۇمىي يەر كۆلىمى تەخمىنەن 1 مىليون 180 مىڭ كىۋادرات كىلومېتىر كېلىدۇ. ئىچكى موڭغۇل دېگەن نام گوبى چۆلىنىڭ جەنۇبىدىكى موڭ - غۇللاردىن كەلگەن. ئىچكى موڭغۇل ئاپتونوم رايونى كۆپ مىللەت توپلىدۇ. شىپ ئولتۇراقلاشقان رايون بولۇپ، 1947 - يىلى 5 - ئاينىڭ 1 - كۈنى قۇرۇلغان. ئۇ جۇڭگو بويىچە تۇنجى ئاز سانلىق مىللەتنىڭ ئاپتونوم رايونى بولۇپ، نوپۇسى 23 مىليون 820 مىڭ (2008)غا يېتىدۇ. مەركىزى كۆكخوت شەھىرى.

ئىچكى موڭغۇل ئېگىزلىكى جۇڭگودىكى ئىككىنچى چوڭ ئېگىز - لىك بولۇپ، شەرقىي شىمالدىن غەرب - بىي جەنۇبقا قاراپ 3000 نەچچە كى - لومېتىرغىچە سوزۇلۇپ بارىدۇ، دې - ڭىز يۈزىدىن ئېگىزلىكى 600 ~ 1400 مېتىرغىچە كېلىدۇ، ئۇ ئىچكى موڭغۇل زېمىنىنىڭ 2/3 قىسمىنى ئىگىلەپ، ئىچكى موڭغۇل يەر شەك - لىنىڭ ئاساسىي گەۋدىسىنى ھاسىل قىلغان. ئاساسلىق دەريالىرىدىن خۇاڭخې دەرياسى ۋە ئېرگۇنا دەرياسى قاتارلىقلار بار.

ئىچكى موڭغۇلنىڭ كىلىماتى تىپىك ئوتتۇرا مۆتىدىل بەلباغ مۇسسون شىماللىق كىلىماتقا تەۋە

ئىچكى موڭغۇل ئاپتونوم رايونى ئىچكى موڭغۇل ئاپتونوم رايونى



كەرىچىلىك، كۆن - خۇرۇم، يۇڭ تو - قۇمچىلىق، سۈت مەھسۇلاتلىرى ۋە گۆش تۈرىدىكىلەرنى پىششىقلاپ ئىشلەش قاتارلىقلار بار.

**لياۋنىڭ ئۆلكىسى**

لياۋنىڭ ئۆلكىسى لياۋنىڭ ئۆلكىسى جۇڭگونىڭ شەرقىي شىمال رايونىنىڭ جەنۇبىي قىسمىغا جايلاشقان، شەرقىي تەرىپى چاۋشيەن بىلەن چېگرالىنىدۇ. لياۋدۇڭ (شەرقىي لياۋنىڭ) يېرىم ئارىلى شەرقىي شىمالدىكى «ئالتۇن دېلتا» دەپ تەرىپلىنىدۇ. يەر كۆلىمى 150 مىڭ كىۋادرات كىلومېتىر كېلىدۇ، نوپۇسى 42 مىليون 100 مىڭ (2008) بولۇپ، خەنزۇ، مانجۇ، موڭغۇل، چاۋشيەن، شىبە قاتارلىق مىللەتلەر ياشايدۇ، ئۆلكە مەركىزى شېنياڭ. لياۋنىڭ دېگەن بۇ نام لياۋخې دەريا - سى ۋادىسى مەڭگۈ تىنچ ئامان دېگەن سۆزدىن كەلگەن.

لياۋنىڭ ئۆلكىسىنىڭ يەر تۈزۈلۈشى ئاساسەن شەرقىي جەنۇبى بىلەن غەربىي شىمالى مەركىزىگە قاراپ يانتۇ ھالەتتە تۇرىدۇ، شەرقىي ۋە غەربىي تەرىپى پەس ئىدىرلىقلار، ئوتتۇرا قىسمى كەڭ كەتكەن تۈزلەڭ - لىكتىن ئىبارەت. يەر شەكلى شەرقىي لياۋنىڭ پەس تاغلىق ۋە ئىدىرلىق رايونى، غەربىي لياۋنىڭ پەس تاغلىق ۋە ئىدىرلىق رايونى، ئوتتۇرا قىسىم لياۋخې تۈزلەڭلىك رايونىدىن ئىبارەت ئۈچ چوڭ رايونغا بۆلۈنىدۇ. غەربىي لياۋنىڭ جىنچۇ ئەتراپىدىكى دېڭىز بويىدىكى يۈز نەچچە كىلومېتىر ئۇزۇنلۇقتىكى «كارىدور» شەنخەيگۈەننىڭ ئىچى - سىرتىنى تۇتاشتۇرۇپ تۇرىدىغان قاتناش ئۆتەكلىدىن ئىبارەت. ئاساسلىق دەريا - لىرىدىن لياۋخې، خۇنخې، يالۇجياڭ، دالىڭخې قاتارلىق دەريالار بار. دېڭىز قىرغىقى لىنىيەسىنىڭ ئۇزۇنلۇقى 2000 كىلومېتىردىن ئاشىدۇ، ئۇ ئۇزۇن ۋە ئەگرى - توقاي بولۇپ، قىرغاق بويىدا كۆپلىگەن ياخشى پورتلار بار، دالىيەن پورتى جۇڭگونىڭ شىمالىدىكى دېڭىز بويى قاتناش لىنىيەسىنىڭ مەركىزى ھېسابلىنىدۇ.

كىلىماتى مۆتىدىل بەلباغ قۇرۇقلۇق خاراكىتىرىدىكى مۇسسون شاماللىق كىلىماتقا ياتىدۇ، يىللىق ئوتتۇرىچە ھاۋا تېمپېراتۇرىسى 4℃ تىن 10℃ قىچە، يىللىق ھۆل - يېغىن مىقدارى 440 مىللىمېتىردىن 1130 مىللىمېتىرغىچە كېلىدۇ.

لياۋنىڭ ئۆلكىسىدە كۆممىقوناق، شال، قوناق، كېۋەز، خاسىڭ (يەر ياڭىقى) قاتارلىق زىرائەتلەر تېرىلىدۇ. لياۋنىڭ جۇڭگو بويىچە ئەڭ چوڭ پىلە قۇرتى ئىشلەپچىقىرىش رايونى ۋە مۆتىدىل بەلباغ مېۋە - چېۋە ئىشلەپچىقىرىش رايونلىرىنىڭ بىرى. ئالما ئېكسپورت مىقدارى يۈتۈن مەملىكەت ئالما ئېكسپورتىنىڭ تەخمىنەن 3/4 نى ئىگىلەيدۇ، ئالما ئاساسلىقى لياۋدۇڭ يېرىم ئارىلىدا ئىشلەپچىقىرىلىدۇ.

لياۋنىڭ ئۆلكىسى جۇڭگونىڭ ئەڭ چوڭ ئېغىر سانائەت بازىسىدۇر. بۇ يەردە تۆمۈر، كۆمۈر، نېفىت، تەبىئىي گاز قاتارلىق قېزىلما بايلىقلار زاپىسى مول. سانائىتى مېتالورگىيە، ماشىنىسازلىق، نېفىت - خىمىيە يە سانائىتى، قۇرۇلۇش ماتېرىياللىرى قاتارلىقلارنى ئاساس قىلىدۇ. ئۆ - ۋەتتە مەشھۇر ئەنشى، بىنشى پولات - تۆمۈر سانائەت بازىسى، فۇشۈن، فۇ - شىن، تىيېلىڭ ئېنېرگىيە سانائەت بازىسى، دالىيەن، جىنچۇ نېفىت - خىمىيە سانائىتى بازىسى، دەندۇڭ، يىڭكۇ يېنىك سانائەت تو - قۇمچىلىق سانائىتى بازىسى، لياۋياڭ خىمىيە تالاسى سانائەت بازىسى، شېنياڭ ماشىنىسازلىق سانائەت بازىسى، پەنجىن نېفىت سانائىتى بازىسى قاتارلىقلار قۇرۇلدى. ئۆلكە ئىچى تۆمۈر يول تو - رىنىڭ زىچلىقى ۋە ئۇنىڭ يۈك توشۇش مىقدارى مەملىكەت بويىچە بىرىنچى ئورۇندا تۇرىدۇ. دالىيەن، يىڭكۇ، دەندۇڭ

قاتارلىق پورتلىرى بار. شېنياڭ مەزكۇر ئۆلكىنىڭ تۆمۈر يول باش - يول، ھاۋا قاتناش تۈگۈنى. شېنياڭ - دالىيەن يۇقىرى سۈرئەتلىك تاشيولى جۇڭگودىكى ئەڭ ئۇزۇن يۇقىرى سۈرئەتلىك تاشيول ھېسابلىنىدۇ.

بۇ ئۆلكىدە ئاسارەتلىقلەر بىر - قەدەر كۆپ بولۇپ، شېنياڭ خان سا - رىيى، شىمالىي قەبرىستانلىق (بېيە - لىڭ)، شەرقىي قەبرىستانلىق (دۇڭ - لىڭ)، لياۋياڭنىڭ تام سۈرەتلىك قەبرىلەر توپى، ئەنشىدىكى چيەنشەن تېغى، تاڭگاڭزى ئارشىڭى، يالۇجياڭ دەرياسى مەنزىرىلىك رايونى، دالىيەن دېڭىز ساھىلى ۋە جىنشەن مەنزىرىلىك رايونى قاتارلىقلار بار.

**جىلىن ئۆلكىسى**

جىلىن ئۆلكىسى جۇڭگونىڭ شەرقىي شىمال رايونىنىڭ ئوتتۇرا قىسمىغا جايلاشقان. بۇ قەدىمدە سۇ شېنلار (مانجۇلارنىڭ ئەجدادلىرى) نىڭ يېرى ئىدى. چىڭ سۇلالىسى جىلىندا ئۆلكە تەسىس قىلغان. ئۆلكىنىڭ نامى «جىلىن ئۇلا» دېگەن سۆزنىڭ ئالدىنقى ئىككى بوغۇمىدىن كەلگەن. «جىلىن ئۇلا» مانجۇ تىلىدا دەريا بويى دېگەن مەنىدە. جىلىن ئۆلكىسىنىڭ شەرقىي تەرىپى رۇسىيە بىلەن چېگرالىنىدۇ. شەرقىي جەنۇب قىسمى تۈمېنجياڭ، يالۇجياڭ دەريالىرى ئارقىلىق چاۋشەن يەن بىلەن چېگرالىنىدۇ. يەر كۆلىمى



جىلىن شەھىرى سۇخۇئا كۆلى داغلىق مەنزىرىلىك رايونىدىكى ۋۇخۇ ئارىلىنىڭ مەنزىرىسى.

تەخمىنەن 190 مىڭ كىۋادرات كىلو- مېتىر كېلىدۇ، نوپۇسى 26 مىليون 800 مىڭ (2008) بولۇپ، خەنزۇ، چاۋشيەن، مانجۇ، خۇيزۇ، موڭغۇل، شىبە قاتارلىق مىللەتلەر بار. ئۆلكە مەركىزى چاڭچۈن.

يەر شەكلى شەرقىي جەنۇبى ئې- گىز، غەربىي شىمالى پەس بولۇشتەك ئالاھىدىلىككە ئىگە بولۇپ، شەرقىدە چاڭبەيشەن تاغلىقى بار، ئاساسىي چوققىسى بولغان بەييۈن چوققىسىدە نىڭ دېڭىز يۈزىدىن ئېگىزلىكى 2691 مېتىر كېلىدۇ. بۇ شەرقىي شىمالدىكى ئەڭ ئېگىز چوققا ھېساب- لىنىدۇ. غەربىي تەرىپى سۇڭلياۋ تۈزلەڭلىكىدىن ئىبارەت. ئاساسلىق دەريالىرىدىن سۇڭخۇاجياڭ دەرياسى، لياۋخې دەرياسى، يالۇجياڭ دەرياسى، تۇمېنجياڭ دەرياسى قاتارلىقلار بار. جىلىننىڭ كىلىماتى مۆتىدىل بەلباغ قۇرۇقلۇق خاراكتېرىدىكى مۇسسون شاماللىق كىلىماتقا ياتىدۇ، تۆت پەسلى ئېنىق، كىلىماتى يېقىملىق. شەرقىي قىسمىنىڭ ھاۋاسى نەم بو- لۇپ، يامغۇر كۆپ ياغىدۇ. غەربىي قىسمى قۇرغاق بولۇپ، يامغۇر ئاز يا- غىدۇ. قۇم - بوران كۆپ چىقىدۇ، كۆپىنچە رايونلىرىنىڭ يىللىق ئوت- تۇرىچە ھاۋا تېمپېراتۇرىسى 4℃ ئەتراپىدا بولىدۇ.

جىلىن ئۆلكىسى «قارا تۇپراق- لىق ماكان»، «تېرىلغۇ يەر مەيدانى كەڭرى، تۇپرىقى مۇنبەت بولۇپ، جۇڭگونىڭ مۇھىم ئاشلىق ئىشلەپ- چىقىرىش بازىسىدۇر. زىرائەتلىرىدىن كۆممىقوناقنىڭ مەھسۇلات مىقدارى ئەڭ كۆپ، ئۇنىڭدىن قالسا شال، دادۇر، قىزىل قوناق قاتارلىقلار ئىش- لەپچىقىرىلىدۇ. ئىقتىسادىي زىرائەت- لەردىن قىزىلچا، ئاپتاپپەرەس، كۆك تاماكا قاتارلىقلار بار بولۇپ، «ئالتۇن كۆممىقوناق بەلبېغى»، «دادۇر يۇرتى» دېگەن كاتتا ناملىرى بار.

جىلىن جۇڭگونىڭ مۇھىم ئور- مانچىلىق بازىسى، جۈملىدىن چاڭ- بەيشەن تاغلىرى جۇڭگونىڭ مۇھىم ياۋايى تۈرلەر گېن ئامبىرى ۋە ياۋايى دورا ماتېرىياللىرى بازىسى. ئەتۋار-

لىق مويۇق تېرىلىك ھايۋانلاردىن سۆسۈن بۇلغۇن، شەرقىي شىمال يولۋىسى، تەڭگە گۈللۈك يىلپىز قا- تارلىقلار بار. قىممەتلىك ئالاھىدە مەھسۇلاتلاردىن بۇغا يۇمران مۇڭگۈ- زى، ئورمان پاقىسى، ئادەمگىياھ قا- تارلىقلار بار. ئادەمگىياھ، بۇلغۇن تېرىسى، بۇغا يۇمران مۇڭگۈزى «شەرقىي شىمالنىڭ ئۈچ گۆھىرى» دەپ ئاتىلىدۇ. ئادەمگىياھنىڭ مەھ- سۇلات مىقدارى پۈتۈن مەملىكەت بو- يىچە بىرىنچى ئورۇندا تۇرىدۇ.

داڭلىق مەنزىرە نۇقتىلىرىدىن چاڭبەيشەن شارقىراتمىسى، بەيتۇشەن تېغىدىكى تىەنچى كۆلى، سۇڭخۇا كۆ- لى، جىلىن سۇڭگىسى، جىئەندىكى كورىيانلارنىڭ ۋەندۇشەن قەدىمىي شەھىرى، دۇڭگۇ قەدىمىي قەبرىستان- لىقى، لىيۇدېڭشەن قەدىمىي قەبرىلەر توپى، «سەككىز چوڭ ئۇلۇس (بادا- بۇ)» جىڭيۈتەن مەنزىرىلىك رايونى قاتارلىقلار بار. يېقىنقى يىللارنىڭ مابەينىدە، قار - مۇز، ئورمان، نەم يەرنى ئاساس قىلغان ئېكولوگىيەلىك ساياھەت ۋە چېگرا بويىدىكى دۆلەت- لەرگە قىلىدىغان ساياھەت ئەڭ جەلپكارلىققا ئىگە ساياھەت مەھسۇلا- تى بولۇپ قالدى.

**خېيلوڭجياڭ ئۆلكىسى خېيلوڭجى**

ياڭ ئۆلكىسى جۇڭگونىڭ ئەڭ شە- رقىي شىمالىي قىسمىغا جايلاشقان، شىمال ۋە شەرق قىسىملىرى خېي- لۇڭجياڭ دەرياسى ۋە ئۇسسۇرى دە- رىياسى ئارقىلىق رۇسىيە بىلەن چېگرالىنىدۇ. غەربىي قىسمى ئىچكى موڭغۇل ئاپتونوم رايونى بىلەن تۇتە- شىدۇ. جەنۇبىي قىسمى جىلىن ئۆل- كىسى بىلەن چېگرالىنىپ تۇرىدۇ. يەر كۆلىمى 460 مىڭ كىۋادرات كى- لومېتىر كېلىدۇ. بۇ يەردە مانجۇ، چاۋشيەن، خۇيزۇ، موڭغۇل، داغۇر قاتارلىق ئاز سانلىق مىللەتلەر ياشا- ىدۇ. نوپۇسى 37 مىليون 920 مىڭ (2008)غا يېتىدۇ.

پۈتۈن ئۆلكىدىكى تاغلىقلار بى- لەن تۈزلەڭلىكلەر گىرەلىشىپ جايلاشقان. غەربىي شىمال ۋە شىمال

قىسمىدا چوڭ ھىنگان تاغلىقى، كى- چىك ھىنگان تاغلىقى بار، شەرقىي جەنۇب قىسمىدا جاڭگۇاڭسەي تېغى بىلەن لاۋيې تېغى قاتارلىق تاغلىقلار بار، شەرقىي شىمال قىسمىدا ئۈچ دەريا تۈزلەڭلىكى، غەربىي جەنۇب قىسمىدا سۇڭنېن تۈزلەڭلىكى بار. ئۆلكە ئىچىدە دەريالار چەمبەرچاس تارقالغان، كۆللەر كۆپ، خېيلوڭجى- يانڭ، ئۇسسۇرى، سۇڭخۇاجياڭ ۋە سۇيىفېنخې قاتارلىق دەريالار بار. خېيلوڭجياڭ ئۆلكىسىنىڭ ساياھەت بايلىقى ئىنتايىن مول بولۇپ، تەبى- ئىي مەنزىرىلىرىدىن جىڭبو كۆلى، بەش چوڭ تۇتاش كۆل، شىڭكەي كۆ- لى قاتارلىقلار بار.

خېيلوڭجياڭ ئۆلكىسىنىڭ كى- لىماتى سوغۇق مۆتىدىل بەلباغ قۇ- رۇقلۇق خاراكتېرىدىكى مۇسسون شاماللىق كىلىماتقا ياتىدۇ، قىش پەسلى ئۇزۇن ۋە سوغۇق، ياز پەسلى قىسقا، ئەمما ئاپتېپى يېتەرلىك، يىللىق ھۆل - يېغىن مىقدارى 400 مىللىمېتىردىن 700 مىللىمېتىر- غىچە بولىدۇ. پۈتۈن يىللىق ھۆل - يېغىننىڭ %60 ى 6 ~ 8 - ئايغا مەركەزلەشكەن. ئەتىيازلىقى قۇرغاق، يازلىقى ھۆلچىلىك بولۇش، كۈزدە ئۇششۇك چۈشۈش بۇ جاي- نىڭ ئاساسلىق تەبىئىي ئاپەتلىرى ھېسابلىنىدۇ.

خېيلوڭجياڭ ئۆلكىسى دۇنيا بو- يىچە ئەڭ مەشھۇر ئۈچ چوڭ قارا تۇپراقلىق بەلباغنىڭ بىرىگە جايلاش- قان، تۇپرىقى مۇنبەت، يېرى مەركەز- لىك تۇتىشىپ كەتكەن بولۇپ، ئۇنىڭ %80 يېرى سۇڭنېن تۈزلەڭلىكى ۋە ئۈچ دەريا تۈزلەڭلىكىگە مەركەزلى- شىپ جايلاشقان. يەر تۈزۈلۈشى تەك- شى بولۇپ، كەڭ كۆلەمدە تۇجۇپلەپ تېرىشقا باب كېلىدۇ. مۇنبەت قارا تۇپراق جۇڭگونىڭ ئاشلىق ئامبىرىنى بەرپا قىلغان، ئاساسلىق ئاشلىق زىرائەتلىرى قارا ئاشلىق بولۇپ، كۆممىقوناق، تېرىق، قىزىل قوناق قاتارلىقلار كۆپ تېرىلىدۇ، ئىقتىسا- دىي زىرائەتلەر قىزىلچا، زىغىر، ئاپ- تەپپەرەسنى ئاساس قىلىدۇ.



خېيلۇڭجياڭ ئۆلكىسىنىڭ قىزىلما بايلىقلىرى مول، ئاساسلىقى نېفىت بولۇپ، داچىڭ نېفىتلىكى ئەڭ داڭلىق؛ ئۇنىڭدىن قالسا كۆمۈر كۆپ چىقىدۇ، جىشى، خېگاڭ، شۇاڭيا تېغى كۆمۈر كېنى قاتارلىقلار ئەڭ داڭلىق. سانائىتى ئېغىر سانائەتنى ئاساس قىلىدۇ، ئېغىر سانائەتتە قىزىش سانائىتىنىڭ سالمىقى چوڭ. چوڭ ۋە كىچىك ھىنگان تاغلىرىدا ئورمان بۈك - باراقسان ئۆسىدۇ، بۇ جۇڭگونىڭ ئەڭ مۇھىم ئورمانچىلىق بازىسى ھېسابلىنىدۇ. ياغاچ ماتېرىياللىرى زاپاس مىقدارى ۋە ياغاچ كېسىش مىقدارى مەملىكەت بويىچە بىرىنچى ئورۇندا تۇرىدۇ. قىزىل قارىغاي، داغال قارىغاي ئاساسلىق دەرىخ تۈرلىرى ھېسابلىنىدۇ، بۇ مەملىكەت بويىچە ئەڭ مۇھىم ياغاچ ماتېرىياللىرى بىلەن تەمىنلەش بازىسىدۇر.

**شاڭخەي** شاڭخەينىڭ قىسقارتىلما نامى «خۇ» (沪)، يەنە «شېن» (申) دەپمۇ ئاتىلىدۇ. تەخمىنەن 6000 يىل ئىلگىرى ھازىرقى شاڭخەينىڭ غەربىي قىسمى قۇرۇقلۇققا ئايلانغان، شەرقىي قىسمىنىڭمۇ قۇرۇقلۇققا ئايلانغانغا 2000 يىلدىن ئاشتى. ئېيتىشلارغا قارىغاندا، ئەمىنىيە ۋە يېقىن دەۋرلىرىدە شاڭخەي چوڭ بەگلىكى چۈشپەن ئايمىقلىق خۇاڭ شېننىڭ سۇيۇرغال يېرى بولغاچقا، يەنە «شېن» دەپمۇ ئاتالغان. مىلادىيە 4 -، 5 - ئەسىرلەردىكى جىن سۇلالىسى.



شاڭخەي شەھىرىنىڭ كېچىلىك مەنزىرىسى.

لىسى دەۋرىدە سۇڭجياڭ دەرياسى (ھازىرقى سۇجۇ دەرياسى) ۋە دېڭىز بويىدىكى جايلاردا ئولتۇراقلاشقان ئاھالىلەرنىڭ كۆپىنچىسى بېلىق تۇشقا تايىنىپ تۇرمۇش كەچۈرەتتى، ئۇلار بامبۇكتىن توقۇلغان «خۇ» دەپ ئاتىلىدىغان بېلىق تۇتۇش سايمانىنى ئىجاد قىلغان، ئۇنىڭ ئۈستىگە ئەينى چاغدا دەريانىڭ دېڭىزغا قويۇلىدىغان ئورنى «دۇ» دەپ ئاتىلىدىغانلىقتىن، سۇڭجياڭ دەرياسىنىڭ تۆۋەنكى ئېقىدىكى جايلار «خۇدۇ» دەپ ئاتالغان. شاڭخەي جۇڭگودىكى مەركەزگە بىۋاسىتە قاراشلىق شەھەرلەرنىڭ بىرى، شۇنداقلا جۇڭگو بويىچە ئەڭ چوڭ سودا - سانائەت شەھىرى. يەر كۆلىمى 6340 كىۋادرات كىلومېتىر كېلىدۇ، نوپۇسى 13 مىليون 680 مىڭ (2008)غا يېتىدۇ. قارمىقىدا 18 رايون، بىر ناھىيە بار. ئورنى چاڭجياڭ دېلتىسىنىڭ ئالدىنقى گىرۋىكىگە جايلاشقان. شەرقىي تەرىپى شەرقىي دېڭىزغا يانداش تۇرىدۇ. جەنۇبىي تەرىپى خاڭجۇ قولىتۇقىغا يۈزلىنىپ تۇرىدۇ، غەربىي تەرىپى جياڭسۇ، جېجياڭ ئۆلكىلىرىگە تۇتىشىپ تۇرىدۇ. شىمالىي تەرىپى چاڭجياڭنىڭ دېڭىزغا قويۇلىدىغان ئېغىزىغا تۇتىشىپ تۇرىدۇ. ئۇ جۇڭگونىڭ جەنۇبىي ۋە شىمالىي قىرغاق لىنىيەسىنىڭ ئوتتۇرا قىسمىدا بولۇپ، قاتنىشى قولايلىق، مەركىزىي قىسمى كەڭ، جۇغراپىيەلىك ئورنى ئەۋزەل بولغانلىقتىن، ياخشى دەريا ۋە دېڭىز پورتى ھېسابلىنىدۇ. شاڭخەينىڭ ھەممىلا يېرى تىنما تۈزلەڭلىك، يەر تۈزۈلۈشى پەس ھەم تەكشى بولۇپ، دېڭىز يۈزىدىن ئوتتۇرىچە ئېگىزلىكى ئاران تۆت مېتىر ئەتراپىدا كېلىدۇ، كىلىماتى سۇبتروپىك بەلباغ مۇسسون شاماللىق كىلىماتقا ياتىدۇ، تۆت پەسلى رو-شەن، يىللىق ھۆل -

يېغىن مىقدارى مول بولۇپ، ئاساسلىقى ياز ۋە كۈز پەسلىگە مەركەزلەشكەن. شاڭخەينىڭ ئىقتىسادى تەرەققىي تاپقان رايونى ئەسلىدە ئاساسلىقى خۇاڭجياڭ دەرياسىنىڭ غەربىي قىسمى ئىدى. 1990 - يىلى 4 - ئايدا گوۋۇيۈەن پۈدۈڭخى تەرەققىي قىلدۇرۇش ۋە ئېچىۋېتىش رەسمىي ئېلان قىلغاندىن كېيىن، پۈدۈڭ يېڭى رايونى تەدرىجىي ھالدا شاڭخەي شەھىرىنىڭ زامانىۋىلاشقان، سىرتقا يۈزلەنگەن سانائەت بازىسىغا ئايلاندى. پۈدۈڭ يېڭى رايوننى ئېچىشقا قولايلىق بولۇش ئۈچۈن، شاڭخەي شەھىرى خۇاڭجياڭ دەرياسىدا نەنىپ، ياڭجۇ قاتارلىق تۆت چوڭ كۆۋرۈكنى سالدى. شاڭخەي جۇڭگو بويىچە ئەڭ چوڭ ئىقتىساد مەركىزى ۋە دۆلەتلىك تارىخ - مەدەنىيەت مەشھۇر شەھىرىدەك ئايلاندى ھەمدە تەدرىجىي ھالدا خەلقئارالىق ئىقتىساد، پۇل مۇئامىلە، سودا مەركىزى شەھىرى ۋە خەلقئارالىق ھاۋا ۋە دېڭىز ترانسپورت مەركىزى شەھىرى بولۇشقا قاراپ تەرەققىي قىلماقتا.

**جياڭسۇ ئۆلكىسى** جياڭسۇ دېگەن بۇ نام چىڭ سۇلالىسى دەۋرىدىكى جياڭنىڭ مەھكىمىسى ۋە سۇجۇ مەھكىمىسىدىن ئىبارەت ئىككى مەھكىمە نامىنىڭ باش خەتلىرىنى ئېلىش ئارقىلىق بارلىققا كەلگەن، قىسقارتىلىپ «سۇ» (苏) دەپ ئاتىلىدۇ. يەر كۆلىمى تەخمىنەن 100 مىڭ كىۋادرات كىلومېتىر كېلىدۇ، نوپۇسى 73 مىليون 180 مىڭ (2008)غا يېتىدۇ. ئۆلكە مەركىزى نەنجىڭ. ئۆلكە دائىرىسىدە تۈزلەڭلىكلەر كەڭرى بولۇپ، پەقەت چەت - ياقىلىرىدا پەس تاغلار ۋە ئىدىرلىقلار بار. ئۇ جۇڭگودىكى تۈزلەڭلىك كۆلىمىنىڭ نىسبىتى ئەڭ يۇقىرى ئۆلكە ھېسابلىنىدۇ. دەريالىرىدىن چاڭجياڭ دەرياسى، خۇيخې دەرياسى، بېيجىڭ - خاڭجۇ قانىلى قاتارلىقلار

بار. يەنە كۆللىرىمۇ خېلى كۆپ بو-  
لۇپ، سۇ يۈزى نىسبىتىنىڭ چوڭلۇ-  
قى جەھەتتە جۇڭگودا بىرىنچى ئو-  
رۇندا تۇرىدۇ، شۇڭا ئۇنىڭ «سۇ يۈر-  
تى» دېگەن نامى بار. كىلىماتى  
سۈپىتى ئۆزگىرىش ۋە ئىللىق مۆتىدىل بەل-  
باغ مۇسسون شاماللىق كىلىماتنىڭ  
ئۆتكۈنچى بەلبېغىغا ياتىدۇ. قىش  
پەسلىدە سوغۇق بوشراق بولىدۇ،  
دۈ، ياز پەسلىدە ئىسسىق بولىدۇ،  
ئىسسىقلىق بايلىقى مول، يىللىق  
ئوتتۇرىچە ھاۋا تېمپېراتۇرىسى  $13^{\circ}\text{C} \sim 16^{\circ}\text{C}$   
قەدەر بولىدۇ، يىللىق  
ئوتتۇرىچە ھۆل - يېغىن مىقدارى  
800 مىللىمېتىردىن 1200 مىللىم-  
مېتىرغىچە بولىدۇ.

جياڭسۇ جۇڭگونىڭ سانائەت ۋە  
يېزا ئىگىلىكى تەرەققىي قىلغان  
ئۆلكىلىرىنىڭ بىرى ھېسابلىنىدۇ.  
ماشىنىسازلىق، توقۇمىچىلىق، يې-  
مەكىلىك، خىمىيە، قۇرۇلۇش ماتېرى-  
ياللىرى مەزكۇر ئۆلكىنىڭ ئەنئەنىۋى  
سانائىتىنىڭ بەش چوڭ تۈۋرۈكىدۇر.  
جياڭسۇنىڭ يېزا - بازار كارخانىلىرى  
تەرەققىي قىلغان بولۇپ، خېلى ئو-  
زۇندىن بۇيان مەھسۇلات قىممىتى  
ئىزچىل تۈردە ئالدىنقى قاتاردا تۇرۇپ  
كەلمەكتە. جياڭسۇنىڭ يېزا ئىگىلى-  
كى تەرەققىي قىلغان، چاڭجياڭ -  
خۇەيخې ئەتراپىدا گۈرۈچ، بۇغداي،  
پاختا، چاي، پىلە غوزىسى ۋە قىچا  
كۆپ ئىشلەپچىقىرىلىدۇ. خۇەيخېنىڭ  
شىمالىدا بۇغداي تۈرىدىكىلەر ۋە قارا  
ئاشلىق كۆپ ئىشلەپچىقىرىلىدۇ.  
يالىپۇز، يېشىل يالىپۇز جياڭسۇنىڭ  
داڭلىق ئالاھىدە ئىقتىسادىي زىرائەت-  
تى ھېسابلىنىدۇ. دېڭىز بويلىرى بې-  
لىقچىلىق ۋە تۈزچىلىق بىلەن شۇ-  
غۇللىنىشقا باب كېلىدۇ. تاتلىق سۇ  
بېلىقچىلىقى ناھايىتى تەرەققىي قىل-  
غان. قول - ھۈنەر سەنئىتىدە سۇجۇ-  
نىڭ كەشتىسى، ياڭجۇنىڭ قاشتاش  
ئويمانىسى، ۋۇشىنىڭ خۇيشەن لاي  
قورچىقى، يىشىڭنىڭ سۆسۈن قۇم  
چۆگۈنى قاتارلىقلار داڭلىق، يەنە كې-

لىپ بۇلار مۇھىم ئېكسپورت مەھ-  
سۇلاتلىرىدۇر. جياڭسۇ مەملىكەت بو-  
يىچە قاتناش - ترانسپورت تەرەققىي  
قىلغان ئۆلكە (رايون)لەرنىڭ بىرى.  
جۇڭگودىكى ئەڭ چوڭ سۇ ترانس-  
پورت غول لىنىيەسى بولغان چاڭج-  
ياڭ دەرياسى بۇ ئۆلكىنى غەربتىن  
شەرققە قاراپ توغرىسىغا كېسىپ  
ئۆتسە، مەشھۇر بېيجىڭ - خاڭجۇ قا-  
نىلى جەنۇبتىن شىمالغا ئۇزۇنسىغا  
كېسىپ ئۆتىدۇ. دېڭىز بويلىرىدا دې-  
ڭىز ترانسپورتىمۇ قولايلىق. ليەن-  
يۇنگاڭ پورتى جۇڭگونىڭ داڭلىق دې-  
ڭىز پورتلىرىنىڭ بىرى بولۇپ، يېڭى  
ئاسىيا - ياۋروپا چوڭ قۇرۇقلۇق  
كۆۋرۈكىنىڭ باشلىنىش نۇقتىسىدە-  
دۇر. لۇڭخەي (ليەنيۇنگاڭ - لەنجۇ)  
تۆمۈريولى، بېيجىڭ - شاڭخەي تۆ-  
مۈريولى، نەنجىڭ - ۋۇخۇ تۆمۈريولى  
مەزكۇر ئۆلكىدىن ئۆتىدۇ.

مەشھۇر ئاسارەتلىقلەردىن ئا-  
ساسلىقى نەنجىڭدىكى سۇن جۇڭشەن  
مەقبەرىسى، يۇخۋانەي سۇپىسى،  
مىڭشياۋلىڭ مەقبەرىسى، جېنجياڭ-  
دىكى جياۋشەن ئابدلىرى، ياڭجۇ-  
دىكى شۇشىخۇ (تار شىخۇ) كۆلى،  
ۋۇشىدىكى شىشەن تېغى، خۇيشەن  
تېغى، يۈەنتۇجۇ يېرىم ئارىلى، سۇ-  
جۇدىكى جوجېڭيۈەن باغچىسى، خۇچ-  
يۇ تېغى، خەنشەن ئىبادەتخانىسى،  
يىشىڭدىكى شەنجۈەن غارى قاتار-  
لىقلار بار.

**سۇجۇنىڭ باغچىلىرى** سۇجۇ شە-  
ھىرى ئۇزاق تارىخقا ئىگە بولۇپ،  
خۇسۇسىي باغچىلەر مىلادىيەدىن بۇ-  
رۇنقى 6 - ئەسىردە ياسىلىشقا باش-  
لىغان، مىڭ سۇلالىسىگە كەلگەندە،  
باغچە ياساش شامىلى ئەۋجىگە چىق-  
قان. چىڭ سۇلالىسىنىڭ ئاخىرىدا  
مەزكۇر شەھەرنىڭ ئىچى ۋە سىرتىدا  
170 تىن كۆپ ئورۇندا باغچە بولۇپ،  
سۇجۇنى «باغچە يۇرتى» دېگەن نامغا  
ئېرىشتۈرگەن. ھازىرغىچە 10 نەچچە  
داڭلىق باغچە ساقلىنىپ قالغان بو-  
لۇپ، داڭلىقلىرىدىن ساڭلاڭتىڭ،

شىزىلىن، جوجېڭيۈەن، ليۇيۈەن،  
ۋاڭشىيۈەن، يىيۈەن قاتارلىقلار بار.  
سۇجۇدىكى باغچىلەرنىڭ ئىگىلىگەن  
يەر مەيدانى كىچىك، باغچە ياساشتا  
خىلمۇخىل بەدىئىي ئۇسلۇبلار قول-  
لىنىلىپ، جۇڭگولۇقلارنىڭ تاغ، سۇ،  
گۈل - گىياھ ۋە قۇشلارغا بولغان  
ھەۋىسى ئارقىلىق، تاڭ ۋە سۇڭ  
سۇلالىسى شېئىرلىرىدىكى ئوي  
- پىكىرلەر گەۋدىلەندۈرۈلگەن. چەك-  
لىك بوشلۇق سۈنئىي تاغ ۋە دەل -  
دەرەخلەر بىلەن زىننەتلىنىپ، ئۇ-  
نىڭغا شىپاڭ، سۇپا، راۋاق، كۆلچەك  
ۋە كۆۋرۈكلەر ئورۇنلاشتۇرۇلغان، بۇ  
ئارقىلىق سۇجۇ باغچىلىرىنىڭ مەن-  
زىرىسى ئۆزگىچە گۈزەللەشتۈرۈل-  
گەن. باغچىلەرنىڭ مەنزىرىسى بىر -  
بىرىگە ئوخشاشمايدىغان بولۇپ، كى-  
شىگە كىچىك دائىرىدە تۇرۇپ كەڭ  
دائىرىنى كۆرگەندەك بەدىئىي ئۈنۈم  
ئاتا قىلىدۇ. جوجېڭيۈەن باغچىسىنىڭ  
«چاڭجياڭنىڭ جەنۇبىدىكى داڭلىق  
باغچىلەر ئىچىدىكى ئەڭ گۈزىلى»  
دېگەن كاتتا نامى بار. سۇڭ، يۈەن،  
مىڭ، چىڭ دەۋرلىرىدە ياسالغان باغ-  
چىلەر تەبىئىي، تارىخىي، مەدەنىيەت،  
بەدىئىي ئالاھىدىلىككە ئىگە.  
1997 - يىلى 12 - ئايدا  
جياڭسۇ ئۆلكىسىنىڭ سۇجۇ شەھ-  
رىدىكى كىلاسسىك باغچىلەر «دۇنيا  
مىراسلىرى تىزىملىكى» گە كىرگۈ-  
زۈلدى.

**چاڭجياڭنىڭ جەنۇبىدىكى قەدىمكى  
شەھەر - بازارلار** چاڭجياڭنىڭ  
جەنۇبىدىكى قەدىمكى شەھەر -  
بازارلار چاڭجياڭنىڭ جەنۇبىدىكى  
رايونلارنىڭ ئىقتىساد ۋە مەدەنىيىتى  
تازا گۈللەنگەن دەۋرلەردە روناق تاپقان  
ھەمدە ئىقتىسادىي، ئولتۇراقلىشىش  
ۋە ئىشلەپچىقىرىش فۇنكسىيەسىگە  
ئىگە شەھەر - بازارلارنى كۆرسىتىدۇ.  
دۇ. ئۇلار گۈزەل تەبىئىي مەنزىرىگە  
ۋە ئۆزگىچە تۇرمۇش ئالاھىدىلىكىگە،  
مول يەرلىك مەدەنىيەتكە، تەرەققىي  
قىلغان ئىقتىسادىي فورماتسىيەگە،





چاڭجياڭنىڭ جەنۇبىدىكى قەدىمىي بازار - شىتاك.

شۇنىڭدەك ئادەم ۋە تەبىئەت ماسلاش-قان ئولتۇراقلىشىش مۇھىتىغا ئىگە بولۇپ، جۇڭگونىڭ ئەنئەنىۋى تارىخى شەھەر - بازارلىرىنىڭ كىنتايىن گەۋدىلىك مىسالى، جۇڭگونىڭ شەھەرلىرى ۋە قۇرۇلۇشلىرىنىڭ نادىر ئۆلگىسىدۇر.

چاڭجياڭنىڭ جەنۇبىدىكى ئەڭ مەشھۇر ئالتە سۇ يۇرتى جياڭسۇنىڭ جۇجۇاڭ، يۇڭجى، تۇڭلى، جېجياڭنىڭ شىتاك، ۋۇجىن، نەنشۇن قاتارلىق جايلىرىنى كۆرسىتىدۇ. ئۇلارنىڭ ھەممىسى جياڭسۇ بىلەن جېجياڭنىڭ چېگراسىغا، تەيخۇ كۆلىنىڭ شەرقىي جەنۇب تەرىپىگە مەركەزلىك جايلاشقان، ئۇزۇن ئارىلىقى ئادەتتە 20 ~ 30 كىلومېتىر ئەتراپىدا كېلىدۇ.

چاڭجياڭنىڭ جەنۇبىدىكى سۇ پورتللىرى باياشات، مەدەنىيەت تۈسى قويۇق بولغانلىقتىن، بەزى قەدىمىي شەھەر - بازارلاردىن 10 نەچچىدىن نەچچە ئونغىچە ئوردا ئىمتىھاندىن ئۆتكەن ئەربابلار چىققان ھەمدە نۇر-غۇنلىغان داڭلىق يازغۇچىلارنىڭ ئەدەبىيات، سەنئەت ئەسەرلىرى ساقلىنىپ قالغان. مەسىلەن، ماۋدۇن ئەپەندى «لىن ئائىلىسىنىڭ دۈكىنى»، «باھار پىلىمى»، «كۈزلۈك يىغىم» ناملىق ئەسەرلىرىنىڭ ھەممىسىنى

ۋۇجىن بازىرىنى ئارقا كۆرۈنۈش قىلىپ ئىجاد قىلغان. يې شېڭتاۋ ئەپەندى «تۆت - بەش كۈرنى ئارتۇق ئەپلىۋېلىش» ناملىق ئەسەرىدە سۇ يۇرتى يۇڭجىنىڭ ئىجتىمائىي تۈر-مۇشەبەھىتى مۇستەماتىرىيال ئالغان.

### جېجياڭ ئۆلكىسى جېجياڭ ئۆلكىسى

جېجياڭ جۇڭگونىڭ شەرقىي جەنۇبى دېڭىز بويىغا، چاڭجياڭ دېلتىسىنىڭ جەنۇبىي قانىتىغا جايلاشقان، شەرقىي شىمال تەرىپى جۇڭگودىكى ئەڭ چوڭ شەھەر شاڭخەي بىلەن چېگرالىنىدۇ. ئۆلكە مەركىزى شاڭجۇ. ئۆلكە نامى جېجياڭ دەرياسى (يەنە چيەنتاڭجياڭ دەرياسى دەپمۇ ئاتىلىدۇ) دېگەن سۆز-دىن كەلگەن. جېجياڭ ئۆلكىسىنىڭ يەر كۆلىمى 100 مىڭ كىۋادرات كىلومېتىر بولۇپ، «يەتتە ئۈلۈش تاغ-لىق، بىر ئۈلۈش سۇلۇق، ئىككى ئۈلۈش ئېتىزلىق (تۈزلەڭلىك)» دېگەن نامى بار. نوپۇسى 46 مىليون 290 مىڭ (2008)غا يېتىدۇ. شىمالىي قىسمى شاڭجياڭ كۆلى تۈزلەڭلىكى بولۇپ، سۇ تۈرى زىچ تارقالغان. غەربىي ۋە جەنۇبىي قىسمى تاغلىق ھەم ئىدىرلىق بولۇپ، جەنۇبتىن شىمالغا قاراپ يەنىداڭشەن تاغ تىزمىسى ۋە كوساڭشەن تاغ تىزمىسى، شىەنشيا-لىڭ تاغ تىزمىسى، تىەنمۇشەن تاغ تىزمىسى قاتارلىقلار بار. تاغلىق

ئاراللاردىن 3061 دىن ئارتۇق بولۇپ، چوڭراقلىرىدىن جۇشەن ئاقىمى، جىلىرى، شېڭسى تىزما ئاراللىرى، خۇيەن ئارلى، دۇڭتۇ ئارلى قاتارلىقلار بار. ئۇ جۇڭگو بويىچە ئاراللىرى ئەڭ كۆپ ئۆلكە ھېسابلىنىدۇ. كۆللەردىن شاڭجۇدىكى شىخۇ كۆلى، شاۋشىڭدىكى دۇڭخۇ كۆلى، جياڭشىدىكى نەنخۇ كۆلى، نىڭبۇدىكى دۇڭچيەن كۆلى، خەييەن ناھىيەسىدىكى شىمال ۋە جەنۇب كۆلى قاتارلىق داڭلىق كۆللەر بار. جۇڭگو بويىچە ئەڭ چوڭ سۈنئىي كۆل - شاڭجۇ چيەنداۋ كۆلى بار. چيەنتاڭجياڭ، ئوۋجياڭ، نەنشىجياڭ قاتارلىق داڭلىق دەريالار بار. بېيجياڭ - شاڭجۇ قانىلى جېجياڭنىڭ شىمالىي قىسمىدىن كېسىپ ئۆتۈپ، شاڭجۇدا چيەنتاڭجياڭ دەرياسى بىلەن قوشۇلۇپ كېتىدۇ.

جېجياڭنىڭ كىلىماتى سۈبىترو-پىك بەلباغ مۇسسون شاماللىق كىلىماتقا ياتىدۇ، تۆت پەسلى ئېنىق، يورۇقلۇقنىڭ چۈشۈشى يېتەرلىك، ھۆل - يېغىنى مول. يىللىق ئوتتۇرىچە ھاۋا تېمپېراتۇرىسى 15℃ تىن 18℃ قىچە، يىللىق ئوتتۇرىچە ھۆل - يېغىن مىقدارى 980 مىللىمېتىردىن 2000 مىللىمېتىرغىچە بولىدۇ. 6 - ئايدىن 7 - ئايغىچە «قارا ئورۇك يامغۇرى» كۆپ بولىدۇ. 8 - ۋە 9 - ئايلاردا تەيفېڭ بورنىدىن ھۇجۇمغا كۆپ ئۇچرايدۇ. دەر-



جېجياڭ شاڭجۇدىكى شىخۇ كۆلى مەنزىرىسى.

يەر كۆلىمى پۈتۈن ئۆلكە ئومۇمىي يەر كۆلىمىنىڭ 70% تىن كۆپرەكىنى ئىگىلەيدۇ. دېڭىز قىرغىقى لىنىيەسىنىڭ ئومۇمىي ئۇزۇنلۇقى 6486 كىلومېتىر كېلىدۇ، يەر كۆلىمى 500 كىۋادرات مېتىر-دىن ئاشىدىغان

يالىرى كۆپ بولۇپ، سۇ ئېنىرگىيە - سى بايلىقى مول، چيەنتاڭجياڭ دەرىياسى مەزكۇر ئۆلكىدىكى ئەڭ چوڭ دەريا ھېسابلىنىدۇ.

جېجياڭ مەشھۇر «بېلىق ۋە گۈرۈچ ماكانى» بولۇپ، يېزا ئىگىلىكىدە ئاشلىق زىرائەتلىرى ئاساس قىلىنىدۇ، ئاساسلىق زىرائەتلىرىدىن شال، بۇغداي بار. كېۋەز، سېرىق كەندىر، پىلە بېقىش ئۇجمىسى، چاي قاتارلىقلار مەزكۇر ئۆلكىنىڭ ئاساسلىق ئىقتىسادىي زىرائەتلىرى ھېسابلىنىدۇ. پۈتۈن ئۆلكىنىڭ چاي مەھسۇلاتى ۋە ئۇنىڭ ئېكسپورت مىقدارى مەملىكەت بويىچە بىرىنچى ئورۇندا تۇرىدۇ. خاڭجۇدىكى شىخۇ كۆلىنىڭ لۇڭجياڭ چېيى ئەڭ داڭلىق. سۈيىتە روپىك بەلباغ مېۋىلىرى ئىچىدە خۇاڭيەن بىلەن تىيەنتەي تېغىنىڭ ئايلاندىرىلىرى ئەڭ داڭلىق. جۇشەن بېلىقچىلىق مەيدانى جۇڭگو بويىچە ئەڭ چوڭ دېڭىز - ئوكيان بېلىقچىلىق مەيدانىدۇر. توقۇمىچىلىق سانائىتى جېجياڭنىڭ ئەنئەنىۋى سانائەت تارمىقى بولۇپ، بۇنىڭ ئىچىدە يىپەك سانائىتى پۈتۈن مەملىكەتنىڭ مۇھىم تارمىقىدۇر. داڭلىق ئاسارەتلىرى كۆپ بولۇپ، شىخۇ كۆلى، لىڭيىن ئىبادەتخانىسى، تىيەنتۇڭ ئىبادەتخانىسى، باۋگو ئىبادەتخانىسى، تىيەنتەي گې راۋىقى، نەنخۇ كۆلى، موگەن تېغى، يەنداڭ تېغى، پوتو تېغى ۋە «جا-ھاندېكى ئاجايىپ مەنزىرە» دەپ نام ئالغان چيەنتاڭجياڭ دولقۇنى قاتارلىقلار بار.

**ئەنخۇي ئۆلكىسى** ئەنخۇي ئۆلكىسى سىنىڭ نامى ئەنخۇي ۋە خۇيجۇدىن ئىبارەت ئىككى مەھكىمىنىڭ نامىنىڭ بىرىنچى خېتىنى ئېلىپ بىرىكتۈرۈشتىن كېلىپ چىققان. ئەنخۇي قىسقارتىلىپ «ۋەن» (皖) دەپ ئاتىلىدۇ، ئۇ شاڭخەينى مەركەز قىلغان چاڭجياڭ دېلتىسى ئىقتىسادىي رايونىغا تۇتىشىپ تۇرىدىغان، دەريا-

غىمۇ، دېڭىزغىمۇ يېقىن ئىچكى قۇرۇقلۇق ئۆلكىسىدۇر. نوپۇسى 65 مىليون 930 مىڭ (2008) بولۇپ، يەر كۆلىمى تەخمىنەن 140 مىڭ كىۋادرات كىلومېتىر كېلىدۇ، ئۆلكە مەركىزى خېفېي.

ئەنخۇينىڭ يەر شەكلى تىپلىرى كۆپ خىل بولۇپ، تاغلىق، ئىدىرلىق، دۆڭلۈك، تۈزلەڭلىك يەر شەكىللىرىنىڭ ھەممىسى بار، سۇ يۈزى كەڭ، چاڭجياڭ ۋە خۇيخې دەريالىرى شەرقتىن غەربكە پۈتۈن ئۆلكىنى توغرىسىغا كېسىپ ئۆتىدۇ. جۇڭگو دىكى بەش چوڭ تاتلىق سۇ كۆلىنىڭ بىرى بولغان چاۋخۇ كۆلى ۋە ئۇنىڭدىن باشقا نۇرغۇنلىغان كۆللەر ئەنخۇينىڭ ئوتتۇرا قىسمىغا تارقالغان. پۈتۈن ئۆلكە شىمالدىن جەنۇبقا قاراپ خۇيخېي تۈزلەڭلىكى ۋە شىمالىي ئەنخۇي تۈزلەڭلىكى، چاڭجياڭنىڭ تۆۋەنكى ئېقىنىدىكى ئىدىرلىق تۈزلەڭلىكى، غەربىي ئەنخۇي دابېشەن تاغلىقى، جەنۇبىي ئەنخۇي پەس تاغ ۋە ئىدىرلىق رايونىدىن ئىبارەت تۆت تىپىي جۇغراپىيەلىك رايونغا بۆلۈنىدۇ. ئەنخۇينىڭ كىلىماتى ئىللىق مۆتىدىل بەلباغ ياكى سۈبىتروپىك بەلباغ مۇسسون شاماللىق كىلىماتقا ياتىدۇ. خۇيخېننىڭ شىمالى ئىللىق مۆتىدىل بەلباغ نەم مۇسسون شاماللىق كىلىماتقا، خۇيخېننىڭ جەنۇبىي سۈبىتروپىك بەلباغ نەم مۇسسونلۇق كىلىماتقا تەۋە. كىلىماتى ئىللىق ۋە نەم، تۆت پەسلى ئېنىق، يورۇقلۇق، ئىسسىقلىق ۋە سۇ بايلىقى مول ھەمدە يامغۇرلۇق ۋە ئىسسىق مەزگىلى ئوخشاش بىر پەسىلدە كۆرۈلىدۇ، يەنە كېلىپ ۋاقىت ۋە ماكان جەھەتتىكى تارقىلىش پەرقى روشەن. خۇيخېننىڭ شىمالىدا ھۆل - يېغىننىڭ يىللىق ئۆزگىرىشچانلىقى چوڭ، ھۆل - يېغىن ياز پەسلىگە مەركەزلەشكەن بولۇپ، ئەتىيازدا قۇرغاقچىلىق، يازدا ھۆلچىلىك ئاپىتى ئوڭاي يۈز بېرىدۇ. چاڭجياڭنىڭ جەنۇبى قارا ئۆرۈك يام-

غۇرى رايونى بولۇپ، ياز پەسىلدە توپۇز قۇرغاقچىلىقى يۈز بېرىدۇ. مۇرەككەپ كىلىماتقا كۆپ خىل يەر تىپلىرى ۋە مول ئورمانلىرى، ھايۋانات، ئۆسۈملۈك ۋە سۇ مەھسۇلاتلىرى بايلىقى قوشۇلۇپ، بۇ جاينى دېھقانچىلىق، ئورمانچىلىق، چارۋىچىلىق ۋە بېلىقچىلىقتىن ئىبارەت كۆپ خىل تەرەققىياتقا ماس كېلىدىغان ماكانغا ئايلاندۇرغان. خۇيخېننىڭ شىمالى بۇغداي ۋە قارا ئاشلىقنى ئاساس قىلىپ، تاۋار ئاشلىقى ۋە چوشقا ئىشلەپچىقىرىدىغان بازىغا ئايلانغان. چاڭجياڭ بىلەن خۇيخېننىڭ رايونى بېلىق ۋە گۈرۈچ يۇرتى بولۇپ، زىرائەتلىرىدىن شال، قىچا ئاساس قىلىنىدۇ. خۇيخېن دەرياسى ۋادىسىدا كۈنچۈت، كۆك تاماكا، دەريا بويى ۋە خۇيخېننىڭ شىمالىدا پاختا، شۇنىڭدەك ھەرقايسى تاغلىق رايونلاردا چاي، بامبۇك، ئورمان ئالاھىدە مەھسۇلاتى، چاڭجياڭ دەرياسى ۋە چاۋخۇ كۆلىدە بېلىق - رايونلار ناھايىتى كۆپ ئىشلەپچىقىرىلىدۇ. ئەنخۇي ئۆلكىسىدىكى لياڭخۇي كۆمۈر كېنى شەرقىي جۇڭگو رايونىنىڭ مۇھىم ئېنىرگىيە بازىسى بولۇپ، مائەنەتنىڭ پولات - تۆمۈرى، تۇڭلۇڭنىڭ رەڭلىك مېتاللىرى پۈتۈن مەملىكەت بويىچە مۇھىم ئورۇندا تۇرىدۇ. ئەنئەنىۋى قول سانائەت مەھسۇلاتى بولغان شۇەنجى قەغەزى، يىشىەننىڭ سىياھىنى، خۇيجۇننىڭ قارا سىياھى ۋە جېجياڭ ۋۇشىنىڭ خۇجۇ موي قەلىمى بىرلەشتۈرۈلۈپ «يېزىقچىلىقنىڭ تۆت خىل قورالى» دەپ ئاتىلىدۇ. سۇ ۋە قۇرۇقلۇق قاتنىشى قولايلىق بولۇپ، بېيجىڭ - شاڭخەي تۆمۈرىولى، بېيجىڭ - جىلۇڭ تۆمۈرىولى، ئەنخۇي - جياڭشى تۆمۈرىولى ۋە چاڭجياڭ، خۇيخېن دەريا ھاۋا زىلىرىدىكى ئىچكى دەريا يوللىرى بار، دېڭىز بويىدا ئەنچىڭ، ۋۇخۇ قاتارلىق دەريا پورتلىرى بار.



داڭلىق مەنزىرە نۇقتىلىرىدىن غەلىتە قارىغاي ۋە ئاجايىپ تاشلىرى بىلەن داڭلىق بولغان خۇاڭشەن تېغى، بۇددا دىنىدىكى داڭلىق تاغ جىۋخۇاشەن تېغى، شۇنىڭدەك تىيەن-جۇشەن تېغى، لاڭياشەن تېغى قاتار-لىقلار بار. خېفېيدىكى ئۈچ پادىشاھ-لىقىنىڭ قەدىمكى ئۇرۇش مەيدانى بولغان شياۋياۋجىن، مائەنشەندىكى سەيشى پورتى، خاۋجۇدىكى خۇاتو بۇتخانىسى قاتارلىقلارمۇ ناھايىتى داڭلىق.

### فۇجىيەن ئۆلكىسى

سۇلالىسىدە فۇجىيەن مۇھىم ئارقا سەپ ئورنى بولۇپ، بۇ جايدا بىر مەھكىمە، بەش ئايماق، ئىككى ۋىلايەت تەسىس قىلىنغان، شۇڭا فۇجىيەن يە-نە «بامىن (سەككىز ئايماق)» دەپمۇ ئاتالغان.

فۇجىيەن تەيۋەن بوغۇزىنىڭ غەربىي قىرغىقىغا جايلاشقان، تەيۋەن بىلەن قارىشىپ تۇرىدۇ، شياڭگاڭ ۋە ئاۋمېنلار بىلەن چېگرالىنىدۇ. فۇجىيەن دېگەن بۇ نام فۇجۇ، جىيەنجۇدىن ئىبارەت ئىككى سۆزنىڭ باش خېتىدىن ئىبارەت ئارقىلىق ياسالغان. فۇجىيەن مەملىكەت بويىچە داڭلىق مۇھاجىرلار يۇرتى، جۇڭگودا سىرتقا ئىشكىنى ئېچىۋېتىش سىياسىتىنى ئەڭ بالدۇر يولغا قويغان ئۆلكىلەرنىڭ بىرى، جۇڭگونىڭ ئاسىيا ۋە تىنچ ئوكيان رايونىغا يۈزلىنىدىغان ئاساسلىق كۆز نەزەرلىرىنىڭ بىرى. فۇجىيەننىڭ دېڭىز قىرغاق لىنىيەسى ئۇزۇن، چوڭقۇر سۇلۇق ئوبدان پورت-لىرى كۆپ، يەر كۆلىمى تەخمىنەن 120 مىڭ كىۋادرات كىلومېتىر كېلىدۇ. نوپۇسى 34 مىليون (2008)غا يېتىدۇ. ئۆلكە مەركىزى فۇجۇ.

پۈتۈن ئۆلكىنىڭ يەر شەكلىنىڭ مۇتلەق كۆپ قىسمى تاغلىق ۋە ئېگىزلىك بولۇپ، بۇ پۈتۈن ئۆلكە يەر كۆلىمىنىڭ %90 تىن كۆپرەكىنى

ئىگىلەيدۇ. تۈزلەڭلىك ۋە ئويمان-لىقلار شەرقىي قىسمىدىكى دېڭىز ياقىسى ۋە دەريا ۋادىسىدىكى تار ئۇزۇن بەلباغقا تارقالغان. كىلىماتى سۇپىت-روپىك بەلباغ مۇسسون شاماللىق كىلىماتقا تەۋە، ھاۋاسى ئىللىق ۋە نەم، يىللىق ئوتتۇرىچە ھاۋا تېمپېراتۇرىسى 17℃ تىن 21℃ قىچە، يىللىق ئوتتۇرىچە ھۆل - يېغىن مىقدارى 1100 مىللىمېتىردىن 2000 مىللىمېتىرغىچە بولىدۇ، يىل بويى ئۇششۇك چۈشۈش، قار يېغىش ھادىسىلىرى كەم ئۇچرايدۇ. دەريالىرىدىن مىنجياڭ، جىنجياڭ، جىۋلۇڭجياڭ قاتارلىقلار بار بولۇپ، سۇ مىقدارى مول، ئېقىنى جىددىي، كۆپىنچە دەريالىرى مۇستەقىل ھالدا دېڭىزغا قويۇلىدۇ. دېڭىز قىرغىقى ئەگرى - توقاي، ئاراللىرى كۆپ.

ئالاھىدە جۇغراپىيەلىك ئورۇن، ئالاھىدە سىياسەت فۇجىيەننى شەرقىي جەنۇب دېڭىز بويىدىكى ئىقتىسادى ئەڭ تەرەققىي تاپقان ئۆلكىلەرنىڭ بىرىگە ئايلاندۇردى. ئېلېكترون ئۇچۇرى، ماشىنىسازلىق ۋە نېفىت - خىمىيە سانائەتلىرى فۇجىيەننىڭ ئىقتىسادىي تەرەققىياتىدىكى يېڭىدىن گۈللىنىۋاتقان ئۈچ چوڭ يېتەكچى كەسىپلىرىدۇر. پۈتۈن ئۆلكە بويىچە ئۈنۈملىك يۈرۈشلەشكەن دېڭىز، قۇرۇقلۇق، ھاۋانىڭ ئىستېرىئولوگىيە قاتناش تورى ئاساسىي جەھەتتىن شەكىللەنگەن. فۇجىيەن

يەنە ئىقتىساد - تېخنىكا تەرەققىيات رايونى، باجدىن خا-لىي رايون، ئېكسپورت پىششىقلاپ ئىشلەش رايونى، باغچىلەشكەن يۇقىرى پەن - تېخنىكىلىق رايونى، تەيۋەنلىك سودىگەرلەرنىڭ مەبلەغ سېلىش رايونى

قاتارلىق دۆلەت دەرىجىلىك تەرەققىيات رايونلىرى ۋە ئۆلكە دەرىجىلىك تەرەققىيات رايونلىرى بار. بۇ تەرەققىيات رايونلىرىنىڭ فۇنكسىيەسى تولۇق، ئەسلىھەلىرى مۇكەممەل، مۇلازىمىتى ئەتراپلىق، مۇھىتى گۈزەل بولۇپ، مۇھاجىر سودىگەرلەر ۋە چەت ئەللىك سودىگەرلەرنىڭ مەبلەغ سالىدىغان قايىناق ماكانى.

فۇجىيەننىڭ تاغ - دەريالىرى گۈزەل، ئورمان بىلەن قاپلىنىش نىسبىتى %60 تىن يۇقىرى بولۇپ، 2003 - يىللىق مەملىكەت بويىچە ئېكولوگىيەلىك مۇھىت باھالاشتا مەملىكەت بويىچە بىرىنچى بولغان.

فۇجىيەننىڭ ساياھەت بايلىقى ئىنتايىن مول، ساياھەتچىلىك كەسپى خەلق ئىگىلىكىنىڭ مۇھىم كەسىپىگە ۋە گۈللىنىۋاتقان كەسىپىگە ئايلانغان. داڭلىق مەنزىرە نۇقتىلىرىدىن ۋۋىي تېغى، تەيلاۋ تېغى، چىڭيۈەن تېغى، گۈەنجى تېغى، گۇلاڭ ئارىلى، مېيجۇ ئارىلى، جىنخۇ كۆلى، تاۋيۈەن غارى، يۇخۇا غارى قاتارلىقلار بار. يەنە كەي-يۈەن ئىبادەتخانىسى، يۇڭچۈەن ئىبادەتخانىسى، گۇاڭخۇا ئىبادەتخانىسى، نەنشەن ئىبادەتخانىسى، مازۇ بۇتخا-نىسى قاتارلىق ئىبادەتخانا ۋە بۇتخا-نلار بار، شۇنىڭدەك ۋاڭ شېنجى، جۇشى، جېڭ چېڭگۇڭ، لىن زېشۇ، چېن جياڭبېڭ قاتارلىقلارنىڭ تۇرال-غۇلىرىنىڭ ئىزلىرى بار.



فۇجىيەن ۋۋىي تېغىنىڭ مەنزىرىسى.

جياڭشى ئۆلكىسى

جياڭشى ئۆلكىسى قىسقارتىلىپ «گەن» (赣) دەپ ئاتىلىدۇ. چاڭجياڭ دەرياسىنىڭ ئوتتۇرا ۋە تۆۋەن ئېقىنىنىڭ جەنۇبىي قىرغىقىغا جايلاشقان بولۇپ، ئۆلكە مەركىزى نەنچاڭ، چاڭجياڭنىڭ غەربىي جەنۇب قىسمىغا جايلاشقانلىقتىن مۇشۇ نام بىلەن ئاتالغان. مەزكۇر ئۆلكە تاڭ دەۋرىدە جياڭنەن غەربىي ئۆلكىسىگە قاراشلىق بولغان، كېيىنچە جياڭشى تەپتىش مەھكىمىسى تەسىس قىلىنغان، بۇنىڭ بىلەن جياڭشى دېگەن بۇ نام قوللىنىشقا باشلانغان. سۇڭ سۇلالىسىدە جياڭنەن غەربىي مەمۇرىي رايونى تەسىس قىلىنىپ، جياڭشى مەمۇرىي رايونى دەپ ئاتالغان. يۈەن سۇلالىسىدە جياڭشى ئۆلكىسى تەسىس قىلىنغان. مىڭ سۇلالىسىدەمۇ جياڭشى ئۆلكىسى تەسىس قىلىنىپ كېيىنچە جياڭشى پەرمانبەردار مەھكىمىسىگە ئۆزگەرتىلگەن. چىڭ سۇلالىسىدە جياڭشى ئۆلكىسىگە ئۆزگەرتىلىپ، ئۆلكە نامى تاكى بۈگۈنگىچە ئۆزگەرتىلمەي كەلدى. مەزكۇر ئۆلكىنىڭ يەر مەيدانى 170 مىڭ كىۋادرات كىلومېتىر كېلىدۇ، نوپۇسى 44 مىليون 570 مىڭ (2008) غا يېتىدۇ، خەنزۇ، خۇيزۇ، مياۋزۇ، شېزۇ، ياۋزۇ قاتارلىق مىللەتلەر بار.

جياڭشى ئۆلكىسىنىڭ يەر شەكلى ئىپتىدائىي تۈزلەڭلىكى، ئوتتۇرا جياڭشى ئىدىرلىقى، جەنۇبىي جياڭشى ۋە شەرقىي - غەربىي چېگرادىكى تاغلىقتىن ئىبارەت ئۈچ قىسىمدىن تەشكىل تاپقان بولۇپ، شىمالىي تەرىپى ئوچۇق ئويمانلىق يەر تۈزۈلۈشىگە ئىگە. گەنجياڭ، فۇخې، شىنچىياڭ، راۋخې، شىۋشۋې قاتارلىق دەريالار پويانچۇ كۆلى ئارقىلىق چاڭجياڭ دەرياسىغا قويۇلىدۇ، پويانچۇ جۇڭگو بويىچە ئەڭ چوڭ تاتلىق سۇ لۇق كۆلدۇر.

جياڭشىنىڭ كىلىماتى سۈبتىروپىك بەلباغ نەم مۇسسون شاماللىق كىلىماتقا ياتىدۇ، تۆت پەسلى ئېنىق، ياز ۋە كۈزدە قۇرغاق، قىشتا ھاۋا تۇپان

تۇق، ئەتىيازدا سوغۇق بولىدۇ. ئەتىيازدا قارا ئۇرۇك يامغۇرى كۆپ بولىدۇ. يازدا قارا يامغۇر كۆپ بولىدۇ، يىللىق ئوتتۇرىچە ھاۋا تېمپېراتۇرىسى 16℃ تىن 20℃ قىچە، يىللىق ئوتتۇرىچە ھۆل - يېغىن مىقدارى 1300 مىللىمېتىردىن 1900 مىللىمېتىرغىچە بولىدۇ.

جياڭشى ئۆلكىسىنىڭ بايلىقى مول، مەھسۇلاتلىرى كۆپ. ئاشلىق زىرائىتى شالىنى ئاساس قىلغان بولۇپ، ئاساسلىقى جىئەن ئويمانلىقى ۋە پويانچۇ تۈزلەڭلىكىگە تارقالغان، بۇ جۇڭگونىڭ مۇھىم تاۋار ئاشلىقى ئىشلەپچىقىرىش بازىسىدۇر. جياڭشىنىڭ «بېلىق - گۈرۈچ يۇرتى»، پويانچۇنىڭ «بېلىق ئامبىرى» دېگەن نامى بار بولۇپ، يىلىغا نەچچە يۈز مىڭ كىلوگرام بېلىق ئىشلەپچىقىرىلىدۇ. يالتىراق بېلىق ئالاھىدە مەھسۇلاتى ھېسابلىنىدۇ. ئوتتۇرا جياڭشى تاغلىقىدا ئورمانلار بۈك - باراقسان ئۆسىدۇ. ئۇ جەنۇبىي جۇڭگو دىكى مۇھىم ياغاچ ماتېرىياللىرى، بامبۇك ماتېرىياللىرى، ئايپىلسىن ۋە چاي ئىشلەپچىقىرىش رايونلىرىنىڭ بىرى ھېسابلىنىدۇ. شىۋشۋېنىڭ «نىڭخۇڭ» چېپى ۋە ۋۇيۈەننىڭ «ۋۇ - لۇ» چېپى دۆلەت ئىچى ۋە سىرتىغا داڭلىق. جياڭشى مەملىكەت بويىچە ۋولفرام، مىس قاتارلىق قېزىلما بايلىقلار نۇقتىلىق ئىشلەپچىقىرىلىدۇ. خان رايون بولۇپ، جەنۇبىي جياڭشىدىكى دايۋ ۋولفرام كېنىنىڭ جۇڭگو ۋە چەت ئەللەرگە داڭقى چىققان. جياڭشىنىڭ شەرقىي شىمالىغا جايلاشقان دېشىڭ جۇڭگودىكى ئەڭ چوڭ مىس ئىشلەپچىقىرىش بازىسى رىنىڭ بىرى. جىڭدېجېن بازىسى فار - فۇر سانائىتىنى ئاساس قىلغان بازار بولۇپ، ئۇنىڭ «فار - فۇر پاي - تەختى» دېگەن نامى بار.

داڭلىق مەنزىرە نۇقتىلىرىدىن لۇشەن تېغى، چىڭيۈنپۇ، شىجۇڭشەن تېغى، لۇڭگۇڭ غارى قاتارلىقلار بار. ئىنقىلابىي خاتىرە جايلىرىدىن جىڭگاڭشەن، رۇيچىن ۋە ئەنيۈەن قاتارلىقلار بار.

شەندۇڭ ئۆلكىسى

شەندۇڭ ئۆلكىسى شەندۇڭ ئۆلكىسىنىڭ مەملىكەت بويىچە ئەڭ چوڭ «كۆكتات سېۋىتى» دېگەن كاتتا نامى بار، چۈنكى ئۇ جۇڭگونىڭ مۇھىم يېزا ئىگىلىك ئىشلەپچىقىرىش رايونى بولۇپلا قالماستىن، يەنە يېپى - جىڭ، شاڭخەي قاتارلىق چوڭ شەھەرلەرنىڭ كۆكتات بازارلىرىنى كۆكتات بىلەن تەمىنلىگۈچى ئورۇنلارنىڭ بىرى ھېسابلىنىدۇ.

شەندۇڭ قىسقارتىلىپ «لۇ» (鲁) دەپ ئاتىلىدۇ. ئۆلكە مەركىزى جىنەن. مەزكۇر ئۆلكە تەيخاڭشەن تاغلىرىنىڭ شەرقىدە بولغانلىقتىن، مۇشۇ نام بىلەن ئاتالغان. شەندۇڭ ئۆلكىسى خۇاڭخې دەرياسىنىڭ تۆۋەن ئېقىنىغا جايلاشقان. شەرقىي تەرىپى بوخەي دېڭىزى بىلەن سېرىق دېڭىزغا تۇتىشىدۇ. شەندۇڭ يېرىم ئارىلى بىلەن لياۋدۇڭ يېرىم ئارىلى ئۇدۇل - مۇئۇدۇل قارىشىپ تۇرىدۇ. ئۇلار بوخەي قولىتۇقىنى قورشاپ تۇرىدۇ. يەر كۆلىمى 160 مىڭ كىۋادرات كىلو - مېتىر كېلىدۇ. يەر شەكلى تۈزلەڭلىك ۋە ئىدىرلىقلارنى ئاساس قىلىدۇ. ئوتتۇرا قىسمى كۆتۈرۈلۈپ تۇرغان تاغلىق، شەرقىي ۋە جەنۇبىي قىسمى سەل - پەل ئېگىز - پەس كەلگەن ئىدىرلىق، شىمالىي ۋە غەربىي شىمال قىسمى شىمالىي جۇڭگو تۈزلەڭلىكىنىڭ بىر قىسمىدىن ئىبارەت. نوپۇسى 92 مىليون 820 مىڭ (2008) غا يېتىدۇ.

شەندۇڭنىڭ كىلىماتى مۆتىدىل بەلباغ يېرىم نەم مۇسسون شاماللىق كىلىماتقا ياتىدۇ، كىلىماتى ئىللىق، تۆت پەسلى ئېنىق. شەندۇڭ يېرىم ئارىلىنىڭ 3000 كىلومېتىردىن ئارتۇق دېڭىز قىرغاق لىنىيەسى بار بولۇپ، پۈتۈن مەملىكەتنىڭ چوڭ قۇرۇقلۇق دېڭىز قىرغاق لىنىيەسىنىڭ 1/6 نى ئىگىلەيدۇ، مەملىكەت بويىچە ئىككىنچى ئورۇندا تۇرىدۇ، قىرغاققا يېقىن دېڭىز رايونى 170 مىڭ كىۋادرات كىلومېتىردىن ئاشىدۇ، بۇ پۈتۈن ئۆلكىنىڭ قۇرۇقلۇق يەر مەيدانىدىن سەل چوڭراق كېلىدۇ.





تەختىنى خېنەندە قۇرغان ياكى بۇتكەپ كەلگەن، جۇڭگودىكى يەتتە چوڭ قەدىمىي پايتەختنىڭ ئۈچىسى (لوياڭ، كەيفېڭ، ئەنياڭ) خېنەنگە جايلاشقان خېنەن ئۆلكىسىنىڭ يەر كۆلىمى تەخمىنەن 170 مىڭ كىۋادرات كىلومېتىر كېلىدۇ. نوپۇسى 102 مىليون (2008) غا يېتىدۇ. ئۆلكە مەركىزى جېڭجۇ. ئۇنىڭ غەربىي شىمالىدا تەيخاڭشەن تاغلىقى، غەربىي قىسمىدا غەربىي خېنەن تاغلىقى، جەنۇبىي قىسمىدا تۇڭبەيشەن تاغلىرى، دابېيشەن تاغلىقى، شەرقىي قىسمىدا خۇاڭخې، خۇيخې دەريالىرى تىنما تۈزلەڭلىكى، غەربىي جەنۇبىدا نەنياڭ ئويمانلىقى بار. كىلىماتى ئىللىق مۆتىدىل بەلباغ - سۈبىتروپىك بەلباغ مۇسسون شاماللىق كىلىماتقا ياتىدۇ، يىللىق ئوتتۇرىچە ھاۋا تېمپېراتۇرىسى 12°C تىن 16°C قىچە، يىللىق ئوتتۇرىچە ھۆل - يېغىن مىقدارى 500 مىللىمېتىردىن 1000 مىللىمېتىرغىچە كېلىدۇ.

شەندۇڭنىڭ داڭلىق مەھسۇلاتلىرى ھېسابلىنىدۇ. شەندۇڭ ئۆلكىسىنىڭ قاتنىشى تەرەققىي قىلغان بولۇپ، بېيجىڭ - شاڭخەي تۆمۈر يولى، بېيجىڭ - جىۈلۇڭ تۆمۈر يولى ئۆلكىنى شىمالدىن جەنۇبقا كېسىپ ئۆتىدۇ، چىڭداۋ - جىنەن تۆمۈر يولى شەرق - تىن غەربكە كېسىپ ئۆتەدۇ، چىڭداۋ پورتى جۇڭگو - نىڭ دېڭىز بويىدىكى بەش چوڭ پورتىنىڭ بىرى بولۇپ قالدى. يەنئەي پورتى، رىد - جاۋ پورتى، لۇڭكۇ پورتى يەرلىك پورتلاردۇر.

قېزىلما بايلىقلىرى مول. مو-لىبىدىن، ئاليۇمىن، ئالتۇن، تەبىئىي شۇلتا زاپىسى مول بولۇپ، سۈپىتى ياخشى. كۆمۈر، نېفىت، تەبىئىي گاز ۋە ئورمان بايلىقى مەملىكەت بويىچە مۇھىم ئورۇندا تۇرىدۇ. ئاساسلىق سانائەتلىرىدىن كۆمۈر، يېمەكلىك، توقۇمىچىلىق سانائىتى قاتارلىقلار بار. خېنەننىڭ يېزا ئىگىلىكى تەرەققىي قىلغان بولۇپ، بۇغداي، قۇرۇق-

جىنەن شەھىرى شەندۇڭ ئۆلكىسىنىڭ ئوتتۇرا قىسمىغا جايلاشقان بولۇپ، مەشھۇر تارىخ - مەدەنىيەت شەھىرى ھېسابلىنىدۇ. بۇلاقلرى كۆپ بولغانلىقتىن، بۇ شەھەر «بۇلاق شەھىرى» دەپ ئاتىلىدۇ.

شەندۇڭ يېرىم ئارىلىدىكى ئىدىرلىققا بىر نەزەر.

دۇ. دېڭىز ياقىسىدىكى سۇ رايونىدا كۆپ خىل دېڭىز مەھسۇلاتلىرى ئىشلەپچىقىرىلىدۇ، بۇنىڭ ئىچىدە پىراۋن، يەلپۈگۈچسىمان قۇلۇلە، سەدەپ، موردىنا ئوتى، دېڭىز كىرىپسى قاتارلىق قىممەتلىك دېڭىز مەھسۇلاتلىرىنىڭ ئېكسپورت مىقدارى پۈتۈن مەملىكەت بويىچە بىرىنچى ئورۇندا تۇرىدۇ.

**خېنەن ئۆلكىسى** خېنەن ئۆلكىسى خۇاڭخې دەرياسىنىڭ ئوتتۇرا - تۆۋەن ئېقىنىغا جايلاشقان بولۇپ، خۇاڭخې دەرياسىنىڭ جەنۇبىدا بولغانلىقتىن مۇشۇ نام بىلەن ئاتالغان. ئۇ 2000 نەچچە يىلنىڭ ئالدىدا جۇڭگودىكى توققۇز ئايماقنىڭ مەركىزى بولغان يۈجۇ ئايمىقى بولغانلىقتىن، قىسقار-

شەندۇڭ ئۆلكىسىنىڭ قېزىلما بايلىقلىرى مول بولۇپ، 140 خىلدىن ئارتۇق قېزىلما بايلىق بايقالدى. ئۇ جۇڭگونىڭ مۇھىم ئالتۇن ئىشلەپچىقىرىش رايونى بولۇپ، ئالتۇن مەھسۇلاتى پۈتۈن مەملىكەتنىڭ 1/4 ىدىن كۆپرەكىنى ئىگىلەيدۇ. خام نېفىت مەھسۇلاتى پۈتۈن مەملىكەتنىڭ نېفىت ئومۇمىي مەھسۇلاتىنىڭ تەخمىنەن 1/3 ىنى ئىگىلەيدۇ. غالبىيەت نېفىتلىكى جۇڭگونىڭ مەشھۇر چوڭ نېفىتلىكىدۇر. يەنجۇ كۆمۈر كانى مەملىكەت بويىچە ئون چوڭ كۆمۈر بازىسىنىڭ بىرى ھېسابلىنىدۇ.

تىلىپ «يۈ» (豫) دەپ ئاتالغان ھەمدە يەنە «ئوتتۇرا ئايماق»، «ئوتتۇرا تۈزلەڭلىك» دېگەن ناملارمۇ بار. ئۇزاق تارىخى دەۋر - لەردە خېنەن جۇڭگو - نىڭ سىياسىي، ھەر - بىي، ئىقتىساد ۋە مەدەنىيەت ئىشلىرىدا باشتىن - ئاخىر مۇھىم ئورۇننى ئىگىلەپ كەلگەن. ئىلگىرى - كېيىن بولۇپ 10 نەچچە سۇلالە پاي-



خېنەن لوياندىكى لۇڭخېن غارىدىكى فېڭشىيەن ئىبادەتخانىسى. (سۈرەتنى يىن خېشىيەن تارتقان)

شەندۇڭ ئۆلكىسى مەشھۇر مېۋە ۋە - چىۋە ماكانى، بولۇپمۇ يەنئەينىڭ ئالمىسى، لەيياڭنىڭ نەشپۈتى ئەڭ داڭلىق. شەندۇڭنىڭ چوڭ يەر ياڭىقى، لۇڭشەن تېرىقى، لەيۋۇ زەنجىۋىلى، ساڭشەن سامسىقى قاتارلىقلارمۇ

تۇلغان كۆك تاماكا ۋە كۈنجۈتنىڭ ئومۇمىي مەھسۇلات مىقدارى مەملىكەت بويىچە بىرىنچى ئورۇندا تۇرىدۇ. قۇرۇتۇلغان كۆك تاماكا كىسىنىڭ سۈپىتى ياخشى بولۇپ، ئۇ پۈتۈن مەملىكەتتىكى تاماكا سا- نائىتىنىڭ ئاساسلىق خام ئەشيا بازىسىدۇر.

خېنەننىڭ داڭلىق ئاسارەتقىد- لىرى بىرقەدەر كۆپ بولۇپ، ئاساس- لىقلىرىدىن لوياڭنىڭ ئاق ئات ئىبا- دەتخانىسى، لۇڭمېن غارى (مىڭئوي)، كەيفېڭ تۆمۈر مۇنارى، ئەنياڭدىكى يىن خارابىسى، گۇڭيىدىكى سۇڭ مەقبەرىسى، دېڭفېڭدىكى سۇڭشەن تېغى، شياۋلىن ئىبادەتخانىسى، يەنە- يياڭدىكى ۋۇلۇڭگاڭ دۆڭلۈكى قاتار- لىقلار بار.

**خۇبېي ئۆلكىسى** خۇبېي چۈمەدە- نىيىتىنىڭ بۆشۈكى بولۇپ، پارلاق چۈمەدەنىيىتى خۇبېي ئۆلكىسىنىڭ نامىنى دۆلەت ئىچى ۋە سىرتى- غا چىقارغان. خەنجۇ، چۈجۈ تىياتىر- لىرى خۇبېينىڭ يەرلىك تىياتىرلى- رىدۇر. خۇاڭمېي ناھىيەسىنىڭ چاي يىغىش ئەلنەغمىسى، خۇبېينىڭ چوڭ دۈمبىسى، ۋۇخەن سېرىكى قاتار- لىقلارنىڭ دۆلەت ئىچى ۋە سىرتىدا نامى بار.

خۇبېي ئۆلكىسى جۇڭگونىڭ ئوتتۇرا قىسمىغا، چاڭجياڭ دەرياسى- نىڭ ئوتتۇرا ئېقىنىدىكى دۇڭتىڭخۇ كۆلىنىڭ شىمالىغا جايلاشقان، شۇڭا بۇ ئۆلكە خۇبېي دەپ ئاتالغان. ئۆلكە مەركىزى ۋۇخەن. قىسقارتىلما نامى «ئې» (鄂). يەر كۆلىمى 190 مىڭ كىۋادرات كىلومېتىر كېلىدۇ، نوپۇ- سى 60 مىليون 380 مىڭ (2008) غا يېتىدۇ.

خۇبېينىڭ يەر شەكلى ئاساسىي جەھەتتىن شەرق، غەرب ۋە شىمال تەرەپلىرىنى تاغلار قورشاپ تۇرغان، ئوتتۇرىسى پەس ھەم تەكشى كەلگەن، جەنۇبىي تەرەپكە قاراپ ئوچۇقراق ھا- لەتتە تۇرغان تولۇق بولمىغان ئويمان- لىقتىن ئىبارەت. غەرب، شىمال،

شەرق ئۈچ تەرىپىنى ۋۇلىڭشەن، ۋۇ- شەن، داباشەن، ۋۇداڭشەن، تۇڭبەي- شەن، داييېشەن، مۇفۇشەن قاتارلىق تاغلار ئوراپ تۇرىدۇ. چاڭجياڭ، خەن- شۈي دەريالىرىنى غول ئېقىن قىلغان سۇ سىستېمىسى بار بولۇپ، دەريا ئېقىنلىرى چەمبەرچاس كېسىشىپ تۇرىدۇ. كۆللەر ئاسماندىكى يۇل- تۇزلاردەك سانجاق - سانجاق تارقا- لغان بولۇپ، «مىڭلىغان كۆللىرى بار ئۆلكە» دېگەن نامى بار. كىلىماتى سۈبىتروپىك بەلباغ مۇسسون شامال- لىق كىلىماتقا مەنسۇپ بولۇپ، قىش- لىقى سوغۇق، يازلىقى ئىسسىق بو- لىدۇ. يىللىق ئوتتۇرىچە تېمپېراتۇ- رىسى 13℃ تىن 18℃ قىچە، يىللىق ھۆل - يېغىن مىقدارى 800 مىللى- مېتىردىن 1600 مىللىمېتىرغىچە بولىدۇ.

خۇبېي ئىزچىل تۈردە جۇڭگو- نىڭ ئىچكىرى رايونىدىكى سانائەتنى نۇقتىلىق قۇرۇۋاتقان ئۆلكىلەرنىڭ بىرى بولۇپ، مېتاللورگىيە، ماشى- نىسازلىق، ئېلېكتر كۈچى، كۆمۈر، توقۇمىچىلىق، قەغەز ياساش قاتارلىق سانائەتلىرى بار. خۇبېي يەنە جۇڭگو- نىڭ مۇھىم تاۋار ئاشلىقى، پاختا، مايلىق دان، چوشقا، سۇ مەھسۇلاتلى- رى، قۇش - توخۇم قاتارلىقلارنى ئۇ- نۇپرسال ئىشلەپچىقىرىدىغان بازىسى ۋە ئورمان ئالاھىدە مەھسۇلاتلىرى با- زىسىدۇر. ئاساسلىق زىرائەتلىرى جياڭخەن تۈزلەڭلىكىگە مەركەزلەش- كەن بولۇپ، «بېلىق ۋە گۈرۈچ ماكا- نى» دېگەن نامى بار.

خۇبېينىڭ قاتنىشى قولايلىق بولۇپ، بېيجىڭ - گۇاڭجۇ، جياۋ- زو - جىچېڭ، شياڭفەن - چۇڭچىڭ، ۋۇخەن - دەنجياڭكۇ، جىچېڭ - لىجۇ قاتارلىق تۆمۈريوللار بار. مەزكۇر ئۆلكىنىڭ تاشيول ۋە سۇ ترانسپورتىمۇ تەرەققىي قىلغان. كۆپلىگەن دۆلەت دەرىجىلىك تاشيول ۋە يۇقىرى سۈرئەتلىك تاشيوللار تاشيول تورىنى ھاسىل قىلغان. چاڭجياڭ، خەنجياڭ دەريالىرى بىلەن بېيجىڭ - گۇاڭجۇ تۆمۈريولى ۋۇ-

خەن شەھىرىدە كېسىشىپ، ئۇنى ئىسمى - جىسىمغا لايىق قاتناش تۈ- گۈنىگە ئايلاندۇرغان.

سايياھەت بايلىقى مول بولۇپ، چاڭجياڭ سەنشيا بوغۇزى، تەرىقەت دىنىنىڭ داڭلىق تېغى ۋۇداڭشەن تې- غى، شېننۇڭجيا، شۇنىڭدەك چاڭجياڭ قەدىمىي ئادىمىنىڭ خارابىسى، چۈج- يالىڭ مەدەنىيىتى خارابىسى، قەدىم- كى ئۈچ پادىشاھلىقنىڭ مەشھۇر جاي- لىرى ۋە چۈ بەگلىكى پايتەختىنىڭ خارابىسى بولغان «جىنەنچېڭ شەھ- رى» قاتارلىق نۇرغۇنلىغان گۈزەل تاغ - دەريالىرى بىلەن مەدەنىيەت يا- دىكارلىقلىرى ھەم ئاسارەتقىلەر تەڭ ھازىرلانغان سايياھەت مەنزىرىلى- رى بار.

**ۋۇداڭشەن تېغى** ۋۇداڭشەن تېغى جۇڭگودىكى مەشھۇر تاغ، تەرىقەت دە- نىنىڭ مۇقەددەس جايى، داڭلىق مەد- زىرىلىك رايون بولۇپ، ئۇنىڭ يەنە تەيخېشەن تېغى دېگەن ناممۇ بار. ئۇ جىنلىڭ، داباشەن تاغلىرىنىڭ شەرق- قە سوزۇلغان قىسمى بولۇپ، خۇبېي ئۆلكىسىنىڭ غەربىي شىمالىي قىس- مىغا، خەنجياڭ دەرياسىنىڭ جەنۇبىي قىرغىقىغا جايلاشقان. ئۇ شىيەن شەھىرى، فاڭشىيەن ناھىيەسى، دەنج- يياڭكۇ شەھىرى ۋە گۇچېڭ ناھىيە- لىرى ئارىلىقىدا ئېگىز - پەس ھا- لەتتە سوزۇلۇپ ياتىدۇ. ئاساسلىق چوققىسى بولغان تىيەنجۇ چوققىسى دەنجياڭكۇ شەھىرىنىڭ غەربىي جەنۇ- بىغا جايلاشقان بولۇپ، دېڭىز يۈزىدىن ئېگىزلىكى 1621 مېتىر كېلىدۇ.

ۋۇداڭشەن تېغىدا يەنە زور كۆ- لەمدىكى تەرىقەت دىنى قۇرۇلۇشلىرى توپى ۋە نۇرغۇنلىغان مەدەنىيەت ياد- دىكارلىقلىرى ۋە ئاسارەتقىلەر ساقلانغان. قەدىمكى قۇرۇلۇشلار توپى ئاساسىي چوققىنىڭ شىمالىغا جايلاشقان بولۇپ، كۆپرەكى قەدىمكى شەرقىي ئىلاھلار يولىنىڭ ئىككى تە- رىپىگە مەركەزلەشكەن. تاڭ سۇلالى- سىنىڭ جېنگۇەن يىللىرىدا بەش ئەجدىھا ئىبادەتخانىسى مۇشۇ جايغا سېلىنغان. سۇڭ ۋە يۈەن سۇلالىرىدە



قۇرۇلۇشلار كۆپەيگەن. مىڭ سۇلالە - سىنىڭ يۇڭلى يىللىرىدا كەڭ كۆ - لەمدە قۇرۇلۇش قىلىنىپ، 33 ھە - شەمەتلىك تەرىقەت دىنى ساڭرامى قۇرۇلۇش توپى، 39 كۆۋرۈك، 12 شىپاڭ ۋە سۇپا سېلىنغان ھەمدە «ئىلاھلار يولى» تاشتىن قوپۇرۇلۇپ چىقىلغان، قۇرۇلۇش ئومۇمىي كۆل - مى 1 مىليون 600 مىڭ كىۋادرات مېتىرغا يەتكەن. 20 مىڭ ئېغىز تە - رىقەت دىنى ساڭرامى قۇرۇلۇشى 70 كىلومېتىر ئۇزۇنلۇققا سوزۇلغان. تەنجۇ چوققىسىغا سېلىنغان مېتال قەسىر (يەنە ئالتۇن چوققا دەپمۇ ئا - تىلىدۇ) تۆت تەرىپى تىك، ئۆگزىسى توققۇز قىرلىق قەسىر بولۇپ، مىس - تىن قويۇپ ئالتۇندىن ھەل بەرگەن قۇرۇلما دېتاللىرىنى پەرىچىلەپ، تۇرۇملۇق تۇتاشتۇرۇپ ۋە كەپشەرلەپ ياساپ چىقىلغان، ئومۇمىي ئېغىرلى - قى 90 توننا بولۇپ، جۇڭگودا ھازىر بار بولغان مىستىن ياسالغان ئەڭ چوڭ قۇرۇلۇشتۇر.

**خۇنەن ئۆلكىسى** خۇنەن ئۆلكىسى - نىڭ يەرەڭگۈل (نېلۇپەر) يۇرتى دېگەن نامى بار. شىمالىي تەرىپى چاڭجياڭ دەرياسىغا تۇتىشىپ تۇرىدۇ، جەنۇبىي تەرىپى گۇاڭدۇڭ بىلەن چېگرالىنىدۇ، ئورنى دۇڭتىڭخۇ كۆلىنىڭ جەنۇ - بىدا بولغانلىقتىن، «خۇنەن» دەپ ئا - تالغان. شياڭجياڭ دەرياسى بۇ ئۆلكە - نى شىمالدىن جەنۇبقا كېسىپ ئۆت - كەنلىكتىن، قىسقارتىلىپ «شياڭ» (湘) دەپ ئاتالغان. يەر كۆلىمى تەخ - مىنەن 210 مىڭ كىۋادرات كىلومې - تىر كېلىدۇ. نوپۇسى 68 مىليون 10 مىڭ (2008) غا يېتىدۇ. ئۆلكە مە - ركىزى چاڭشا. خۇنەن ئۆلكىسى شەرق، جەنۇب، غەرب تەرەپلىرى تاغ - لىق ۋە ئىدىرلىق، ئوتتۇرا قىسمى سەل پەسەرەك كەلگەن، دۇڭتىڭخۇ كۆلىنى مەركەز قىلغان تاقىسىمان ئويمانلىقتۇر. غەربىي خۇنەندە ۋە - لىڭشەن، شۆفېڭشەن تاغلىرى بار، جەنۇبىدا نەنلىڭ تاغلىقى بار، بۇ تاغلارنىڭ ئارىلىقىغا نۇرغۇنلىغان تاغ - ئۆتكەللىرى ۋە كارىدورلار گىرەلە -

شىپ جايلاشقان بولۇپ، بۇ جاي قە - دىمدىن تارتىپلا مۇھىم قاتناش يولى، شۇنداقلا قىشلىق ۋە يازلىق مۇسسون شامىلى ئۆتىدىغان يول بولۇپ كە - لگەن. نەنلىڭ تاغلىرىدا قېزىلما باي - لىقلار مول بولۇپ، «رەڭلىك مېتاللار ماكانى» دېگەن نامى بار.

خۇنەننىڭ كىلىماتى سۈبىتروپىك بەلباغ نەم مۇسسون شاماللىق كىل - ماتقا ياتىدۇ. ئەتىيازلىقى تېمپېراتۇرا كۆپ ئۆزگىرىدۇ، يازدا ئىسسىق ئۇ - زۇن بولىدۇ، كۈزدە ھاۋا ئوچۇق ۋە ئىللىق، قىشتا سوغۇق قىسقا بو - لىدۇ، يىللىق ئوتتۇرىچە ھاۋا تېم - پېراتۇرىسى 16℃ تىن 18℃ قىچە بولىدۇ.

خۇنەننىڭ تاغ - دەريالىرى گۈ - زەل، ئاسار ئەتىقىلىرى كۆپ، ساياھەت بايلىقى مول. تارىخىي مەدەنىيەت مەشھۇر شەھىرى چاڭشا ۋە ماۋاڭدۇي - دىكى خەن دەۋرىگە ئائىت قەبرىدىن قېزىپ ئېلىنغان مەدەنىيەت يادىكار - لىقلىرى، يۇياڭدىكى دۇڭتىڭخۇ كۆلى ۋە يۇياڭ راۋىقى، جەنۇبىي چوڭ تاغ، چاڭدېدىكى تاۋخۇايۋەن، جۇجۇدىكى يەندى مەقبەرىسى، نىڭيۈەندىكى جىۋ - يىشەن تېغى ۋە شۇندى مەقبەرىسى، شىمېندىكى جياشەن ئىبادەتخانىسى ۋە چوڭ ۋاڭ مەقبەرىسى، لىنجۇدىكى سۈشيەنلىك، لۇدىدىكى مېيجياڭ دە - رى، ياسى، شاۋشەندىكى ماۋ زېدۇڭنىڭ كو - نا تۇرالغۇسى قاتارلىقلارنىڭ ھەممىسى ناھايىتى داڭلىق. چاڭجياڭ دۆلەت - لىك ئورمان باغچىسى «دۇنيا مىراس - لىرى تىزىملىكى» گە كىرگۈزۈلدى. غەربىي خۇنەندە ياشاۋاتقان تۇجىازۇ، مياۋزۇ، دۇڭزۇ، ياۋزۇ، بەيزۇ قاتارلىق ئاز سانلىق مىللەتلەر ناخشا ئېيتىش، ئۇسسۇل ئويناشقا ماھىر بولۇپ، نۇر - غۇنلىغان ئۆزگىچە ئەنئەنىۋى ئورپ - ئادەتلىرىنى ساقلاپ قالغان. غەربىي خۇنەندىكى مىللىي ئورپ - ئادەتلەر ساياھەت بايلىقى غايەت زور ئېچىش يوشۇرۇن كۈچىگە ئىگە.

خۇنەننىڭ مەھسۇلاتلىرى مول بولۇپ، ئەڭ ۋەكىللىك خاراكتېرىگە ئىگىلىرىدىن دۆلەت ئىچى ۋە سىر - تىغا داڭلىق خۇنەن كەشتىسى ۋە نە -

پىس ياسالغان لىۋياڭ تىلىمىدىكى (پوجاڭزىسى) قاتارلىقلار بار. ئۆزگە - چە تەملىك ئالاھىدە مەھسۇلاتلىرىدىن جۈنشەن يىنجېن چېپى، خۇنەن نېلۇ - پەرى، دۇڭتىڭ كۆمۈش بېلىقى، جياڭيۇغا چىلاپ قىزىتىپ پىشۇرۇل - غان ئۇزۇن ئۆمۈر كۆرۈش مەزىلىك پۇرچاق ئۇيۇتمىسى، سۇڭخۇا ھاك بى - لەن پىشۇرۇلغان تۇخۇمى قاتارلىقلار - نىڭ داڭقى بار.

**گۇاڭدۇڭ ئۆلكىسى** گۇاڭدۇڭ جۇڭگو چوڭ قۇرۇقلۇقىنىڭ جەنۇبىي ئۇچىغا جايلاشقان بولۇپ، شياڭگاڭ، ئاۋمېنلارغا تۇتىشىپ تۇرىدۇ، شەر - قىي جەنۇبىي ئاسىيادىكى دۆلەتلەرگە يېقىن. گۇاڭدۇڭنىڭ ئەۋزەل جۇغرا - پىيەلىك ئورنى قەدىمدىن تارتىپ ئۇ - نى دۆلەت ئىچى ۋە سىرتى بىلەن ئالاقە قىلىدىغان كۆزنەككە ئايلان - دۇرغان.

گۇاڭدۇڭ ئۆلكىسىنىڭ قىسقار - تىلما نامى «يۇ» (粤)، ئۆلكە مەركىزى گۇاڭجۇ. يەر كۆلىمى تەخمىنەن 180 مىڭ كىۋادرات كىلومېتىر كېلىدۇ، نوپۇسى 80 مىليون 490 مىڭ (2008) غا يېتىدۇ. يەر تۈزۈلۈشى جەھەتتە شىمالىي تەرىپى ئېگىز، جە - نۇبىي تەرىپى پەس بولۇپ، تاغلىق ۋە ئىدىرلىقلارنى ئاساس قىلىدۇ. لوفۇ - شەن، جىۋليەنشەن، يۈنكەيداشەن قا - تارلىق تاغلىرى بار. دېڭىز ياقىسى ئەتراپىدا تار ۋە كىچىك تۈزلەڭلىكى بار. جۇجياڭ دەرياسى دېلتىسى ناھا - يىتى مەشھۇر. دېڭىز قىرغىقى ئەگرى - بۈگرى بولۇپ، ئوبدان پورت ۋە دېڭىز قولىتۇقلىرى كۆپ، ئاساس - لىق دەريالىرىدىن جۇجياڭ دەرياسى بار. كىلىماتى سۈبىتروپىك ۋە تىرو - پىك بەلباغ مۇسسون شاماللىق كى - لىماتقا تەۋە. تېمپېراتۇرىسى يۇقىد - رى، يامغۇرى كۆپ، ياز ۋە كۈز پەس - لىدە تىروپىك سىكلونى ۋە تەيفىڭ بورنى كۆپ بولىدۇ. كۆپىنچە رايون - لىرىنىڭ يىللىق ئوتتۇرىچە ھاۋا تېمپېراتۇرىسى 19℃، يىللىق ئوت - تۇرىچە ھۆل - يېغىن مىقدارى 1300 مىللىمېتىردىن 2000 مىل -



گۇاڭجۇ جۇجياڭ دەرياسىنىڭ كىچىك مەنزىرىسى.

ئاز سانلىق مىللەت ئاپتونوم رايونى، شۇنداقلا مەملىكەت بويىچە ئاز سانلىق مىللەتلەر ئەڭ كۆپ ئۆلكە (رايون) لەرنىڭ بىرى، مەركىزى ئەدەبىيەتنىڭ.

گۇاڭشىنىڭ يەر شەكلى تاغلىق يەرلەرنى ئاساسى قىلىدۇ. گۇاڭشىنىڭ ئومۇمىي گېئومورفولوگىيەلىك ھالىتى «سەككىز ئۇلۇش تاغ، بىر ئۇلۇش سۇ، بىر ئۇلۇش ئېتىزلىق» بولۇپ، پەس تاغلىق، ئىدىرلىق گۇاڭشىنىڭ يەر شەكلى ئالاھىدىلىكىدۇر. تۈزلەڭلىكلەر تارقاق جايلاش. قان، كارست يەر شەكلى كەڭ تارقالغان بولۇپ، جۇڭگونىڭ كارستلىق يەر شەكلى كەڭ تارقالغان تىپىك رايونلىرىنىڭ بىرى. ئۇنىڭدا شەكىللەنگەن ئۆزگىچە مەنزىرىلەر ئاپتونوم رايونىنىڭ قىممەتلىك ساياھەت بايلىقى ھېسابلىنىدۇ. بۇنىڭ ئىچىدە گۈيلىن، ياڭشۇ ئەتراپلىرى ئەڭ تىپىك بولۇپ، ياپېشىل تاغلىرى، كۆركەم سۇلىرى، ئاجايىپ غارلىرى، گۈزەل تاشلىرى دۇنياغا داڭلىق.

گۇاڭشى سۇبىتروپىك بەلباغنىڭ نەم مۇسسون شامال كىلىماتلىق رايونىغا جايلاشقان بولۇپ، كىلىماتى ئىللىق، قۇياش نۇرى يېتەرلىك، يامغۇر مىقدارى مول، ياز ئۇزۇن ھەم قاتتىق ئىسسىق بولىدۇ، قىشتا بەزىدە تۆستاتتىن سوغۇق بولىدۇ، يىللىق ئوتتۇرىچە تېمپېراتۇرىسى 17℃ تىن 23℃ قىچە بولىدۇ.

گۇاڭشى جۇاڭزۇ ئاپتونوم رايونىدا 900 دىن كۆپ دەريا بار بولۇپ، مەملىكەت بويىچە دەريا ئېقىنلىرىنىڭ زىچلىقى يۇقىرىراق رايوندۇر. ئاساسلىق دەريالاردىن قىزىلسۇ دەرياسى، لىجۇجياڭ، يۇجياڭ، گۇجياڭ، شۇنچىياڭ، زوچياڭ، يۇجياڭ قاتارلىقلار بار. لىجياڭ دەرياسىنىڭ يۇقىرى ئېقىنى بىلەن شياڭجياڭ دەرياسىنىڭ ئارىلىقىدا چىن دەۋرىدە قېزىلغان لىجۇ ئۆستىڭى بار بولۇپ، ئۇنىڭ ئۇزۇنلۇقى تەخمىنەن 30 نەچچە كىلومېتىر كېلىدۇ، ئۇ تارىختا چاڭجىياڭ سۇ سىستېمىسى بىلەن جۇجياڭ

تارلىقلار بار. يىراق ئوكيان ترانسپورتى بەش قىتئەدىكى 100 دىن ئارتۇق دۆلەت ۋە رايوننى قاپلايدۇ. داڭلىق ئاسار-ئەتىقە مەشھۇر جاي-لىرىدىن ئاساسلىقى لوفۇ، شىچياۋ، دەنشىيا، دېڭخۇدىن ئىبارەت تۆت مەشھۇر تاغ، گۇاڭشىياۋ، نەنخۇا، كەييۈەن، چىڭيۈندىن ئىبارەت تۆت مەشھۇر ئىپادە-دەتخانا بار، يەنە شىڭخۇ كۆلى، خۇمىن بازىرى، سۇن جۇڭشەن ئەپەندىنىڭ تۇرالغۇسى، جۇڭشەن خانىرە سارىيى، خۇاڭخۇاگاڭ 72 ئىنقىلابىي قەھرىمانلار قەبرىستانلىقى، گۇاڭجۇ قوزغىلىڭى قۇربانلار قەبرىستانلىقى، گۇاڭجۇ دېھقانلار ھەرىكىتى كۆرسىتىش كونا ئورنى قاتارلىقلار بار.

**گۇاڭشى جۇاڭزۇ ئاپتونوم رايونى**

گۇاڭشى جۇاڭزۇ ئاپتونوم رايونى جۇڭگونىڭ جەنۇبىي قىسمىغا جايلاشقان. چىن سۇلالىسى دەۋرىدە گۈيلىن ۋىلايىتىگە قاراشلىق يەر بولغانلىقتىن، قىسقارتىلىپ «گۈي» (桂) دەپ ئاتالغان. ئومۇمىي يەر كۆلىمى تەخمىنەن 240 مىڭ كىۋادرات كىلومېتىر كېلىدۇ. جەنۇبىي تەرىپى بېيىۋ قولىقىغا (شىمالىي قولىقىغا) يانداش تۇرىدۇ، غەربىي جەنۇبى ۋە يېتىنچى بىلەن چېگرالىنىدۇ. 637 كىلومېتىر ئۇزۇنلۇقتىكى دۆلەت چېگرىسى ۋە 1695 كىلومېتىر ئۇزۇنلۇقتا دېڭىز قىرغىقى لىنىيەسى بار بولۇپ، ئۇ جۇڭگونىڭ غەربىي جەنۇبىدىكى ماددىي ئەشىيالارنى ئېكسپورت - ئىمپورت قىلىدىغان مۇھىم ئۆتكۈزۈش يولىدۇ.

گۇاڭشىنىڭ نوپۇسى 49 مىليون 740 مىڭ (2008) بولۇپ، جۇاڭزۇلارنى ئاساسىي گەۋدە قىلغان

لىمىتىرىغىچە بولىدۇ. گۇاڭدۇڭ جۇڭگونىڭ ئاساسلىق گۈرۈچ ئىشلەپچىقىرىش رايونلىرىدىن بىرى. ئىقتىسادىي زىرائەتلىرىدىن شېكەر قومۇش، پىلە باقىدىغان ئۈجمە دەرىخى قاتارلىقلار بار، شېكەر قومۇشىنىڭ مەھسۇلاتى مەملىكەت بويىچە بىرىنچى ئورۇندا تۇرىدۇ. گۇاڭدۇڭ جۇڭگونىڭ تىرەپىك ۋە سۈپەتلىك روپىك بەلباغ مېۋىلىرى بازىسى بولۇپ، ئاپپىلىس، بانان، ئاناناس، لىجى قاتارلىقلار ۋۇلىڭ تېغىنىڭ جەنۇبىدىكى تۆت چوڭ ئېسىل مېۋە ھېسابلىنىدۇ. جۇجياڭ دەرياسى دېلتىسى جەنۇبىي جۇڭگودىكى يېنىك سانائەت بازىسىدۇر.

تۆمۈريوللاردىن بېيجىڭ - گۇاڭجۇ، گۇاڭجۇ - جىۋۇڭ، گۇاڭجۇ - سەنشۈي، لىتاڭ - جىيەنجىياڭ تۆمۈر يولى قاتارلىقلار بار. ئىچكى دەريا ترانسپورتى ناھايىتى مۇھىم ئورۇندا تۇرىدۇ. جۇجياڭ سۇ سىستېمىسى مەزكۇر ئۆلكىدىكى يېرىمدىن كۆپرەك رايونلارنى تۇتاشتۇرۇپ تۇرىدۇ. دېڭىز - ئوكيان ترانسپورتىمۇ ناھايىتى تەرەققىي قىلغان بولۇپ، چوڭ - كىچىك پورتلاردىن 10 نەچچىسى بار. ئاساسلىق پورتلاردىن خۇاڭپۇ، گۇاڭجۇ، شەنتۇ، جېنجياڭ، شېنجېن قا-



ئەتراپى پەس، ھالقىسىمان قورۇلمىغا ئىگە. ۋۇجىشەن تېغىنىڭ ئاساسىي چوققىسىنىڭ دېڭىز يۈزىدىن ئېگىزلىكى 1867 مېتىر بولۇپ، خەينەن ئارىلىدىكى ئەڭ ئېگىز چوققا، شۇنداقلا خەينەن ئارىلىنىڭ سىمۋولى ھېسابلىنىدۇ. ۋۇجىشەننى مەركەز قىلغان ھالدا، ئەتراپىغا قاراپ تاغ-لىق، ئىدىرلىق، پەلەمپەيسىمان (تېراسا)، دېڭىز ساھىلى تۈزلەڭلىك كى تەرتىپى بويىچە تۆۋەنلەپ بارىدۇ. ئاساسلىق دەريالاردىن نەندۇ دەرياسى، چاخۇا دەرياسى ۋە ۋەنچۈەن دەرياسى بار. ئۆلكە بويىچە تېمپېراتۇرا يۇقىرى

بىلەن لۈدىيەن غارى ئەڭ داڭلىق. گۈيلىندىن كېمىگە ئولتۇرۇپ لىج-ياڭ دەرياسىنىڭ ئېقىنىنى بويلاپ ماڭسىڭىز، ياڭشوغىچە بولغان يول ئۈستىدە زۇمرەتتەك سۈزۈك سۇ ۋە ياپيېشىل، ئاجايىپ كۆركەم چوققىلاردىن ھاسىل بولغان گۈزەل لىج-ياڭ دەرياسى مەنزىرىسىنى كۆرەلەيسىز.

### خەينەن ئۆلكىسى

خەينەن ئۆلكىسى جۇڭگونىڭ ئەڭ جەنۇبىدىكى ئۆلكە بولۇپ، ئۆلكە نامى خەينەن ئارىلىنىڭ نامىدىن كەلگەن. بۇ جاي سېھىرلىك تۇس ئالغان بولۇپ، ئەزەلدىن «ئالەمنىڭ ئۈچىتى» دەپ تەرىپلىنىپ كەلگەن. خەينەن ئۆلكىسى خەينەن ئارىلى، شۇنڭدەك شىشاتا-قىم ئاراللىرى، جۇڭشا تاقىم ئاراللىرى، نەنشا تاقىم ئاراللىرى قاتارلىق ئارال ۋە يوشۇرۇن خادا تاشلار ھەم ئەتراپىدىكى جەنۇبىي دېڭىز رايونىنى ئۆز ئىچىگە ئالىدۇ. يەر كۆلىمى 34 مىڭ كىۋادرات كىلومېتىر كېلىدۇ، دېڭىز رايونىنىڭ كۆلىمى 2 مىليون كىۋادرات كىلومېتىردىن ئاشىدۇ، قىسقارتىلما نامى «چيۈڭ» (琼)، ئۆلكە مەركىزى خەي-كۇ بولۇپ، نوپۇسى 8 مىليون 330 مىڭ (2008) غا يېتىدۇ. ئاز سانلىق مىللەتلەردىن لىزۇ، مياۋزۇ، خۇي-زۇ قاتارلىقلار بار. خەينەن ئارىلىنىڭ يەر شەكلى مەركىزىي قىسمى ئېگىز،

سۇ سىستېمىسىنى تۇتاشتۇرۇپ تۇرىدىغان مۇھىم قانال ئىدى. بۇنىڭدىن سىرت، يەر ئاستى دەريالىرىنىڭ سانى كۆپ، كۆلىمى چوڭ، سۇ مىقدارى مول.

گۇاڭشى جۇاڭزۇ ئاپتونوم رايونى يەنە ياغاچ ماتېرىياللىرى ۋە ئورمان زىرائەتلىرىنى ئاساسلىق ئىشلەپچىقىرىدىغان جايلارنىڭ بىرى ھېسابلىنىدۇ. ئۇنىڭ مول كۆمۈر، تۆمۈر بايلىقى زاپىسى سانائەتنى راۋاجلاندۇرۇشتا مۇھىم رول ئويناپ كەلدى. سانائىتى ئاساسلىقى پولات - تۆمۈر، ماشىنىسازلىق، سېمونت، توقۇمىچىلىق، قەغەز ياساش، ئۇن ئىشلەپچىقىرىش ۋە يېپەكچىلىك قاتارلىقلارنى ئۆز ئىچىگە ئالىدۇ.

ئاساسلىق رايونلۇق ئىقتىسادىي زىرائەتى شېكەر قومۇش بولۇپ، يەنە مېۋە - چېۋە ۋە ئۆي قۇشلىرى كۆپ ئىشلەپچىقىرىلىدۇ، بۇلاردىن باشقا يەنە بېلىقچىلىقمۇ بار.

### گۈيلىننىڭ تاغ - دەريالىرى گۈيلىن

لىن رايونى تىپىك كارستلىق يەر شەكلى رايونىدۇر. بۇ جاي كارستلىق غارلىرىنىڭ كۆپلۈكى، تاغ چوققىلىرىنىڭ غەلىتىلىكى، يەر ئاستى دەريالىرىنىڭ يېتىلىشى، يەر ئۈستىدە دەريا سۇلىرىنىڭ سۈزۈكلۈكى، تاغ ۋە سۇلىرىنىڭ بىر - بىرىگە ماسلىشىشى بىلەن زاھىر بولغان ئۆزگىچە جۇغراپىيەلىك لاندشافتى بىلەن دۇنياغا مەشھۇر. گۈيلىندىكى كارستلىق غارلاردىن يەنە چىشىڭيەن غارى



خەينەن ئارىلىدىكى كوكۇسزارلىقنىڭ ئەتىگەنلىك مەنزىرىسى. رى، يامغۇر كۆپ بولىدۇ، ياز پەسلى ئۇزۇن بولۇپ، قىش پەسلى بولمايدۇ، كىلىماتى تىروپىك بەلباغ كىلىماتىغا ياتىدۇ، يىللىق ھۆل - يېغىن مىقدارى 1500 مىللىمېتىردىن 2600 مىللىمېتىرغىچە بولىدۇ. ياز ۋ كۈزدە تىروپىك سىكلونى ۋە تەيفېڭ بورنى كۆپ يۈز بېرىدۇ.

خەينەننىڭ ئوتتۇرا قىسمىدىكى تاغلىق جايلار تىروپىك بەلباغ يامغۇرلۇق ئورمانلىرى ۋە مۇسسۇن شا-ماللىق يامغۇرلۇق ئورمانلىرىدىن تەشكىل تاپقان ئىپتىدائىي ئورمانلىق رايونىدۇر. پۈتكۈل ئارالدىكى بايلىق ئۆسۈملۈكلەرنىڭ تۈرى 2900 دىن ئاشىدۇ، دورىلىق ئۆسۈملۈكلەر 2500 خىلدىن كۆپرەكىنى ئىگىلەيدۇ، دورىلار قامۇسىغا كىرگۈزۈلگەن 500 تۈردىن ئاشىدۇ، بۇنىڭ ئىچىدە راكقا قارشى ئۆسۈملۈكلەردىن 317 قىسمى ئېگىز،



لىجياڭ دەرياسى بويىدىكى جىوماخۇاشەن مەنزىرىسى.







سىچۈەندىكى پەلەمپەي ئېتىزلار. (سۈرەتنى ياكى شاۋچۈەن تارتقان)

تۈرىدىغان سۇ ۋە قۇرۇقلۇق ئىسسىق پورت تۈرى جاسايدىسى جەھەتتىن شەكىللىنىپ بولىدى. سىچۈەن جۇڭگونىڭ غەربىي جەنۇب رايونىدىكى ئىقتىسادىي تەرەققىيات سەۋىيەسى ئەڭ يۇقىرى رايونغا ۋە ئىستراتېگىيەلىك ئارقا سەپ بازىسىغا ئايلاندى.

سىچۈەننىڭ ساياھەت بايلىقى مەملىكەت بويىچە ئالدىنقى قاتاردا تۇرىدۇ. دۇنيا تەبىئەت ۋە مەدەنىيەت مىراسلىرىدىن جىۋجەيگۇ جىلغىسى، خۇاڭلۇڭ، ئېمپىيەشەن تېغى، لېشەن تېغى، دۇجياڭيەن تومىسى ۋە چىڭ-چېڭشەن تېغى قاتارلىقلار بار. بۇلاردىن باشقا، دۆلەت دەرىجىلىك نۇقتىلىق داخلىق مەنزىرىلىك رايونلاردىن يەنە گۇڭگا تېغى، تۆت قىز تېغى ۋە جىيەنمېن شۇداۋ يولى قاتارلىقلار بار. جۇڭگونىڭ تارىخ - مەدەنىيەت مەشھۇر شەھەرلىرىدىن چېڭدۇ، زىڭگۇ قاتارلىقلار بار. سىچۈەننىڭ مۇشۇكى ئېيىقىنىڭ سانى پۈتۈن مەملىكەتتىكى مۇشۇكى ئېيىقىنىڭ %85 تىن كۆپرەكىنى ئىگىلەيدۇ، ئۇنىڭ مۇشۇكى ئېيىقى يۈرتى دېگەن كاتتا نامى بار. مۇشۇكى ئېيىق ساياھەت بايلىقى بولۇش سۈپىتى بىلەن، سەددىچىن سېپىلى، چىن شىخۇاڭنىڭ لەشكەر ۋە ئات ھەيكەللىرى بىلەن بىر قاتاردا تۇرىدۇ. ئۆرپ - ئادەت بايلىقلىرى مول ۋە رەڭدار بولۇپ، سىچۈەن قومۇشلىرى، سىچۈەن ھاراقلىرى دۆلەت ئىچى ۋە سىرتىغا داخلىق. سىچۈەن جۇڭگو ۋە چەت ئەل ساياھەتچىلىرى كۆز تىكىدىغان گۈزەل ساياھەت ئورنىغا ئايلاندى.

باغچىچە بولغان ھەر خىل كىلىماتلار كۆرۈلىدۇ. دېڭىز يۈزىدىن ئېگىزلىكى 5000 مېتىردىن ئاشىدىغان تاغ چوققىلىرى يىل بويى قار - مۇزلار بىلەن قاپلىنىپ تۇرىدۇ، مەنزىرىسى تاغ شارائىتىنىڭ ئۆزگىرىشىگە ئەگىشىپ ئۆزگىرىپ بارىدۇ، 10 چاقىدىن رىم ئارىلىقتا ئوخشاش بولمىغان ھاۋارايى كۆرۈلىدۇ.

سىچۈەن جۇڭگودىكى تاغ كۆپ ئۆلكىلەرنىڭ بىرى، ئېگىزلىك ۋە ئىدىرلىقلار پۈتۈن ئۆلكە يەر مەيدانىنىڭ تەخمىنەن %97.46 نى ئىگىلەيدۇ. سىچۈەن ئويمانلىقىنىڭ تۆۋەنكى قىسمىدىكى تۈزلەڭلىك ۋە ئىدىرلىقلاردىن باشقا، كۆپ قىسىم رايونلارنىڭ ئېگىزلىك پەرقى بىردەك 500 مېتىردىن ئاشىدۇ.

سىچۈەننىڭ سانائەت تارماقلىرى بىرقەدەر تولۇق بولۇپ، بۇنىڭ ئىچىدە پولات - تۆمۈر، ماشىنىسازلىق، ئېلېكترون، تەبىئىي گاز، خىمىيە سانائىتى، ئورمانچىلىق، يىپەك توپۇمچىلىق، قەغەز ياساش، يېمەكلىك قاتارلىق تارماقلار مەملىكەت مىقياسىدا مۇھىم ئورۇندا تۇرىدۇ. يېزا ئىگىلىكى بىرقەدەر تەرەققىي قىلغان، يېزا ئىگىلىك قوشۇمچە مەھسۇلاتلىرى مول ۋە كۆپ خىل، ئاشلىق، ماي، يىپەك، ئاپپىلىس، چاي ۋە تۇڭگۇ دەرىخى مېيى، تىرىك چۈش قاتارلىق مەھسۇلاتلارنىڭ مىقدارى مەملىكەت بويىچە ئالدىنقى قاتاردا تۇرىدۇ. قاتنىشى تۆمۈريول ۋە دەريا ترانسپورتىنى ئاساس قىلىدۇ. ئۆلكىنىڭ ئىچى - سىرتىنى تۇتاشتۇرۇپ

### سىچۈەن ئۆلكىسى

سىچۈەن دېگەن بۇ نام يىجۇ، لىجۇ، شىنجۇ، كۇيجۇ - دىن ئىبارەت تۆت ۋىلايەتنىڭ نامىدىن كەلگەن. سىچۈەن ئۆلكىسى جۇڭگو - نىڭ غەربىي جەنۇبىغا جايلاشقان، قىسقارتىلىپ «چۈەن» (川) ياكى «شۇ» (蜀) دەپ ئاتىلىدۇ. غەربىي تەرىپى چىڭخەي - شىزاڭ ئېگىزلىكىگە، شەرقىي تەرىپى چاڭجياڭ دەرياسىغا تۇتىشىپ تۇرىدۇ. شىمالىي تەرىپىدە چىنلىڭشەن تاغلىرى، جەنۇبىي تەرىپىدە يۈننەن - گۇيجۇ ئېگىزلىكى بار. ئۇ جۇڭگونىڭ غەربىي جەنۇب، غەربىي شىمال ۋە ئوتتۇرا جۇڭگودىن ئىبارەت ئۈچ چوڭ رايوننى تۇتاشتۇرۇپ تۇرىدىغان تەبىئىي تۈگۈن. زېمىنى كەڭ، مىللەتلەر كۆپ بولۇپ، نوپۇسى 87 مىليون 230 مىڭ (2008) غا يېتىدۇ. نوپۇسىنىڭ %95.2 ى خەنزۇلار بولۇپ، ئۇنىڭدىن باشقا 50 نەچچە ئاز سانلىق مىللەتنىڭ نوپۇسى ئۆلكە ئومۇمىي نوپۇسىنىڭ %4.8 نى ئىگىلەيدۇ. مەسىلەن، يىزۇ، زاڭزۇ، چياڭزۇ، تۇجيازۇ، مياۋزۇ، جۇاڭزۇ قاتارلىقلار بار. يەر كۆلىمى تەخمىنەن 490 مىڭ كىۋادرات كىلومېتىر كېلىدۇ، ئۆلكە مەركىزى چېڭدۇ.

سىچۈەن ئۆلكىسى سۈبىتروپىك بەلباغقا جايلاشقان بولۇپ، مۇرەككەپ يەر شەكلى ۋە يازلىق مۇسسون شامىلىنىڭ تەسىرىگە ئۇچرايدۇ. غەربىي ۋە شەرقىي قىسىمىنىڭ كىلىماتى روشەن پەرقلىنىدۇ. شەرقىي قىسىمىدىكى ئويمانلىق ئوتتۇرا سۈبىتروپىك بەلباغ نەم كىلىماتىغا تەۋە بولۇپ، تۆت پەسلى ئېنىق، يامغۇر مىقدارى يېتەرلىك. يىللىق ئوتتۇرىچە ھاۋا تېمپېراتۇرىسى 14℃ ~ 19℃ قىچە بولىدۇ. قىشتا قىرو ۋە قار ئاز چۈشىدۇ، ئەتىيازدا ئىللىق بولىدۇ، يامغۇر ئاز ياغىدۇ، سىچۈەننىڭ غەربىي جەنۇبى ئېگىز تاغ ۋە جىلغىلىق رايون بولۇپ، بۇ جايىنىڭ نىسپىي ئېگىزلىك پەرقى چوڭ، كىلىماتىنىڭ ۋېرتىكال تارقىلىشى روشەن بولۇپ، سۈبىتروپىك بەلباغدىن سوغۇق بەل -

**ۋولۇڭ تەبىئىيلىكى قوغدىلىدىغان رايون** مەزكۇر قوغدىلىدىغان رايوندا مۇشۇكى ئېيىق كۆپ بولۇپلا قالماستىن، يەنە مول جانلىقلار تۈرى ۋە ئايپەتلەردە ساق قالغان نۇرغۇن

تۈرلەر ساقلانغان بولۇپ، ۋېرتىكال بەلباغلىق تارقىلىشى ئېنىق ۋە مۇكەممەل يېپىنچا ئۆسۈملۈكلىرى، ئۆزگىچە ئېگىز تاغ سىستېمىسى «مۈشۈكئېيىق يۇرتى» ۋە «تەبىئەتنىڭ ئىسپىكتىرلىق گېن ئامبىرى» دەپ تەرىپلىنىدۇ.

مەزكۇر رايون سىچۈەندىكى چوڭلەي تاغ تىزمىسىنىڭ شەرقىي يانباغرىغا، چىڭدۇ تۈزلەڭلىكىنىڭ چىڭخەي - شىزاڭ ئېگىزلىكىگە قاراپ ئۆتۈشىدىغان ئېگىز تاغلىق، چوڭقۇر جىلغىلىق جايلارغا، سىچۈەن ئۆلكىسىدىكى ئابازاڭزۇ - چياڭزۇ ئاپتونوم ئوبلاستىنىڭ جەنۇبىي قىسمىغا جايلاشقان. شەرقتىن غەربكىچە ئۇزۇنلۇقى 52 كىلومېتىر، جەنۇبتىن شىمالغىچە كەڭلىكى 62 كىلومېتىر كېلىدۇ، قوغدىلىدىغان رايوننىڭ كۆلىمى 200 مىڭ گېكتار كېلىدۇ.

مەزكۇر قوغدىلىدىغان رايون 1963 - يىلىدىن باشلاپ قۇرۇلغان بولۇپ، جۇڭگودىكى ئەڭ بالدۇر قۇرۇلغان قوغدىلىدىغان رايونلارنىڭ بىرىدۇر. ۋولۇڭ تەبىئىيلىكى قوغدىلىدىغان رايون ئېگىز تاغ ئېكولوگىيەلىك سىستېمىسى ۋە مۈشۈكئېيىق، سېرىق ياللىق ماييۇن، داۋىددىيە دەرىخى (كەپتەر دەرىخى) قاتارلىق ئەتىۋارلىق تۈرلەرنى قوغداشنى ئاساس قىلغان ئۈنۈپرسال دۆلەت دەرىجىلىك تەبىئىيلىكى قوغدىلىدىغان رايوندۇر. 1980 - يىلى ب د ت مائارىپ - پەن - مەدەنىيەت تەشكىلاتىنىڭ «ئادەم ۋە بىيوسفېرا» نى قوغداش رايونى تۈرىغا كىرگۈزۈلگەن، 1982 - يىلى جۇڭگونىڭ تەبىئىيلىكى قوغدىلىدىغان رايونلىرى ئىچىدە ئەينى چاغدىكى ئەڭ چوڭ «ھايۋا - ئات - ئۆسۈملۈكلەر ئەۋرىشكىسى كۆرگەزمىخانىسى» قىلىپ قۇرۇلغان. ۋولۇڭ دۇنياۋى ئەھمىيەتكە ئىگە تەبىئىيلىكى قوغدىلىدىغان رايونغا ئايلىنىپ، جۇڭگو ۋە چەت ئەللەردىكى تەبىئىيلىكى قوغدىلىدىغان رايونلار ئىچىدە مۇھىم ئورۇنغا ۋە بىرقەدەر يۇقىرى ئابىرۇيغا ئىگە بولدى. ئۇ جۇڭگو مۈشۈكئېيىقنىڭ ئاساسلىق

تارقالغان رايونلىرىنىڭ بىرى بولۇپ، بۇ جايدا ياۋايى ھالەتتە ياشاۋاتقان مۈشۈكئېيىقلارنىڭ سانى پۈتۈن مەملىكەتتىكى ياۋايى مۈشۈكئېيىقلارنىڭ تەخمىنەن %10 تىن كۆپرەكىنى ئىگىلەيدۇ، ئۇ جۇڭگو بويىچە ئەڭ چوڭ مۈشۈكئېيىق قوغداش رايونىدۇر. بۇ جايدا سۈنئىي بېقىلىۋاتقان مۈشۈكئېيىقلارنىڭ سانى پۈتۈن دۇنيادىكى مۈشۈكئېيىقنىڭ تەخمىنەن %40 نى ئىگىلەيدۇ، دۇنيا بويىچە ئەڭ چوڭ سۈنئىي بېقىپ كۆپەيتىلگەن تۈر توپى بار.

**لېشەن گىگانىت بۇتى** لېشەن شەھىرى ئېمپىيەشەن تېغىنىڭ شەرقىي ئېتىكىدىكى چىۋەن چوققىسىنىڭ مىنچياڭ، دادۇخې ۋە چىڭخىياڭ دەريالىرى قوشۇلغان جايدا شەرققە قاراپ ئېقىۋاتقان دەريا سۈيىگە يۈزلىنىپ تۇرغان، قامەتلىك، كۆرۈنۈشى تەبىئىي بولغان بىر بۇت بار. ئۇ دەل لېشەن گىگانىت بۇتىدۇر. ئۇ يەنە لىيۇن گىگانىت بۇتى دەپمۇ ئاتىلىدۇ.

مەزكۇر بۇت دەرياغا يانداش تۇرغان تاغنى ئويۇش ئارقىلىق ياسالغان بولۇپ، دۇنيا بويىچە ھازىرغىچە ساقلانغان ئەڭ چوڭ، ئەڭ ئېگىز تاغقا ئويۇلغان تاش بۇتتۇر. گىگانىت بۇت مائىترىنىڭ يۆلىنىپ ئولتۇرغان ھالىتى بولۇپ، شەرقتىن غەربكە قاراپ تۈز ئولتۇرغان، تۇرقى ناھايىتى سالاپەتلىك، بۇتنىڭ ئومۇمىي ئېگىزلىكى

71 مېتىر، بېشىنىڭ ئۇزۇنلۇقى 14.7 مېتىر، كەڭلىكى 10 مېتىر، مۇرىسىنىڭ كەڭلىكى 24 مېتىر، قۇلقىنىڭ ئۇزۇنلۇقى يەتتە مېتىر كېلىدۇ، قۇلقىنىڭ ئىچىدە ئىككى ئادەم ئۆرە تۇرالايدۇ، بۇت دۈمبىسىنىڭ كەڭلىكى 8.5 مېتىر بولۇپ، يۈزىدىن ئوشۇق ئادەم ئولتۇرۇشقا بولىدۇ. ئۇ سەنشى داتۇڭدىكى يۇنگاڭ مىڭئۆيىدىكى چوڭ بۇتتىن ئۈچ ھەسسە ئېگىز، ئىلگىرى دۇنيا بويىچە ئەڭ ئېگىز دەپ قارالغان ئاڭغا - نىستاندىكى باميان گىگانىت ئۆرە بۇتىنىڭ ئېگىزلىكى 53 مېتىر كېلىدۇ، ھالبۇكى لېشەن گىگانىت بۇتى ئۇنىڭدىن 18 مېتىر ئېگىز تۇرىدۇ، كىشىلەر ئۇنى «بۇ بۇت بەئەينى بىر تاغ، تاغنىڭ ئۆزى بىر بۇت» دەپ تەرىپلىشىدۇ. مەزكۇر بۇت ناھايىتى نەپىس ئويۇلغان، سىزىقلىرى راۋان، بەدىنىنىڭ ھەرقايسى بۆلەكلىرىنىڭ نىسبىتى دەل جايدا، قامەتلىك بولۇپ، گۈللەنگەن تاڭ دەۋرىنىڭ سەلتەنەتلىك مەدەنىيىتىنى نامايان قىلغان.

گىگانىت بۇت تاڭ شۈەنزىڭنىڭ كەييۈەن بىرىنچى يىلى (713 - يىلى) ئويۇشقا باشلانغان. بۇ بۇتنى ياساشنى لىڭيۈن ئىبادەتخانىسىنىڭ راھىبى خەيتۇڭ تەشەببۇس قىلغان. ئارىلىقتا قۇرۇلۇش بىر مەھەل ئۇزۇنلۇپ قالغان، تاڭ دېزۇڭنىڭ جېنيۈەن 19 - يىلى (803 - يىلى)غا كەلگەندە، جىيەننەنشىچۈەننىڭ ھېراۋۇلى ۋېي گاۋ پۈتكۈزگەن، بۇنىڭ ئۈچۈن جەمئىي 90 يىل ۋاقىت كەتكەن.

لېشەن گىگانىت بۇتى 1996 - يىلى «دۇنيا مىراسلىرى تىزىملىكى» گە كىرگۈزۈلدى.



لېشەن گىگانىت بۇتى

**گۈيجۇ ئۆلكىسى** گۈيجۇ ئۆلكىسى قىسقارتىلىپ «چىيەن (黔)، گۈي (贵)» دەپ ئاتىلىدۇ. شىمالىي تەرىپى چۇڭچىڭغا، جەنۇبىي



رۇنى ئىگىلەيدۇ. چىنخېي دەرياسىدا نىڭ بويىدىكى رېنخۇەي شەھىرى ئىشلەپچىقارغان ماۋتەي ھارېقى ھاراقلار ئىچىدىكى ئەڭ ئېسىل ھاراق بولۇپ، ئۇنىڭ «دۆلەت ھارېقى» دېگەن نامى بار.

**يۈننەن ئۆلكىسى** يۈننەن ئۆلكىسى قىسقارتىلىپ «ديەن» (滇) ياكى «يۈن» (云) دەپ ئاتىلىدۇ. ئارخېئو-لوگىيەلىك ماتېرىياللارنىڭ ئىسپات-لىشىچە، بۇنىڭدىن 1 مىليون 700 مىڭ يىللار ئىلگىرى يۈننەندە «يۈەن-مۇ ئادىمى» قاتارلىق ئىپتىدائىي ئىنسانلار ياشىغانىكەن. ئۇ ئىنسانلار بارلىققا كەلگەن مۇھىم رايونلارنىڭ بىرى بولۇپ، ئۇزۇن تارىخقا ئىگە. يۈننەن ئۆلكىسى يۈنلىك چوققىسىدا نىڭ جەنۇبىدا بولغاچقا مۇشۇ نام بىلەن ئاتالغان. خەن دەۋرىدە يۈننەن ناھىيەسى تەسىس قىلىنغان بولۇپ، يۈننەن دېگەن بۇ نام شۇ ۋاقىتتىن باشلاپ ئىشلىتىلگەن. شىمالىي تىرروپىك سىزىقى مەزكۇر ئۆلكىنىڭ جەنۇبىي قىسمىنى توغرىسىغا كېسىپ ئۆتىدۇ. يەر كۆلىمى تەخمىنەن 390 مىڭ كىۋادرات كىلومېتىر كېلىدۇ. ئۆلكە مەركىزى كۇنىمىڭ. نوپۇسى 43 مىليون 160 مىڭ (2008) غا يېتىدۇ. ئاز سانلىق مىللەتلەرنىڭ نوپۇسى 1/3 دىن ئېشىپ كېتىدۇ، بۇ ئاز سانلىق مىللەتلەر توپلىشىپ ئولتۇراقلاشقان رايونلارنىڭ بىرى.

يۈننەن ئۆلكىسى ۋىيېتىنام، لاۋوس، بىرمارا بىلەن چېگرالىنىدۇ، چېگرا سىزىقىنىڭ ئومۇمىي ئۇزۇن-لۇقى 4060 كىلومېتىر كېلىدۇ. بۇ ئۆلكە قەدىمدىن تارتىپ جۇڭگونى شەرقىي جەنۇبىي ئاسىيا ئەللىرى بىلەن قۇرۇقلۇق ئارقىلىق تۇتاش-تۇرۇپ تۇرىدىغان ئۆتكەل بولۇپ كەلگەن. نەننىڭ - كۇنىمىڭ تۆمۈر-يولنىڭ ياسىلىشى بىلەن يۈننەن دېڭىزغا چىقالايدىغان داغدام يولغا ئېرىشتى.

يۈننەن تۆۋەن كەڭلىك، دېڭىز يۈزىدىن ئېگىز رايونغا جايلاشقان بولۇپ، كىلىمات تىپلىرى كۆپ خىل.

تەبىئىيلىكى قوغدىلىدىغان رايون قىلىپ بېكىتىلدى ھەمدە خەلقئارا-لىق «ئادەم ۋە بىيوسفېرا» نى قوغداش رايونى تورىغا كىرگۈزۈلدى. بۇ يەردە ئاساسلىقى ئورمان ئېكولوگىيە سىستېمىسى ۋە گۈيچۇ سېرىق ياللىق مايىمۇنى، داۋىدىيە دەرىخى قاتارلىقلار قوغدىلىدۇ. دەريالىرىدىن ئاساسلىقى ۋۇجياڭ، بېيپەنجياڭ، چىڭشۈيچياڭ، دۇليۇجياڭ، ليەنجياڭ قاتارلىق سۇ سىستېمىلىرى بار بولۇپ، غەربىي ۋە ئوتتۇرا قىسىمدىن شىمال، شەرق، جەنۇب تەرەپلەرگە قاراپ سۇپۇرگە-سىمان ھالەتتە بۆلۈنۈپ ئاقىدۇ. مەشھۇر خۇاڭگوشۇ شارقىراتمىسى دەل بېيپەنجياڭ دەرياسىنىڭ تارمىقى بولغان داباڭخې دەرياسىغا جايلاشقان. گۈيچۇنىڭ كىلىماتى سۈبىتروپىك بەلباغ مۇسسون شاماللىق كىلىماتقا ياتىدۇ، قىشتا قاتتىق سوغۇق بولمايدۇ، يازدا تومۇز ئىسسىق بولمايدۇ، كۆپىنچە رايونلىرىنىڭ يىللىق ئوتتۇرىچە تېمپېراتۇرىسى 14℃ ~ 16℃ قىچە، يىللىق ھۆل - يېغىن مىقدارى ئادەتتە 1100 ~ 1400 مىللىمېتىر - غىچە بولىدۇ. ئىسسىقلىقى خېلى يېتەرلىك ھەمدە يامغۇر بىلەن ئىسسىق بىر پەسىلدە بولىدۇ، بۇ ئۆسۈملۈكلەر-نىڭ ئۆسۈشىگە پايدىلىق، ئەمما ھاۋا تۇتۇق ۋە يامغۇرلۇق كۈنلەر 160 كۈندىن ئېشىپ كېتىدۇ، شۇڭا «ھاۋا ئو-چۇق كۈنلەر ئۈچ كۈندىن ئاشمايدۇ» دەپ سۆيەتلىنىدۇ.

گۈيچۇ چاڭجياڭنىڭ جەنۇبىدىكى تاۋار كۆمۈرىنى سىرتقا ئەڭ كۆپ چىقىرىدىغان ئۆلكە. ئېلېكتىر كۈچى سانائىتىدە سۇ ئېلېكتىر بىلەن ئوت ئېلېكتىرنى بىللە تەرەققىي قىلدۇرغان بولۇپ، ئۆز ئۆلكىسىنىڭ ئېنېرگىيە تىياجىنى قامداشتىن سىرت، گۇاڭ-دۇڭ ۋە قوشنا ئۆلكە - رايونلارغا توك يەتكۈزۈپ بېرىدۇ. خام ئەشيا-ماتېرىياللىرى سانائىتى رەڭلىك مېتال، مېتالورگىيە، خىمىيە سانائىتى، قۇرۇلۇش ماتېرىياللىرى قاتارلىقلارنى ئاساس قىلىدۇ. يېنىك سانا-ئەتتە تاماكا پۈگەش، ھاراق چىقىرىش سانائىتى دۆلەت ئىچىدە مۇھىم ئورۇن تۇتىدۇ.

تەرىپى گۇاڭشىغا تۇتىشىدۇ، شەرقىي تەرىپى خۇنەن بىلەن، غەربىي تەرىپى سىچۇەن، يۈننەن ئۆلكىلىرى بىلەن تۇتىشىدۇ. ئۆلكە مەركىزى گۇيياڭ. ئۆلكە نامى گۇيشەن تېغىنىڭ نامىدىن كەلگەن. يەر كۆلىمى 180 مىڭ كىۋادرات كىلومېتىر كېلىدۇ، نوپۇسى 39 مىليون 220 مىڭ (2008) غا يېتىدۇ، بۇنىڭ ئىچىدە ئاز سانلىق مىللەتلەر تەخمىنەن %31.48 نى ئىگىلەيدۇ، ئاز سانلىق مىللەتلەردىن ئاساسلىقى مياۋزۇ، بۇيىزۇ، دۇڭزۇ، يىزۇ، شۇيىزۇ، خۇيىزۇ، گېلاۋزۇ، جۇاڭزۇ، ياۋزۇ، مانجۇ، بەنزۇ، تۇج-ياۋزۇ قاتارلىقلار بار.

گۈيچۇ ئۆلكىسى يۈننەن - گۇي-جۇ ئېگىزلىكىنىڭ شەرقىي قىسمىغا جايلاشقان. يەر تۈزۈلۈشى غەربىدىن شەرقىي قىسمىغا قاراپ پەسەيگەن پەلەمپەيسىمان چوڭ يانتۇلۇق بولۇپ، يەنە ئوتتۇرا قىسىمدىن جەنۇب ۋە شىمالغا قاراپ تۆۋەنلەپ بارىدۇ. ئېگىزلىكىنىڭ دېڭىز يۈزىدىن ئوتتۇرىچە ئېگىزلىكى گەرچە 1100 مېتىر ئەتراپىدا بولسىمۇ، ئەمما بۇ جايغا ئېگىزلىكى 1500 مېتىردىن 2500 مېتىرغىچە بولغان تاغ تىزمىلىرى تارقالغان، مەسىلەن، شىمالىي قىسىمدىكى دالۇشەن تېغى، شەرقىي شىمال قىسىمدىكى ۋۇلىڭشەن تېغى، غەربىي قىسىمدىكى ۋۇ مېڭشەن تېغى ۋە شەرقىي جەنۇبىنى توغرىسىغا كېسىپ ئۆتكەن مياۋلىڭ تېغى قاتارلىقلار بار. بۇ يەر جۇڭگونىڭ كارىست-لىق يەر شەكلى ئاساسلىق تارقالغان رايونلارنىڭ بىرى. ئېگىزلىكىنىڭ يۈزى ئېگىز - پەس بولۇپ، «نەچچە مېتىر كېلىدىغان تەكشى يېرىمۇ يوق» دەپ سۆيەتلىنىدۇ. ئېگىزلىك ۋە تاغلىق ئارىلىقىدا نۇرغۇن كىچىك ئويمانلىق ۋە كەڭ جىلغىلار بار بولۇپ، كىشىلەر ئۇنى «تۈزلەڭ» دەپ ئاتىشىدۇ. ۋۇلىڭشەن تېغىنىڭ ئەڭ ئېگىز چوققىسى بولغان فەنجىڭشەن-نىڭ دېڭىز يۈزىدىن ئېگىزلىكى 2494 مېتىر كېلىدۇ، مەنزىرىسى گۈزەل، جانلىقلار بايلىقى مول. 1986 - يىلى فەنجىڭشەن دۆلەتلىك

ئۆزگىچە كىلىمات ۋە جۇغراپىيەلىك مۇھىت ئۇنى جۇڭگودىكى ئۆسۈملۈك تۈرلىرى ئەڭ كۆپ ئۆلكىگە ئايلاندۇرغان، ئۇنىڭ «ئۆسۈملۈكلەر پادىشاھلىقى» دېگەن كاتتا نامى بار. بۇ جايدا تىروپىك، سۈپىتروپىك ۋە مۆتىدىل بەلباغ، ھەتتا سوغۇق بەلباغدا ئۆسۈمچان بارلىق ئۆسۈملۈك تۈرلىرىنىڭ ھەممىسى دېگۈدەك مەركەز-لەشكەن. مول ئۆسۈملۈكلەر خىلمۇ-خىل ياۋايى ھايۋانلارنىڭ ياشىشى ئۈچۈن ئوزۇقلۇق تەمىنلەپ بەرگەچكە، بۇ جايدا سوغۇق بەلباغ، مۆتىدىل



يۈننەن ئۆلكىسى لۈشى شەھىرى ماڭشىدەدىكى مىللىي مەدەنىيەت مەيدانىدىكى دەيزۇ ئۆسۈلىۋىدا ياسالغان قۇرۇلۇش. (سۈرەتنى خەن جىڭياڭ تارتقان)

بەلباغ ۋە تىروپىك بەلباغ ھايۋانلىرى ئارىلىشىپ ياشايدىغان ئاجايىپ ھادىسە شەكىللەنگەن.

يۈننەن گېئولوگىيەلىك ھادىسىلەر مۇرەككەپ ۋە كۆپ خىل، كان ھاسىل بولۇش شارائىتى ئەۋزەل، ئۆزگىچە بايلىققا ئىگە گۆھەر زېمىن بولۇپ، ئىنتايىن كەڭ تەرەققىيات ئىستىقبالىغا ئىگە. قېزىلما بايلىقلارنىڭ زاپىسى كۆپ، كان تۈرلىرى تولۇق بولۇپ، جۇڭگونىڭ «رەڭلىك مېتال پادىشاھلىقى» دەپ تەرىپلىنىدۇ. ئاليۇمىن، سىنىك، قەلەي قاتارلىقلارنىڭ زاپىسى مەملىكەت بويىچە بىرىنچى ئورۇندا تۇرىدۇ. يۈننەن

ئۆلكىسىدە ئىچكى دەريالار ۋە كۆللەر گىرەلىشىپ كەتكەن، يەر شەكلى ئوي - دۆڭ، سۇ ئېقىمى سىياسىي بايلىقىنىڭ ئېچىش ئىستىقبالىمۇ ئىنتايىن كەڭ.

يۈننەننىڭ ئالاھىدە جۇغراپىيەلىك كىلىمات مۇھىتى، نۇرغۇن مىللەتلەر، ئۇزاق تارىخى ۋە پارلاق مەدەنىيىتى ئۇنى ئەۋزەل ساياھەت بايلىقىغا ئىگە قىلغان. دائىرىسىدە ھەيۋەتلىك ۋە گۈزەل تاغ - دەريالىق يەر شەكىللىرى بار، تاغ ئورمانلىرى، چوققىلار، غارلار، دەريالار، كۆللەر، شارقىراتمىلار ئاجايىپ كۆركەم. قەدىمكى ئىنسانلارنىڭ خارابىلىرى، دىنازاۋۇر تاش قاتىلىرى ۋە يېقىنقى زامان تارىخىي خاتىرە بۇيۇملىرى، شۇنىڭدەك 25 تاز سانلىق مىللەتنىڭ خىلمۇخىل ئۆرپ - ئادەتلىرى بار. لۈنەندىكى تاش ئورمان، دالى، شىد شىۋاڭبەننا، پاراللېل ئېقىۋاتقان ئۈچ دەريا، كۈنىڭدىكى دىيەنچى كۆلى، لىجياڭ قەدىمىي شەھىرى، يۈلوڭ قارلىق تېغى قاتارلىقلار دۆلەتلىك نۇقتىلىق داڭلىق مەنزىرىلىك رايونلاردۇر.

**كۈنىڭ شەھىرى**

كۈنىڭ شەھىرى 2400 يىلدىن ئارتۇق تارىخقا ئىگە بولۇپ، ئۇ يۈننەن ئۆلكىسىنىڭ سىياسىي، ئىقتىسادىي، مەدەنىيەت، پەن - تېخنىكا ۋە قاتناش مەركىزى ھېسابلىنىدۇ. يەر كۆلىمى 21473 كىۋادرات كىلومېتىر كېلىدۇ، نوپۇسى 5 مىليون 140 مىڭ (2008) غا يېتىدۇ. پۈتكۈل ئۆلكىدىكى 26 مىللەتتىن بولغان كەڭ خىللىرى كۈنىڭدا ئولتۇراقلاشقان. كۈنىڭ يۈننەن - گۈيجۇ ئېگىزلىكىنىڭ ئوتتۇرا قىسمىغا جايلاشقان، شەھەر مەركىزىنىڭ دېڭىز يۈزىدىن ئېگىزلىكى 1891 مېتىر كېلىدۇ.

دۇ، جەنۇبىي تەرىپىدە دىيەنچى كۆلى بار، ئۈچ تەرىپىنى تاغلار قورشاپ تۇرىدۇ. يەر شارائىتى ئېگىز بولغانلىقتىن، يازدا بىرقەدەر سالقىن بولىدۇ. ھىندى ئوكياننىڭ غەربىي جەنۇبى نەم ۋە ئىللىق ھاۋا ئېقىمىنىڭ تەسىرىگە ئۇچرىغانلىقتىن، بىرقەدەر ئىللىق بولىدۇ. يىللىق ئوتتۇرىچە ھاۋا تېمپېراتۇرىسى 15°C بولىدۇ. كىلىماتى ئىللىق بولۇپ، يازدا تومۇز ئىسسىق بولمايدۇ، قىشتا قاتتىق سوغۇق بولمايدۇ، تۆت پەسلى باھاردەك بولۇپ، كىلىماتى كىشىگە ياقتۇدۇ. «باھار شەھىرى» دېگەن كاتتا نامى بار.

كۈنىڭ يەنە تەبىئىي مەنزىرىلىك بىلەن ئىجتىمائىي مەنزىرىلەر مۇجەسسەملەنگەن جاي. ئۇنىڭ ئۇزاق تارىخى، ئۆزگىچە گېئولوگىيەلىك قۇرۇلمىسى نۇرغۇنلىغان مەدەنىيەت يادىكارلىقلىرى ۋە داڭلىق مەنزىرىلىرىنى قالدۇرغان. كۈنىڭ شەھىرى تەرەققىي قىلىۋاتقان خەلقئارالىق ساياھەت شەھىرى بولۇپ، 2004 - يىلى دۇنيا باغۋەنچىلىك كۆرگەزمە باغچىسىنى مەركەز قىلغان، تەبىئىي مەنزىرى بىلەن ئىجتىمائىي مەنزىرىلەر بىرگە ۋەدىلەشكەن، كۆپ فۇنكسىيەلىك، تۆت پەسلىنىڭ ھەممىسىگە باپ كېلىدىغان ساياھەت ئورنىغا ئايلاندى.

**لىجياڭ قەدىمىي شەھىرى**

1997 - يىلى 12 - ئايدا دۇنيا مىراسلىرى كومىتېتى مەدەنىيەت مىراسلىرىنى



لىجياڭ قەدىمىي شەھىرى



تالاش ئۆلچىمىگە ئاساسەن، مەزكۇر شەھەرگە: قەدىمىي شەھەر لىجياڭ ئىقتىساد ۋە ئىستراتېگىيەلىك مۇھىم ئورۇن بىلەن ئەگرى - بۇگرى يەر شارائىتىنى ئۈستىلىق بىلەن بىرلەشتۈرۈپ، ئەسلىي قىياپىتىنى ھەقىقىي ۋە مۇكەممەل ساقلىغان ۋە نامايان قىلغان شەھەر، دەپ باھا بەردى. لىجياڭ قەدىمىي شەھىرى «دۇنيا مىراسلىرى تىزىملىكى» گە كىرگۈزۈلدى.

لىجياڭ قەدىمىي شەھىرىنىڭ يەنە بىر نامى دايەنجېن بولۇپ، يۈلۈك قارلىق تېغىنىڭ ئېتىكىدىكى جىن-شاجياڭ دەرياسى بويىغا جايلاشقان، قەدىمىي شەھەرنىڭ شەرقىي جەنۇبىي تەرىپى نەچچە ئون چاقىرىم كېلىدىغان كەڭ مۇنبەت ئېتىزلىقلاردىن ئىبارەت. ئۇنىڭ شەكلى خۇددى چوڭ بىر زۇمرەت سىياھدانغا ئوخشىغاچقا دايەنجېن دەپ ئاتالغان. بۇ شەھەر سۇڭ سۇلالىسىنىڭ ئاخىرى، يۈەن سۇلالىسىنىڭ دەسلەپكى چاغلىرىدا سېلىنىشقا باشلىغان. بۈگۈنگىچە 800 يىلدىن ئارتۇق تارىخقا ئىگە. بۇ جاينىڭ ھازىرقى ئىگىلىرى بولغان ناشى مىللىتى قەدىمكى زاماندا جەنۇبقا كۆچۈپ كەلگەن چىياڭلارنىڭ كېيىنكى ئەۋلادلىرىدۇر. لىجياڭ قەدىمىي شەھىرى جۇڭگودىكى تارىخىي مەدەنىيەت مەشھۇر شەھەرلىرى ئىچىدە بىردىنبىر سېپىلى يوق قەدىمىي شەھەردۇر. قەدىمىي شەھەرگە ناشى، بەيزۇ، زاڭزۇ، خەنزۇ مىللەتلىرىنىڭ بىناكارلىق سەنئىتىنىڭ جەۋھەرلىرى مۇجەسسەملەنگەن. شەھەر ئىچىدە كەڭ كۆلەمدە مىڭ ۋە چىڭ سۇلالىلىرى دەۋرىدىكى ئۆيلەر ساقلانغان، بۇ ئۆيلەر بىردەك ياغاچ - تاش قۇرۇلمىلىق كاھىش ئۆگزىلىك بىنالار بولۇپ، ئۇلارنىڭ كۆپىنچىسى ئۈچ ئېغىزلىق ۋە دەرۋازا ئىچىگە دالدا تام سېلىنغان ئۆيلەردىن ئىبارەت. ئاھالىلەرنىڭ ئۆيلىرىنىڭ ئورۇنلاشتۇرۇلۇشى جانلىق بولۇپ، بىر-بىرىگە ئالاھىدە ئېتىبار بېرىلگەن، نەقىشلىرى نەپىس ئىشلەنگەن، ھويلىسىغا دەرەخ ۋە گۈللەر ئۆستۈرۈل-

گەن، تەشتەكلىك مەنزىرىلەر تىزىپ قويۇلغان. شەھەر ئىچىدە ئېرىق - ئۆستەڭلەر زىچ بولۇپ، ئۆستەڭ ئاتلاپ تۇرغان ۋە ئۆستەڭ بويلىغان قۇرۇلۇشلار ئىنتايىن ئومۇملاشقان. لىجياڭدا يەنە قەدىمكى سۇ تەمىنلەش سىستېمىلىرى بار. بۇ سىستېمىلار چەمبەرچاس گىرەلىشىپ كەتكەن، نەپىس ۋە ئۆزگىچە بولۇپ، تا بۈگۈنكىگە قەدەر يەنىلا رولىنى جارى قىلدۇرۇپ كېلىۋاتىدۇ.

**شىشۋاڭبەننا** يۈننەن ئۆلكىسىنىڭ غەربىي جەنۇب ئۇچىغا جايلاشقان شىشۋاڭبەننا قەدىمكى دەيزۇ تىلىدا «مېڭبالاناشى» دەپ ئاتالغان. بۇ سۆز «كۆڭۈلدىكىدەك ئاجايىپ شادلىق ماكانى» دېگەن مەنىدە. بۇ جاي سىرلىق تىروپىك بەلباغ يامغۇرلۇق ئورمان تەبىئىي مەنزىرىسى ۋە ئاز سانلىق مىللەتلەرنىڭ ئۆرپ - ئادەتلىرى بىلەن مەشھۇردۇر.

شىشۋاڭبەننا يۈننەن ئۆلكىسىنىڭ جەنۇبىي تەرىپىگە جايلاشقان بولۇپ، تاغ - دەريالىرى لاۋس، بىرما بىلەن تۇتۇشىپ تۇرىدۇ، تايلاندىن يېتىنچە قاتارلىق دۆلەتلەر بىلەن يېقىن قوشنا. يەر كۆلىمى 20 مىڭ كىۋادرات كىلومېتىر، دۆلەت چېگرا سىزىقى 966 كىلومېتىر كېلىدۇ. لەنساڭجياڭ دەرياسى جەنۇبتىن شىمالغا ئۆزۈنسىغا بۇ جايىنى كېسىپ ئۆتىدۇ، چېگرادىن ئېقىپ چىققاندىن كېيىن مېكوكۇ دەرياسى دەپ ئاتىلىدۇ. ئۇ بىرما، لاۋس، تايلاندىن كەلگەن جودزا، ۋىيېتنام قاتارلىق بەش دۆلەتتىن ئېقىپ ئۆتۈپ تىنچ ئوكيانغا قويۇلىدۇ. ئۇنىڭ «شەرقتىكى دوناي دەرياسى» دېگەن نامى بار. شىشۋاڭبەننا ھەم شەرقىي جەنۇبىي ئاسىيا ۋە جەنۇبىي ئاسىياغا يۈزلەنگەن مۇھىم ئۆتكۈل ۋە بازار، ھەم يۈننەننىڭ ئىشىكىنى سىرتقا ئېچىۋېتىش ئىقتىسادى كۆزنىكى. شىشۋاڭبەننا دەيزۇلارنىڭ يۇرتى. ئۇ تايلاندىن بىرما قاتارلىق بۇددا دىنى دۆلەتلىرىگە يېقىن بولغانلىقتىن، بۇددا دىنىنىڭ ھىنايانا مەزھىپى بۇ جايدىكى كىشى-

لەرنىڭ قەلبىدىن چوڭقۇر ئورۇن ئالغان، ھەممىلا جايدا بۇنىڭ بۇددا مۇنارلىرىنى كۆرگىلى بولىدۇ. شىشۋاڭبەننا شىمالىي تىروپىك سىزىقىنىڭ جەنۇبىدىكى تىروپىك بەلباغنىڭ شىمالىي قىسمىغا جايلاشقان بولۇپ، مۇسسون شاماللىق كىلىماتقا تەۋە. يىل بويى ئىللىق بولۇپ، ئاپتېپى يېتەرلىك، ئەمخۇش ۋە كۆپ يامغۇرلۇق بولۇپ، يەر شارىنىڭ شىمالىي تىروپىك سىزىقىدىكى چوڭ لۈك بەلباغدىكى بىردىنبىر بوستانلىقتۇر. ئۇ جۇڭگودىكى تىروپىك بەلباغ يامغۇرلۇق ئورمان ئېكولوگىيە سىستېمىسى ئەڭ مۇكەممەل ساقلانغان، ئەڭ تىپىك، كۆلىمى شۇنداقلا بۈگۈنكى يەر شارىدا ئاز ئۇچرايدىغان ھايۋانات - ئۆسۈملۈكلەر كېڭ ئامبىرى بولۇپ، ئۇ يەر شارىدىكى ئاجايىپ چوڭ تەبىئىي كۆرۈنۈش دەپ تەرىپلىنىدۇ، شۇڭا شىشۋاڭبەننانىڭ دۆلەت ئىچى ۋە سىرتىدا «ئۆسۈملۈكلەر پادىشاھلىقى»، «ھايۋانات پادىشاھلىقى» دېگەن كاتتا ناملىرى بار. 1986 - يىلى دۆلەت دەرىجىلىك تەبىئىيلىكى قوغدىلىدىغان رايون قىلىپ بېكىتىلدى. 1993 - يىلى ب د ت مائارىپى - پەن - مەدەنىيەت تەشكىلاتى ئۇنى «ئادەم ۋە بىيوسفېرا» نى قوغداش رايونى تورىغا كىرگۈزدى. 1995 - يىلى گۇۋۇيۈەن تەرىپىدىن مەملىكەت بويىچە تەبىئىي ئېكولوگىيەلىك تەڭپۇڭلۇقىدىكى تۇنجى ئېكولوگىيە رايونى دەپ ئېلان قىلىندى.

**شىزاڭ ئاپتونوم رايونى** شىزاڭ ئاپتونوم رايونى ۋەتىنىمىزنىڭ غەربىي جەنۇب چېگراسىغا جايلاشقان بولۇپ، ھىندىستان، نېپال، بۇتان، بىرما قاتارلىق دۆلەتلەر بىلەن چېگرالىنىدۇ. يەر كۆلىمى تەخمىنەن 1 مىليون 230 مىڭ كىۋادرات كىلومېتىر كېلىدۇ. ئاپتونوم رايونىنىڭ مەركىزى لىخاسا. نوپۇسى 2 مىليون 690 مىڭ (2008) غا يېتىدۇ. شىزاڭ ئاپتونوم رايونى جۇڭگودىكى نوپۇسى ئەڭ ئاز، نوپۇس زىچلىقى ئەڭ كىچىك

ئۆلكە (رايون). شىزاڭ مەملىكەت بويىچە زاڭزۇلار ئەڭ مەركەزلەشكەن رايون بولۇپ، زاڭزۇلار ئومۇمىي نوپۇسىنىڭ %95 تىن كۆپرەكىنى ئىگىلەيدۇ. قالغانلىرى خەنزۇ، خۇيزۇ، مېنبا، لوبا، ناشى، نۇزۇ قاتارلىق مىللەتلەردىن ئىبارەت.

شىزاڭ دېگەن بۇ نام چىڭ سۇلالىسى دەۋرىدە رەسمىي قويۇلغان. تاڭ، سۇڭ دەۋرلىرىدە تۈبۈت دەپ ئاتالغان. يۈەن دەۋرىدە پەرىمانبەردار مەھكىمىسىگە قاراشلىق بولغان. مىڭ دەۋرىدە ۋۇسىزاڭ دەپ ئاتىلىپ، باش دېۋان قاتارلىق ئاپپاراتلار تەسىس قىلىنغان. چىڭ سۇلالىسىنىڭ دەسلەپكى يىللىرىدا ۋېيزاڭ بىلەن ئاتىلىپ، كېيىن شىزاڭ دېگەن نام رەسمىي بېكىتىلگەن، شۇنىڭ بىلەن شىزاڭ دېگەن بۇ نام رەسمىي ئىشلىتىلىشكە باشلىغان. چىڭ سۇلالىسى شىزاڭ ئىشلىرىنى بېجىرىش باش ۋەزىرىنى تەسىس قىلغان. مىنگونىڭ دەسلەپكى يىللىرىدا شىزاڭ يەرلىك ھۆكۈمىتى دەپ ئاتالغان، بۇ نام جۇڭخۇا خەلق جۇمھۇرىيىتى قۇرۇلغاندىن كېيىنمۇ داۋاملىق ئىشلىتىلىپ، كېيىن شىزاڭ ئاپتونوم رايونىغا ئۆزگەرتىلگەن، رايون نامى تا بۈگۈنگىچە داۋاملىشىپ كەلدى.

شىزاڭ چىڭخەي - شىزاڭ ئېگىزلىكىنىڭ غەربىي جەنۇبىي قىسمىغا جايلاشقان. چىڭخەي - شىزاڭ ئېگىزلىكى دېڭىز يۈزىدىن 4000 مېتىر ئېگىز بولۇپ، يەر شارىدىكى كېيىنرەك كۆتۈرۈلگەن، دېڭىز يۈزىدىن ئەڭ ئېگىز چوڭ ئېگىزلىك، ئۇنىڭ «دۇنيانىڭ ئۆگزىسى» دېگەن نامى بار. جەنۇبتىن شىمالغا قاراپ ھىمالايا تاغ تىزمىسى، گاندس تاغ تىزمىسى، كوئىنلۇن تاغ تىزمىسى قاتارلىقلار بار. شەرقىي قىسمىدا جەنۇبتىن شىمالغا سوزۇلغان خېڭدۈەن تاغ تىزمىسى بار. جۇڭگو - نېپال چېگراسىدىكى جۇمۇلاڭما چوققىسى دېڭىز يۈزىدىن 8844.43 مېتىر ئېگىز بولۇپ، دۇنيا بويىچە ئەڭ ئېگىز چوققىدۇر. جەنۇبىي شىزاڭدا يار-لۇڭزاڭجۇ دەرياسى چوڭ جىلغىسى

بار، شىمالىي شىزاڭنىڭ ئىچكى ئېقىنى رايونىدا جۇڭگو بويىچە ئىككىنچى چوڭ تۈزلۈك كۆل - نامۇسۇ كۆلىنى ئۆز ئىچىگە ئالغان 1600 دىن كۆپ چوڭ - كىچىك (بىر كىۋادرات كىلومېتىردىن چوڭ) كۆل بار. بۇ جۇڭگو بويىچە كۆللەر ئەڭ كۆپ رايون ھېسابلىنىدۇ. بۇ ئېگىز ۋە سوغۇق كىلىماتلىق رايون بولۇپ، قىش پەسلى ئۇزۇن بولىدۇ، ياز بولمايدۇ، ھاۋاسى شالاڭ، ئوكسىگېن كەمچىل، كۈن نۇرىنىڭ چۈشۈشى يېتەرسىز.

شىزاڭنىڭ ھاياۋانات ۋە ئۆسۈملۈك بايلىقى مول بولۇپ، ياۋايى ھاياۋانلاردىن ئاساسلىقى ياۋا قوتاز، ياۋا ئېشەك، جەرەن، شىزاڭ بۆكىنى قاتارلىقلار بار. بۇلارنىڭ ئىچىدە دۈن-يا بويىچە ئەتىۋارلىق ھاياۋانلار قاتارىغا كىرگۈزۈلگەنلىرىدىن ئاق تۈم-شۇق بۇغا، ياۋا قوتاز، تاغ يىلپىزى (ئاق يىلپىز)، كىچىك مۈشۈكئېيىق، شىزاڭ بۆكىنى، غورتۇڭ ئۇلار، تىبەت ئاق قىرغاۋۇلى، قارا بويۇن تۇرناقا تارلىقلار بار. شەمشاد، ئاق شەمشاد (ئاق قارىغاي) قاتارلىق بىر نەچچە يۈز تۈرلۈك دەرەخ بار. بۇنىڭ ئىچىدە دىكى ھىمالايا ئاق شەمشادى بىلەن گىگانىت ئارچا شىزاڭغا خاس دەرەخلەردۇر. شىزاڭدا 1000 خىلدىن كۆپ دورىلىق ئۆسۈملۈك بار، بىرقەدەر داڭلىقلىرىدىن قۇرتۇت، مېھرىگە-ياھ، قار لەيلىسى، زاراڭزا (زەپە) قاتارلىقلار بار.

سۇ ئېنېرگىيەسى، يەر ئىسسىقلىقى ئېنېرگىيەسى، قۇياش ئېنېرگىيەسى، شىمال ئېنېرگىيەسى قاتارلىقلارنىڭ ھەممىسىلا ناھايىتى مول بولۇپ، يەر ئىسسىقلىقى ئېنېرگىيەسىنىڭ زاپىسى جۇڭگو بويىچە بىرىنچى ئورۇندا تۇرىدۇ. ياڭبا-جىڭ يەر ئىسسىقلىقى رايونى جۇڭگو بويىچە ئەڭ چوڭ يۇقىرى تېمپېراتۇرىلىق ھەر ئىسسىقلىقى رايونى، شۇنداقلا دۇنيادىكى چوڭ تىپتىكى يەر ئىسسىقلىقى رايونلىرىنىڭ بىرى ھېسابلىنىدۇ.

دىن شىزاڭدا ئۇزاق ۋە چوڭقۇر تەسىرگە ئىگە. بۇ جايدىكى ئاھالىلەر

(خەنزۇلاردىن باشقا) نىڭ كۆپ قىسمى دىنغا ئېتىقاد قىلىدۇ، لاما دىنىنىڭ تەسىرى ئەڭ چوڭ. زاڭزۇلارنىڭ يېرىل يىلى بايرىمى زاڭزۇ خەلقىنىڭ بىر يىلى ئىچىدىكى ئەڭ مۇھىم، ئەڭ داغدۇغىلىق بايرىمى بولۇپ، بۇ خەنزۇلارنىڭ چاغىنىغا باراۋەر كېلىدۇ.

شىزاڭنىڭ دۇنيانىڭ ئۆگزىسى بولۇشتەك ئاجايىپ گېئولوگىيەلىك يەر شەكلى ۋە ئۆزگىچە تەبىئىي مەنزىرىسى بار بولۇپلا قالماستىن، يەنە ئۆزگىچە ئىجتىمائىي ۋە ئىنسانلار مەدەنىيىتى مەنزىرىلىرى بار. بۇدا دىنى تارىختىكى ئەڭ گۈللەنگەن دەۋرلىرىدە بۇ جايدا 2700دىن ئارتۇق بۇتخانا سېلىنغان، بۇنىڭدىن باشقا يەنە نۇرغۇن ئوردا - قەسىرلەر، باغچا - ئورمانلار، قەلئە - قورغانلار، ئۆتكەللەر، قەدىمكى قەبرىلەر ۋە قەدىمكى ئابىدىلەر بار.

**لىخاسا** لىخاسانىڭ ھاۋاسى شالاڭ، سۈزۈكلۈكى يۇقىرى بولغانلىقتىن، يەر يۈزىنىڭ بىر يىلىدا قوبۇل قىلىدىغان قۇياش رادىياتسىيەسىنىڭ ئومۇمىي قىممىتى  $585 \sim 836 \text{ KJ/cm}^2$  غىچە بولۇپ، «ئاپتاپ شەھىرى» دېگەن نامى بار.

لىخاسا شەھىرى شىزاڭ ئاپتونوم رايونىنىڭ ئوتتۇرا جەنۇب قىسمىغا، يارلۇڭزاڭجۇ دەرياسىنىڭ تارماق ئېقىنى بولغان لىخاسا دەرياسىنىڭ تۆۋەندىكى ئېقىنىنىڭ شىمالىي قىرغىقىغا جايلاشقان بولۇپ، ئۇ شىزاڭ ئاپتونوم رايونىنىڭ مەركىزى، پۈتكۈل شەھەر-نىڭ يەر كۆلىمى تەخمىنەن 30 مىڭ كىۋادرات كىلومېتىر كېلىدۇ. نوپۇسى 450 مىڭ (2008) بولۇپ، زاڭزۇ، خەنزۇ، خۇيزۇ قاتارلىق 30 نەچچە مىللەت ياشايدۇ، زاڭزۇلارنىڭ نوپۇسى %87 نى ئىگىلەيدۇ.

لىخاسانىڭ مەھسۇلاتلىرى مول بولۇپ، ئاشلىق زىرائەتلىرىدىن ئاساسلىقى ئارپا بىلەن بۇغداي بار. ئىقتىسادىي زىرائەتلەردىن ئاساسلىقى قىچا، كۆك پۇرچاق قاتارلىقلار بار. قېزىلما بايلىقلىرى مول بولۇپ، ھا-زىرغىچە ئېنىقلانغانلىرىدىن مىس،





لىق كىلىمات ۋە قۇرۇقلۇق خاراك-  
تېرىدىكى كىلىماتنىڭ تەسىرى بىر-  
قەدەر روشەن بولۇپ، جەنۇبتىن شى-  
مالغا قاراپ شىمالىي سۇبتروپىك  
بەلباغ نەم كىلىماتى، ئىللىق مۆت-  
دىل بەلباغ يېرىم نەم كىلىماتى ۋە  
ئىللىق مۆتىدىل بەلباغ، مۆتىدىل  
بەلباغ يېرىم قۇرغاق كىلىماتى ئالا-  
ھىدىلىكىگە ئىگە. چىنلىك تاغ تىز-  
مىسى ئۆلكىنىڭ ئوتتۇرا جەنۇب  
قىسمىنى توغرىسىغا كېسىپ ئۆتكەن-  
لىكتىن، جەنۇبى بىلەن شىمالنىڭ  
كىلىمات پەرقى روشەن.

شەنشىدىكى خۇاڭدى مەقبەرىسى  
بىلەن شېننۇڭ ئىبادەتخانىسى يەن -  
خۇاڭ ئەۋلادلىرىنىڭ خۇاڭدى بىلەن  
يەندىگە سەجدە قىلىدىغان مۇقەددەس  
جايىدۇر. سىماچىيەن بۇتخانىسى،  
ياۋۋاڭ بۇتخانىسى ۋە خۇامۇلەن قەب-  
رىسى قاتارلىقلارغا كېيىنكى  
ئەۋلادلارنىڭ مەدەنىيەت ساھەسىدىكى  
داڭلىق ئەربابلار ۋە مىللىي قەھرى-  
مانلارغا بولغان سېغىنىشى مۇجەس-  
سەملەنگەن. سەككىز ئەۋلىيا ئىبا-  
دەتخانىسى ۋە لۇگۇەن سۇپىسى جۇڭ-  
گونىڭ يەرلىك دىنىنىڭ مۇقەددەس  
جايى ھېسابلىنىدۇ. بۇ يەردە خەن،  
تاڭ سۇلالىلىرىنىڭ ئوردا - قەسىر-  
لىرىنىڭ خارابىلىرى ۋە خېلى ئوبدان  
ساقلانغان قەبرىلەر توپى بار. كۆلىمى  
ئىنتايىن چوڭ بولغان چىن شىخۇاڭ  
مەقبەرىسى دۇنيا بويىچە ئەڭ چوڭ  
مەقبەرە بولۇپ، قېزىۋېلىنغان چىن  
دەۋرىدىكى لەشكەر ۋە ئات ھەيكەللى-  
رى دۇنيانى ھەيران قالدۇرۇپ، دۇنيا-  
دىكى 8 چوڭ مۇجىزىنىڭ بىرى دەپ  
تەرىپلەندى. جۇ دەۋرىدىكى مىس  
داڭقان، خەن دەۋرىدىكى تاش ئويما،  
تام رەسىملىرى، تاڭ دەۋرىدىكى ئال-  
تۇن، كۈمۈش، ئۈنچە - مەرۋايىتلار،  
ماگنىتلىق ئەسۋابلار، تاڭ دەۋرىدىكى  
كۆزنى قاماشتۇرىدىغان ئۈچ رەڭلىك  
سايپال قاتارلىقلارنىڭ ھەممىسى قە-  
دىمكى زامان سەنئىتىدىكى قىممەت-  
لىك بۇيۇملاردۇر. شىئەندىكى ئابىد-  
لەر توپى دۇنيا بويىچە ئەڭ چوڭ «تاش  
كىتاب ئامبىرى» ھېسابلىنىدۇ.

**گەنسۇ ئۆلكىسى**

گەنسۇ جۇڭخۇا  
مىللەتلەرنىڭ تەرەققىيات جەريانىدا  
ئۇزاق تارىخقا ۋە پارلاق مەدەنىيەتكە  
ئىگە. ئىنسانلار مەدەنىيىتىگە ئاساس  
سالغۇچى فۇشى دەل ۋېيخى دەرياسى-  
نىڭ يۇقىرى ئېقىنىدا دۇنياغا كەل-  
گەن. 3000 يىللار بۇرۇن، جۇلۇقلار-  
نىڭ ئەجدادلىرى شەرقىي گەنسۇ  
ئەتراپىدىكى جايلارنى ماكان تۇتقان.  
خەن، تاڭ سۇلالىلىرىدىن بۇيان،  
گەنسۇ جۇڭگو بىلەن غەرب مەدەنىيەت  
ئالماشتۇرىدىغان، سودا ئالاقىسى قە-  
لىدىغان يىپەك يولىنىڭ مۇقەررەر  
ئۆتىدىغان تۈگۈنىگە، قەدىمكى يىپەك  
يولىنىڭ ئاچقۇچىغا ئايلانغان بولۇپ،  
مول مەدەنىيەت يادىكارلىقلىرىنى  
ساقلاپ قالغان.

گەنسۇ قەدىمدە يۇڭجۇ ئايمىقىغا  
تەۋە ئىدى. گەنسۇ دېگەن ئىسىم  
گەنجۇ (بۈگۈنكى جاڭيې) بىلەن سۇ-  
جۇ (بۈگۈنكى جىيۇچۈەن) دېگەن ئىك-  
كى جاينىڭ باش بوغۇمىدىن كەلگەن.  
ئۆلكە مەركىزى لەنجۇ.

گەنسۇ چىڭخەي - شىزاڭ،  
ئىچكى موڭغۇل ۋە سېرىق توپىلىق-  
تىن ئىبارەت ئۈچ چوڭ ئېگىزلىك  
تۇتاشقان يەرگە جايلاشقان بولۇپ،  
زېمىنى كەڭ، بايلىقى مول، تەبىئىي  
شارائىتى مۇرەككەپ ۋە كۆپ خىل.  
يەر كۆلىمى 430 مىڭ كىۋادرات كە-  
لومېتىر كېلىدۇ. نوپۇسى 26 مىل-  
يون 130 مىڭ (2008) بولۇپ، خەن-  
زۇ، خۇيزۇ، زاڭزۇ، موڭغۇل، يۇغۇر،  
دۇڭشياڭ، باۋئەن قاتارلىق مىللەت-  
لەرنى ئۆز ئىچىگە ئالىدۇ. پۈتكۈل  
ئۆلكىنىڭ يەر شەكلى تار ھەم ئۇزۇن  
بولۇپ، شەرقتىن غەربكىچە ئۇزۇنلۇ-  
قى 1655 كىلومېتىر، جەنۇبتىن  
شىمالغىچە كەڭلىكى 530 كىلومې-  
تىر كېلىدۇ. كۆپ قىسىم جايلىرى-  
نىڭ دېڭىز يۈزىدىن ئېگىزلىكى  
1000 مېتىردىن ئاشىدۇ، تۆت ئەترا-  
پىنى ئېگىز تاغ ۋە تىك چوققىلار  
قورشاپ تۇرىدۇ. شىمالىي تەرىپىدە  
ليۇپەنشەن، خېلىشەن ۋە لۇڭشۇشەن  
تاغلىرى، شەرقىي تەرىپىدە مىنشەن،  
چىنلىك ۋە زىۋۇلىڭ تاغلىرى بار.

غەربىي تەرىپى ئالتۇنتاغ، چىلىيەنشەن  
تاغلىرىغا، جەنۇبىي تەرىپى چىڭنە-  
لىڭ تاغلىرىغا تۇتىشىپ تۇرىدۇ. يەر-  
لىرى ئېگىز - پەس، تاغلار بىر -  
بىرىگە تۇتىشىپ كەتكەن بولۇپ، دەر-  
ياللىرى تېز ئاقىدۇ. يەر شەكلى خې-  
لىلا مۇرەككەپ.

خېشى كارىدورىدىكى بىياپان  
مۇنبەت ئېتىز - دالىلار گەنسۇنىڭ  
مەشھۇر ئاشلىق ئامبىرى ھېسابلى-  
نىدۇ. چىلىيەنشەن يايلاقلىرىدا ئوت -  
چۆپلەر قويۇق ئۆسكەن بولۇپ، بۇ  
مەملىكەت بويىچە بەش چوڭ چارۋى-  
چىلىق رايونىنىڭ بىرىدۇر.

داڭلىق مەنزىرە ۋە تارىخى مە-  
دەنىيەت مەنزىرە ئورۇنلىرىدىن دۇن-  
ياغا مەشھۇر موگاۋ مىڭئۆيى، ھەيۋەت-  
لىك جىيايۇگۇەن، يۈمېنگۇەن، گۇياڭ-  
گۇەن ئۆتكەللىرى، چاقناپ تۇرىدىغان  
لابۇلىڭ ئىبادەتخانىسى ۋە قەدىمىي  
سەددىچىن سېپىلى قاتارلىقلار بار.

**چىڭخەي ئۆلكىسى**

چىڭخەي ئۆلكىسى جۇڭگونىڭ غەربىي قىسمىدا-  
كى چىڭخەي - شىزاڭ ئېگىزلىكىگە  
جايلاشقان. ئۇ چاڭجياڭ، خۇاڭخې،  
لەنشاڭجياڭ دەريالىرىنىڭ باشلىنىش  
نۇقتىسى بولۇپ، «دەريالارنىڭ باشلى-  
نىش مەنبەسى»، «جۇڭخۇا سۇ مۇنا-  
رى» دەپ تەرىپلىنىدۇ. بۇ يەردە مە-  
ملىكەت بويىچە ئەڭ چوڭ قۇرۇقلۇق  
تۈزلۈك سۇلۇق كۆل - چىڭخەي كۆ-  
لى بار. چىڭخەي ئۆلكىسىنىڭ نامى  
مۇشۇ كۆلنىڭ ئىسمىدىن كەلگەن.  
يەر كۆلىمى تەخمىنەن 720 مىڭ  
كىۋادرات كىلومېتىر كېلىدۇ، نوپۇ-  
سى 5 مىليون 100 مىڭ (2008) غا  
يېتىدۇ. چىڭخەي ئۆلكىسى كۆپ  
مىللەت توپلىشىپ ئولتۇراقلاشقان  
رايون بولۇپ، ئاساسلىق ئاز سانلىق  
مىللەتلەردىن زاڭزۇ، خۇيزۇ، موڭ-  
غۇل، سالار، تۈزۈ قاتارلىقلار بار.  
ئۆلكە مەركىزى شىنىڭ.

چىڭخەي ئۆلكىسىدە تاغ - دەر-  
يالار كۆپ. جەنۇبىي قىسمىدىكى كو-  
ئىنلۇن تاغ تىزمىسى چىڭخەي تاغ  
تىزمىلىرىنىڭ ئاساسلىق گەۋدىسى  
ھېسابلىنىدۇ، تاڭگۇلا تاغلىرى چىڭ-



دۇ، شاڭخەي، شېنياڭ، ۋىخەن، لىد - خاسا ۋە گولمۇدلارغا قاتنايدىغان لىد - نىيەلەر ئېچىلدى.

### نىڭشيا خۇيزۇ ئاپتونوم رايونى

نىڭشيا گۈزەل ھەم سىرلىق ماكان. خۇاڭخې دەرياسى جەنۇب - شىمال يۆنىلىشىدە يىنچۈەن تۈزلەڭلىكىنى كېسىپ ئۆتۈپ، نىڭشيانى مول سۇ مەنبەسى بىلەن تەمىنلەيدۇ. شۇڭا «خۇاڭخېنىڭ سايىسىدە نىڭشيا باي بولدى» دېگەن سۆز كېلىپ چىققان. نىڭشيا دېگەن نام تاڭخۇتچە «تىنچلان - دۇرۇش» دېگەن سۆزدىن كەلگەن. نىڭشيا غەربىي شىمالدىكى سېرىق تويلىق ئېگىزلىككە، خۇاڭخې دەرياسىنىڭ ئوتتۇرا ۋە يۇقىرى ئېقىنىدا جايلاشقان. يەر كۆلىمى 66 مىڭ كىۋادرات كىلومېتىر كېلىدۇ. قىس - قارتىلىپ «نىڭ» (宁) دەپ ئاتىلىدۇ. ئۆلكە مەركىزى يىنچۈەن. پۈتكۈل رايونىنىڭ نوپۇسى 6 مىليون 10 مىڭ (2008) بولۇپ، بۇنىڭ ئىچىدە خۇيزۇلار %30 تىن كۆپرەكىنى ئىگىلەيدۇ، ئۇ مەملىكەت بويىچە خۇيزۇلار توپلىشىپ ئولتۇراقلاشقان ئەڭ چوڭ رايوندۇر.

نىڭشيا نىڭشيا جەنۇبى ئېگىز، شىمالى پەس بولۇپ، جەنۇبىي قىسمىدا سېرىق تويلىق ئېگىزلىك، لىۋپەن - شەن تاغلىقى، شىمالىي قىسمىدا نىڭشيا تۈزلەڭلىكى ۋە شەرق - غەرب ئىككى تەرىپىگە ئوردوس ئېگىزلىكى، خېلەن تاغلىقى جايلاشقان. نىڭشيا تۈزلەڭلىكى پۈتكۈل رايوننىڭ 1/4 نى ئىگىلەيدۇ. دېڭىز يۈزىدىن ئېگىزلىكى 1000 ~ 1200 مېتىر - غىچە كېلىدۇ.

نىڭشيا نىڭشيا كىلىماتى مۆتىدىل بەلباغ چوڭ قۇرۇقلۇق خاراكتېرىدە. كى نەم - قۇرغاق كىلىماتقا تەۋە بولۇپ، ھاۋا تېمپېراتۇرىسىنىڭ يىللىق پەرقى بىرقەدەر چوڭ، يىللىق قىروسىز مەزگىلى 4 ~ 6 ئايغىچە، يىللىق ھۆل - يېغىن مىقدارى 180 ~ 680 مىللىمېتىرغىچە بولىدۇ. ئەتىيازدا قۇرغاقچىلىق بىرقەدەر ئېغىر ھەمدە قۇم - بوران كۆپ بولىدۇ.



چىخەيدىكى تائېر ئىبادەتخانىسى.

لىنىدۇ، ئەلا چارۋا سورتلىرىدىن شىزاڭ قويى، قوتاز، خېچۈ ئېتى قا - تارلىقلار بار. تېرىقچىلىقى كۆپىنچە خۇاڭخې دەرياسىنىڭ شەرقىي قىسمى، خۇاڭشۈي دەرياسى ۋادىسى، شۇ - نىڭدەك چەيدام بوستانلىقىغا مەركەز - لەشكەن. ئاشلىق زىرائەتلىرىدىن ئا - ساسلىقى بۇغداي، ئارپا، باقىلە، كۆك پۇرچاق قاتارلىقلار بار. ئىقتىسادىي زىرائەتتىن قىچىنى ئاساس قىلىدۇ، يە - نە گۈل - گىياھ، ئانتى پەسىللىك كۆكتات قاتارلىقلار بار. ساياھەت باي - لىقىمۇ خېلى مول بولۇپ، چىڭخەي كۆلىدىكى قۇشلار ئارىلى، لاما دىنى - نىڭ مەشھۇر ئىبادەتخانىسى بولغان خۇاڭجۇڭدىكى تائېر ئىبادەتخانىسى، ئىسلام دىنىنىڭ غەربىي شىمالدىكى تۆت چوڭ مەسچىتىنىڭ بىرى بولغان دۇڭگۇەن چوڭ مەسچىتى، ئانماچىڭ چوڭ قارلىق تېغى قاتارلىقلار سايا - ھەت قىلىش، تاغقا چىقىشتىكى ئوبدان جاي ھېسابلىنىدۇ.

لەنجۇ - شىنجاڭ، چىڭخەي - شىزاڭ تۆمۈريوللىرى پۈتۈن ئۆلكىنى شەرقتىن غەربكە كېسىپ ئۆتىدۇ. يولۇچىلار پويىزلىرى بېيجىڭ، شاڭ - خەي، شىئەن، چىڭداۋ، لەنجۇ قاتار - لىق چوڭ شەھەرلەرگە قاتنايدۇ. تاش - يول ترانسپورتى شىنجاڭنى مەركەز قىلغان، پۈتۈن ئۆلكىنىڭ ھەممە يەر - لىرىگە تۇتاشقان ترانسپورت تورىنى ھاسىل قىلغان. ھاۋا قاتنىشى جە - ھەتتىن شىنجاڭدىن بېيجىڭ، ئۈرۈم - چى، لەنجۇ، شىئەن، گۇاڭجۇ، چېڭ -

خەينىڭ غەربىي جەنۇبىي قىسمىنى توغرىسىغا كېسىپ ئۆتىدۇ. ئالتۇن - تاغ، چىلىيەن شەن تاغلىرى چىڭخەينىڭ غەربىي شىمال قىسمىغا جايلاشقان. ئۇنىڭدىن باشقا، يەنە بايانقارا ۋە ئاند - ماچىڭ قاتارلىق تاغ تىزمىلىرى بار. چىڭخەيدە دەريا ئېقىنلىرى كۆپ، كۆ - لىمى بىر كىۋادرات كىلومېتىردىن چوڭ كۆللەردىن 200 نەچچىسى بار بولۇپ، ئومۇمىي كۆلىمى 12 مىڭ 900 كىۋادرات كىلومېتىر كېلىدۇ. چىڭخەي ئۆلكىسىنىڭ كىلىماتى تىپىك ئېگىزلىك قۇرۇقلۇق كىلىما - تىغا تەۋە بولۇپ، كۈن نۇرىنىڭ چۈ - شۈش ۋاقتى ئۇزۇن. چىڭخەينىڭ باي - لىقى ئىنتايىن مول، قېزىلما بايلىق - لىرى كۆپ بولۇپ، كۆمۈر، نېفىت، مىس، قوغۇشۇن، سىنك، كالىي تۇ - زى، ماگنىي تۇزى، كۆل تۇزى، تاش - پاختا، لىتىي، نېكىل، خىمىيە سانا - ئىتى ھاك تېشى، دولومىت قاتار - لىقلار بار. چارخان تۇز كۆلى دۇنيا بويىچە ئەڭ چوڭ قۇرۇق تۇز كۆلى - دۇر. شىتتېشەن تېغىدىكى قوغۇ - شۇن - سىنك كانى جۇڭگو بويىچە ئەڭ چوڭ قوغۇشۇن - سىنك كانى ھېسابلىنىدۇ. داڭلىق چەيدام ئويمان - لىقنىڭ «گۆھەر ئامبىرى» دېگەن كاتتا نامى بار. سۇ ئېنېرگىيە بايلىق - قى چىڭخەينىڭ ئېنېرگىيە بايلىقلىرى ئىچىدە ئەڭ زور ئۈستۈنلۈككە ئىگە. چىڭخەينىڭ بىپايان تەبىئىي ئوتلاقلىرى جۇڭگونىڭ تۆت چوڭ چارۋىچىلىق رايونىنىڭ بىرى ھېساب -

يازدا قارا يامغۇر ياغىدۇ.

يىنچۈەن تۈزلەڭلىكى نىڭشىيادە - كى ئەڭ باياشات رايون بولۇپ، مەن - زىرىسى گۈزەل، گۈرۈچى تەملىك، بېلىقلىرى چوڭ. بۇ جاي قەدىمدىن «چاڭجياڭنىڭ جەنۇبىدىن قېلىشمايدۇ» دەپ تەرىپلىنىدۇ. نىڭشيا تۈز - لەڭلىكىنىڭ خۇاڭخې دەرياسىنىڭ سۈيى بىلەن سۇغىرىلىپ كېلىۋاتقىدەنغا 2000 يىلدىن ئاشتى. ئاساسلىق زىرائەتلىرىدىن يازغى بۇغداي، شال، كۆممىقوناق، قىچا، قىزىلچا، تاۋۇز قاتارلىقلار بار. نىڭشيا داڭلىق جۇۋدەلىق قوي تېرىسى ئىشلەپچىقىرىلىدىغان رايون بولۇپ، تۈزلەڭلىكىنىڭ سۇغىرىش رايونىدىكى تەنياڭ قويى (موڭغۇل قويى) نىڭ كۆرپىسى، جۇڭ - ۋېي ئۆچكىسىنىڭ تېرىسى ئەلا سورتلۇق جۇۋىلىق تېرە ھېسابلىنىدۇ. خېلەنشەن تېغىنىڭ شەرقىي ئېتىكى سىيىر، گۆش كالىسى بازىسىدۇر. ئالاھىدە مەھسۇلاتلىرىدىن قىزىل (ئاللىقات)، سېرىق (چۈچۈكبۇيا)، كۆك (خېلەن تېشى)، ئاق (تەنياڭ قوي تېرىسى)، قارا (قارا يوسۇن) قاتارلىقلار جۇڭگو ۋە چەت ئەللەرگە داڭلىق.

نىڭشيا نىڭ مول كۆمۈر بايلىقى بىلەن خۇاڭخېنىڭ سۇ ئېنېرگىيە بايلىقىنى ئوبدان بىرىكتۈرۈش ئاساسىدا تۇرغۇزۇلغان ئېنېرگىيە ئەۋزەللىكى بار، كۆمۈر زاپىسى مول، سۈپىتى ياخشى. ھازىر چوڭ ۋە ئوتتۇرا تىپتىكى ئېلېكتىر ئىستانسىسىدىن بەشى بار. جۇڭگو بويىچە ئەڭ چوڭ خەلقئارا دەرىجىلىك پۈتۈن قۇرۇلمىلىق نېفىت - گازلىقىدىن چاڭچىڭ نېفىت - گازلىقى بار. مول نېفىت، تەبىئىي گاز زاپىسى نىڭشيا - نىڭ چەكسىز تەرەققىيات ئىستىقبالىنى نامايان قىلدى.

داڭلىق قەدىمىي ئورۇنلىرىدىن خەيباۋ مۇنارى، تاڭخوت پادىشاھى مەقبەرىسى، شۈمىشەن تاش ئۆڭكۈرى، 108 مۇنار، لىڭۋۇ سەددىچىنى سېپىلى قاتارلىقلار بار.

**شىنجاڭ ئۇيغۇر ئاپتونوم رايونى**

شىنجاڭ ئۇيغۇر ئاپتونوم رايونى قىسقارتىلىپ «شىن» (新) دەپ ئاتىلىدۇ، ئۇ جۇڭگونىڭ غەربىي شىمال چېگراسىغا جايلاشقان بولۇپ، موڭ - غۇلىيە، رۇسىيە، قازاقىستان، قىر - غىزىستان، تاجىكىستان، ئافغانىستان قاتارلىق دۆلەتلەر بىلەن چېگرالىنىدۇ، غەربىي جەنۇبى كەشمىر رايونى بىلەن تۇتىشىدۇ.

خەن سۇلالىسى دەۋرىدە بۇ يەردە غەربىي يۇرت قورۇقچىبەگ مەھكىمىسى تەسىس قىلىنغان. تاڭ - سۇڭ سۇلالىلىرى دەۋرىدە غەربىي يۇرت دەپ ئاتالغان. يۈەن - مىڭ سۇلالىلىرى دەۋرىدە چاغاتاي خانلىقى ۋە ئوڭداي خانلىقىنىڭ يېرى بولغان. چىڭ سۇلالىسى بۇ يەرنى بىرلىككە كەلتۈرۈپ، شىمالىي قىسمىنى جۇڭغارلار رايونى، جەنۇبىي قىسمىنى مۇسۇلمانلار رايونى، بىرلەشتۈرۈپ مۇسۇلمانلار يۇرتى دەپ ئاتىغان، ئىلى سادىخۇن مەھكىمىسىنى تەسىس قىلغان. چىڭ سۇلالىسىنىڭ ئاخىرلىرى (1884 - يىلى) دا شىنجاڭ ئۆلكىسى تەسىس قىلىنغان، شۇنىڭ بىلەن شىنجاڭ دېگەن بۇ نام ئىشلىتىلىشكە باشلىغان. مىنگو دەۋرىدىمۇ يەنىلا مۇشۇ نام قوللىنىلغان. جۇڭخۇا خەلق جۇمھۇرىيىتى قۇرۇلغاندىن كېيىن شىنجاڭ ئۇيغۇر ئاپتونوم رايونىغا ئۆزگەرتىلىپ، تا بۈگۈنگىچە مۇشۇ نام قوللىنىلىۋاتىدۇ.

ئاپتونوم رايونىنىڭ يەر كۆلىمى تەخمىنەن 1 مىليون 660 مىڭ كىۋادرات كىلومېتىر بولۇپ، جۇڭ -

گونىڭ يەر كۆلىمىنىڭ تەخمىنەن 1/6 نى ئىگىلەيدۇ. بۇ جۇڭگو بويىچە يەر كۆلىمى ئەڭ چوڭ، قوشنا دۆلەتلىرى ئەڭ كۆپ ئۆلكە دەرىجىلىك مەمۇرىي رايوندۇر. شىنجاڭ ئۇيغۇر ئاپتونوم رايونى 1955 - يىلى 10 - ئاينىڭ 1 - كۈنى قۇرۇلغان، مەركەزى ئۈرۈمچى. شىنجاڭنىڭ نوپۇسى 19 مىليون 970 مىڭ (2008) غا يېتىدۇ.

شىنجاڭنىڭ يەر شەكلى ئالاھىدە - دىلىكى «ئۈچ تاغ ئارىلىقىدىكى ئىككى ئويمانلىق» تىن ئىبارەت. شىمالىي قىسمىدا ئالتاي تېغى، جەنۇبىي قىسمىدا كوئىنلۇن، قارا قۇرۇم ۋە ئالتۇن تاغلىرى بار. ئوتتۇرا قىسمىدىكى تەڭرىتاغلىرى شىنجاڭنىڭ سىمۋولى بولۇپ، جەنۇبتىكى تارىم ئويمانلىقى بىلەن شىمالدىكى جۇڭغار ئويمانلىقىنى ئايرىپ تۇرىدۇ. ئادەتتە بويىچە تەڭرىتاغلىرىنىڭ جەنۇبىدىكى رايون جەنۇبىي شىنجاڭ، شىمالىدىكى رايون شىمالىي شىنجاڭ، قومۇل، تۇرپان ئويمانلىقى شەرقىي شىنجاڭ دەپ ئاتىلىدۇ. جەنۇبىي شىنجاڭغا تەكلىماكان قۇملۇقى، شىمالىي شىنجاڭغا قۇربان تۇڭغۇت قۇملۇقى جايلاشقان.

شىنجاڭ دېڭىز - ئوكيانلاردىن يىراق ھەمدە ئېگىز تاغلار بىلەن قورشىلىپ تۇرىدۇ. كىلىماتى مۆتىدىل بەلباغ قۇرۇقلۇق خاراكتېرىدە - كىلىماتقا ياتىدۇ. كۈن نۇرىنىڭ چۈشۈش ۋاقتى ئۇزۇن، رادىئاتسىيە كۈچلۈك، يىغىندا تېمپېراتۇرا يۇقىرى، تېمپېراتۇرا پەرقى چوڭ بولۇپ،



شىنجاڭدىكى ئۇيغۇرلارنىڭ ناخشا - ئۇسسۇللىرى. (گاۋ گورۇڭ تارتقان سۈرەت)



يورۇقلۇق ۋە ئىسسىقلىق بايلىقى مول، يىللىق ئوتتۇرىچە ھاۋا تېمپېراتۇرىسى شىمالىي شىنجاڭدا 4℃ - تىن 9℃ قىچە، جەنۇبىي شىنجاڭدا 7℃ تىن 14℃ قىچە بولىدۇ. يىللىق ھۆل - يېغىن مىقدارى 145 مىللىمېتىر بولىدۇ. تۇرپان ئويمانلىقى جۇڭگو بويىچە ياز پەسلى ئەڭ ئىسسىق جاي بولۇپ، يۇقىرى تېمپېراتۇرىسى 49.6℃ قا يېتىدۇ. بۇ جاينىڭ «ئاتەش ماكان» دېگەن نامى بار.

شىنجاڭنىڭ يېتەرلىك ئاپتېپى، ئىسسىقلىق ۋە يەر بايلىقى بار، يەرلىك خەلق سۇ بايلىقى بىرقەدەر ياخشى جايلاردىن پايدىلىنىپ، مەشھۇر بوستانلىق يېزا ئىگىلىكى ۋە چارۋىچىلىقنى راۋاجلاندۇرغان. تۇرپان ۋە قومۇل قاتارلىق جايلار كارىز بىلەن يەر سۇغىرىپ داڭ چىقارغان. ئاساسلىق زىرائەتلىرىدىن بۇغداي، ئۇزۇن تاللىق كېۋەز، قىزىلچا، كىشىمىش ئۇزۇم، قوغۇن - تاۋۇز قاتارلىقلار بار. شىنجاڭنىڭ قوغۇن - تاۋۇز ۋە مېۋىلىرى تاتلىق ھەم داڭلىق چارۋىچىلىق تەرەققىي قىلغان بولۇپ، جۇڭگونىڭ ئاساسلىق چارۋىچىلىق رايونلىرىنىڭ بىرى ھېسابلىنىدۇ. ئىلىنىڭ ئېتى، ئىنچىكە يۇڭلۇق قويى، چوڭ قۇيرۇقلۇق قويى مەملىكەت بويىچە داڭلىق.

شىنجاڭنىڭ قۇملۇقلىرىدا مول نېفىت، تەبىئىي گاز بايلىقى زاپىسى ساقلانغان بولۇپ، جۇڭگو ۋە چەت ئەل مۇتەخەسسسللىرى بۇنى جۇڭگو نېفىت سانائىتىنىڭ «ئۈمىد دېڭىزى» دەپ تەرىپلىشىدۇ. غەربنىڭ گازنى شەرققە يەتكۈزۈش قۇرۇلۇشىنىڭ گاز مەنبەسى دەل جەنۇبىي شىنجاڭدىكى بۈگۈرنىڭ جەنۇبىدىن باشلىنىدۇ. شىنجاڭنىڭ كۆمۈر بايلىقىنىڭ ئومۇمىي مىقدارى پۈتۈن مەملىكەتنىڭ كۆمۈر زاپىسىنىڭ %40.6 نى ئىگىلەيدۇ، بۇ پۈتۈن مەملىكەت بويىچە بىرىنچى ئورۇندا تۇرىدۇ.

ئاساسلىق تۆمۈرىل ئىنىيەسى بولغان لەنجۇ - شىنجاڭ تۆمۈرىلى شىنجاڭ بىلەن ئىچكىرى ئوتتۇرىسىدىكى قاتناشنىڭ چوڭ تومۇرى

ھېسابلىنىدۇ. شىمالىي شىنجاڭ تۆمۈرىلىنىڭ شىخۇ - ئالتاۋ ئېغىزى بۆلىكى ئاسىيا - ياۋروپا ئىككىنچى چوڭ قۇرۇقلۇق كۆۋرۈكىنى تۇتاش. تۈرۈپ تۇرىدۇ، بۇنىڭدىن باشقا يەنە جەنۇبىي شىنجاڭ تۆمۈرىلىمۇ بار.

شىنجاڭ جۇڭگونىڭ ئىنتايىن جەلپكار ساياھەت ئورنى بولۇپ، ئۇنىڭ مەدەنىيەت يادىكارلىقلىرى كۆپ، تەبىئىي مەنزىرىسى ئۆزگىچە، مىللىي ئۆرپ - ئەادەتلىرى مول ۋە خىل. مۇخىل. بۇ جايدا لوپنور كۆلى، بۇغدا كۆلى، دۇنيا بويىچە ئېگىزلىكى ئىككىنچى ئورۇندا تۇرىدىغان چوگىر چوققىسى (8611 مېتىر)، دۇنيا بويىچە ئىككىنچى ئويمان جاي ئايدىڭ - كۆل، «ھالاكەت دېڭىزى» دەپ نام ئالغان تەكلىماكان قۇملۇقى بار. شىنجاڭدا مەشھۇر باغراش كۆلى، ئىبنۇر كۆلى، ماناس كۆلى قاتارلىق نۇرغۇنلىغان تەبىئىي مەنزىرىسى گۈزەل كۆللەر بار، بۇلارمۇ ساياھەت مەنزىرىلىك جايلارى ھېسابلىنىدۇ.

**تەيۋەن ئۆلكىسى**

تەيۋەن قەدىمدىن تارتىپ جۇڭگونىڭ زېمىنى بولۇپ، تارىخى ھۆججەتلەرگە ئاساسلانغاندا، تەيۋەن «يۈگۈڭ (禹 贡)» دا «داۋيى (岛 夷)»، «خەننامە» دە «دوڭتى (东 夷)» دەپ ئاتالغان، سۈي سۇلالىسىدىن بۇرۇن «يىچۇ (夷 洲)» دەپ ئاتالغان. سۈي، تاڭ سۇلالىرىدىن كېيىن سۇڭ، يۈەن سۇلالىلىرىگىچە «ليۇچيۇ» ياكى «ريۇكيۇ» دەپ ئاتالغان. مىڭ سۇلالىسىنىڭ ئوردا كىتابلىرىدا ئوكىناۋا ئارىلىدىكى رىۈك - يۇ پادىشاھلىقىنى «چوڭ رىۈكيۇ» تەيۋەن ئارىلىنى «كىچىك رىۈكيۇ» دەپ ئاتىغان. مىڭ سۇلالىسىنىڭ ۋەنلى يىللىرىدا رەسمىي تەيۋەن دەپ ئاتىلىشقا باشلىغان. چىڭ سۇلالىسىنىڭ ئاخىرلىرىدا تەيۋەن ئۆلكىسى تەسىس قىلىنغان، كېيىن ياپونىيە بېسىۋېلىپ، يەنىلا تەيۋەن دەپ ئاتىغان. مىنگو دەۋرىدە قايتۇرۇۋېلىنىپ، تەيۋەن ئۆلكىسى دېگەن نامى ئەسلىگە كەلتۈرۈلگەن، ئۆلكە نامى تا بۈگۈنگىچە قوللىنىلىۋاتىدۇ. تارىختا

تەيۋەنگە گوللاندىيە، ئىسپانىيە ۋە ياپونىيەلەر ئىلگىرى - كېيىن بولۇپ بېسىپ كىرگەن. ياپون تاجاۋۇزچىلىرىغا قارشى ئۇرۇش غەلبە قىلغاندىن كېيىن، تەيۋەن قايتىدىن جۇڭگونىڭ ئىلكىگە ئۆتكەن. 1949 - يىلىدىن كېيىن، ھەممەيلەنگە ئايان سەۋەبلەر تۈپەيلىدىن، تەيۋەن ۋەتىنىمىزنىڭ چوڭ قۇرۇقلۇقى بىلەن ئايرىلىپ تۇرۇۋاتىدۇ.

تەيۋەن جۇڭگونىڭ ئەڭ چوڭ ئارىلى بولۇپ، جۇڭگونىڭ شەرقىي جەنۇبىدىكى قۇرۇقلۇق سۈپىسىغا جايلاشقان. شەرقىي تەرىپى تىنچ ئوكيانغا يانداش تۇرىدۇ، غەربىي تەرىپى تەيۋەن بوغۇزى ئارقىلىق قۇجىيەن بىلەن قارىشىپ تۇرىدۇ. بوغۇزنىڭ ئەڭ تار جايى 130 كىلومېتىر ئەتراپىدا كېلىدۇ. تەيۋەن غەربىي تىنچ ئوكياندىكى سۇ يولىنىڭ مەركىزى ئىگىلەپ تۇرىدۇ، بۇ جۇڭگونىڭ تىنچ ئوكيان رايونىدىكى ھەر قايسى ئەللەر بىلەن دېڭىز ئارقىلىق ئالاقىلىشىدىغان مۇھىم قاتناش تۈگۈندۈر.

تەيۋەن ئۆلكىسى تەيۋەن ئارىلى، پېڭخۇ تىزما ئاراللىرى، دياۋيۇ ئاراللىرى، چىۋى ئارالچىسى، پېڭجيا ئارالچىسى، لۇداۋ ئاراللىرى قاتارلىق ئارال ۋە ئارالچىلەرنى ئۆز ئىچىگە ئالىدۇ. قۇرۇقلۇق ئومۇمىي يەر كۆلىمى 36 مىڭ كىۋادرات كىلومېتىر كېلىدۇ، بۇنىڭ ئىچىدە تەيۋەن ئارىلىنىڭ يەر كۆلىمى تەخمىنەن 35 مىڭ 800 كىۋادرات كىلومېتىر كېلىدۇ. نوپۇسى 22 مىليون 877 مىڭ (2007) بولۇپ، تەيۋەن ئاھالىسى ئىچىدە خەنزۇلار ئومۇمىي نوپۇسنىڭ %98 نى ئىگىلەيدۇ. تەبىئىي شەھىرى مۇرىي مەركىزىدۇر.

تەيۋەن ئارىلىدا تاغلار كۆپ بولۇپ، ئېگىز تاغ ۋە ئىدىرلىقلارنىڭ كۆلىمى تەيۋەننىڭ ئومۇمىي يەر كۆلىمىنىڭ 2/3 قىسمىدىن كۆپرەكىنى ئىگىلەيدۇ. شەرقىي قىسمىدا تاغ تىزمىلىرى كۆپ، ئوتتۇرا قىسمىدا ئىدىرلىقلار كۆپ، غەربىي قىسمىدا تۈزلەڭلەر كۆپ. تەيۋەن ئارىلى تىنچ



جۇڭگو تەيبېي شەھىرىدىكى 101 - بىنانىڭ ئېگىزلىكى - 508 مېتىر بولۇپ، ئۇ تەيبېي شەھىرىنىڭ سىمۋولىق قۇرۇ - مەھسۇلات قىممىد - لۇشەدۇر.

بىر ئىشكە ئوخشاش بىر - بىرىگە قارىشىدىغانلىقىنى بىلدۈرىدۇ. يۇقىرىدىكى رىقىلار بىرلەشتۈرۈلۈپ «ئاۋمېن» دەپ ئاتالغان.

ئاۋمېن جۇڭگونىڭ ئالاھىدە مە - مۇرىي رايونلىرىنىڭ بىرى بولۇپ، جۇڭگونىڭ شەرقىي جەنۇب دېڭىز بو - يىدىكى جۇجياڭ دەرياسى دېلتىسىغا، جۇجياڭ دەرياسى ئېغىزىنىڭ غەربىي قىرغىقىغا جايلاشقان. ئۇنىڭ شىما - لىي تەرىپى گۈەنجانى پاسىل قىلغان ھالدا جۇخەي ئىقتىسادىي ئالاھىدە رايونىنىڭ گۇڭبېي رايونى بىلەن تۇ - تىشىپ تۇرىدۇ، شەرقىي تەرىپى لىڭ - دىڭياڭ ئارقىلىق شياڭگاڭ بىلەن قارىشىپ تۇرىدۇ، شياڭگاڭغىچە بول - غان ئارىلىقى تەخمىنەن 40 دېڭىز - مىلى كېلىدۇ، جەنۇبىي تەرىپى بىيا - يان جەنۇبىي دېڭىزغا تۇتىشىپ تۇرد - دۇ.

ئاۋمېن شىمالىي تىروپىك سى - زىقىنىڭ جەنۇبىغا جايلاشقانلىقتىن، دېڭىز - ئوكيان ۋە مۇسسون شامى - لىنىڭ تەسىرىگە قاتتىق ئۇچرايدۇ. كىلىماتى تىروپىك بەلباغ دېڭىز - ئوكيان خاراكتېرىدىكى مۇسسون شاماللىق كىلىماتقا ياتىدۇ. يىللىق ئوتتۇرىچە ھاۋا تېمپېراتۇرىسى 22°C ئەتراپىدا بولىدۇ، نەملىكى بىرقەدەر يۇقىرى.

ئاۋمېن رايونى ئاۋمېن يېرىم ئارىلى، داڭزى ۋە لۇخوئەندىن ئىبارەت ئىككى ئارالدىن تەشكىل تاپقان. 19 - ئەسىردە ئاۋمېن يېرىم ئار - لىنىڭ يەر مەيدانى ئۈچ كىۋادرات كىلومېتىردىن ئاشمايتتى. بىر ئە -

تەيۋەندىن گۈ - رۈچ كۆپ چىقىدۇ، ئاساسلىق ئىقتىسا - دىي زىرائەتلىرىدىن شېكەر قومۇش بىلەن چاي بار. تەيۋەننىڭ «مېۋە - چىۋە پادى - شاھلىقى» دېگەن كاتتا نامى بار. مې - ۋىلىرىنىڭ تۈرى ئىنتايىن كۆپ. گۈل - گىياھلىرىنىڭ 508 مېتىر بولۇپ، ئۇ تەيبېي شەھىرىنىڭ سىمۋولىق قۇرۇ - مەھسۇلات قىممىد - تىمۇ خېلىلا يۇقىد -

رى. يېقىن دېڭىز بېلىقچىلىقى بىلەن باقمىچىلىق بىرقەدەر تەرەققىي قىل - غان.

تەيۋەننىڭ ئورمان كۆلىمى پۈت - كۈل ئۆلكە يەر كۆلىمىنىڭ تەخمىنەن %52 نى ئىگىلەيدۇ، بولۇپمۇ شەم - شاد، ئارچا دەرىخى، كامفور، ماخى - لموس دەرىخى قاتارلىق ياغاچ ماتېرى - ياللىرى دۇنياغا داڭلىق، كامفورادىن ئېلىنىدىغان ماددىلار دۇنيا بويىچە بىرىنچى ئورۇندا تۇرىدۇ. كامفورا جەۋھىرى ۋە كامفورا مېيىنىڭ مەھ - سۇلات مىقدارى پۈتۈن دۇنيادىكى كامفورانىڭ ئومۇمىي مەھسۇلات مىقدارىنىڭ تەخمىنەن %70 نى ئىگىلەيدۇ.

تەيۋەننىڭ مول سۇ كۈچى، ئور - مان، بېلىقچىلىق بايلىقلىرىدىن باش - قا تەبىئىي بايلىقلىرى چەكلىك.

### ئاۋمېن ئالاھىدە مەمۇرىي رايونى

ئاۋمېن سۆزىدىكى «ئاۋ» خېتى دېڭىز بويىدىكى كېمە توخ - تاتقىلى بولىدىغان ئەگرى - توقاي جايلار - نى كۆرسىتىدۇ. «مېن» خېتى ئاۋمېننىڭ جەنۇ - بى ۋە شىمالىدىكى بىر - بىرىگە قارىشىپ تۇرغان ئىككى تاغنىڭ بىر ئىشكە ئوخشاي - دىغانلىقىنى، جەنۇبىي تەرىپىدىكى دېڭىزدىكى تۆت كىچىك ئارالنىڭمۇ

ئوكياننى چۆرىدىگەن يەر تەۋرەش بەلبېغى ۋە يانار تاغ بەلبېغىغا جايلاشقان بولۇپ، يەر پوستى مۇ - قىمىسىز، كۆپ يەر تەۋرەيدىغان رايون ھېسابلىنىدۇ. يىراق قەدىمكى زامانلاردا تەيۋەن ئۆلكىسى چوڭ قۇ - رۇقلۇق بىلەن تۇتاش ئىدى، كېيىن دېڭىز يۈزى كۆتۈرۈلۈپ، تۇتىشىپ تۇرغان قىسمى دېڭىز سۈيىنىڭ ئاس - تىدا قېلىپ، بۇ جايدا دېڭىز بوغۇزى ھاسىل بولۇپ، تەيۋەن ئارىلى بارلىق - قا كەلگەن.

تەيۋەننىڭ كىلىماتى قىش پەس - لىدە ئىللىق، ياز پەسلىدە قاتتىق ئىسسىق بولىدۇ. ھۆل - يېغىن مىقدارى يېتەرلىك، شىمالىي تىرو - پىك سىزىقى تەيۋەن ئارىلىنىڭ ئوت - تۇرا قىسمىنى كېسىپ ئۆتىدۇ، ئۇ - نىڭ شىمالىي قىسمى سۈبىتروپىك بەلباغ كىلىماتىغا، جەنۇبىي قىسمى تىروپىك بەلباغ كىلىماتىغا مەنسۇپ. يىللىق ئوتتۇرىچە ھاۋا تېمپېراتۇرى - سى (ئېگىز تاغلاردىن باشقا) 22°C، يىللىق ھۆل - يېغىن مىقدارى كۆ - پىنچە جايلاردا 2000 مىللىمېتىر - دىن ئاشىدۇ. ئۇزۇنلۇقى 50 كىلومې - تىردىن ئاشىدىغان دەريالاردىن 20 سى بار بولۇپ، سۈيى جىددىي ئا - قىدۇ، شارقىراتمىلىرى كۆپ بولۇپ، سۇ كۈچى بايلىقى ئىنتايىن مول، جوشۇشى دەرياسى (186.4 كىلومې - تىر) ئەڭ ئۇزۇن دەرياسى ھېسابلى - نىدۇ، مەشھۇر كۆلىدىن رىيۋەن كۆ - لى بار.

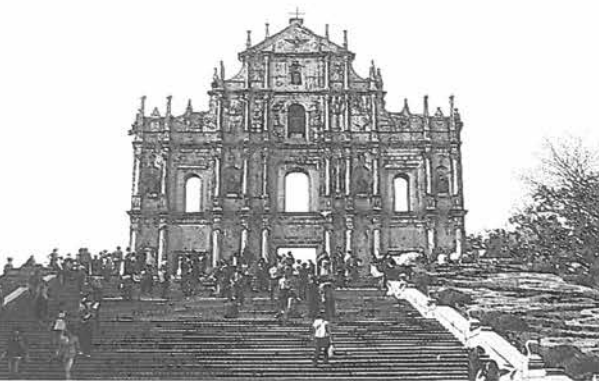

ئاۋمېن مەنزىرىسىنىڭ سىمۋولى - داسەنيا خاتىرە راۋىقى.





شياڭگاڭدىكى ۋىكتورىيە پورتى.

مۇھىم تەشكىلى قىسمى بو - لۇپ قالدى. شياڭگاڭنىڭ زامانىۋىلىشىش پۇرغى كۈچى لۈك بولۇپ، ئىقتىساد، ئالا - قە، پەن - تېخنىكا، قاتناش، تۇرمۇش، كۆڭۈل ئېچىش جەھەتلەردىكى تەرەققىيات سەۋىيەسى دۇنيانىڭ ئالدىنقى قاتارىدا تۇرىدۇ، بولۇپمۇ شياڭگاڭنىڭ كىنوچىلىقى تېخىمۇ مەشھۇر بولۇپ، دۇ -

يا كىنوچىلىقىغا كەڭ دائىرىدە تە - سر كۆرسەتتى. شەرقتىكى بۇ ئەڭ ئاۋات دۇنياۋى چوڭ شەھەرگە ھەر كۈنى دۇنيانىڭ ھەرقايسى جايلىرىدىن كىشىلەر سا - ياھەت قىلىش، مال سېتىۋېلىشقا كېلىدۇ، ئۇنىڭ «مال سېتىۋالغۇ - چىلارنىڭ جەننىتى» دېگەن كاتتا نا - مى بار.

**چاۋشىيەن** چاۋشىيەن ئاسىيانىڭ شەرقىدىكى دۆلەت بولۇپ، چاۋشىيەن يېرىم ئارىلىنىڭ شىمالىي يېرىمىغا جايلاشقان. شەرقىي تەرىپى ياپون دې - ئىزىغا، غەربىي تەرىپى سېرىق دې - ئىزىغا تۇتىشىپ تۇرىدۇ، شىمالىي تەرىپى يالۇجياڭ دەرياسى، تۈمېنجياڭ دەرياسى ئارقىلىق جۇڭگونىڭ لياۋ - نىڭ ئۆلكىسى، جىلىن ئۆلكىسى بى - لەن چېگرالىنىدۇ، شەرقىي شىمال تەرىپى رۇسىيەنىڭ يىراق شەرق رايونى بىلەن، جەنۇبىي تەرىپى كورې - يە بىلەن چېگرالىنىدۇ. يەر كۆلىمى 120 مىڭ كىۋادرات كىلومېتىر كې - لىدۇ، نوپۇسى 22 مىليون 930 مىڭ (2005) غا يېتىدۇ. پايتەختى پىيوڭ - يانگ. پۈتۈن مەملىكەتتە بىرلا چاۋشە - يەن مىللىتى بار بولۇپ، چاۋشىيەن تىلى ئىشلىتىلىدۇ. يىللىق ئوتتۇرىچە ھاۋا تېمپېراتۇرىسى 9.7℃ بولىدۇ. تاغلىق يەرلەر كەڭ تارقالغان، تۈزلەڭ - لىكلەر ئاز، تاغلىق يەرلەر ئومۇمىي يەر كۆلىمىنىڭ 75% نى ئىگىلەيدۇ. شىمالىي قىسمىدىكى چېگرادا قەد كۆ - تۇرۇپ تۇرغان گېنېرال چوققىسى دې - ئىزى يۈزىدىن 2749 مېتىر ئېگىز بو - لۇپ، چاۋشىيەن بويىچە بىرىنچى ئېگىز

كىلومېتىر كېلىدۇ. شياڭگاڭ شياڭ - گاڭ ئارىلى، شىنجىي، جىۈلۇڭ يې - رىم ئاراللىرى ۋە 260 تىن كۆپ سىرتقى ئاراللاردىن تەشكىل تاپقان. ئۇ جۇجياڭ دەرياسى ئېغىزىنىڭ شەرقىي تەرىپىگە جايلاشقان، غەربىي تەرىپى ئاۋمېن بىلەن يىراقتىن قا - رىشىپ تۇرىدۇ، شىمالىي تەرىپى شېنجېن شەھىرىگە قوشنا، قۇرۇق - لۇق قىسمى گۇاڭدۇڭ بىلەن چېگرا - لىنىپ تۇرىدۇ، جەنۇبىي تەرىپى جە - نۇبىي جۇڭگو دېڭىزىغا سوزۇلۇپ كىرىدۇ.

شياڭگاڭنىڭ نوپۇسى 6 مىليون 994 مىڭ (2008) بولۇپ، 98% ى جۇڭگولۇقلار بولۇپ، كۆ - پىنچىسى گۇاڭدۇڭدىن كەلگەن. گۇاڭدۇڭ تىلى بىلەن ئىنگلىز تىل - ى ئاساس قىلىدۇ. ئەپپون ئۇرۇش - دىن كېيىن، ئەنگلىيە مۇستەملىكە - چىلىرى شياڭگاڭغا 90 يىلدىن ئار - تۇق ھۆكۈمرانلىق قىلدى. شياڭگاڭ 1997 - يىلى 7 - ئاينىڭ 1 - كۈنى رەسمىي يۈسۈندا جۇڭخۇا خەلق جۇم - ھۇرىيىتىگە قايتىپ كەلدى. ۋەتەنگە قايتىپ كەلگەندىن كېيىن، شياڭگاڭ جۇڭخۇا خەلق جۇمھۇرىيىتىنىڭ بىر ئالاھىدە مەمۇرىي رايونى بولۇپ، «بىر دۆلەتتە ئىككى خىل تۈزۈم» فاڭجېنى بويىچە، يۈكسەك ئاپتونومىيە ھوقۇ - قىدىن بەھرىمەن بولۇپ كېلىۋاتىدۇ.

شياڭگاڭ دۇنياغا داڭلىق خەلق - ئارالىق چوڭ شەھەر، دۇنيا پۇل مۇ - ئامىلە ۋە سودا مەركەزلىرىنىڭ بى - رى. ئۇنىڭ ئالتۇن تاشقى پېرېۋوت بازىرى، چوڭقۇر سۇلۇق ئەركىن پور - تى، ئۆتەڭ سودىسى خەلقئارا سودىنىڭ

سىردىن كۆپرەك ۋاقىتتىن بۇيانقى ئۈزلۈكسىز تۈردە دېڭىزنى تىندۈرۈپ يەر كېڭەيتىش نەتىجىسىدە، ئاۋمېن - نىڭ قۇرۇقلۇق كۆلىمى تەدرىجىي چوڭىيىپ، كۆلىمى 27.5 كىۋادرات كىلومېتىرغا، نوپۇسى 488 مىڭغا يەتتى (2008). ئاۋمېننىڭ ئاھالىسى جۇڭگولۇقلارنى ئاساس قىلغان بو - لۇپ، كۆپىنچىسىنىڭ ئەسلىي يۇرتى گۇاڭدۇڭ. جۇڭگولۇقلار ئومۇمىي نو - پۇسنىڭ 95% تىن كۆپرەكىنى ئى - گىلەيدۇ، پورتۇگالىيەلىكلەر ۋە باشقا چەت ئەللىكلەر تەخمىنەن 5% نى ئىگىلەيدۇ، ئاھالىلەر كۈندىلىك ئالا - قىدە ئومۇميۈزلۈك گۇاڭجۇ تەلەپپۇ - زىدا سۆزلىشىدۇ.

پىرىستان قۇرۇلغان 400 يىل - دىن كۆپرەك ۋاقىتتىن بۇيان، ئاۋ - مېن ئىزچىل تۈردە جۇڭگو دۇنياغا نەزەر سالىدىغان، دۇنيا جۇڭگوغا نە - زەر سالىدىغان بىر كۆز نەك بولۇپ كەلدى. بۇ يەردە ھەم قەدىمكى زامان - نىڭ پۇرىقى چىقىپ تۇرىدىغان جۇڭ - گونىڭ ئەنئەنىۋى بۇتخانىلىرى بار، ھەم كۆركەم سۈرلۈك كاتولىك دىنى چېركاۋلىرى بار، يەنە دۇنياغا مەشھۇر كۆڭۈل ئېچىش سورۇنلىرى بار، ئۇ جۇڭگو ۋە غەربنىڭ ئۆزئارا سىڭىشىپ كەتكەن مەدەنىيىتىنىڭ ئۆزگىچە جەلپكارلىقى ۋە ئەۋزەل جۇغراپىيەلىك ئورنى بىلەن دۇنيانىڭ ھەرقايسى جاي - لىرىدىكى مەبلەغ سالغۇچى سودىگەر - لەرنى ۋە تاماشىبىنلارنى ئۆزىگە جەلپ قىلىپ تۇرماقتا.

ئاۋمېن پورتۇگالىيەنىڭ مۇس - تەملىكىسى بولغان. 1999 - يىلى ۋەتەن قوينىغا قايتىپ كەلگەندىن كېيىن، جۇڭخۇا خەلق جۇمھۇرىيى - تىنىڭ بىر ئالاھىدە مەمۇرىي رايونى - غا ئايلىنىپ، ئاۋمېننىڭ نېگىزلىك قانۇنى بويىچە يۈكسەك ئاپتونومىيە يولغا قويۇلدى.

**شياڭگاڭ ئالاھىدە مەمۇرىي رايونى** شياڭگاڭ دېگەن نام شياڭجياڭ دەريا - سىنىڭ نامىدىن كەلگەن بولۇپ، ئۇ - نىڭ «شەرقتىكى مەرۋايىت» دېگەن نامى بار، يەر كۆلىمى 1104 كىۋادرات

چوققا ھېسابلىنىدۇ.

چاۋشيەن قەدىمىي مەدەنىيەتلىك دۆلەت بولۇپ، قەدىمدىن تارتىپ جۇڭگو بىلەن بولغان ئىقتىساد، مەدەنىيەت ئالاقىسى ئىنتايىن قويۇق بولۇپ كەتكەن. مىلادىيە 7 - ئەسىر - نىڭ كېيىنكى يېرىمىدا سىلا پادىشاھلىقى يېرىم ئارالنىڭ كۆپ قىسمىنى بىرلىككە كەلتۈرگەن. 10 - ئەسىرنىڭ دەسلەپىدە كورىيە پادىشاھلىقى پۈتكۈل يېرىم ئارالنى بىرلىككە كەلتۈرگەن. 14 - ئەسىرنىڭ ئاخىرىدا لى چىڭگۇي پادىشاھلىقى كورىيە پادىشاھلىقىنىڭ ئورنىنى ئېلىپ، دۆلەت نامىنى چاۋشيەنگە ئۆزگەرتكەن. 1910 - يىلى ياپونىيەنىڭ مۇستەملىكىسىگە ئايلانغان. مۇستەملىكە ھۆكۈمرانلىقىدىن قۇتۇلۇش ئۈچۈن، چاۋشيەن خەلقى ياپون تاجاۋۇزچىلىرىغا قارشى پارتىزانلىق ئۇرۇشىنى قانات يايدۇرۇپ، 1945 -

كورېيەنىڭ دۆلەت بايرىقى 1882 - يىلى 8 - ئايدا ياپونىيەگە ئەۋەتىلگەن ئەلچى پياۋ يۇڭشياۋ بىلەن جىن يۈجۈن كېمىدە تۇنجى قېتىم ئۇنى سىزىپ چىققان. 1883 - يىلى لى چىڭگۇي پادىشاھلىقىنىڭ رەسمىي دۆلەت بايرىقى قىلىنغان. 1949 - يىلى كورىيە جۇمھۇرىيىتىنىڭ دۆلەت بايرىقى قىلىنغان.

20 - ئەسىرنىڭ 50 - يىللىرى كورىيەنىڭ ئىقتىسادى گۇمران بولۇش گىرۋىكىدىن جانلىنىشقا يۈزلەنگەن. 70 - يىللاردا يېڭىدىن گۈللەنگەن سانائەت دۆلەت (رايون) لىرى قاتارىدىن ئورۇن ئالغان. 80 - يىللاردا تەرەققىي قىلىپ خەلقئارا بازاردا رىقابەتلىشىش كۈچىگە ئىگە دۆلەتكە ئايلانغان. 90 - يىللاردىن باشلاپ تەرەققىي قىلغان دۆلەتلەر قاتارىغا كىرىشنى تىرىشىش نىشانى قىلغان.

**ياپونىيە** ياپونىيە ئاسىيا قۇرۇقلۇقىنىڭ شەرقىي قىسمىدا، ئارال دۆلىتى بولۇپ، غەرب ۋە شىمال تەرىپى شەرقىي دېڭىز، سېرىق دېڭىز، چاۋشيەن بوغۇزى، ياپون دېڭىزى ئارقىلىق جۇڭگو، چاۋشيەن، كورىيە، رۇسىيە قاتارلىق دۆلەتلەر بىلەن قارىشىپ تۇرىدۇ. يەر كۆلىمى تەخمىنەن 380 مىڭ كىۋادرات كىلومېتىر بولۇپ، خوككايدو، خۇنسىيۇ، شىكوكۇ، كيۇسيۇدىن ئىبارەت 4 چوڭ ئارال ۋە ئۇنىڭدىن باشقا 3900 دىن كۆپ كىچىك ئارالنى ئۆز ئىچىگە ئالىدۇ. تاغلىق ۋە ئىدىرلىق ئومۇمىي يەر كۆلىمىنىڭ %75 نى ئىگىلەيدۇ. پۈتۈن مەملىكەتتە 200 دىن كۆپ يانار تاغ بار، ئۇنىڭ 70 تىن كۆپرەكى ھەرىكەتلىك يانار تاغلاردىن ئىبارەت. ياپونىيە دۇنيا بويىچە داڭلىق يەر تەۋرەش رايونىدۇر. فۇجى ياما تېغى مەملىكەت بويىچە ئەڭ ئېگىز چوققا بولۇپ، ئۇنىڭ دېڭىز يۈزىدىن ئېگىزلىكى 3776 مېتىر كېلىدۇ، ئارشاڭلار مەملىكەتنىڭ ھەممىلا يېرىدا

30 يىل تىرىشچانلىق كۆرسىتىپ، بىر قاتار خەلق ئىگىلىكى پىلانلىرىدىن ئورۇنلاپ، ئېغىر سانائەت، يېنىك سانائەت ۋە ئاشلىق بازىلىرىنى قۇرۇپ، ئۇرۇش جاراھەتلىرىنى ساقايتىش. 1994 - يىلىدىن بۇيان، چاۋشيەن ئۇدا تەبىئىي ئاپەتلەرگە ئۇچراش سەۋەبىدىن، ئېغىر دەرىجىدە ئاشلىق كەمچىل بولدى. خەلقئارا جەمئىيەت قوش تەرەپ يوللىرى ياكى دۇنيا ئاشلىق پىلانى مەھكىمىسى قاتارلىق خەلقئارالىق تەشكىلاتلار ئارقىلىق چاۋشيەنگە زور تۈركۈمدە ئىنسانپەرۋەرلىك ياردىمى بەردى.

**كورېيە** كورىيەنىڭ تولۇق نامى كورىيە جۇمھۇرىيىتى بولۇپ، قىسقارتىپ كورىيە دەپ ئاتىلىدۇ. پۈتۈن مەملىكەتتە بىرلا چاۋشيەن مىللىتى ياشايدۇ، كورىيە تىلى ئىشلىتىلىدۇ. بۇددىيە بىلەن خىرىستىيان دىنى ئاساسىي ئورۇننى ئىگىلەيدۇ. پايتەختى سېئۇل.

كورېيە ئاسىيا چوڭ قۇرۇقلۇقىنىڭ شەرقىي قىسمىدىكى چاۋشيەن يېرىم ئارىلىنىڭ جەنۇبىي قىسمىغا جايلاشقان. شىمالىي قىسمى ھەربىي ئىشلار چېگرا سىزىقى ئارقىلىق چاۋشيەن دېموكراتىك خەلق جۇمھۇرىيىتى بىلەن تۇتىشىپ تۇرىدۇ، قالغان ئۈچ تەرىپىنى سېرىق دېڭىز، چاۋشيەن بوغۇزى ۋە ياپون دېڭىزى قورشاپ تۇرىدۇ. يەر كۆلىمى تەخمىنەن 100 مىڭ كىۋادرات كىلومېتىر كېلىدۇ، نوپۇسى تەخمىنەن 48 مىليون 540 مىڭ (2006) غا يېتىدۇ. كورىيە زېمىنىنىڭ كۆپ قىسمى ئىدىرلىق ۋە تۈزلەڭلىك بولۇپ، تەخمىنەن %70 ى تاغلىق رايون، ئىدىرلىقنىڭ كۆپىنچىسى جەنۇبىي ۋە غەربىي قىسمىغا جايلاشقان. غەربىي قىرغاق بويىدىكى دەريالارنىڭ قىرغاق بويلىرىدا كەڭ تۈزلەڭلىكلەر بار. كورىيەنىڭ كىلىماتى مۆتىدىل بەلباغ شەرقىي ئاسىيا مۇسسون شاماللىق كىلىماتىغا تەۋە. ئۈچ تەرىپىنى دېڭىز ئوراپ تۇرغانلىقتىن، دېڭىز ئوكيان كىلىماتى ئالاھىدىلىكىگە ئىگە.



چاۋشيەن پىيوڭياڭدىكى زەپەر دەۋازىسى.

يىلى 8 - ئايدا چاۋشيەننى ئازاد قىلدى. 1948 - يىلى 9 - ئاينىڭ 9 - كۈنى شىمالىي كەڭلىك 38° سىزىقىنىڭ شىمالىدا چاۋشيەن دېموكراتىك خەلق جۇمھۇرىيىتى قۇرۇلدى. 38° سىزىقىنىڭ جەنۇبىدا كورىيە جۇمھۇرىيىتى قۇرۇلدى.

چاۋشيەن دېموكراتىك خەلق جۇمھۇرىيىتى قۇرۇلغان دەسلەپكى مەزگىلدە تاجاۋۇزچىلىق ئۇرۇشىغا ئۇچراپ ئېغىر بۇزغۇنچىلىققا ئۇچرىدى. ئۇرۇش توختىغاندىن كېيىن،





ياپونىيەنىڭ توكيودىكى ئەڭ ئاۋات سودا رايونى شىبۇيا.

رىگە تارقالغان.

ياپونىيەنى دېڭىز - ئوكيان قورشاپ تۇرغانلىقتىن، كىلىماتى مۆتىدىل بەلباغ دېڭىز - ئوكيان خاراكتېرىدىكى مۇسسون شاماللىق كىلىماتقا ياتىدۇ، ھاۋاسى يىل بويى ئىللىق ۋە نەم بولىدۇ. قىشتا قاتتىق سوغۇق بولمايدۇ، يازدا قاتتىق ئىسسىق بولمايدۇ، ياز ۋە كۈز پەسلىدە تەيفىڭ بورنى كۆپ چىقىدۇ، 6 - ئاينىڭ ئوتتۇرىلىرىدىن 7 - ئاينىڭ ئوتتۇرىلىرىغىچە «قارا ئۆرۈك» يامغۇرى كۆپ ياغىدۇ. يىللىق ھۆل - يېغىن مىقدارى 700 ~ 3500 مىللىمېتىرغىچە بولىدۇ، ئەڭ كۆپ بولغاندا 4000 مىللىمېتىردىن ئاشىدۇ. نوپۇسى 128 مىليون (2007) بولۇپ، ئاھالىسى زىچ دۆلەت ھېسابلىنىدۇ.

ياپونىيە ئىقتىسادىي جەھەتتە كۈچلۈك دۆلەت. قېزىلما بايلىقلىرى كەمچىل بولۇپ، كۆمۈر قاتارلىقلارنىڭ مەلۇم دەرىجىدە زاپىسى بولغاندىن سىرت، مۇتلەق كۆپىنچىسى ئىمپورت قىلىنىدۇ. ئورمان كۆلىمى 25 مىليون 260 مىڭ گېكتار بولۇپ، دۆلەت زېمىنى ئومۇمىي كۆلىمىنىڭ %66.6 نى ئىگىلەيدۇ. ئەمما ياغاچ ماتېرىياللىرىنىڭ %55.1 نى ئىمپورت قىلىشقا تايىنىدۇ، ئۇ دۇنيا بويىچە ياغاچ ماتېرىياللىرىنى ئەڭ كۆپ ئىمپورت قىلىدىغان دۆلەت. سۇ كۈچى بايلىقى مول بولۇپ، سۇ كۈچى بىلەن چىقىرىلغان توك مىقدارى ئومۇمىي چىقىرىلغان توك مىقدارىنىڭ تەخمىنەن %12 نى ئىگىلەيدۇ. يې-

قىن دېڭىز بېلىقچىلىق بايلىقى مول، سانائىتى يۈكسەك تەرەققىي قىلغان بولۇپ، خەلق ئىگىلىكىنىڭ ئاساسلىق تۈۋرۈكى ھېسابلىنىدۇ. سانائەت ئومۇمىي مەھسۇلات قىممىتى ئىچكى ئىشلەپچىقىرىش ئومۇمىي قىممىتىنىڭ %40 نى ئىگىلەيدۇ، سانائەت ئاساسلىقى تىنچ ئوكيان بويلىرىدىكى رايونلارغا مەركەزلەشكەن، كېيىن، خەنشىن، ناگويا ۋە كىتاكيۇشۇ تۆت چوڭ ئەنگەنئۆي سانائەت رايونلىرىدۇر. كېيىنچە يەنە شىمالىي كانتو، چىبا، سېتو ئىچكى دېڭىزى ۋە سەيۋىگا قولتۇقى قاتارلىق يېڭىدىن گۈللەنگەن سانائەت بەلباغلىرى بار. لىققا كەلدى. ياپونىيە 20 - ئەسىرنىڭ 50 - يىللىرىدىن باشلاپ سودا ئارقىلىق دۆلەت قۇرۇش تەرەققىياتى فائىزلىنىشىنى بەلگىلىگەن. ئامېرىكا، ئاسىيا ئەللىرى ۋە ياۋروپا ئىتتىپاقى ئەللىرى ياپونىيەنىڭ ئاساسلىق سودا ئوبىيېكتلىرىدۇر.

ياپونىيەنىڭ ئۆزگىچە جۇغراپىيەلىك شارائىتى ۋە ئۇزاق تارىخى ئۆزگىچە ئۇسلۇبقا ئىگە ياپونىيە مەدەنىيىتىنى يېتىلدۈرگەن. نورۇزگۈلى، كىمونو، خايكۇ، شېئىرىيەت قاتارلىقلار بىلەن سامۇراي، گۈرۈچ ھارىقى، شىنتو دىنى قاتارلىقلار ياپونىيەنىڭ گۈل ۋە قىلىچ (تىنچلىق ۋە ئۇرۇش) تىن ئىبارەت ئىككى تەرىپىنى ھاسىل قىلغان. ياپونىيەنىڭ يەنە مەشھۇر «ئۈچ سەنئىتى»، يەنى چايچىلىق سەنئىتى، گۈل تىزىش سەنئىتى ۋە خەتتاتلىق سەنئىتى بار.

**توكيو 15 - ئەسىرنىڭ ئوتتۇرىلىرىدا** بىر سامۇراي ياپونىيەنىڭ كانتو تۈزلەڭلىكىنىڭ جەنۇبىي چېتىدىكى كىچىك كەنت ئېدىدا بىر قەلئە سالغان. بىر قانچە يۈز يىل ئۆتكەندىن كېيىن، ئېدىو قەلئەسى تەرەققىي قىلىپ ياپونىيەنىڭ پايتەختى ۋە پۈتۈن مەملىكەتنىڭ سىياسىي، ئىقتىساد،

مەدەنىيەت مەركىزىگە ئايلانغان. مانا بۇ دۇنيا بويىچە ئالاھىدە چوڭ شەھەرلەرنىڭ بىرى بولغان توكيو شەھىرىدۇر. 1868 - يىلى مېيجى تېئو (تەڭرىقۇت مېيجى) كىيوتودىن شەرقكە كۆچۈپ، ئېدىونى توكيوغا ئۆزگەرتكەن. 100 نەچچە يىلدىن بۇيان، توكيو يۈكۈمىنىڭ ئۆزگىرىشلەرنى باشتىن كەچۈردى. ئۇرۇش، ئوت ئاپىتى، يەر تەۋرەش قاتارلىقلارنىڭ ئازابىنى يەتتە كۈچە تارتتى. 1964 - يىلى 18 - نۆۋەتلىك ئولىمپىك تەنھەرىكەت يىغىنى توكيودا ئۆتكۈزۈلۈپ، توكيونىڭ ھەرقايسى ساھە ۋە كەسىپلىرىنىڭ تەرەققىياتىنى زور دەرىجىدە قوزغالتى، بۇ توكيونىڭ تەرەققىيات تارىخىدىكى بىر نامايەندە بولدى.

توكيو نوپۇس جەھەتتە دۇنيا بويىچە ئىككىنچى چوڭ شەھەر ھېسابلىنىدۇ، نوپۇسى 12 مىليون 700 مىڭ (2007) بولۇپ، مېكسىكا شەھىرىدىن قالسىلا ئىككىنچى ئورۇندا تۇرىدۇ. توكيونىڭ گىنزا سودا مەركىزى، ياپۇسى يەر ئاستى دۇكانلىرى كۆپىسى ياپونىيە، شۇنداقلا دۇنيا بويىچە ئەڭ چوڭ سودا قۇرۇلۇشى بولۇپ، كۆلىمى تەخمىنەن 140 مىڭ كىۋادرات مېتىر كېلىدۇ، كۈندە ئوتتۇرا ھېساب بىلەن تەخمىنەن 44 مىڭ خېرىدارنى كۈتۈۋالىدۇ. توكيو قەدىمىي ئاسارەتلىقلەر ناھايىتى كۆپ. تەڭرىقۇت ئوردىسى توكيونىڭ مەركىزىدىكى چيۇدا ئېگىزلىكىگە جايلاشقان بولۇپ، ئورنى تەخمىنەن بىر كىۋادرات كىلومېتىر كېلىدۇ، ئۇ ئېدىو دەۋرىدىن قالغان ئەڭ چوڭ خارابىلىكتۇر. مېيجى جىنگۇ بولسا توكيونىڭ شىبۇيا رايونىغا جايلاشقان. ئۇ مەشھۇر ئىبادەتخانىلارنىڭ بىرى بولۇپ، تەڭرىقۇت مېيجى بىلەن ۋالىدىخان شىوكېنغا ھۆرمەت بىلدۈرۈش ئۈچۈن تاشىۋ بىرىنچى يىلى (1912 - يىلى) سېلىنغان.

ياپونىيەنىڭ مەدەنىيەت - مائارىپ مەركىزى بولۇش سۈپىتى بىلەن، توكيو شەھىرىگە ئۇنىۋېرسىتېتلار زىچ جايلاشقان. بۇ يەردە 100 دىن ئارتۇق

ئۈنۈپىرستىت بار بولۇپ، پۈتۈن مەملىكەتتىكى ئۈنۈپىرستىتلار ئومۇمى سانىنىڭ تەخمىنەن %40 نى ئىگىلەيدۇ. مەشھۇر ئۈنۈپىرستىتلار دىن دۆلەت ئىگىلىكىدىكى توكيو ئۈنۈپىرستىتى، خۇسۇسىي ئىگىلىك تىكى ۋاسىدا ئۈنۈپىرستىتى قاتارلىقلار بار. توكيودا يەنە 110 دىن ئارتۇق ھەر خىل شەكىلدىكى مۇزېي بار. بۇنىڭ ئىچىدە توكيو دۆلەت ئىگىلىكىدىكى مۇزېي ئەڭ چوڭ.

**شەرقىي جەنۇبىي ئاسىيا** شەرقىي جەنۇبىي ئاسىيا رايونىنىڭ ئىستراتېگىيەلىك ئورنى مۇھىم بولۇپ، شىمالىي تەرىپى جۇڭگو بىلەن قوشنا، شەرقىي تەرىپى تىنچ ئوكيانغا يانداش تۇرىدۇ. جەنۇبىي تەرىپى ھىندى ئوكيانغا، غەربىي تەرىپى ھىندىستان ئىككىنچى چوڭ قۇرۇقلۇقىغا تۇتىشىدۇ. ئۇ ھىندىچىنى يېرىم ئارىلى ۋە مالاي تاقىم ئاراللىرىدىن تەشكىل تاپقان بولۇپ، ۋىيېتنام، لائوس، كامبودژا، تايلاند، بىرما، مالايسىيا، سىنگاپور، ھىندونېزىيە، بىرۇنېي، فىلىپپىن ۋە شەرقىي تىموردىن ئىبارەت 11 دۆلەت بار. كىلىماتى تىروپىك بەلباغ كىلىماتىنى ئاساس قىلىدۇ، تەبىئىي يېپىنچا ئۆسۈملۈكى ئورماننى ئاساس قىلىدۇ. ھىندىچىنى يېرىم ئارىلى جەنۇب شىمال يۆنىلىشىدىكى بىر قاتار تاغ تىزمىلىرى ۋە جىلغىلارنى ئاساسىي گەۋدە قىلىدۇ. مۇھىم دەريا - ئېقىنلىرىدىن جۇڭگو زېمىنىدىن باشلانغان مېكوڭ دەرياسى، قىزىل دەريا ۋە ئىرراۋادى دەرياسى بار. مالاي تاقىم ئاراللىرى جەنۇبىي ئوكيان تاقىم ئاراللىرى دەپمۇ ئاتىلىدۇ. ئۇ 20 مىڭدىن ئارتۇق ئارالدىن تەركىب تاپقان بولۇپ، دۇنيا بويىچە ئەڭ چوڭ تاقىم ئاراللار ھېسابلىنىدۇ. ھىندونېزىيەنىڭ «مىڭلىغان ئاراللار دۆلىتى» دېگەن نامى بار.

مالاي يېرىم ئارىلى بىلەن ھىندونېزىيەنىڭ سۇماترا ئارىلى قىدىكى مالاككا بوغۇزىنىڭ ئىستراتېگىيەلىك ئورنى ئىنتايىن مۇھىم.

بۇ تار ھەم ئۇزۇن بوغۇزنىڭ ئەڭ تار جايى ئارانلا 37 كىلومېتىر بولۇپ، ياۋروپا، ئاسىيا، ئافرىقا ۋە ئوكيانىيەدىن ئىبارەت تۆت چوڭ قىتئە ئوتتۇرىسىدىكى مۇھىم ئۆتكۈزۈش مالاككا بوغۇزى ياپونىيە ئۈچۈن تېخىمۇ مۇھىم بولۇپ، ياپونىيە ئېھتىياجلىق بولغان ئوتتۇرا شەرق نېفىتىنىڭ ھەممىسى مالاككا بوغۇزى ئارقىلىق ياپونىيەگە توشۇلىدۇ.

شەرقىي جەنۇبىي ئاسىيا رايونىنىڭ ئەڭ چوڭ ئالاھىدىلىكى مەدەنىيلىك دەرىجىسى كۆپ خىللاشقان. ھەم سىنگاپوردەك يۈكسەك تەرەققىي قىلغان دۆلەت بار، ھەم يېڭى گىۋىنىيە ئارىلىدىكىدەك ئىپتىدائىي قەبىلىلەر بار. دىنمۇ كۆپ خىل بولۇپ، ئاساسلىقىرىدىن ئىسلام دىنى، بۇددا دىنى بار. بۇلاردىن سىرت، يەنە خىرىستىيان دىنى، ھىندى دىنى، شۇنداقلا كۆپلىگەن ئىپتىدائىي دىنلار بار. شەرقىي جەنۇبىي ئاسىيا رايونى ھىندىستان مەدەنىيەت چىرىكى بىلەن جۇڭگو مەدەنىيەت چەمبىرىكىنىڭ ئارىلىقىغا جايلاشقان. ئىككى چوڭ مەدەنىيەت بۇ جايدا ئۇچرىشىپ ھەمدە يەرلىك مەدەنىيەت بىلەن بىرىكىپ، ئۆزگىچە شەرقىي جەنۇبىي ئاسىيا مەدەنىيىتىنى شەكىللەندۈرگەن.

شەرقىي جەنۇبىي ئاسىيا رايونىدىكى ئادەملەرنىڭ بويى پاكىز، تىرىسى سەل قارامتۇل، يۈزى ۋە بۇرۇنى ياپىلاق كېلىدۇ، چېچى قارا ھەم تىك، چىشلىرى بىرقەدەر چوڭ بولىدۇ. مىلادىيەنىڭ دەسلەپكى يىللىرى بۇددا دىنى ھىندىستاندىن شەرقىي جەنۇبىي ئاسىياغا تارقىلىپ كىرگەن بولۇپ، تا بۈگۈنگىچە بىرما، تايلاند، لائوس، كامبودژا، ۋىيېتنام قاتارلىق دۆلەتلەردە خېلى چوڭ تەسىرى بار، بۇ جاينىڭ ھەممىلا يېرىدە توق سېرىق كاسايانى يېپىنچا قىلىۋالغان راھىبلارنى كۆرگىلى بولىدۇ. دۇنياغا داخلىق ئانكور قەدىمىي ئىبادەتخانىسى كامبودژادىكى قويۇق ئورمانلار بىلەن قاپلىنىپ تۇرىدۇ. پۈتۈن دۇنيا ياننىڭ كۆزىنى چاقىتىدىغان بۇددا

تاش ئويىمچىلىق سەنئىتىنىڭ گۈزەل ھەر ئامبىرى - بورو بۇدۇر ئىبادەتخانىسىمۇ ھىندونېزىيەنىڭ يۇگىيا-كارتا ئەتراپىغا جايلاشقان. بۇددا دىنىنىڭ كىرىشى بىلەن، ھىندى دىنىنىمۇ شەرقىي جەنۇبىي ئاسىياغا كىرگەن. ھىندونېزىيەنىڭ بالى ئاردىلىدا تا ھازىرغىچە قويۇق ھىندى دىنى مەدەنىيەت ئەنئەنىسى ساقلانغان. 7 - ئەسىردىن كېيىن، يەنە ئىسلام دىنى شەرقىي جەنۇبىي ئاسىياغا تارقىلىپ قالغان. ھازىر مالايسىيا، فىلىپپىن، ھىندونېزىيەدە ئىسلام دىنىغا ئېتىقاد قىلىدىغان نۇرغۇن ئاھالە بار.



بىرىمىدىكى رانگون چوڭ ئالتۇن مۇنارى. ئىسلام دىنى يەنە مالايسىيا بىلەن ھىندونېزىيەنىڭ دۆلەت دىنى ھېسابلىنىدۇ. جۇڭگونىڭ دېڭىز قاتنىشىنىڭ تەرەققىي قىلىشىغا ئەگىشىپ، بولۇپمۇ مىڭ سۇلالىسىدىن كېيىن، بەزى جۇڭگولۇقلار خېيىم - خەتەر ۋە قىيىنچىلىقلاردىن قورقماي، دېڭىز ئوكيانلاردىن ھالقىپ ئۆتۈپ، شەرقىي جەنۇبىي ئاسىياغا كېلىپ، يەرلىك ئاھالىلەر بىلەن بىرلىكتە شەرقىي جەنۇبىي ئاسىيانى ئاچقان ھەمدە شەرقىي جەنۇبىي ئاسىيادىكى جۇڭگولۇق مۇھاجىرلارنىڭ ئەجدادى بو-



لۇپ قالغان.

شەرقىي جەنۇبىي ئاسىيا خەلقى ئىناق - ئېجىل تۇرمۇش كەچۈرۈپ، دوستانە بېرىش - كېلىش قىلىۋاتقان پەيتتە، غەرب مۇستەملىكىچىلىرى بۇ «پاك زېمىن»غا بېسىپ كىردى. 16 - ئەسىردە يېڭى دېڭىز يولى ئېچىلغاندىن كېيىن، پورتۇگالىيە، ئىسپانىيە، گوللاندىيە، فىرانسىيە ۋە ئەنگىلىيە قاتارلىق غەرب مۇستەملىكىچىلىرى ئارقا - ئارقىدىن شەرقىي جەنۇبىي ئاسىياغا يېتىپ كېلىپ، ئىسپانىيە فىلىپپىننى، گوللاندىيە ھىندونېزىيەنى، فىرانسىيە ھىندى چىنىدىكى ئۈچ دۆلەتنى، ئەنگىلىيە بىرما ۋە مالاي يېرىم ئارىلىنى ئىگە - لىۋالدى، پەقەت تايلاندلا مۇستەملىكى قىلىنمىدى. 19 - ئەسىرنىڭ ئاخىرىدىن كېيىن، ئامېرىكا شەرقىي جەنۇبىي ئاسىياغا قىستىلىپ كىردى. ئامېرىكا - ئىسپانىيە ئۇرۇشىدا ئامېرىكا ئىسپانىيەنى مەغلۇپ قىلىپ، فىلىپپىننى ئىگىلىۋالدى. ئىككىنچى دۇنيا ئۇرۇشى مەزگىلىدە ياپون تاجاۋۇزچىلىرىنىڭ تۆمۈر تاپىنى پۈتكۈل شەرقىي جەنۇبىي ئاسىياغا بېسىپ كىردى، ھەتتا تايلاندنى ئامان قالمىدى.

2 - دۇنيا ئۇرۇشىدىن كېيىن، شەرقىي جەنۇبىي ئاسىيادىكى ھەر قايسى ئەل خەلقلەرى مىللىي مۇستەقىللىقنى قولغا كەلتۈرۈش دولقۇنىنى قوزغاپ، ئارقا - ئارقىدىن مۇستەقىللىققە ئېرىشتى. ۋېيېتنام خەلقى ئىلگىرى - كېيىن بولۇپ 30 يىلدىن ئارتۇق داۋاملاشقان فىرانسىيە يە تاجاۋۇزچىلىرىغا قارشى تۇرۇپ ۋەتەننى قۇتقۇزۇش ئۇرۇشى ۋە ئامېرىكا تاجاۋۇزچىلىرىغا قارشى تۇرۇپ ۋەتەننى قۇتقۇزۇش ئۇرۇشى قىلىپ، ئەڭ ئاخىرقى غەلبىنى قولغا كەلتۈردى. ئۇرۇش ئوتى تەدرىجىي ئۆچۈپ، خەلق يۇرت - ماكانلىرىغا قايتتى. داۋالغۇش ۋە ئەنسزچىلىككە تولغان شەرقىي جەنۇبىي ئاسىيامۇ تەدرىجىي تىنچلىق - خاتىرجەملىككە كە يۈزلەندى.

تىنچلىق شارائىتىدا ھەرقايسى

ئەللەر ئىقتىسادىي ئىسلاھاتنى باشلىمىۋەتتى. ئىقتىسادىي جەھەتتە ئەڭ ئالدى بىلەن يۈكسەلگىنى سىنگاپور، ئاندىن كېيىن قالسا مالايسىيا، ھىندونېزىيە ۋە تايلاند قاتارلىقلار. شەرقىي جەنۇبىي ئاسىيا دۇنيا ئىقتىسادىي دىنىڭ ئېشىشىنىڭ قىزىق نۇقتىسىغا ئايلاندى. ھالبۇكى 1997 - يىلى 7 - ئايدا پۇل مۇئامىلە كىرىزىسى تايلاندىن باشلىنىپ، ئارقىدىنلا پۈتكۈل شەرقىي جەنۇبىي ئاسىيا رايونىنى قاپلىدى ھەمدە كورىيە، ياپونىيە قاتارلىق دۆلەتلەرنىڭ ئىقتىسادىغا تەسىر كۆرسەتتى، بۇ كىرىزىس 1999 - يىلىغا كەلگەندە ئاخىرلاشتى.

**ۋېيېتنام** ۋېيېتنام ئاسىيانىڭ شەرقىي جەنۇب قىسمىغا جايلاشقان دۆلەت. دۆلەت نامى ۋېيېتنام سوتسىيالىستىك جۇمھۇرىيىتى بولۇپ، ئۇ ھىندىچىنى يېرىم ئارىلىنىڭ شەرقىي تەرىپىگە جايلاشقان، شىمالىي تەرىپى چوڭ قۇرۇقلۇققا تۇتىشىپ تۇرىدۇ، شەرقىي تەرىپى جەنۇبىي دېڭىزغا يانداش تۇرىدۇ. قۇرۇقلۇقتا جۇڭگو، لاۋوس، كامبودژا قاتارلىق دۆلەتلەر بىلەن چېگرالىنىدۇ. زېمىنى تار ۋە ئۇزۇن بولۇپ، جەنۇبتىن شىمالغا ئۇزۇنلۇقى تەخمىنەن 1650 كىلومېتىر، غەربتىن شەرقتە بولغان كەڭلىكىنىڭ ئەڭ تار جايى ئارانلا 50 كىلومېتىر كېلىدۇ. يەر كۆلىمى تەخمىنەن 330 مىڭ كىۋادرات كىلومېتىر كېلىدۇ. نوپۇسى 84 مىليون 110 مىڭ (2006) غا يېتىدۇ. پايتەختى خانوي. ۋېيېتنامدا 54 مىللەت ياشايدۇ، جىڭزۇلار ئومۇمىي نوپۇسىنىڭ %90 نى ئىگىلەيدۇ.

مىلادىيە 968 - يىلى ۋېيېتنام مۇستەقىل فېئوداللىق دۆلەت بولغان. 1884 - يىلى فىرانسىيەنىڭ ھامىيلىقىدىكى دۆلەتكە ئايلانغان. 1945 - يىلى 9 - ئاينىڭ 2 - كۈنى مۇستەقىللىق جاكارلاپ، ۋېيېتنام دېموكراتىك جۇمھۇرىيىتى قۇرۇلدى. شۇ يىلى 9 - ئايدا فىرانسىيە يەنە بىر قېتىم ۋېيېتنامغا تاجاۋۇز قىلدى.

دى، ۋېيېتنام خەلقى فىرانسىيە تاجاۋۇزچىلىرىغا قارشى جاپا - مۇشەققەتلىك ئۇرۇش قىلدى. 1954 - يىلى 7 - ئايدا ھىندىچىننىڭ تىنچلىقنى ئەسلىگە كەلتۈرۈش توغرىسىدىكى جەنۇبىي ۋېيېتنامنىڭ شىمالىي قىسمى ئازادلىققا ئېرىشتى. جەنۇبىي قىسمىغا يەنىلا فىرانسىيە (كېيىنچە ئامېرىكا يۆلەپ تۇرغۇزغان جەنۇبىي ۋېيېتنام ھۆكۈمىتى) ھۆكۈمرانلىق قىلدى. 1961 - يىلىدىن باشلاپ ۋېيېتنام ئامېرىكا تاجاۋۇزچىلىرىغا قارشى تۇرۇپ، ۋەتەننى قۇتقۇزۇش ئۇرۇشىنى باشلىدى. 1973 - يىلى 1 - ئايدا ۋېيېتنام بىلەن ئامېرىكا پارىژدا ۋېيېتنام ئۇرۇشىنى ئاخىرلاشتۇرۇپ، تىنچلىقنى ئەسلىگە كەلتۈرۈش توغرىسىدىكى شەرتنامىنى ئىمزا ئالدى، ئامېرىكا ئارمىيەسى ۋېيېتنامنىڭ جەنۇبىدىن چېكىنىشكە باشلىدى. 1975 - يىلى 5 - ئايدا ۋېيېتنامنىڭ جەنۇبىي قىسمى تولۇق ئازاد قىلىندى. 1976 - يىلى 4 - ئايدا بىرلىككە كەلگەن پارلامېنت مەملىكەتنىڭ بىرلىككە كەلگەنلىكى جاكارلاندى. دۆلەت نامى «ۋېيېتنام سوتسىيالىستىك جۇمھۇرىيىتى» دەپ بېكىتىلدى.

2003 - يىلىدىن بۇيان، ۋېيېتنام «ئىقتىسادىي قۇرۇلۇشنى مەركەز، پارتىيە قۇرۇلۇشىنى ئاچقۇچ قىلىش» تا چىڭ تۇرۇپ، نۇقتىلىق ھالدا مىللەتلەر، دىن ۋە چىرىكلىككە قارشى تۇرۇش خىزمىتىنى كۈچەيتىپ كەلمەكتە. يۇقىرىدىكى تەدبىرلەر ئارقىلىق ۋېيېتنام ئاساسىي جەھەتتە تىن سىياسىي، ئىجتىمائىي مۇقىملىقىنى ساقلاپ كېلىۋاتىدۇ.

**سىنگاپور** سىنگاپورنىڭ ئەسلىي مەنىسى «شىر شەھىرى» بولۇپ، سانسكرت تىلىدىكى «شىر شەھىرى» دېگەن سۆز بىلەن ئاھاڭداش كېلىدۇ، ئۇ يەنە كىچىكلىكىدىن «ئارچاق» دەپمۇ ئاتىلىدۇ. سىنگاپور مالاي يېرىم ئارىلىدا



سنگاپور مەنزىرىسى.

كەڭلىكى تەخمىنەن 1900 كىلومېتر - تىر كېلىدۇ، غەربتىن شەرققە ئۆزۈنلۈكى 5100 كىلومېتىردىن ئاشىدۇ. دۆلەت زېمىنىنىڭ كۆلىمى تەخمىنەن 1 مىليون 900 مىڭ كىۋادرات كىلومېتىر كېلىدۇ، نوپۇسى 215 مىليون (2004) غا يېتىدۇ. پايتەختى جاكارتا. كۆپىنچە جايلىرى تىروپىك بەلباغ يامغۇرلۇق ئورمان كىلىدۇ. ماتىغا تەۋە بولۇپ، يىللىق ئوتتۇرىچە ھاۋا تېمپېراتۇرىسى 25°C ~ 27°C قىچە بولىدۇ.

ھىندونېزىيە ئاسىيا - ياۋروپا چوڭ قۇرۇقلۇقى بىلەن تىنچ ئوكيان بۆلىكى تۇتاشقان بەلباغقا جايلاشقان. ئىلقتىن، بۇ جايدا ئارال يايلىرى بىلەن دېڭىز جىلغىلىرى ھاسىل بولغان، يانار تاغ پارتلاش ۋە يەر تەۋرەش كۆپ بولىدۇ. جەمئىي 400 دىن ئارتۇق يانار تاغ بار، بۇنىڭ ئىچىدە ھەر رىكەتتىكى يانار تاغدىن 77 سى بار بولۇپ، بۇ دۇنيادىكى 454 ھەر رىكەتتىكى يانار تاغنىڭ تەخمىنەن 1/6 دىن ئارتۇقىنى ئىگىلەيدۇ. ھىندونېزىيەنىڭ نۇرغۇنلىغان قەدىمكى زامان مەدەنىيەت بۆشۈكلىرى دەل مۇشۇ يانار تاغ رايونىغا جايلاشقان. يانار تاغ رايونىدا يەنە مول يەر ئىسسىقلىقى ئېنېرگىيەسى بار.

**فلىپپىن** فىلىپپىن ئاسىيانىڭ شەرقىي جەنۇبىدىكى تاقىم ئاراللار دۆلىتى بولۇپ، شىمالىي تەرىپى باس بوغۇزى ئارقىلىق جۇڭگونىڭ تەيۋەن ئۆلكىسى بىلەن يىراقتىن قارىشىپ تۇرىدۇ، جەنۇبى ۋە غەربىي جەنۇبى سۇلاۋېسى بوغۇزى ۋە بالاباك بوغۇزى ئارقىلىق ھىندونېزىيە ۋە مالايشىيا بىلەن قارىشىپ تۇرىدۇ، غەربىي تەرىپى جەنۇبىي جۇڭگو دېڭىزى بىلەن يانداش تۇرىدۇ. فىلىپپىننىڭ جەمئىي 7107 چوڭ - كىچىك ئارىلى بار، يەر كۆلىمى تەخمىنەن 300 مىڭ كىۋادرات كىلومېتىر كېلىدۇ، نوپۇسى 88 مىليون 470 مىڭ (2006) غا يېتىدۇ. مالايسىيەنىڭ پۈتۈن مەملىكەت نوپۇسىنىڭ %85 تىن

لىدۇ. 20 - ئەسىرنىڭ 80 - يىللىرىنىڭ دەسلەپىدىن باشلاپ، كاپىتالىزىم، يۇقىرى قىممەت يارىتىدىغان يېڭىدىن گۈللىنىۋاتقان سانائەتنى تېز سۈرئەتتە راۋاجلاندۇردى. 90 - يىللاردا ئۈچۈر كەسىپگە ئالاھىدە ئەھمىيەت بېرىپ، پۈتكۈل ئارالدا «سنگاپور ئۈنۈمۈرسال تورى» نى مەبلەغ سېلىپ قۇرۇپ چىقتى. ئىقتىسادىي جەھەتتە سودا، ياساش، قۇرۇلۇش، پۇل مۇئامىلە، قاتناش ۋە خەۋەرلىك شىش كەسىپىدىن ئىبارەت بەش چوڭ ساھەنى ئاساس قىلغان. سانائەتتە ئاساسلىق نېفىت، خىمىيە سانائىتى، كېمە ياساش ۋە رېمونت قىلىشنى ئاساس قىلغان بولۇپ، سنگاپور دۇنيا بويىچە ئۈچىنچى چوڭ نېفىت ئايرىش مەركىزىگە ئايلانغان. ساياھەت كەسىپى تاشقى پېرېۋوت كىرىمىنىڭ ئاساسلىق كېلىش مەنبەلىرىنىڭ بىرى ھېسابلىنىدۇ.

**ھىندونېزىيە** ھىندونېزىيە جۇمھۇرىيىتى ئاسىيانىڭ شەرقىي جەنۇبىي قىسمىدىكى ئەڭ چوڭ دۆلەت، شۇنداقلا دۇنيا بويىچە ئەڭ چوڭ تاقىم ئاراللار دۆلىتى بولۇپ، زېمىنى ئېكۋاتورنى ئاتلاپ تۇرىدۇ، ھىندىچىنى يېرىم ئارىلى بىلەن ئاۋسترالىيە چوڭ قۇرۇقلۇقىنىڭ ئارىلىقىغا جايلاشقان. دۆلەت زېمىنى ئاسىيا بىلەن ئوكيانىيەدىكى 17508 ئارالغا يېپىلغان (بۇنىڭ ئىچىدە 6044 ئارالدا ئاھالىلەر ئولتۇراقلاشقان). جۇملىدىن ياۋا ئارىلى بىلەن مادۇرا ئارىلى تارىختا دۆلەتنىڭ مەركىزى تۇرۇشلۇق ئورۇن بولۇپ، «ئىچكى ئارال» ياكى «ئىچكى ئۆلكە» دەپ ئاتالغان، قالغان ئاراللار ئومۇملاشتۇرۇلۇپ «تاشقى ئارال» ياكى «تاشقى ئۆلكە»لەر دەپ ئاتالغان. دۆلەت تېررىتورىيەسىنىڭ جەنۇبتىن شىمالغا

نىڭ ئەڭ جەنۇبىي چېتىگە جايلاشقان تىروپىك بەلباغ شەھەر ئارال دۆلىتى بولۇپ، يەر كۆلىمى تەخمىنەن 699 كىۋادرات كىلومېتىر كېلىدۇ. شىمالىي تەرىپى جوخور بوغۇزى ئارقىلىق مالايشىيا بىلەن چېگرالىنىدۇ. جەنۇبىي تەرىپى سنگاپور بوغۇزى ئارقىلىق ھىندونېزىيە بىلەن قارىشىپ تۇرىدۇ. ئورنى تىنچ ئوكيان بىلەن ھىندى ئوكيان دېڭىز قاتنىشىدىكى مۇھىم ئۆتكۈل بولغان مالاككا بوغۇزىنىڭ كىرىش - چىقىش ئېغىزىغا جايلاشقان. كىلىماتى تىروپىك بەلباغ دېڭىز ئوكيان خاراكتېرىدىكى كىلىماتقا ياتىدۇ، يىل بويى تېمپېراتۇرىسى يۇقىرى، ھۆل - يېغىنى كۆپ بولىدۇ. نوپۇسى 4 مىليون 480 مىڭ (2006) بولۇپ، بۇنىڭ ئىچىدە خەنزۇلار تەخمىنەن %77.2 نى، مالايلار %14.6 نى ئىگىلەيدۇ، مالايسىيە دۆلەت تىلى ھېسابلىنىدۇ. ئىنگلىز تىلى، خەنزۇ تىلى ۋە تامىل تىلى ھۆكۈمەت تىلى ھېسابلىنىدۇ. خەنزۇلار ۋە سىرى لانكەلىقلارنىڭ كۆپىنچىسى بۇددا دىنىغا ئېتىقاد قىلىدۇ، مالايلار بىلەن پاكىستانلىقلار ئىسلام دىنىغا ئېتىقاد قىلىدۇ، ھىندىلار ھىندى دىنىغا ئېتىقاد قىلىدۇ.

سنگاپورنىڭ ئەنئەنىۋى ئىقتىسادى سودىنى ئاساس قىلغان بولۇپ، ئۆتەڭ سودىسى، پىششىقلاپ ئىشلەپ ئېكسپورت قىلىش، دېڭىز ترانسپورتى قاتارلىقلارنى ئۆز ئىچىگە ئالىدۇ.



ئۆزىگە جەلپ قىلىدىغان بىلگىدىن گۈللىنىۋاتقان سانائەت دۆلەتلىرىنىڭ بىرىگە ئايلاندى. ساياھەتچىلىك كەسپى پى دۆلەتنىڭ 3 - چوڭ ئىقتىسادىي تۈۋرۈكى ھېسابلىنىدۇ.

**تايلاند** تولۇق نامى تايلاند پادىشاھىلىقى بولۇپ، يەر كۆلىمى تەخمىنەن 510 مىڭ كىۋادرات كىلومېتىر كېلىدۇ، ھىندىچىنى يېرىم ئارىلىنىڭ ئوتتۇرا جەنۇبىي قىسمىغا جايلاشقان. كىلىماتى تىروپىك مۇسسون شاماللىق كىلىمات بولۇپ، بىر يىل يامغۇر پەسلى ۋە قۇرغاق پەسلىدىن ئىبارەت ئىككى پەسىلگە ئايرىلىدۇ. يىللىق ئوتتۇرىچە ھاۋا تېمپېراتۇرىسى 24°C ~ 30°C قىچە بولىدۇ. نوپۇسى 62 مىليون 830 مىڭ (2006) غا يېتىدۇ. تايلاند 30 نەچچە مىللەتتىن تەشكىل تاپقان كۆپ مىللەتلىك دۆلەت بولۇپ، بۇنىڭ ئىچىدە ئاي مىللىتىنىڭ نوپۇسى ئومۇمىي نوپۇسنىڭ 40% نى ئىگىلەيدۇ، تىلى دۆلەت تىلى قىلىنىدۇ. پايتەختى بانكوك پۈتۈن مەملىكەتنىڭ سىياسىي، ئىقتىسادىي، مەدەنىيەت مەركىزى، شۇنداقلا زامانىۋىلىق بىلەن ۋە ئەنئەنىۋىلىك ئۆزئارا سىڭىشىپ كەتكەن چوڭ شەھەر بولۇپ، بۇ يەردە شانلىق ئەنگەننى نامايان قىلىدىغان مەشھۇر ئاسارەتقىلەر ساقلانماقتا.

تايلاند دۇنيا بويىچە مەشھۇر گۈرۈچ ئىشلەپچىقىرىدىغان ۋە ئېكسپورت قىلىدىغان دۆلەت بولۇپ، گۈرۈچ ئېكسپورتى تايلاندنىڭ تاشقى

لەشتۈرۈپ ئاتىلىشى بولۇپ، كالىماتان ئارىلىنىڭ شىمالىي قىسمىغا جايلاشقان. مالايسىيانىڭ يەر كۆلىمى 330 مىڭ كىۋادرات كىلومېتىر كېلىدۇ. كىلىماتى تىروپىك بەلباغ يامغۇرلۇق ئورمان كىلىماتىغا ياتىدۇ. نوپۇسى 26 مىليون 640 مىڭ (2006) بولۇپ، بۇنىڭ ئىچىدە مالايلار 47% نى ئىگىلەيدۇ، جۇڭگو-لۇقلار 34% نى، ھىندىلار، پاكىستانلىقلار 9% نى ئىگىلەيدۇ. مالايسىيانىڭ ھۆكۈمەت تىلى بولۇپ، ئىنگىلىز تىلى ئومۇميۈزلۈك قوللىنىلىدۇ، خەنزۇ تىلىمۇ بىرقەدەر كەڭ ئىشلىتىلىدۇ. ئىسلام دىنى دۆلەت دىنى قىلىنغان، باشقا دىنلاردىن بۇددا دىنى، ھىندى دىنى ۋە خىرىستىيان دىنى قاتارلىقلار بار. پايتەختى كۇئالالۇمپۇر بولۇپ، نوپۇسى تەخمىنەن 1 مىليون 500 مىڭغا يېتىدۇ. يېڭى پايتەختى پۇترا جايا بولۇپ، كۇئالالۇمپۇرنىڭ جەنۇبىدىن 35 كىلومېتىر يىراقلىقتىكى ئورۇنغا جايلاشقان.

مالايسىيانىڭ تەبىئىي بايلىقى مول بولۇپ، كاۋچۇك، پالما مېيىسى ۋە قارىمۇچىنىڭ مەھسۇلات مىقدارى ۋە ئېكسپورت مىقدارى دۇنيا بويىچە ئالدىنقى قاتاردا تۇرىدۇ. قەلەي كانى مول بولۇپ، دۇنيا بويىچە قەلەي ئىشلەپچىقىرىش چوڭ دۆلىتى ئىدى. يېزا ئىگىلىكىدە ئىقتىسادىي زىرائەتلەرنى ئاساس قىلىدۇ. ئاساسلىقى كاۋچۇك، مايلىق پالما، قارىمۇچ، كاۋچۇك ۋە تىروپىك بەلباغ مېۋىلىرى قاتارلىقلار بار.

20 - ئەسىرنىڭ 70 - يىللىرىدىن بۇيان كەسىپ قۇرۇلمىسىنى ئۆز ئىچىگە ئالغان ياشاش كەسىپى، بىناكارلىق ۋە مۇلازىمەت كەسىپلىرىنى تېزىدىن تەرەققىي قىلىدۇ. رۇپ، ئاسىيا رايونىدىكى كىشىنى

كۆپرەكىنى ئىگىلەيدۇ. تاگالوگ تىلى ئاساسىدىكى فىلىپپىن تىلى دۆلەت تىلى بولۇپ، ئىنگىلىز تىلى ھۆكۈمەت تىلى قىلىنىدۇ. پايتەختى بۇيوك مانىلا شەھىرى بولۇپ، نوپۇسى 10 مىليون 900 مىڭ (2004) غا يېتىدۇ.

فىلىپپىننىڭ كىلىماتى مۇسسون شاماللىق تىروپىك بەلباغ يامغۇرلۇق كىلىماتىغا ياتىدۇ، تېمپېراتۇرىسى يۇقىرى بولىدۇ، يامغۇر كۆپ ياغىدۇ، ئەملىكى يۇقىرى بولىدۇ، تەيفىڭ بورنى كۆپ چىقىدۇ. يىللىق ئوتتۇرىچە ھاۋا تېمپېراتۇرىسى 27°C، يىللىق ھۆل - يېغىن مىقدارى 2000 ~ 3000 مىللىمېتىر غىچە بولىدۇ.

فىلىپپىننىڭ ئورمان بايلىقى خېلىلا مول بولۇپ، ئورمانلىق كۆلىمى پۈتۈن مەملىكەت يەر مەيدانىنىڭ 40% تىن كۆپرەكىنى ئىگىلەيدۇ. ماخوگانى ياغىچى، قارا ئەبنۇس ياغىچى، سەندال ياغىچى قاتارلىقلار كۆپ چىقىدۇ. فىلىپپىن دۇنيادىكى ياغاچ ماتېرىياللىرى ئىشلەپچىقىرىدىغان ۋە ئېكسپورت قىلىدىغان مۇھىم دۆلەت ھېسابلىنىدۇ. پىلانسىز قالايمىقان كەسكەنلىكتىن، ئورمان كۆلىمى تەدرىجىي كىچىكلەپ بارماقتا.

فىلىپپىننىڭ ساياھەت بايلىقى مۇناھىيىتى مول بولۇپ، پۈتۈن مەملىكەتتە نۇرغۇنلىغان گۈزەل مەنزىرىلىك داڭلىق ساياھەت ئورۇنلىرى بار، ئاساسلىق ساياھەت مەنزىرى ئورۇنلىرىدىن پاگاسانجان، باگىيو شەھىرى، مايون يانار تېغى قاتارلىقلار بار.

**مالايشيا** مالايشيا شەرقىي جەنۇبىي ئاسىياغا جايلاشقان بولۇپ، دۆلەت زېمىنى جەنۇبىي جۇڭگو دېڭىزى تەرىپىدىن شەرقىي مالايشيا ۋە غەربىي مالايشىيادىن ئىبارەت ئىككى قىسىمغا ئايرىلىپ تۇرىدۇ. غەربىي مالايشيا مالايسىيانىڭ جەنۇبىي قىسمىغا جايلاشقان. شەرقىي مالايشيا سارۋاك رايونى بىلەن ساباخ رايونىنىڭ بىر



باڭكوكتىكى بۇيوك خان ئوردىسى.

پېرېۋوت كىرىمىنىڭ ئاساسلىق كېلىشى مەنبەلىرىنىڭ بىرى ھېسابلىنىدۇ. ئۇنىڭ ئېكسپورت مىقدارى دۇنيا بازىرىدىكى گۈرۈچ سودىسىنىڭ تەخمىنەن 1/3 نى ئىگىلەيدۇ. كاۋچۇك مەھسۇلات مىقدارى دۇنيانىڭ ئالدىنقى قاتارىدا تۇرىدۇ. تايلاندىنىڭ تەبىئىي بايلىقى مول بولۇپ، ئاساسلىقلىرىدىن كالىي ئۇزى، قەلەي، قوڭۇر كۆمۈر، تەبىئىي گاز، نېفىت ۋە گۆھەر قاتارلىقلار بار.

تايلاندىنىڭ ساياھەت بايلىقى مول، ئەزەلدىن «تەبەسسۇم چىرايلىرى دۆلىتى» دېگەن نام بىلەن دۇنياغا داڭلىق بولۇپ، نۇرغۇنلىغان چەت ئەللىك ساياھەتچىلەرنى ئۆزىگە جەلىپ قىلىپ تۇرىدۇ.

**ھىندىستان** ھىندىستاننىڭ تولۇق نامى ھىندىستان جۇمھۇرىيىتى بو-



بومباي شەھىرىنىڭ قىياپىتى. (سولدىكى ئىمارەت ھىندىستان دەرۋازىسى)

لۇپ، دۆلەت نامى ھىندى دەرياسىنىڭ نامىدىن كەلگەن. ھىندىستان دۇنيا بويىچە تۆت چوڭ قەدىمىي مەدەنىيەتلىك دۆلەتنىڭ بىرى بولۇپ، مىلادىيەدىن بۇرۇنقى 2000 - يىلىنىڭ ئالدى - كەينىدە شانلىق ھىندى دەريا ۋادىسى مەدەنىيىتىنى ياراتقان.

ھىندىستان جەنۇبىي ئاسىيا ئىككىنچى چوڭ قۇرۇقلۇقىدىكى ھىندى يېرىم ئارىلىغا جايلاشقان بولۇپ، كۆلىمى 2 مىليون 980 مىڭ كىۋادرات كىلومېتىر كېلىدۇ. ھىندىستان زېمىنى دېككان ئېگىزلىكى، ئوتتۇرا قىسىم تۈزلەڭلىكى ۋە ھىمالايا تاغلىق رايونىدىن ئىبارەت ئۈچ تەبىئىي جۇغراپىيەلىك رايوندىن

تەشكىل تاپقان. كىلىماتى تىروپىك بەلباغ مۇسسون شاماللىق كىلىماتقا ياتىدۇ، چىرايىدا يىللىق ئوتتۇرىچە ھۆل - يېغىن مىقدارى 11500 مىللىمېتىرغا يېتىدۇ. بۇ دۇنيا بويىچە يىللىق ئوتتۇرىچە ھۆل - يېغىن مىقدارى ئەڭ كۆپ رايونلارنىڭ بىرى ھېسابلىنىدۇ.

ھىندىستاننىڭ نوپۇسى 1 مىليارد 112 مىليون (2006) بولۇپ، جۇڭگودىن قالسىلا نوپۇس جەھەتتە دۇنيا بويىچە ئىككىنچى ئورۇندا تۇرىدۇ. ھىندىستان كۆپ مىللەتلىك دۆلەت بولۇپ، ئاساسلىق مىللەتلەر دىن تېلۇگۇ، بېنگال، تامىل قاتارلىقلار بار. ھىندى تىلى بىلەن ئىنگلىز تىلى ھۆكۈمەت تىلى قىلىنغان، %83 ئاھالە ھىندى دىنىغا ئېتىقاد قىلىدۇ، قالغانلىرى ئىسلام دىنى، خىرىستىيان دىنى، شىك دىنى، بۇددا دىنى قاتارلىقلارغا ئېتىقاد قىلىدۇ. ھىندى دىنىدا «ھەممە شەيئىلەردە روھ بولىدۇ» دېگەن تەبىئەتكە چوقۇنۇش كەڭ ئومۇملاشقان. مۇقەددەس شەھەرگە بېرىپ سۇۋا ئىلاھقا تاۋاپ قىلىش، مۇقەددەس گانگ دەرياسىغا بېرىپ يۇيۇنۇپ، مۇقەددەس سۈيىنى ئىچىش، ئۆلگەندە گانگ دەرياسىغا دەپنە قىلىنىش ئىخلاس مەن ھىندى دىنى مۇرتلىرىنىڭ ئۈچ چوڭ ئارزۇسىدۇر. ئۇلار كالىنى ئىلاھنىڭ سىمۋولى دەپ قاراپ، ئۇنىڭغا سەجدە قىلىدۇ. پايتەختى يېڭى دېھلى بولۇپ، دېھلىنىڭ غەربىي جەنۇبىغا جايلاشقان، نوپۇسى 10 مىليون 290 مىڭدىن ئاشىدۇ.

ھىندىستاننىڭ قىزىلما بايلىقلىرى مول بولۇپ، ئاساسلىق مىنىراللاردىن كۆمۈر، تۆمۈر، مانگان قاتارلىقلار بار. ئىقتىسادىي جەھەتتە يېزا ئىگىلىكىنى ئاساس قىلىدۇ. يېزا نوپۇسى پۈتۈن مەملىكەت نوپۇسىنىڭ %74 نى ئىگىلەيدۇ. ئاساسلىق زىرائەتلىرىدىن شال، بۇغداي، كېۋەز، سېرىق كەندىر، شېكەر قومۇش ۋە چاي قاتارلىقلار بار. سانائىتى كانچىلىق ۋە توقۇمىچىلىقنى ئاساس قىلىدۇ، يەنە پولات - تۆ-

مۇر، ئېلېكتىر كۈچى، نېفىت - خىمىيە قاتارلىق سانائەتلىرى بار. يېقىنقى يىللاردىن بۇيان يۇمشاق دېتال كەسىپى تېز تەرەققىي قىلماقتا.

مەشھۇر شەھەرلەردىن كالكۇتتا، بومباي قاتارلىقلار بار. جەنۇبىدىكى بانگالور ھىندىستاننىڭ «سىلىتسىيە جىلغىسى» ھېسابلىنىدۇ. ھىندىستاننىڭ قەدىمكى پايتەختى ئاگراغا جايلاشقان تاج ماھال مەقبەرىسى دۇنيادىكى نۇرغۇنلىغان مۇجىزىلەرنىڭ بىرى بولۇپ، ھىندىستانغا كەلگەن ساياھەتچىلەرنىڭ كۆپىنچىسى ئۇنى كۆرمەي كەتمەيدۇ.

**كەشمىر** كەشمىرنىڭ تولۇق نامى جاممۇ ۋە كەشمىر بولۇپ، جەنۇبىي ئاسىيا ئىككىنچى چوڭ قۇرۇقلۇقىدىن شىمالىي قىسىمغا جايلاشقان بىر رايوندىن ئىبارەت. غەربىي شىمالى ئافغانىستان بىلەن، شىمالىي ۋە شەرقىي قىسمى جۇڭگونىڭ شىنجاڭ ئۇيغۇر ئاپتونوم رايونى ۋە شىزاڭ ئاپتونوم رايونى بىلەن چېگرالىنىدۇ، جەنۇب تەرىپى ھىندىستانغا، غەرب تەرىپى پاكىستانغا تۇتىشىدۇ. يەر كۆلىمى تەخمىنەن 190 مىڭ كىۋادرات كىلومېتىر كېلىدۇ. نوپۇسى 14 مىليوندىن ئاشىدۇ (2001)، ئاھالىسىنىڭ %77 ى ئىسلام دىنىغا ئېتىقاد قىلىدۇ، %20 ى ھىندى دىنىغا ئېتىقاد قىلىدۇ. يەنە ئاز ساندىكىلەر شىك دىنى ۋە بۇددا دىنىغا ئېتىقاد قىلىدۇ. يېرىنىڭ كۆپ قىسمى تاغلىق بولۇپ، كۆپىنچە رايونلىرىنىڭ دېڭىز يۈزىدىن ئېگىزلىكى 4000 مېتىردىن ئاشىدۇ. %80 تىن ئوشۇق ئاھالە تېرىقچىلىق بىلەن شۇغۇللىنىدۇ. جېپلۇم دەرياسىنىڭ مۇنبەت ۋادىسىغا جايلاشقان سىرىناگار كەشمىرنىڭ ئەڭ چوڭ شەھىرى ھېسابلىنىدۇ.

2 - دۇنيا ئۇرۇشىدىن ئىلگىرى كەشمىر ئەنگىلىيەگە قاراشلىق «ھىندىستان ئىمپېرىيە» سىنىڭ بىر يەرىلىك ئىشتاتى ئىدى. 1947 - يىلى ھىندىستاننى ھىندىستان ۋە پاكىس-



بەش دۆلەتنى ئۆز ئىچىگە ئالىدۇ. كەڭ مەنىدىكى ئوتتۇرا ئاسىيا بەش موڭغۇلىيە ۋە جۇڭگو شىنجاڭ قاتارلىق جايلارنى ئۆز ئىچىگە ئالىدۇ. ئوتتۇرا ئاسىيانىڭ تۆت ئەتراپى دېڭىز - ئوكيانلاردىن ئىنتايىن يىراق بولۇپ، دېڭىز - ئوكيانلارنىڭ ھىد - پۇرىقىمۇ يېتىپ كېلەلمەيدۇ. غان تىپىك ئىچكى قۇرۇقلۇق رايونىدۇر. ئوتتۇرا ئاسىيا رايونىغا ئۇزۇنغا سوزۇلغان ئېگىز تاغ، قارلىق چوققىلار، بىپايان قۇملۇق، چۆل - جەزىرىلەر، ئاندا - ساندا ئوتلاق، بوس-تانلىقلار تارقالغان، ئەمما تېرىلغۇ قىلىشقا باب كېلىدىغان ۋە قاتناشقا قولايلىق بىپايان تۈزلەڭلىكلەر يوق. كىلىمات شارائىتى ئىنتايىن ناچار بولۇپ، كۆپىنچە رايونلارنىڭ سوتە-كىلىق ئوتتۇرىچە تېمپېراتۇرا پەرقى ۋە يىللىق ئوتتۇرىچە تېمپېراتۇرا پەرقى ناھايىتى چوڭ. بۇ يەردىكى كۆپ قىسىم دەريا - ئېقىنلارنىڭ سۈيى جىددىي ئاقىدۇ. سۇ قاتنىشى قىلغىلى بولمايدۇ، يەنە نۇرغۇنلىغان پەسىللىك دەريالار بار. ئوتتۇرا ئاسىيا رايونىدا كىشىلەرنىڭ ئولتۇراقلىشىشىغا باب كېلىدىغان يەرلەردىن پەقەت قۇملۇق ۋە چۆل - جەزىرىلەر ئارىلىقىدا بۆلۈنۈپ تۇرغان نۇرغۇنلىغان بوستانلىقلار بىلەن تاغ - داۋانلار ئارىلىقىدىكى تار جىلغىلار بار. ئوتتۇرا ئاسىيادىكى ئاھالىلەرنىڭ تۇرال-غۇلىرى بىر - بىرىدىن ئايرىلىپ تۇرىدۇ، ئادەملەر ناھايىتى شالاڭ. لېكىن، مانا مۇشۇ چۆل - جەزىرە، قۇملۇقلار ۋە ئېگىز تاغ جىلغىلىرىدىكى چىغىر يوللار، تاغ ئۆتەكەللىرىدە قەدىمكى سودا كارۋانلىرى قاتناپ تۇرغان. مانا بۈگۈنمۇ ئوتتۇرا ئاسىيا رايونىنى كېسىپ ئۆتكەن «يەكەن يولى» دا تۆگە قوڭغۇرۇقنىڭ ئاۋازى بىپايان ئوتلاقلاردا ئاۋۋالقىدەكلا ياڭراپ تۇرماقتا. تارىختا ئوتتۇرا ئاسىيا ئاسىيا - ياۋروپا چوڭ قۇرۇقلۇقىدىكى ھەر قايسى رايونلارنىڭ ئىقتىساد ۋە مەدەنىيەت ئالماش-تۇرۇشىدىكى ئاساسلىق كۆۋرۈك ۋە تۈرلۈك مەدەنىيەتلەر يىغىلغان جاي

مىنىنىڭ 3/5 قىسمى تاغلىق ۋە ئېگىزلىك، شەرقىي جەنۇب قىسمى ھىندى دەرياسى تۈزلەڭلىكىدىن ئىبارەت. ھىندى دەرياسى پاكىستان چېگراسىغا كىرگەندىن كېيىن، شىمال - جەنۇب يۆنىلىشىدە پۈتكۈل دۆلەت زېمىنىنى كېسىپ ئۆتۈپ، ئەڭ ئاخىردا ئەرەب دېڭىزىغا قويۇلىدۇ. كۆپ قىسمى سۈبىتروپىك بەلباغ كىلىماتىغا ياتىدۇ. نوپۇسى 155 مىليون (2005) غا يېتىدۇ. پاكىستان كۆپ مىللەتلىك دۆلەت بولۇپ، پەنجاب مىللىتىنىڭ نوپۇسى %63 نى ئىگىلەيدۇ. %96 تىن كۆپرەك ئاھالە ئىسلام دىنىغا ئېتىقاد قىلىدۇ (ئىسلام دىنى دۆلەت دىنى)، گاز سان-دىكىلەر خىرىستىيان دىنى ۋە ھىندى دىنىغا ئېتىقاد قىلىدۇ. ئوردو تىلى دۆلەت تىلى، ئىنگىلىز تىلى ھۆكۈمەت تىلى قىلىنغان، پايتەختى ئىسلامئاباد.

پاكىستان تەرەققىي قىلىۋاتقان دۆلەت بولۇپ، ئىقتىسادىي جەھەتتە يېزا ئىگىلىكىنى ئاساس قىلىدۇ. ھىندى دەرياسى تۈزلەڭلىكىنىڭ «ئاش-لىق ئامبىرى» دېگەن نامى بار. ئاشلىق بىلەن ئۆزىنى تەمىنلەيدۇ، گۈرۈچ، پاختا قاتارلىقلارنى ئېكسپورت قىلىدۇ. مېۋە بايلىقى ئىنتايىن مول بولۇپ، پاكىستاننىڭ شەرقتىكى «مېۋە سېۋىتى» دېگەن نامى بار.

پاختا توقۇمىچىلىقى ئەڭ چوڭ سانائەت تارمىقى ھېسابلىنىدۇ. پاكىستاننىڭ قول - ھۈنەر بۇيۇملىرى ياسىلىش تېخنىكىسىنىڭ سەرخىلىقى، تارىخىنىڭ ئۇزۇنلۇقى بىلەن دۇنياغا داڭلىق. ئاساسلىق قى تۆگە تېرىسى ۋە بۇغا تېرىسى بۇيۇملىرى، گىلەم، كەھرىۋا بۇيۇملىرى قاتارلىقلار بار.

**ئوتتۇرا ئاسىيا ئوتتۇرا ئاسىيا قازاقىستان، ئۆزبېكىستان، قىرغىزىستان، تۈركمەنىستان ۋە تاجىكىستاندىن ئىبارەت**

تان دەپ ئىككىگە بۆلۈپ ئىدارە قىلىشنى يولغا قويغاندا، كەشىمىرنىڭ قايسىسىغا قاراشلىق بولىدىغانلىقى ئېنىق بەلگىلەنمىگەن. بۇ ھىندىستان بىلەن پاكىستان ئوتتۇرىسىدىكى ئۇزاق مەزگىللىك تالاش - تارتىشقا سەۋەب بولغان. 1949 - يىلى 7 - ئايدىكى ئۇرۇش توختىتىش سىزىقى بويىچە، ھىندىستان ئۇنىڭ 3/5 قىسىم زېمىنىنى ۋە 3/4 قىسىم ئاھالىسىنى ئىگىلىگەن، پاكىستان قالغان قىسىمنى ئىگىلىگەن. ھىندىستان ئۆزى كونترول قىلىۋاتقان رايوندا ئىشتاتلىق ھۆكۈمەت قۇرغان. پاكىستان كونترول قىلىپ تۇرغان رايوندا ئەركىن (غازاد) كەشىمىر ھۆكۈمىتىنى قۇرغان. 1965 - يىلى 9 - ئاي ۋە 1971 - يىلى 11 - ئايدا ئىككى تەرەپ ئوتتۇرىسىدا ئىككى قېتىم دۈشمەنلىشىش ھەرىكىتى يۈز بەرگەن. ھىندىستان ئۇرۇش توختىتىش سىزىقىنىڭ غەربىدىكى جايلارنى ئىگىلىۋالغان، ئۇنىڭدىن كېيىن ئىككى تەرەپ ئوتتۇرىسىدا قەرەلسىز توقۇنۇش يۈز بېرىپ كېلىۋاتىدۇ.

**پاكىستان** پاكىستاننىڭ تولۇق نامى پاكىستان ئىسلام جۇمھۇرىيىتى بولۇپ، يەر كۆلىمى 796 مىڭ كىۋادرات كىلومېتىر كېلىدۇ (پاكىستان كونتروللۇقىدىكى كەشىمىرنى ئۆز ئىچىگە ئالمايدۇ). جەنۇبىي ئاسىيا ئىككىنچى چوڭ قۇرۇقلۇقنىڭ غەربىي شىمال قىسمىغا جايلاشقان بولۇپ، ئەرەب دېڭىزى بىلەن يانداش تۇرىدۇ. غەربىي شىمالى ئېگىز، شەرقىي جەنۇبىي پەس بولۇپ، دۆلەت زېمىنى



پاكىستاندىكى خەنلۇڭ جىلغىسى.

بولغان. ئوتتۇرا ئاسىيانىڭ شەرقىي تەرىپىدە خۇاڭخې، چاڭجياڭدىن ئىبارەت ئىككى چوڭ دەريا ۋادىسى مەدەنىيىتى رايونى، جەنۇبىي تەرىپىدە ھىندى دەرياسى ۋادىسى مەدەنىيىتى رايونى، غەربىي تەرىپىدە ئىران ئېگىزلىكى، ئىككى دەريا ۋادىسى (مې-سوپوتامىيە) مەدەنىيىتى ۋە ئوتتۇرا دېڭىز مەدەنىيىتى رايونى بار. بۇ مەدەنىيەتلەر پەقەت ئوتتۇرا ئاسىيا ئارقىلىقلا ئۇچرىشالايدۇ ۋە ئۆزئارا ئۆتۈشەلەيدۇ. بۇنىڭدىن باشقا، ئوتتۇرا ئاسىيانىڭ شىمالىي تەرىپىدىكى جەنۇبىي رۇسىيە ئوتلاقلىرىدىن موڭغۇلىيە ئېگىزلىكىگىچە بولغان جايلار ئىزچىل تۈردە قەدىمكى كۆچمەن چارۋىچى مىللەتلەرنىڭ پائالىيەت رايونى بولۇپ كەلگەن. ھەربىر دەۋر ئۆتكەندە بۇ مىللەتلەر بىر قېتىم زور كۆلەمدە كۆچۈپ، كۆچۈش جەريانىدا ھەمىشە جەنۇبقا قاراپ ئوتتۇرا ئاسىيا رايونىغا بۆسۈپ كىرگەن. ئاندىن كېيىن باشقا مەدەنىيەت رايونلىرىغا بېسىپ كىرىپ، شۇ يەردىكى خەلققە ئۆلۈم ۋە بۇزغۇنچىلىق ئېلىپ كەلگەن ھەم يېڭى كۈچلەرنى قوشقان. جۇڭگو بىلەن ئوتتۇرا ئاسىيا رايونىنىڭ ئۇزاق تارىخى باغلىنىشى بار. «يىپەك يولى» ئوتتۇرا ئاسىيادىن ئۆتۈپ، جۇڭگونى غەربىي ئاسىيا، ياۋروپا ۋە جەنۇبىي ئاسىيالار بىلەن تۇتاشتۇرۇپ تۇرغان. بۇددانى، ئاتەشپەرەسلىك دىنى، مانى دىنى، نېستورىيان دىنى، ئىسلام دىنى قاتارلىق سىرتتىن كەلگەن نۇرغۇنلىغان دىنلار ئوتتۇرا ئاسىيا ئارقىلىق جۇڭگوغا كىرگەن. دىنغا ئەگىشىپ يەنە مۇزىكا، گۈزەل - سەنئەت، بىناكارلىق قاتارلىقلارمۇ كىرگەن، ھەتتا كىشىلەر ئادەتتە يەيدىغان بەزى كۆكتاتلار، مەسىلەن، سەۋزە، يۇمغاقسۇت قاتارلىقلارمۇ ئوتتۇرا ئاسىيا ئارقىلىق جۇڭگوغا كىرگەن.

ھەرخىل مەدەنىيەتلەر ئوتتۇرا ئاسىيادا نۇرغۇن خاراكتېرلىك ۋە يادىكارلىقلارنى قالدۇرغان. ئوتتۇرا ئاسىيا بىر مەدەنىيەت يادىكارلىقلىرى

خەزىنىسى بولۇپ، غەرب ئېكسپېدىتسىيەچىلىرى ۋە ئالىملار 19 - ئەسىرنىڭ ئاخىرى 20 - ئەسىرنىڭ باشلىرىدا غەرب مۇستەملىكىچى كۈچلىرىگە ئەگىشىپ ئوتتۇرا ئاسىياغا كىرىپ، زور تۈركۈمدىكى تارىخىي خاراكتېرلىك تاپقان ھەمدە سانسىزلىغان قىممەتلىك مەدەنىيەت يادىكارلىقلارنى بۇلاپ كەتكەن. ھازىر بۇ مەدەنىيەت يادىكارلىقلىرىنىڭ كۆپىنچىسى ئەنگىلىيەنىڭ بىرىتانىيە مۇزېيى، فىرانسىيەنىڭ لوۋۋر مۇزېيى، شۇنىڭدەك ئامېرىكا، گېرمانىيە ۋە رۇسىيە قاتارلىق دۆلەتلەرنىڭ مۇزېيلىرىدا ساقلانماقتا.

19 - ئەسىرنىڭ ئوتتۇرىلىرىدا چار رۇسىيە ئوتتۇرا ئاسىيانى يۈتۈۋالدى، 20 - ئەسىرنىڭ 90 - يىللىرىنىڭ دەسلەپىدە، سوۋېت ئىتتىپاقىنىڭ پارچىلىنىشىغا ئەگىشىپ، ئوتتۇرا ئاسىيادىكى بەش دۆلەت كەينى - كەينىدىن مۇستەقىل بولدى. ئوتتۇرا ئاسىيادىكى بەش دۆلەت ئاھالىسىنىڭ كۆپىنچىسى ئىسلام دىنىغا ئېتىقاد قىلىدۇ. مەدەنىيەت جەھەتتىمۇ قوبۇق ئىسلام دىنى تۈسىگە ئىگە.

**ئافغانىستان** جۇڭگونىڭ غەربىي

تەرىپىدە بىر قوشنا دۆلەت بار بولۇپ، ئافغانىستان ئىسلام جۇمھۇرىيىتى دەپ ئاتىلىدۇ. ئافغانىستان گەرچە كىچىك دۆلەت بولسىمۇ، ئىستراتېگىيەلىك ئورنى ئىنتايىن مۇھىم، يەنە كېلىپ ئۇزاق تارىخقا ئىگە. ئافغانىستاننىڭ يەر كۆلىمى تەخمىنەن 650 مىڭ كىۋادرات كىلومېتىر كېلىدۇ، نوپۇسى 28 مىليون 500 مىڭ (2004) غا يېتىدۇ. پايتەختى كابۇل.

ئافغانىستان ئىران ئېگىزلىكىنىڭ شەرقىي قىسمىغا جايلاشقان بولۇپ، تىپىك ئىچكى قۇرۇقلۇق دۆلىتىدۇر. ئورنى غەربىي ئاسىيا ۋە ئوتتۇرا ئاسىيانىڭ جەنۇبىي ئاسىيا ۋە ھىندى ئوكيانغا كىرىپ - چىقىدىغان مۇھىم ئۆتكەلگە جايلاشقان. ئىستىرا-

تېگىيەلىك ئورنى ئىنتايىن مۇھىم. ئافغانىستاننىڭ كۆپىنچە جايلىرى قاتمۇقات تاغ تىزمىلىرى، ئېگىز تاغ، چوڭقۇر جىلغىلاردىن تەشكىل تاپقان بولۇپ، دېڭىز يۈزىدىن ئوتتۇرىچە ئېگىزلىكى 1200 مېتىردىن ئاشىدۇ، كىلىماتى چوڭ قۇرۇق - لۇق يېرىم قۇرغاق كىلىماتىغا ياتىدۇ. قاتتىق سوغۇق، تومۇز ئىسسىق بولىدۇ، تېمپېراتۇرا پەرقى ئىنتايىن چوڭ بولۇپ، ياز پەسلىدە ئەڭ يۇقىرى تېمپېراتۇرا 53℃ قا يېتىدۇ، قىش پەسلىدە ئەڭ تۆۋەن تېمپېراتۇرا 35℃ - قا چۈشىدۇ. ناچار تەبىئىي شارائىت ئافغانىستان خەلقىنى قەيىسەر، قورقماق مەجبۇرلىق قىلىپ يېتىلدۈرگەن.

ئافغانىستان كۆپ مىللەتلىك دۆلەت بولۇپ، پۇشتۇلارنىڭ نوپۇسى ئەڭ كۆپ، يەنە تاجىك، خازارا، ئۆزبېك، تۈركمەن قاتارلىق مىللەتلەر بار. ئافغانىستانلىقلارنىڭ يېرىمى سۇ ۋە ئوت - چۆپ قوغلىشىپ تۇرمۇش كەچۈرىدىغان كۆچمەن چارۋىچى قەبىلىلەردىن ئىبارەت. قالغان يېرىمى مۇقىم ئولتۇراقلاشقان تېرىقچىلىق بىلەن تۇرمۇش كەچۈرىدۇ. يىپىق جۇغراپىيەلىك مۇھىتتا ئافغانىستان خەلقى ئاۋۋالقىدەكلا ئىسلام دىنىغا ئېتىقاد قىلىپ، قەبىلە ھالىتىدە ياشىماقتا.

تارىختا ئافغانىستان «يىپەك يولى» نىڭ مۇھىم تۈگۈنى ئىدى. شەكىللىدىكى ئوتتۇرا ئاسىيا كۆچمەن چارۋىچى مىللەتلىرى مۇشۇ جاي ئارقىلىق مۇنبەت ھىندى دەرياسى ۋادىسىغا كىرەتتى. تۆگە قوڭغۇرۇقنىڭ جاراڭلىق ساداسى بىلەن شەرق كارۋانلىرى بۇ جايدىن ئۆتۈپ جۇڭگونىڭ يىپەك ۋە چايلىرىنى يىراق غەربكە توشۇتتى. جۇڭگو بىلەن ھىندىستان ئوتتۇرىسىدا بېرىش - كېلىش قىلىۋاتقان سامغا - راھىبلار مۇشۇ جايدا ئارام ئېلىپ، بۇددانىملىرىدىن ۋەز ئېيتاتتى.

ئافغانىستان قەدىمدىن تارتىپ ھازىرغىچە ھەربىي ئالىملارنىڭ



قاتاردا تۇرىدۇ، يەنە كېلىپ ساقلانغان نېفىتنىڭ سۈپىتى ياخشى. ئىران كۆپ مىللەتلىك دۆلەت بولۇپ، پارسلار كۆپ سانلىقنى ئىگىلەيدۇ. قالغانلىرى ئەزەربەيجان، كورد، تۈركمەن، بەلۇجى قاتارلىقلار. دىن ئىبارەت. ئىرانلىقلارنىڭ كۆپىنچىسى ئىسلام دىنىغا ئېتىقاد قىلىدۇ، يەنە زور ئاستىر دىنى (ئا. تەشپەرەسلىك دىنى) مۇرتلىرى، خىرىستىيان دىنى مۇرتلىرى ۋە يەھۇدىي دىنى مۇرتلىرىمۇ بار.

2000 يىل بۇرۇن پېرسىيە (پارس) ئىمپېرىيەسى ياۋروپا، ئاسىيا، ئافرىقىدىن ئىبارەت ئۈچ قىتئەدە دەۋر سۈرگەن. چۆل - جەزىرىدە جىمجىت ياتقان ئىمپېرىيە پايتەختى پېرسپولس خارابىسىدىن ئەينى زاماندىكى پېرسىيە ئىمپېرىيەسىنىڭ قىياپىتىنى كۆرگىلى بولىدۇ. ئۇزاق تارىخىي يىللاردا، پارسلار يەنە 3 - ۋە 16 - ئەسىرنىڭ ئالدى - كەينىدە ساسانىيلار خانىدانلىقى ۋە سافاۋىد خانىدانلىقىنى قۇرغان. ئىسفاھان شەھىرى ساڧاۋىد خانىدانلىقىنىڭ پايتەختى قىلىنغان، ئىسفاھان شەھىرىدىكى ئال-تۇندەك چاقناپ تۇرغان پادىشاھ مەس-چىتى ئىران ئىسلام دىنى شىئە مەزھىبىنىڭ مۇقەددەس جايىدۇر.

19 - ئەسىر غەربتىكى كۈچلۈك دۆلەتلەر زورلۇق - زۇمبۇلۇق قىلىدىغان دەۋر بولدى. ياۋروپا - ئاسىيا قاتناش تۈگۈنىگە جايلاشقان ئىرانمۇ بۇنىڭدىن ئامان قالماي، ئەنگلىيە ۋە رۇسىيە تەرىپىدىن كونترول قىلىندى. ئىككىنچى دۇنيا ئۇرۇشىدىن كېيىن، چەت ئەل كۈچلىرى ئىراندىن چېكىنىپ چىقتى. مول نېفىت بايلىقى ئىران خەلقىگە گۈللىنىش ئېلىپ كېلىش بەلەن تەڭ ئاۋازچىلىقلارنىمۇ ئېلىپ كەلدى. سابىق پادىشاھ پەھلىۋى نېفىت

ئافغانىستان ئۆتكۈنچى ھۆكۈمىتى ئىچكى كابىنېتى سايلاپ چىقىلدى. 2004 - يىلى 1 - ئايدا ئافغانىستاننىڭ يېڭى ئاساسىي قانۇنى ئېلان قىلىنىپ، ئافغانىستاندا زۇڭتۇڭلۇق تۈزۈمى يولغا قويۇلدىغانلىقى بەلگىلەندى، دۆلەت نامى ئافغانىستان ئىسلام جۇمھۇرىيىتىگە ئۆزگەرتىلدى. 2004 - يىلى 10 - ئاينىڭ 9 - كۈنى ئافغانىستاندا تۇنجى نۆۋەتلىك زۇڭتۇڭ سايلىمى ئۆتكۈزۈلۈپ، كارزايى زۇڭتۇڭلۇققا سايلاندى ھەمدە شۇ يىلى 12 - ئاينىڭ 7 - كۈنى قەسەم بېرىپ ۋەزىپىدە ئولتۇردى.

ئىران 20 - ئەسىرنىڭ ئاخىرقى مەزگىلىدە دۇنيادا ئامېرىكا بىلەن ئاشكارا قارشىلىشىشقا جۈرئەت قىلالايدىغان ئاز ساندىكى دۆلەتلەر قاتارىدا ئىران ئىسلام جۇمھۇرىيىتىمۇ بار ئىدى. ئىران قەدىمدە «پارس» دەپ ئاتىلاتتى. ئىراننىڭ يەر كۆلىمى تەخمىنەن 1 مىليون 640 مىڭ كىۋادرات كىلومېتىر كېلىدۇ، تەخمىنەن 70 مىليون 50 مىڭ (2006) نوپۇسى بار، پايتەختى تېھران. ئىران ياۋروپا - ئاسىيا قاتناش تۈگۈنىگە مۇستەھكەم مۇخاپىزات قىلىنغان ئۈچ بۇلۇڭغا ئوخشايدۇ. زېمىنىنىڭ كۆپ قىسمى ئىران ئېگىزلىكىگە جايلاشقان. غەربىي جەنۇبتىكى پارس

ئىستراتېگىيەلىك تاللىشىدىغان يېرى بولۇپ كەلدى. چەت ئەلنىڭ تەكرار تاجاۋۇز قىلىشى، تۈگمەس ئۇرۇش قالايمىقانچىلىقى ئافغانىستان خەلقىنى تىز پۈكتۈرەلمىدى. قارشىلىق كۆرسىتىش روھىغا باي ئافغانىستان خەلقى سانسىزلىغان تاشقى دۈشمەنلەرنى ھىندىقۇش تاغلىرى ئېتىكىدە قاتتىق مەغلۇپ قىلىپ، قايىبار تاغ ئېغىزىغا دەپنە قىلدى. ھەتتا بۈيۈك بىرىتانىيە (ئەنگلىيە) نىڭ «قىزىل فورمىلىق ئەسكەرلىرى»، ئۇرۇشقا ماھىر سوۋېت ئىتتىپاقى ئارمىيەسىمۇ بۇخىل ئاقىۋەتتىن ئامان قالماي.

سوۋېت ئارمىيەسى چېكىنگەندىن كېيىن، تىنچلىق شۇ ھامان ئىشقا ئاشمىدى. ئوخشاش بولمىغان دىنىي مەزھەپلەر، ئوخشاش بولمىغان مىللەتلەر، ئوخشاش بولمىغان سىياسىي تەرەپلەر، شۇنىڭدەك بىر - بىرىگە ئوخشاش بولمىغان خەلقئارالىق ئارقا كۆرۈنۈش قاتارلىقلار ئافغانىستاننى يەنە ئىچكى ئۇرۇشقا سۆرەپ كىردى. 20 - ئەسىرنىڭ 90 - يىلىمىزنىڭ ئوتتۇرىسىدا پۇشتۇلارنى ئاساسىي گەۋدە قىلغان تالىبانلار ئارمىيەسى ئوتتۇرىغا چىقىپ كارا - مىتنى كۆرسەتتى. 1997 - يىلى تالىبانلار كابۇلغا كىرىپ ئورۇنلاشتى ھەمدە ئافغانىستاننىڭ كۆپ قىسىم رايونلىرىنى كونترول قىلدى. تالىبانلارغا قارشى قوراللىق كۈچلەر شىمالغا چېكىندى. 1997 - يىلى 10 - ئايدا دۆلەت نامىنى ئافغانىستان ئىسلام خەلىپىلىكىگە ئۆزگەرتتى. ئامېرىكىدا يۈز بەرگەن 11 - سېنتەبىر تېررورلۇق ھۇجۇمى ۋە قەسىدىن كېيىن، ئامېرىكا تېزلا ئافغانىستان زېمىنىدا ھەربىي ھەرىكەت قوزغاپ، تالىبانلار ھاكىمىيىتىنى ئاغدۇردى.

2001 - يىلى 12 - ئاينىڭ 5 - كۈنى ئافغانىستان ۋاقىتلىق ھۆكۈمىتى قۇرۇلدى، كارزايى ۋاقىتلىق ھۆكۈمەتنىڭ رەئىسلىكىگە سايلاندى. 2002 - يىلى 6 - ئايدا ئافغانىستان بۈيۈك مىللىي مەجلىسى كابۇلدا ئېچىلىپ، كارزايى زۇڭتۇڭلۇقىدىكى

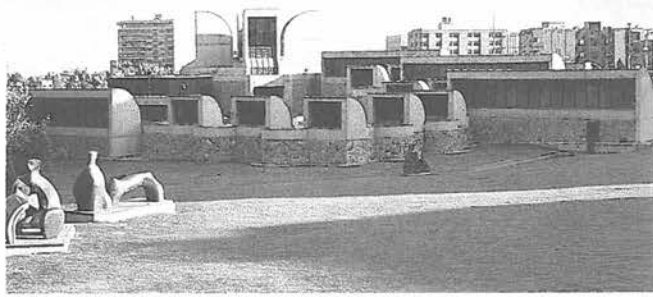

تېھران سەنئەت مۇزېيى.

قولتۇقى بىلەن يانداش تۇرغان رايونى بىر ئۈنۈمسىز يەردەك كۆرۈنسىمۇ، ئەمما ئوتتۇرا شەرقىتىكى مۇھىم نېفىت ئىشلەپچىقىرىش رايونىدۇر. ئىراننىڭ ئېنىقلانغان نېفىت زاپىسى 13 مىليارد 700 مىليون توننا بولۇپ، نېفىت زاپىسى دۇنيادا ئالدىنقى

فنت كىرىمىدىن پايدىلىنىپ «ئاق رەڭلىك ئىنقىلاب» ئېلىپ بېرىپ، ئىقتىسادىي ئىسلاھات يۈرگۈزدى. نە - تىجدە باي - كەمبەغەللىك پەرقى زور دەرىجىدە چوڭىيىپ، ھەر خىل ئىجتىمائىي زىددىيەتلەر كەسكىندەشتى. 1979 - يىلى پەھلىۋى ئا - مالىسىز چەت ئەلگە چىقىپ كەتتى. چەت ئەلدە سەرگەردان بولۇپ يۈرگەن شىئە مەزھىپىنىڭ داھىيسى ھۈمەينى دۆلەتكە قايتىپ كېلىپ ھاكىمىيەت يۈرگۈزدى. 1989 - يىلى ھۈمەينى ۋاپات بولغاندىن كېيىن، رافسانجانى زۇڭتۇڭلۇق ۋەزىپىسىنى ئۆتىدى. 1997 - يىلى ھاتەمى زۇڭتۇڭلۇققا سايلاندى. 2005 - يىلى ئەھمىدى نىجاد ئىراننىڭ زۇڭتۇڭلۇقىغا سايلاندى.

**ئوتتۇرا شەرق «ئوتتۇرا شەرق»**

ئەسلىدە غەربلىكلەرنىڭ غەربىي ئاسىيا ۋە شىمالىي ئافرىقا رايونىنى ئومۇملاشتۇرۇپ ئاتىشىدۇر. نەچچە يۈز يىلنىڭ ئالدىدا غەربىي ياۋروپا جۇغراپىيەشۇناسلىرى غەربىي ياۋروپا - نى مەركەز قىلىپ شەرقنى ئۈچ رايونغا بۆلگەن، يەنى غەربىي ياۋروپا - غا يېقىنراق بولغان شەرقىي رايوننى يېقىن شەرق، يىراقراق رايوننى ئوتتۇرا شەرق، تېخىمۇ يىراق رايوننى يىراق شەرق دەپ ئاتىغان. ئوتتۇرا شەرق بىلەن يېقىن شەرق دائىم ئا - رىلاشتۇرۇۋېتىلىدۇ، ئۇلارنىڭ ئېنىق چېگرىسى يوق.

قاتتىق تەلەپ بىلەن ئېيتقاندا، ئوتتۇرا شەرق ياۋروپا، ئاسىيا ۋە ئافرىقىدىن ئىبارەت ئۈچ چوڭ قىتئە تۇتاشقان رايوننى، يەنى ئوتتۇرا دې - ئىزنىڭ جەنۇبىي قىرغىقى ۋە شەرقىي قىرغىقىدىكى رايونلارنى كۆر - سىتىدۇ. ئاساسىي جەھەتتىن ئافرىقا قىتىكى ماركەشنىڭ شەرقىدىكى رايونلار، ئاسىيادىكى ئەرەب يېرىم ئارىلى، لىۋان، ئىراق، ئىسرائىلىيە، پەلەستىن، تۈركىيە، سۈرىيە، بۇنىڭ - دىن باشقا يەنە ئىران قاتارلىق جەم - ئىي 20 نەچچە دۆلەتنى ئۆز ئىچىگە

ئالدىدۇ.

قەدىمدىن تارتىپ ھازىرغىچە ئوتتۇرا شەرق ئىزچىل تۈردە شەرق بىلەن غەربنىڭ مۇھىم قاتناش تۈگۈ - نى بولۇپ كەلدى. سۈۋەيش قانىلى قېزىلغاندىن كېيىن، ئوتتۇرا شەرق - نىڭ شەرق - غەرب قاتنىشىدىكى رولىنى كۈچەيتتى. نېفىتنىڭ قېزد - لىشى ئوتتۇرا شەرق رايونىنىڭ دۇنيا ئىقتىسادىدىكى ئورنىنى تېخىمۇ كۈ - چەيتتى.

ئوتتۇرا شەرق رايونىنىڭ مىل - لىي تەركىبىمۇ ناھايىتى مۇرەككەپ بولۇپ، بۇ جايدا ئەرەب، يەھۇدىي، پارىس، تۈرك، كۇرد، دىرۇز، پۇشتۇ قاتارلىق مىللەتلەر بار. پەلەستىن - لىكلەر بىلەن يەھۇدىيلارنىڭ زىددە - يىتىدىن باشقا، كۇردلار مەسىلىسى - مۇ داۋاملاشقان بىر ئەسىر بولدى، بىراق تاكى بۈگۈنگىچە ھەل بولۇش - تىن بىشارەت يوق.

ئوتتۇرا شەرق مەسىلىسى ۋە دىن ئەھۋالى ئىنتايىن مۇرەككەپ، مەسى - لەن، لىۋان ئاھالىسىنىڭ %60 ى ئىسلام دىنىغا ئېتىقاد قىلىدۇ. سۈن - نىي مەزھىپى، شىئە مەزھىپى ۋە دىرۇز مەزھىپى قاتارلىقلار بار. خى - رىستىيان دىنىغا ئېتىقاد قىلىدىغان %40 ئاھالىسى يەنە پىراۋوسلاۋىيە دىنى، كاتولىك دىنى ۋە مارلون مەز - ھىپى قاتارلىقلارغا بۆلۈنىدۇ. شۇنىڭ ئۈچۈن، ئوتتۇرا شەرق رايونىنى «دىن مۇزىيى» دېيىشكە بولىدۇ. دۇنيادىكى ئۈچ چوڭ دىننىڭ ئىككىسى، يەنى خىرىستىيان دىنى بىلەن ئىسلام دىنى ئوتتۇرا شەرق مەسىلىسىگە كەلگەن. بۇلاردىن سىرت، يەنە ئۇزاق تارىخقا ئىگە يەھۇدىي دىنى، ئاتەشپەرەسلىك دىنى قاتارلىقلار بار. مۇقەددەس شەھەر يېرۇسالېم خىرىستىيان دىنى، ئىسلام دىنى ۋە يەھۇدىي دىنىنىڭ مۇقەددەس جايى ھېسابلىنىدۇ. مۇقەددەس شەھەر مەككە ھەر يىلى ھەج - تاۋاپ قىلىش ئۈچۈن كەلگەن نەچچە مىليونلىغان مۇسۇلمانلارنى كۈتۈۋالىدۇ.

ئوتتۇرا شەرق رايونىدا نېفىت بايلىقى ئىنتايىن مول بولۇپ، نېفىت

زاپىسى، مەھسۇلات مىقدارى ۋە ئېكسپورت مىقدارى دۇنيا بويىچە بى - رىنچى ئورۇندا تۇرىدۇ. تەرەققىي قىلغان دۆلەتلەر ئوتتۇرا شەرقنىڭ نېفىتىغا تايىنىدۇ. نېفىتنىڭ زور مىقداردا قېزىپ ئېلىنىشى ئوتتۇرا شەرقىدىكى بەزى دۆلەتلەرنى بىر كې - چىدىلا دۇنيادىكى ئەڭ باي دۆلەتكە ئايلاندۇردى. بۇلارنىڭ ئىچىدە سەئۇدى ئەرەبىستانى، كۇۋەيت، ئەرەب بىر - لەشمە خەلىپىلىكى، يەنە پارىس قول - تۇقى ئۇرۇشىدىن ئىلگىرىكى ئىراق ۋە ئىرانلار بار.

نېفىت ئوتتۇرا شەرققە بايلىق ئېلىپ كېلىش بىلەن تەڭ ئۇرۇش مالىمانچىلىقىنىمۇ ئېلىپ كەلدى. 20 - ئەسىرنىڭ 90 - يىللىرىنىڭ دەسلەپىدە نېفىت مەسىلىسى پارىس قولتۇقى ئۇرۇشىنىڭ كۈچلۈك ئوت - نى تۇتاشتۇردى.

ئوتتۇرا شەرق خەلقى شانلىق نىل دەرياسى مەدەنىيىتى، مېسوپوت - مىيە مەدەنىيىتى ۋە ئەرەب مەدەنىيى - تىنى ياراتتى. تەسىرلىك ۋە ئادەمنى ھاياجانغا سالىدىغان «مىڭبىر كېچە» چۆچىكى تاكى بۈگۈنگىچە ھەرقايسى ئەللەرنىڭ ئۆسمۈرلىرى قىزىقىپ ئوقۇيدىغان ئوقۇشلۇقتۇر. پېرسىيە ئىمپېرىيەسى، ئەرەب ئىمپېرىيەسى ۋە ئوسمان تۈرك ئىمپېرىيەسىدىن ئىبارەت دۇنيانىڭ قەدىمكى زامان ئوتتۇرا ئەسىر تارىخىدا ئۆتكەن ئۈچ دۇنياۋى ئىمپېرىيە ئوتتۇرا شەرقنى مەركەز قىلغان ھالدا تىكلەنگەن. تا - رىختا ئوتتۇرا شەرق رايونىمۇ تاشقى مىللەتلەرنىڭ نەچچە ئون قېتىملىق زور كۆلەملىك تاجاۋۇزىغا ئۇچرىغان. بۇنىڭ ئىچىدە داۋاملاشقان ۋاقتى ئۇ - زۇنراق بولغىنى ئەھلى سەلىپىنىڭ شەرققە يۈرۈش قىلىشى، بۇزغۇنچى - لىق چوڭراق بولغىنى موڭغۇللارنىڭ غەربكە يۈرۈش قىلىشىدۇر. يېقىنقى زامان غەرب مۇستەملىكىچىلىرىمۇ بۇ جايىنى تالاشتى، ئەڭ ئاخىردا ئەنگ - لىيە بىلەن فىرانسىيە ئوتتۇرا شەرقنى كونترول قىلدى. ئىككىنچى دۇنيا ئۇرۇشى ئاياغلاشقاندىن كېيىن،



مۇستەملىكە كۈچلىرى ئوتتۇرا شەرقتىن چېكىنىپ چىقتى. ئۇرۇشتىن كېيىن، ئوتتۇرا شەرق تارىخىدا ئۇرۇش تىنچلىقتىن كۆپ بولدى. بۇنىڭ ئىچىدە تەسىرى چوڭراق تۆت قېتىملىق ئوتتۇرا شەرق ئۇرۇشى، 10 يىللىق لىۋان ئىچكى ئۇرۇشى، سەككىز يىللىق ئىران - ئىراق ئۇرۇشى، قىسقا ۋە كەسكىن پارس قولتۇقى ئۇرۇشى قاتارلىقلار بار. نەچچە يۈز مىڭ ئادەم ئۇرۇشتا ئۆلدى، نەچچە مىليون ئادەم ئۆي - ماكانىدىن ئايرىلدى.

**ئىسرائىلىيە** بىپايان ئوتتۇرا دېڭىز - نىڭ شەرقىي قىرغىقىدا ئاسىيا، ئافرىقا ۋە ياۋروپادىن ئىبارەت ئۈچ قىتئە تۇتاشقان جايدا بىر كىچىككىنە دۆلەت بار، ئۇ بولسىمۇ ئىسرائىلىيە دۇر. ئىسرائىلىيەنىڭ 7 مىليون 150 مىڭ (2007) نوپۇسى بار. دۆلەت قۇرغاندا پايتەختى تېل ئاۋىۋ ئىدى. 1950 - يىلى ئۇنى يېرۇسالېمغا كۆچۈردى. ئىسرائىلىيە بىلەن دېپلوماتىيە مۇناسىۋىتى بار مۇتلەق كۆپ ساندىكى دۆلەتلەر ئەلچىخانسىنى يەنىلا تېل ئاۋىۋغا تەسىس قىلغان. ئىسرائىلىيە ئوتتۇرا دېڭىزنىڭ شەرقىي قىرغىقى بىلەن ئىئوردان دەرياسىنىڭ ئارىلىقىغا جايلاشقان. دۆلەت زېمىنىنىڭ جەنۇبتىن شىمالغىچە ئۇزۇنلۇقى 500 كىلومېتىر كېلىدۇ. ئۇنىڭ تاغلىق ۋە قۇملۇقلىرى كۆپ بولۇپ، تەبىئىي شارائىتى بىرقەدەر ناچار، ئەمما ئىسرائىلىيە خەلقى ھارماي - تالماي تىرىشچانلىق كۆرسىتىپ، قاقاس تاغلارنى مۇنبەت ئېتىزلارغا ئايلاندۇرۇپ، قۇملۇقنى سۈت ۋە شېكەر تامچىپ تۇرىدىغان جايعا ئايلاندۇردى.

ئىسرائىلىيە ھەرخىل ئىلاھلار توپلاشقان ماكان بولۇپ، خىرىستىيان، ئىسلام ۋە يەھۇدىي دىنى مۇرتەلىرى تاۋاپ قىلىدىغان مۇقەددەس جايعا ئايلانغان. مۇقەددەس شەھەر يېرۇسالېمنى

ھەممىمىز بىلىمىز، خىرىستوس ئەيسا (ئەيسا پەيغەمبەر) تۇغۇلغان جاي بېتلېخېمغا كىشىلەر تېخىمۇ ئىنتىلىدۇ. ھەر يىلى ئەيسا پەيغەمبەرنىڭ تۇغۇلغان كۈنىدە نۇرغۇنلىغان خىرىستىيان مۇرتلىرى بېتلېخېمغا



تېل ئاۋىۋ شەھىرىنىڭ قىياپىتى.

بېرىپ ئەيسا تۇغۇلغان ئات ئېغىلىنى ھۆرمەت بىلەن زىيارەت قىلىدۇ. مىلادىيەنىڭ ئالدى - كەينىدىكى مەزگىلدىن قىپقالغان «يىغلاش تېمى» دۇنيانىڭ ھەرقايسى جايلىرىغا تارقالغان يەھۇدىيلار ئۈچۈن دۇنيادىكى ئەڭ مۇقەددەس جاي ھېسابلىنىدۇ. نۇرغۇنلىغان يەھۇدىيلار ئۇزاق يوللارنى بېسىپ، «يىغلاش تېمى» تۈگە كېلىپ، تاش تامغا قاراپ ئىچ - باغرىنى تۆكىدۇ. رىۋايەتتىكى مۇھىم پەيغەمبەرنىڭ ساماغا چىققان جايىمۇ دەل يېرۇسالېم بولۇپ، مۇسۇلمانلار بۇ جايدا نۇرغۇنلىغان شەمەتلىك مەسچىتلەرنى سالغان. ئاقسا مەسچىتى مانا مۇشۇ مەسچىت - لەرنىڭ بىرى ھېسابلىنىدۇ. «ئادەم چۆكمەيدىغان» ئۆلۈك دېڭىزمۇ داڭلىق ساياھەت ئورنى بولۇپ، ھەر يىلى زور تۈركۈمدىكى ساياھەتچىلەر - نى ئىسرائىلىيەگە كېلىپ ساياھەت قىلىشقا جەلپ قىلىدۇ. ئۇرۇش ئوتى يالقۇنچاپ تۇرغان يىللىرىمۇ سايا-

ھەتچىلەر تەۋەككۈلچىلىك قىلىپ بۇ جايعا ساياھەتكە كېلىدۇ. 19 - ئەسىرنىڭ ئوتتۇرىلىرىدا ئىسرائىلىيەدىن ئىبارەت بۇ زېمىندا ياشاۋاتقانلار يەھۇدىيلار بولماستىن، ئىسلام دىنىغا ئېتىقاد قىلىدىغان پەلەستىنلىكلەر ئىدى. بۇنىڭدىن ئىلگىرى يەھۇدىيلار دۇنيانىڭ ھەرقايسى جايلىرىدا 1000 يىلدىن ئارتۇق سەرگەردانلىقتا ياشىغانىدى. 1 - دۇنيا ئۇرۇشىدىن كېيىن، يەھۇدىيلار دۇنيانىڭ ھەرقايسى جايلىرىدىن پەلەستىنگە كۆچۈپ كېلىشكە باشلىدى. ناتسىستلار گېرمانىيەسىنىڭ يەھۇدىيلارغا قىلغان زىيانكەشلىكى يەھۇدىيلارنىڭ كۆچۈشىنى يەنىمۇ تېزلىتىۋەتتى. 2 - دۇنيا ئۇرۇشى ئايدىن باشلانغاندىن كېيىن، پەلەستىن دۆلىتى بىلەن ئىسرائىلىيە دۆلىتى قۇرۇشنى قارار قىلدى. 1948 - يىلى 5 - ئاينىڭ 14 - كۈنى ئىسرائىلىيە دۆلىتى رەسمىي قۇرۇلدى. شۇنىڭدىن ئېتىبارەن، دۇنيادىكى 100 نەچچە دۆلەت ۋە رايوندىن يەھۇدىي كۆچمەنلەر ئىسرائىلىيەگە كۆچۈپ كەلدى. سەرگەردانلىقنىڭ ئازابىنى يەتكۈچە تارتقان يەھۇدىيلار مىليونلىغان پەلەستىنلىكلەرنى يۇرت - ماكانىدىن ئايرىپ، مۇساپىر، سەرگەردان قىلدى. ئىسرائىلىيە دۆلىتى قۇرۇلغاندىن كېيىن، تۆت قېتىملىق ئوتتۇرا شەرق ئۇرۇشىدا پەلەستىن ۋە ئەرەب دۆلەتلىرىنىڭ كەڭ زېمىنىنى بېسىۋالدى. 1947 - يىلىدىكى بىر تەرەپلىك پەلەستىننى بۆلۈپ ئىدارە قىلىش قارارىدا، ئىسرائىلىيەنىڭ يەر كۆلىمى 14 مىڭ كىۋادرات كىلومېتىر دەپ بەلگىلەنگەنىدى، ئەمما ئىسرائىلىيە ئىئوردان دەرياسىنىڭ غەربىي قىرغىقى، گازا رايونى، شەرقىي يېرۇسالېم ۋە گېلان ئېگىزلىكىنى ئىگىلىۋالغانلىقتىن، ئۇنىڭ ئەمەلىي كونترول قىلىۋاتقان يەر كۆلىمى تەخمىنەن 25 مىڭ كىۋادرات كىلومېتىر كېلىدۇ. ئىسرائىلىيەنىڭ دۆلەت گېربىدە

دىكى زەيتۇن شېخى دۆلەت تەۋەلىكى ۋە تىلى ئوخشاش بولمىغان يەھۇ-دىيارلارنىڭ تىنچلىققا بولغان تەلپۈنۈشىنى ئىپادىلەيدۇ، يەھۇدىيلار ۋە پەلەستىنلىكلەر ئوخشاشلا تىنچ-لىققا تەشنا. 1992 - يىلى پەلەستىن بىلەن ئىسرائىلىيە ئىككى تەرەپ نورۋېگىيەنىڭ پايتەختى ئوسلودا سۆھبەت باشلاپ، سەككىز ئايدىن كېيىن تارىخىي كېلىشىم ئىمزالىدى.

ئىسرائىلىيە خەلقى كېچىكىپ كەلگەن تىنچلىق ئۈچۈن ئېغىر چە-قىم تارتتى. نەچچە يۈزلىگەن ئادەم ئىلگىرى - كېيىن بولۇپ تېررور-چىلار پەيدا قىلغان پارتلىتىش ۋەقە-لىرىدە قازا قىلدى. ئىسرائىلىيەنىڭ زۇڭلىسى رابىنمۇ 1995 - يىلى 11 - ئايدا يەھۇدىي قىساسچىلىرى تەرىپىدىن سۈيىقەست بىلەن ئۆلتۈ-رۈلدى. 1998 - يىلى 10 - ئايدا ئىسرائىلىيە بىلەن پەلەستىن ۋاقت-لىق تىنچلىق كېلىشىمى ھاسىل قىلدى. 2001 - يىلى 2 - ئايدا كۇد گۇرۇھىنىڭ رەئىسى A. شارۇن زۇڭلى سايلاش ئالاھىدە سايلىمىدا باراكتى مەغلۇپ قىلىپ، ئىسرائىل-يەنىڭ 29 - نۆۋەتلىك زۇڭلىلىقىغا تەيىنلەندى. 2005 - يىلى 8 - ئاي-نىڭ 15 - كۈنى ئىسرائىلىيە گازا-دىن چېكىنىش ھەرىكىتىنى باشلى-دى. 9 - ئاينىڭ 12 - كۈنى ئەتكەن سائەت 7 دە ئىسرائىلىيە بىلەن گازا رايونىنىڭ چېگرا دەرۋازىسى رەسمىي تاقالدى. بۇ ئىسرائىلىيە ئارمىيەسى-نىڭ گازا رايونىدىن چېكىنىشى ئو-رۇنلاپ بولغانلىقىنى، ئىسرائىلىيە-نىڭ گازا رايونىنى 38 يىل ئىگە-لىۋالغانلىقىنىڭ شۇنىڭ بىلەن ئاخىرلاشقانلىقىنى ئىپادىلەيدۇ. 2006 - يىلى 3 - ئايدا ئولمپىرت ئېغىر كېسەل بولۇپ قالغان شا-رۇننىڭ ئورنىغا زۇڭلى بولۇپ تە-يىنلەندى.

**يېرۇسالېم** يەھۇدىي، خىرىستىيان ۋە ئىسلام دىنىلىرىنىڭ ھەممىسى يې-

رۇسالېمنى «مۇقەددەس جاي» دەپ ھېسابلايدۇ، بۇ خىل ئەھۋال دۇنيانىڭ باشقا جايلىرىدا ئۇچرىمايدۇ. يېرۇسا-لېمنىڭ تارىخىنى مىلادىيەدىن بۇرۇن-قى 2000 - يىلىدىن سۈرۈشتە قى-لىشقا بولىدۇ. يازما مەنبەلەرگە ئا-ساسلانغاندا، بۇ جايغا ئەڭ بۇرۇن مە-سىرىلىقلار ھۆكۈمرانلىق قىلغان، ئۇ-نىڭدىن كېيىن ئىلگىرى - كېيىن بولۇپ يەھۇدىيلار، ئاسسىرىيەلىكلەر، بابىلونلۇقلار، پارسلار، يۇنانلىقلار، رىملىقلار ۋە ئەرەبلەر ئىگىدارلىق قىلغان. ھەرقايسى مىللەتلەر ۋە ھەر قايسى دىندىكىلەر بۇ جايدا ئىزلىرى-نى قالدۇرغان. مانا بۇ يېرۇسالېمنىڭ ئۈچ چوڭ دىنىنىڭ مۇقەددەس شەھىرى بولۇپ قېلىشىنىڭ سەۋەبىدۇر.

يېرۇسالېم پەلەستىننىڭ ئوت-تۇرا قىسمىغا جايلاشقان بولۇپ، شە-ھەر تاغلىقنىڭ ئۈستىگە سېلىنغان، پۈتكۈل شەھەر كونا شەھەر ۋە يېڭى شەھەر دەپ ئىككى قىسىمغا بۆلۈن-دۇ. يېڭى شەھەر غە-ربى تەرىپىدە بولۇپ، 19 - ئەسىردىن كېيىن قۇرۇلغان، ئۇ كونا شەھەردىن نەچچە ھەسسە چوڭ بولۇپ، مۇۋاپىق ئورۇنلاشتۇ-رۇلغان، رەتلىك سې-لىنغان زامانىۋى قۇرۇ-لۇشلار ئالدى بىلەن

كۆزگە چېلىقىپ تۇرىدۇ. كونا شەھەر شەرقىي تەرەپتە بولۇپ، سەل چاسا شەكىلدە كۆرۈنىدۇ، ئەتراپىنى تاش-تىن قوپۇرۇلغان سېپىل قورشاپ تۇرىدۇ. شەھەر ئىچىگە نۇرغۇنلىغان دىنىي ئاسارەتلىقلەر مەركەزلەشكەن بولۇپ، ئادەتتە كىشىلەرنىڭ نەزەردە-دىكى مۇقەددەس شەھەر يېرۇسالېم كونا شەھەرنى كۆرىشىدۇ. يېرۇسا-لېمنىڭ تەخمىنەن 680 مىڭ (2003) نوپۇسى بار.

1947 - يىلى ب د ت يېرۇسا-لېمنى خەلقئارالىق شەھەر دەپ بې-كىتتى. 1980 - يىلى ئىسرائىلىيە

ئۆز ئالدىغا ئۇنى پايتەخت دەپ ئېلان قىلدى. 1988 - يىلى پەلەستىن يەنە يېرۇسالېمنى ئۆز دۆلىتىنىڭ پايتەختى دەپ ئېلان قىلدى. يېرۇسا-لېمنىڭ تەۋەلىكى ۋە ئورنى تا ھازىر-غىچە ھەل بولمىدى.

**ئىراق** 1980 - يىلى 9 - ئاي-نىڭ 23 - كۈنى ئىراقنىڭ ئىرانغا ھۇجۇم قىلىشى بىلەن، ئىراق - ئىران ئۇرۇشى پارتلىدى. 1990 - يىلى ئىراق ئەسكەر چىقىرىپ كۈ-ۋەيتىنى بېسىۋالدى. 1991 - يىلى پارس قولتۇقى ئۇرۇشى پارتلىدى. 2003 - يىلىغا كەلگەندە ئامېرىكا، ئەنگىلىيە بىرلەشمە ئارمىيەسى ئىراق ئۇرۇشىنى قوزغاپ، سادام ھاكىمىيە-تىنى ئاغدۇرۇپ تاشلىدى، ئىراق باشتىن - ئاخىر دۇنيا دىققەت قىل-دىغان نۇقتا بولۇپ كەلدى.

ئىراق ئاسىيانىڭ غەربىي جەنۇ-بىغا، ئەرەب يېرىم ئارىلىنىڭ شە-ر-



ئېفرات دەرياسىنىڭ مەنزىرىسى.

قىي شىمالغا جايلاشقان. يەر كۆلىمى تەخمىنەن 440 مىڭ كىۋادرات كە-لومېتىر كېلىدۇ. ئۇنىڭ غەربىي جە-نۇبى ئەرەب ئېگىزلىكىنىڭ بىر قىسمى، شەرقىي شىمالى كۇرد تاغ-لىقى، غەربىي قىسمى قۇملۇق بو-لۇپ، ئېگىزلىك بىلەن تاغلىق ئار-لىقىدا دۆلەت زېمىنىنىڭ كۆپ قىس-مىنى ئىگىلىگەن مېسوپوتامىيە ئۆز-لەڭلىكى بار. ئۇنىڭ مۇتلەق كۆپ قىسمىنىڭ دېڭىز يۈزىدىن ئېگىزلى-كى 100 مېتىرغا يەتمەيدۇ. ئېفرات دەرياسى بىلەن دەجلە دەرياسى غەربىي شىمالدىن شەرقىي جەنۇبقا قاراپ



كۈمەت تىلى بولۇپ، ئىنگىلىز تىلى بىر تۇتاش قوللىنىلىدۇ.

**سەئۇدى ئەرەبىستان** سەئۇدى ئەرەبىستان

بىستان ئەرەب يېرىم ئارىلىغا جايلاشقان بولۇپ، شەرقىي تەرىپى پارس قولتۇقىغا، غەربىي تەرىپى قەزىل دېڭىزغا تۇتىشىدۇ. ئىئوردانىيە، ئىراق، كۇۋەيت، ئەرەب بىرلەشمە خەلىپىلىكى، ئومان، يەمەن قاتارلىق دۆلەتلەر بىلەن چېگرالىنىدۇ. دېڭىز قىرغاق لىنىيەسى 2437 كىلومېتىر كېلىدۇ، يەر شەكلى غەربىي ئېگىز، شەرقىي پەس. غەربىي قىسىم ئېگىزلىكىنىڭ كىلىماتى ئوتتۇرا دېڭىزچە كىلىماتقا تەۋە، باشقا رايونلىرىنىڭ كىلىماتى سۈبىتروپىك بەل باغ قۇملۇق كىلىماتقا ياتىدۇ. يازدا قاتتىق ئىسسىق ۋە قۇرغاق بولىدۇ، ئەڭ يۇقىرى ھاۋا تېمپېراتۇرىسى 50°C تىن ئېشىپ كېتىدۇ. قىشتا ئىللىق بولىدۇ. يىللىق ئوتتۇرىچە ھۆل - يېغىن مىقدارى 200 مىللىمېتىردىن ئاشمايدۇ. يەر كۆلىمى 2 مىليون 250 مىڭ كۋادرات كىلومېتىر كېلىدۇ. 24 مىليون 600 مىڭ (2005) نوپۇسى بار. بۇنىڭ ئىچىدە سەئۇدى ئەرەبىستان ئاھالىسى تەخمىنەن 70% نى ئىگىلەيدۇ. ئەرەب تىلى ھۆكۈمەت تىلى بولۇپ، ئىنگىلىز تىلى ئورتاق قوللىنىلىدۇ. پاي تەختى رىياد بولۇپ، تەخمىنەن 5 مىليون نوپۇسى بار. دۆلەت باشلىقى پادىشاھ قوشۇمچە باش ۋەزىر، خەلق قوغداش قىسىملىرىنىڭ قوماندانى بولىدۇ. ئابدۇللا بىن ئابدۇلئەزىز 2005 - يىلى 8 - ئاينىڭ 1 - كۈنى تەختكە ۋارىسلىق قىلغان.

سەئۇدى ئەرەبىستان پادىشاھلىق تۈزۈمىدىكى دۆلەت بولۇپ، سىياسىي پارتىيەلەر پائالىيىتى مەنئى قىلىندۇ. ئاساسىي قانۇن يوق بولۇپ، «قۇرئان» ۋە مۇھەممەد پەيغەمبەرنىڭ ھەدىسلىرى دۆلەتنىڭ قانۇن ئىجرا قىلىش دەلىلى - ئاساسى قىلىنىدۇ. پادىشاھ «ئىككى مۇقەددەس جاي (مەككە ۋە مەدىنە)» نىڭ چاكىرى دەپ مۇئەللىملىدۇ. پادىشاھ ئەڭ ئالىي مە

قىرغىقىغا جايلاشقان. يەر كۆلىمى 17 مىڭ 800 كۋادرات كىلومېتىر كېلىدۇ، پايتەختى كۇۋەيت شەھىرى. يەر تۈزۈلۈشى غەربتىن شەرققە قاراپ يانتۇلاشقان. زېمىننىڭ كۆپ قىسمى قۇملۇق بولۇپ، دائىملىق دەريا ۋە كۆللەر يوق، تاتلىق سۇ كەمچىل. كىلىماتى تىروپىك بەلباغ قۇملۇق كىلىماتقا ياتىدۇ. قاتتىق ئىسسىق بولىدۇ، يامغۇر ئاز ياغىدۇ. كۇۋەيت تەبىئىي جۇغراپىيەلىك جەھەتتە قۇملۇقلار كۆپ بولۇش، ئېغىر دەرد - جىدە سۇ يېتىشمەسلىك، نېفىت بايلىقى مول بولۇشتەك ئالاھىدىلىككە ئىگە. نېفىت كۇۋەيتنىڭ ئىقتىسادىي جان تومۇرى بولۇپ، دۆلەت مالىيە كىرىمىنىڭ 90% تىن كۆپرەكى نېفىت سودىسىدىن كېلىدۇ. كۇۋەيتنىڭ نېفىت ئىقتىسادى زور مالىيە كىرىم مەنبەسى بولغانلىقتىن، بۇ جاينىڭ داۋالنىش سۇغۇرتىسى ۋە باشقا ئىجتىمائىي پاراۋانلىقلىرىنىڭ سەۋىيەسى ناھايىتى يۇقىرى، ئۆز دۆلەتىنىڭ ئوقۇغۇچىلىرى ھەقسىز تەربىيەلىنىدۇ ھەمدە خەلق ھەقسىز داۋالىنىدۇ، تۇرالغۇ ياردەم پۇلىغا ئېرىشەلەيدۇ، شۇنداقلا باج تاپشۇرمايدۇ، ئىشسىزلىق، نامراتلىق ۋە جىنايەت سادىر قىلىش نىسبىتى خېلىلا تۆۋەن.

كۇۋەيتنىڭ نوپۇسى 3 مىليون 50 مىڭ (2006) بولۇپ، كۇۋەيت تەۋەلىكىدىكىلەر تەخمىنەن 40% نى، چەت ئەل مۇھاجىرلىرى 60% نى ئىگىلەيدۇ، ئۇلارنىڭ كۆپ قىسمى ئەرەبلەر. ئاھالىسىنىڭ يېرىمىدىن كۆپرەكى پايتەختى كۇۋەيت شەھىرىگە ۋە شەھەر ئەتراپى رايونلىرىغا تارقالغان. ئاھالىسىنىڭ 95% ى ئىسلام دىنىغا ئېتىقاد قىلىدۇ، بۇنىڭ 70% ى سۈننىي مەزھىپىگە تەۋە. ئەرەب تىلى ھۆ

پۈتكۈل ئىراق زېمىنىنى كېسىپ ئۆتۈپ، پارس قولتۇقىغا قويۇلىدۇ. شەرقىي شىمال تاغلىق رايونىنىڭ كىلىماتى ئوتتۇرا دېڭىز كىلىماتىغا، باشقا جايلار سۈبىتروپىك بەلباغ قۇملۇق كىلىماتىغا تەۋە. پايتەختى باغداد بولۇپ، 5 مىليون 670 مىڭ (2005) نوپۇسى بار.

ئىراق ئۇزاق تارىخقا ئىگە بولۇپ، ئىككى دەريا ۋادىسى دۇنيا قەدىمكى مەدەنىيەت بۆشۈكلىرىنىڭ بىرى ھېسابلىنىدۇ. بۇ يەردە مىلادىيەدىن بۇرۇنقى 3000 - يىللىرىدىلا شەھەر دۆلەتلىرى بارلىققا كەلگەن. مىلادىيەدىن بۇرۇنقى 19 - ئەسىر ئەتراپىدا «تۆت چوڭ قەدىمىي مەدەنىيەتلىك دۆلەت» نىڭ بىرى بولغان بىلەن پادىشاھلىقى قۇرۇلغان.

ئىراقنىڭ نوپۇسى تەخمىنەن 29 مىليون 400 مىڭ (2008) بولۇپ، ئەرەبلەر 79% نى، كۇردلار تەخمىنەن 20% نى ئىگىلەيدۇ، ئەرەب تىلى ھۆكۈمەت تىلى بولۇپ، ئىنگىلىز تىلى ئورتاق قوللىنىلىدۇ. ئاھالىسىنىڭ 96% نى ئىسلام دىنىغا ئېتىقاد قىلىدۇ، بۇنىڭ ئىچىدە شىئە مەزھىپىدىكىلەر تەخمىنەن 60% نى ئىگىلەيدۇ، ئىسلام دىنى دۆلەت دىنى قىلىپ بېكىتىلگەن، ئاز ساندىكىلەر خىرىستىيان دىنى ياكى يەھۇدىي دىنىغا ئېتىقاد قىلىدۇ.

**كۇۋەيت** كۇۋەيت ئەرەب يېرىم ئارىلىنىڭ شەرقىي شىمال قىسمىغا، پارس قولتۇقىنىڭ غەربىي شىمال



كۇۋەيتنىڭ سۇ مۇنارلىرى.

مۇرىي ھوقۇقى بىلەن ئەدلىيە ھوقۇ - قىنى يۈرگۈزىدۇ. سەئۇدى ئەرەبىستان پادىشاھلىقىنىڭ قۇرغۇچىسى پادىشاھ ئابدۇللا ئەزىز راخمان فەيسال سەئۇ - دىنىڭ ئەۋلادلىرى ئىچىدىكى ئەڭ مۇنەۋۋىرى پادىشاھلىق تەختىگە ئول - تۇرىدۇ، دەپ بەلگىلەنگەن. يېقىنقى يىللاردىن بۇيان سەئۇدى ئەرەبىستان - نىڭ ئومۇمىي سىياسىي ۋەزىيىتى تىنچ، ئىجتىمائىي ئامانلىقى ئاساسىي جەھەتتىن مۇقىم، نېفىت كىرىمى كۆپ بولۇپ، ئىقتىسادنىڭ ئېشىش سۈرئىتى تېز بولماقتا.

**گوللاندىيە** گوللاندىيە ياۋروپانىڭ

غەربىي قىسمىغا جايلاشقان بولۇپ، غەربىي شىمال ۋە شىمال تەرىپى شىمالىي دېڭىزغا تۇتىشىدۇ، ئورنى رېيىن دەرياسى، مائاس دەرياسى ۋە سىكىلد دەرياسىدىن ئىبارەت ئۈچ چوڭ دەريانىڭ دېڭىزغا قوبۇلۇش ئې - خىزىغا جايلاشقان. يەر كۆلىمى 41 مىڭ 548 كىۋادرات كىلومېتىر كې - لىدۇ. تېررىتورىيەسىدە دەريالار ناھا - يىتى كۆپ بولۇپ، ئاساسلىقلىرىدىن رېيىن دەرياسى بىلەن مائاس دەرياسى بار. غەربىي شىمالدىكى دېڭىز ياقى - سىدا ئىسپىلمېر كۆلى بار. پۈتكۈل زېمىننىڭ يەر شەكلى پەس ۋە تەك - شى بولۇپ، دۇنيادىكى داڭلىق «يېرى پەس دۆلەت» تۇر. %60 تىن كۆپرەك رايونىنىڭ دېڭىز يۈزىدىن ئېگىزلىكى 1 مېتىرغىمۇ يەتمەيدۇ. 13 - ئەسىر - دىن باشلاپ غەرب شامىلىدىن پايدى - لىنىپ چاقپەلەكنى ھەرىكەتلەندۈرۈپ - سۇنى چىقىرىۋېتىپ، دېڭىزنى قور - شاپ يەر بەرپا قىلىپ، يەر مەيدانىنى تەخمىنەن 700 مىڭ گېكتار كې - غەيتكەن. گوللاندىيەنىڭ پۈتۈن مەم - لىكەتتىكى دېڭىزنى توساپ يەر بەرپا قىلىش ئۈچۈن تۇرغان قاش - توس - مىلىرىنىڭ ئومۇمىي ئۇزۇنلۇقى 1800 كىلومېتىردىن ئاشىدۇ. گوللاندىيەنىڭ كىلىماتى مۆتىدىل بەلباغ دېڭىز - ئوكيان كىلىماتىغا ياتىدۇ. تەخمىنەن 16 مىليون 360 مىڭ (2006) نوپۇسى بار، %90 تىن

كۆپرەكى گوللاندىيە مىللىتى بولۇپ، گوللاندىيە تىلى ھۆكۈمەت تىلى قىلىند - غان، ئاھالىسىنىڭ %36 ى كاتولىك دىنىغا ئېتىقاد قىلىدۇ، پايتهختى ئا - مستېردام، ھۆكۈمىتىنىڭ تۇرۇش - لۇق ئورنى گائاگا.

گوللاندىيەنىڭ گۈلچىلىك كەس - پى ئىنتايىن تەرەققىي قىلغان بو - لۇپ، تارىختا كۆركۈمگۈل ئۆستۈرۈش بىلەن نام چىقارغان. خارلېم گوللان - دىيەنىڭ كۆركۈمگۈل، ھەمەلگۈل، نەرگىز گۈلى سودا مەركىزىدۇر. چارۋىچىلىقىمۇ ناھايىتى تەرەققىي قىلغان بولۇپ، ئىرىمچىكى ناھايىتى داخلىق.

**دانىيە** دانىيە پادىشاھلىقى سىكاندى - ناۋىيە يېرىم ئارىلىنىڭ جەنۇبىغا جايلاشقان بولۇپ، جەنۇبىي تەرىپى گېرمانىيە بىلەن چېگرالىنىدۇ. غەر - بىي تەرىپى شىمالىي دېڭىزغا تۇت - شىدۇ، شىمالىي تەرىپى نورۋېگىيە، شىۋېتسىيە بىلەن دېڭىز ئارقىلىق قارىشىپ تۇرىدۇ. ئۇ جۇتلاندى يېرىم ئارىلىنىڭ كۆپ قىسمىنى ۋە نۇرغۇن ئاراللارنى ئۆز ئىچىگە ئالىدۇ. دېڭىز قىرغىقى ئەگرى - توقاي، دېڭىز قولىتۇقلىرى كۆپ. پۈتكۈل زېمىن - نىڭ يەر شەكلى پەس ۋە تەكشى، كى - لىماتى مۆتىدىل بەلباغ دېڭىز - ئوكيان كىلىماتىغا ياتىدۇ. يەر كۆل - مى 43 مىڭ كىۋادرات كىلومېتىر كېلىدۇ (گېرېنلاندىيە ۋە فارېر تاقىم ئاراللىرىنى ئۆز ئىچىگە ئالمايدۇ). 5 مىليون 450 مىڭ (2006) نوپۇسى



بايرامدا ناخشا ئېيتىپ ئۈسسۈل ئوينىۋاتقان دانىيەلىك - لەر.

بار بولۇپ، گېرمانلارغا تەۋە دانىشلار %96.5 نى ئىگىلەيدۇ، قالغانلىرى چەت ئەل كۆچمەنلىرىدىن ئىبارەت. نوپۇسىنىڭ تەبىئىي كۆپىيىش نىس - ىتى تۆۋەن، ئەمما شىمالىي ياۋروپا بويىچە نوپۇسى ئەڭ زىچ دۆلەت ھې - سابلىنىدۇ. دانىيە تىلى ھۆكۈمەت تىلى قىلىنغان، ئاھالىسى ئاساسلىقى خىرىستىيان دىنىغا ئېتىقاد قىلىدۇ. پايتهختى كوپېنھاگېن بولۇپ، ئۇنىڭ «سودىگەرلەر پورتى» ياكى «سودا پور - تى» دېگەن مەنىسى بار. بۇ سۈيى چوڭقۇر، دائىرىسى كەڭ، ئۈسكۈند - لىرى سەرخىل، مەملىكەت بويىچە ئەڭ چوڭ سودا پورتى، شۇنداقلا شە - مالىي ياۋروپا بويىچە ئەڭ چوڭ شە - ھەر ۋە دېڭىز، قۇرۇقلۇق ۋە ھاۋا قاتنىشىنىڭ تۈگۈنىدۇر. ئۇنىڭ «سۇ پەرىسىنىڭ يۇرتى» دېگەن نامى بار، بۇ يەردە دۇنياغا داڭلىق شەھەر بەل - گىسى «سۇ پەرىسى» ھەيكىلى بار.

**ئەنگلىيە** «تۆت مىللەتلىك پادىشاھ - لىق» دەپ نامى بار ئەنگلىيەنىڭ تو - لۇق نامى «بۈيۈك بىرىتانىيە ۋە شە - مالىي ئېرلاندىيە بىرلەشمە پادىشاھ - لىقى» بولۇپ، ئاساسلىق ئاھالىلىرى - دىن ئېنگىلاندىلار، شوتلاندىلار، ۋې - لىشلار ۋە ئېرلاندىلار بار. نوپۇسى 60 مىليون 210 مىڭ (2005) غا يېتىد - دۇ. ئۇ ياۋروپا چوڭ قۇرۇقلۇقىنىڭ غەربىي تەرىپىدىكى بۈيۈك بىرىتانىيە ئاراللىرىغا جايلاشقان ئارال دۆلىتى بولۇپ، شەرقىي تەرىپى شىمالىي دې - ڭىزغا، غەربىي تەرىپى ئاتلانتىك ئوكيانغا تۇتىشىپ تۇرىدۇ، جەنۇبىي تەرىپى پەقەت ئىنگىلىز بوغۇزى ۋە دوۋېر بوغۇزى ئارقىلىق ياۋروپا چوڭ قۇرۇقلۇقىدىن ئايرىد - لىپ تۇرىدۇ. ئەنگلىيەنىڭ يەر مەيدانى تەخمىنەن 240 مىڭ كىۋادرات كى - لومېتىر، دېڭىز قىرغاق لىنىيەسىنىڭ ئومۇمىي ئۇزۇنلۇقى 11 مىڭ 500 كىلومېتىر كېلىدۇ. بىرد -





ئەنگىلىيەنىڭ پارلامېنت بىناسى.

قىلغان. لوندوننىڭ غەربىي شەھەر ئەتراپىدا ياۋروپا بويىچە يولۇچى ئېلىم شۇش مىقدارى ئەڭ چوڭ خەلقئارالىق ئايرودورۇم — ھېسروۋ ئايرودورۇمى بار. لوندوننىڭ قۇرۇقلۇق قاتنىشىمۇ ناھايىتى تەرەققىي قىلغان. ئۇ ئەنگىلىيەنىڭ تۆمۈريول مەركىزى بولۇپ، 10 نەچچە تۆمۈريول لىنىيەسى بۇ جايدىن بۈيۈك بىرىتانىيەنىڭ ھەر قايسى شەھەرلىرىگە تۇتىشىدۇ.

لوندوننىڭ مەشھۇر مەنزىرە نۇقتىلىرىدىن لوندون شەھىرىنىڭ، شۇنداقلا ئەنگىلىيەنىڭ سىمۋولى بولغان چوڭ بېن سائىتى، تىمپس دەرىياسى بويىغا سېلىنغان ئەنگىلىيەنىڭ سىياسىي مەركىزى — پارلامېنت بىناسى، ئەنگىلىيە خان جەمەتىنىڭ سىمۋولى بولغان بۇكىنگھام ئوردىسى، ئەنگىلىيە باش ۋەزىرىنىڭ ساردىيى داۋانىڭ كوچىسى 10 — نومۇر قاتارلىقلار بار.

**فىرانسىيە** فىرانسىيەنىڭ تولۇق نامى فىرانسىيە جۇمھۇرىيىتى بولۇپ، «فىرانسىيە» دېگەن نام فىرانك قەبىلىلىرىنىڭ نامىدىن تەدرىجىي ئۆزگىرىپ كەلگەن. «فىرانك» سۆزىنىڭ گېرمان تىلىدا «باتۇر، ئەركىن» دېگەن مەنىسى بار.

فىرانسىيە ياۋروپانىڭ غەربىي قىسمىغا جايلاشقان بولۇپ، غەربىي تەرىپى ئاتلانتىك ئوكيانغا تۇتىشىدۇ، غەربىي شىمالى دېڭىز ئارقىلىق ئەنگىلىيە بىلەن قارىشىپ تۇرىدۇ، شەرقىي شىمال ۋە شەرق تەرىپى بېلگىيە، لىۋكسېمبۇرگ، گېرمانىيە، شىۋېتسىيە، ئىتالىيە، مونako قاتارلىق دۆلەتلەر بىلەن چېگرالىنىدۇ، شەرقىي جەنۇبى ئوتتۇرا دېڭىز بىلەن تۇتىشىدۇ، غەربىي جەنۇبى ئىسپانىيە، ئاندورا بىلەن چېگرالىنىدۇ. يەر كۆلىمى 551 مىڭ 602 كىۋادرات كىلومېتىر (كورسكا ئارىلىنى ئۆز ئىچىگە ئالىدۇ) بولۇپ، دېڭىز قىرغىقى لىنىيەسىنىڭ ئۇزۇنلۇقى تەخمىنەن 3000 كىلومېتىر كېلىدۇ. نوپۇسى 63 مىليون 400 مىڭ

بولغان سودا مۇناسىۋىتىنى كۈچەيتتى. ئەنگىلىيە يۈكسەك دېموكراتىك سىياسىي تۈزۈلمىگە ۋە ناھايىتى ئېھتىياتچان ۋە ئۈنۈملۈك باشقۇرۇش شەكلىگە ئىگە بولۇپ، بۇ ئەنگىلىيەنىڭ 19 — ئەسىردە دۆلەت كۈچىنىڭ كېڭىيىشىگە ئەگىشىپ، پۈتۈن يەر شارىغا تارقالغان ئەنگىلىيە فېدېراتسىيەسىگە ئەزا دۆلەتلەرنىڭ تەقلىد قىلىدىغان ئاساسىي نۇسخىسىغا ئايلانغان. ئۇنىڭ ئۇزاق تارىخى ۋە مول، پارلاق مەدەنىيىتىگىمۇ دۇنيا ئايرىن ئوقۇيدۇ.

**لوندون** لوندون ئەنگىلىيەنىڭ پايتەختى، سىياسىي، ئىقتىسادىي، مەدەنىيەت مەركىزى ۋە قاتناش تۈگۈنى، ئەڭ چوڭ دېڭىز پورتى ۋە ئەڭ مۇھىم سانائەت شەھىرى، شۇنداقلا دۇنيا بويىچە ئەڭ چوڭ شەھەرلەرنىڭ بىرى، پۇل مۇئامىلە مەركەزلىرىنىڭ بىرىدۇر. ئۇ ئەنگىلىيەنىڭ شەرقىي جەنۇبىي قىسمىغا جايلاشقان بولۇپ، تىمپس دەرياسىنىڭ تۆۋەنكى ئېقىنىدىن ئىككى قىرغىقىغا يېيىلغان، دەريا ئاغزى بىلەن بولغان ئارىلىقى 88 كىلومېتىر كېلىدۇ. ئۇ ئىچكى ۋە تاشقى لوندوندىن تەشكىل تاپقان بولۇپ، يەنە «بۈيۈك لوندون» دەپمۇ ئاتىلىدۇ. قارىمىقىدا 32 مۇستەقىل رايون ۋە بىر پۇل مۇئامىلە شەھەر-چىسى (لوندون شەھەرچىسى) تەسىس قىلىنغان. تەخمىنەن 7 مىليون 520 مىڭ (2006) نوپۇسى بار. يەر كۆلىمى 1580 كىۋادرات كىلومېتىر كېلىدۇ. لوندون يەنە دۇنيا بويىچە ئەڭ چوڭ خەلقئارالىق پورت ۋە سۇ ترانسپورت بازىرى بولۇپ، دۇنيادىكى بارلىق ئاساسلىق سۇ ترانسپورتى، كېمىسازلىق ۋە كېمە ئىجارىگە بېرىش شىركەتلىرىنىڭ ھەممىسى بۇ جايدا ۋاكالىت ئورگانلىرىنى تەسىس

تانىيە تاقىم ئاراللىرى بىر قەدەر يۇقىرى جۇغراپىيەلىك كەڭلىككە جايلاشقان بولسىمۇ، ئەمما دېڭىز-ئوكيان ئىللىق ئېقىمىنىڭ تەسىرىدە، ئومۇمەن قىشتا ئىللىق، يازدا سالقىن، يامغۇرلۇق ۋە تۇمانلىق كۈنلىرى كۆپ بولىدۇ، بولۇپمۇ كۈز ۋە قىش پەسلىدە تېخىمۇ كۆپ بولىدۇ، يىل بويى ئىللىق ۋە نەم بولۇپ، كىلىماتى تىپىك مۆتىدىل بەلباغ دېڭىز-ئوكيان كىلىماتىغا ياتىدۇ، پايتەختى لوندون.

ئەنگىلىيە ياۋروپا ئىتتىپاقىدىكى ئېنېرگىيە بايلىقى ئەڭ مول دۆلەت، شۇنداقلا دۇنيادىكى ئاساسلىق نېفىت ۋە تەبىئىي گاز ئىشلەپچىقىرىدىغان دۆلەتتۇر. ئاساسلىق بايلىقلىرىدىن كۆمۈر، تۆمۈر، نېفىت، تەبىئىي گاز، يادرو ئېلېكتىر ئېنېرگىيەسى ۋە سۇ كۈچى قاتارلىقلار بار. ئەنگىلىيە ئەڭ بالدۇر سانائەتلىشىشكە قەدەم قويغان كاپىتالىستىك دۆلەت بولۇپ، 1 - قېتىملىق سانائەت ئىنقىلابى ئەڭ ئاۋۋال ئەنگىلىيەدە باشلانغان. 2 - دۇنيا ئۇرۇشىدىن كېيىن، مۇستەملىكىلەر بازىرىنىڭ كېچىكىلىشىگە ئەگىشىپ، ئەنگىلىيەنىڭ ئىقتىسادى تېخىمۇ ئېغىر دەرىجىدە ئاجزلىدى. 1973 - يىلى ئەنگىلىيە ياۋروپا ئىقتىسادىي ئورتاق گەۋدىسىگە كىرىپ، ئەنگىلىيە فېدېراتسىيەدىكى ھەرقايسى ئەللەر ۋە تەرەققىي قىلىۋاتقان دۆلەتلەرگە تايىنىدىغان ئەنئەنىسىنى ئۆزگەرتىپ، ياۋروپا دۆلەتلىرى بىلەن

(2007) بولۇپ، فىرانسۇزلارنى ئا- ساس قىلىدۇ. ئاھالىسىنىڭ كۆپ قىسمى كاتولىك دىنىغا ئېتىقاد قىلىدۇ، فىرانسۇز تىلى ھۆكۈمەت تىلى قىلىنغان. پايتەختى پارىژ.

فىرانسىيەدە 5 - ئەسىردە پادى- شاھلىق قۇرۇلغان. 15 - ئەسىرنىڭ ئاخىرى 16 - ئەسىرنىڭ باشلىرىدا ھوقۇق مەركەزگە مەركەزلەشكەن دۆ- لەت شەكىللەنگەن. 1789 - يىلى فىرانسىيە بۈيۈك ئىنقىلابى پارتلى- غان. شۇنىڭدىن كېيىن، ئىلگىرى -



پارىژدىكى زەپەر دەرۋازىسى.

كېيىن بولۇپ بەش قېتىم جۇمھۇرد- يەت، ئىككى قېتىم ئىمپېرىيە قۇ- رۇلغان. 1958 - يىلى بەشىنچى جۇمھۇرىيەت دۇنياغا كەلگەن. 2 - دۇنيا ئۇرۇشىدىن ئىلگىرى، فىران- سىيە ئەنگىلىيەدىن قالسىلا، 2 - چوڭ مۇستەملىكىچى ئىمپېرىيە بولۇپ، مۇستەملىكە زېمىنىنىڭ يەر كۆلىمى ئۆز دۆلىتىنىڭ 20 ھەسسىسىگە يەت- كەن. ئۇرۇشتىن كېيىن فىرانسىيە- گە قاراشلىق مۇستەملىكىلەر ئارقا - ئارقىدىن مۇستەقىل بولدى.

فىرانسىيە زېمىنىنىڭ شەرقىي جەنۇبىي قىسمى ئېگىز، غەربىي شە- مالىي قىسمى پەس بولۇپ، ئوتتۇرا جەنۇبىدا مەركىزىي ئېگىزلىك بار. غەربىي شىمال قىسمى پارىژ ئويمان-

لىقىنى مەركەز قىلغان غەربىي ياۋ- روپا تۈزلەڭلىكىدۇر. كۆپ قىسىم رايونلىرىنىڭ كىلىماتى مۆتىدىل بەلباغ دېڭىز - ئوكيان كىلىماتىغا ياتىدۇ. جەنۇبىي قىسمىدىكى دېڭىز بويلىرى ۋە رونا دەرياسى ۋادىسىنىڭ كىلىماتى سۈبىتروپىك بەلباغ ئوتتۇرا دېڭىزچە كىلىماتقا ياتىدۇ. يىللىق ئوتتۇرىچە ھۆل - يېغىن مىقدارى غەربىي شىمالدىن شەرقىي جەنۇبقا قاراپ 600 مىللىمېتىردىن تەدرىجىي كۆپىيىپ 1000 مىللىمېتىردىن ئې- شىپ كېتىدۇ. بائوكسىت (ئاليۇمىن توپىسى)، ئۇران رودىسى قاتارلىقلارنىڭ زاپىسى غەربىي ياۋروپا دۆ- لەتلىرى ئىچىدە بىرىنچى ئورۇندا تۇرىدۇ. ئورمان كۆ- لىمى پۈتۈن مەملىكەت كۆ- لىمىنىڭ %27 نى ئىگە- لەيدۇ.

فىرانسىيە سانائەت ۋە يېزا ئىگىلىكى تەرەققىي قىلغان دۆلەت بولۇپ، ئىش- لەپچىقىرىش ۋە كاپىتال يۈكسەك دەرىجىدە مەركەز- لەشكەن، ئىچكى ئىشلەپچى- قىرىش ئومۇمىي قىممىتى دۇنيادا ئالدىنقى قاتاردا تۇ- رىدۇ. ئاساسلىق سانائەت

تارماقلىرىدىن ئاپتوموبىل ياساش، كېمىسازلىق، ماشىنىسازلىق، توقۇ- مىچىلىق، خىمىيە، ئېلېكتر ئېنېرژىيە، يېمەكلىك ئىشلەپچىقى- رىش قاتارلىقلار بار. يادرو ئېنېرگى- يەسى، نېفىت - خىمىيە سانائىتى، دېڭىز - ئوكيان ئېچىش، قورال - ياراغ، ھاۋا قاتنىشى ۋە ئالەم قاتنىشى قاتارلىق تارماقلارنىڭ تەرەققىياتى ناھايىتى تېز بولۇپ، دۇنيانىڭ ئال- دىنقى قاتارىدا تۇرىدۇ. يېزا ئىگىلى- كى تەرەققىي قىلغان بولۇپ، دۇنيا- دىكى داڭلىق يېزا ئىگىلىك مەھ- سۇلاتلىرىنى ئېكسپورت قىلىدىغان دۆلەتتۇر. ئاساسلىق يېزا ئىگىلىك مەھسۇلاتلىرىدىن بۇغداي تۈرىدىكى- لەر، كۆممىقوناق، بەرەڭگە، قىزىلچا،

شال، تاماكا، ئۈزۈم قاتارلىقلار بار. فىرانسىيە غەربىي ياۋروپا ئورتاق با- زىرىغا ئەزا دۆلەت بولۇپ، ياۋروپا ئورتاق گەۋدىسىدىكى دۆلەتلەر ۋە ئا- مېرىكا، رۇسىيە قاتارلىق دۆلەتلەر ئاساسلىق تاشقى سودا ئوبىيېكتىدۇر. ماشىنا، خىمىيەۋى بۇيۇملار، ئاپتو- موبىل، پولات - تۆمۈر، قورال - ياراغ، يېزا ئىگىلىك مەھسۇلاتلىرى ۋە يېمەكلىك قاتارلىقلارنى ئېكسپورت قىلىدۇ. 3 - كەسىپنىڭ فىرانسىيە ئىقتىسادىدا ئىگىلەيدىغان سالمىقى يىلدىن - يىلغا ئۆرلەۋاتىدۇ. بۇنىڭ ئىچىدە تېلېگرافى، ئۇچۇر، ساياھەت مۇلازىمىتى ۋە قاتناش ترانسپورت تارماقلىرىنىڭ كەسىپ مىقدارىنىڭ ئېشىش سالمىقى بىرقەدەر چوڭ بول- ماقتا. مۇلازىمەت ساھەسىدە ئىش- لەۋاتقان خادىملار ئومۇمىي ئەمگەك كۈچىنىڭ تەخمىنەن %70 نى ئى- گىلەيدۇ.

**پارىژ** فىرانسىيەنىڭ پايتەختى پا- رىژ ياۋروپا چوڭ قۇرۇقلۇقى بويىچە ئەڭ چوڭ شەھەر، شۇنداقلا دۇنيادىكى ئەڭ ئاۋات مەركىزىي شەھەرلەرنىڭ بىرىدۇر. شەھەر رايونىنىڭ نوپۇسى 2 مىليون 200 مىڭ (2008) غا يې- تىدۇ. پارىژ فىرانسىيەنىڭ شىمالىي قىسمىغا جايلاشقان. سېنا دەرياسى شەھەرنى ئەگرى - بۈگرى كېسىپ ئۆتىدۇ.

پارىژ فىرانسىيەنىڭ ئىقتىسادىي مەركىزى ۋە سودا - سانائەت شەھى- رى، فىرانسىيەنىڭ مەدەنىيەت، مائا- رىپ ئىشلىرىنىڭ مەركىزى، شۇنداقلا دۇنيادىكى داڭلىق مەدەنى- يەتلىك شەھەردۇر. مەشھۇر فىرانسى- يە ئىنستىتۇتى، پارىژ ئۇنىۋېرسىتې- تى، ئالىي پېداگوگىكا مەكتەپلىرى ۋە دۆلەتلىك پەن تەتقىقات مەركىزى قاتارلىقلارنىڭ ھەممىسى پارىژغا تە- سس قىلىنغان.

پارىژ دۇنيادىكى مەشھۇر تارد- خى بولۇپ، داڭلىق ئاسارەتقىلەر ناھايىتى كۆپ. ئېفىفىل تۆمۈر مۇنا- رى، زەپەر دەرۋازىسى، ئېلىسې قەسىد- رى، ۋېرسال سارىيى، لوۋېر مۇزېيى،



كونكورىد مەيدانى، پارىژ بۇۋى مەريەم چېركاۋى، گېئورگى. پومپىدو مەملىكەتلىك مەدەنىيەت - سەنئەت مەركىزى قاتارلىقلار دۆلەت ئىچى - سىرتىدىكى ساياھەتچىلەر مېھرىنى ئۈزلەلمەيدىغان جايلاردۇر. گۈزەل سېنا دەرياسىنىڭ ئىككى قىرغىقىدا باغچە ۋە يېشىل يەرلەر سانجاق - سانجاق تارقالغان، 32 چوڭ كۆۋرۈك دەريانى توغرىسىغا كېسىپ ئۆتۈپ، دەريا مەنزىرىسىنى تېخىمۇ گۈزەل - لەشتۈرۈۋەتكەن. دەريا مەركىزىدىكى شەھەر ئارىلى پارىژنىڭ بۆشۈكى ۋە مەنبەسىدۇر.

**گېرمانىيە** تارىختا گېرمانىيەدە نا - ھايىتى كۆپ مەشھۇر ئەربابلار مەيدانغا كەلگەن بولۇپ، ماركس، ئېنگىلس، گيوتى، خېنې، گېگىل، كانت، بىتخوۋىن، مېندېلسون قاتار - لىق چولپانلار چاقناپ تۇرىدۇ.

گېرمانىيە فېدېراتسىيە جۇمھۇرىيىتى ياۋروپانىڭ ئوتتۇرا قىسمىغا جايلاشقان بولۇپ، شەرقىي تەرىپى پولشا بىلەن، شەرقىي جەنۇبى چېخ بىلەن چېگرالىنىدۇ، جەنۇبىي تەرىپى ئاۋستىرىيە بىلەن شىۋېتسارىيەگە تۇتىشىدۇ، غەربىي تەرىپى گوللاندىيە، بېلگىيە، لىۋكسېمبۇرگ، فىرانسىيە بىلەن چېگرالىنىدۇ، شىمالىي تەرىپى دانىيەگە تۇتىشىپ تۇرىدۇ ھەمدە شىمالىي دېڭىز ۋە بالتىق دېڭىزىغا يانداش تۇرىدۇ. يەر كۆلىمى 357 مىڭ 20 كىۋادرات كىلومېتىر كېلىدۇ. يەر شەكلى شىمالىي پەس، جەنۇبىي ئېگىز بولۇپ، ئۇنى شىمالىي گېرمانىيە تۈزلەڭلىكى، ئوتتۇرا گېرمانىيە تاغلىقى، جەنۇبىي قىسمىدىكى باۋارىيە ئېگىزلىكى ۋە ئالپس تاغلىق رايونى قاتارلىقلارغا ئايرىشقا بولىدۇ. ئۇلارنىڭ ئارىلىقىدىكى بايىرن ئالپس تاغ تىزمىسىنىڭ ئاساسىي چوققىسى بولغان زۇگ چوققىسىنىڭ دېڭىز يۈزىدىن ئېگىزلىكى 2963 مېتىر بولۇپ، مەملىكەت بويىچە ئەڭ ئېگىز چوققا ھېسابلىنىدۇ. دەريالاردىن رېين دەرياسى (گېرمانىيە)

نىيەدىن ئېقىپ ئۆتىدىغان بۆلىكى 865 كىلومېتىر)، ئېلبا دەرياسى، ۋېسېر دەرياسى، دوناي دەرياسى قاتار - لىقلار بار. غەربىي شىمال قىسمىدا دېڭىز ئوكيان كىلىماتى بىرقەدەر روشەن بولۇپ، شەرقىي ۋە جەنۇبىي قىسمىغا بارغانسېرى چوڭ قۇرۇقلۇق كىلىماتىغا ئۆزگىرىپ بارىدۇ. نوپۇسى 82 مىليون 350 مىڭ (2006) بولۇپ، گېرمانلارنى ئاساس قىلىدۇ، يەنە ئاز ساندا نىشلار، سىگانلار بار. گېرمان تىلى ئورتاق قوللىنىلىدۇ. ئاھالىسىنىڭ كۆپىنچىسى خىرىستىيان پروتېستانت دىنى ۋە رىم كاتولىك دىنىغا ئېتىقاد قىلىدۇ. پايتەختى بېرلىن.

گېرمانىيە يۈكسەك تەرەققىي قىلغان سانائەتلىك دۆلەت بولۇپ، ئىقتىسادىي ئەمەلىي كۈچى ياۋروپادا ئالدىنقى قاتاردا تۇرىدۇ. خەلقئارادا ئامېرىكا ۋە ياپونىيەدىن قالسىلا 3 - چوڭ ئىقتىسادىي كۈچلۈك دۆلەت، شۇنداقلا ئامېرىكىدىن كېيىنلا تۇردىغان 2 - چوڭ سودا دۆلىتى ھېسابلىنىدۇ. گېرمانىيەدىكى 1/3 گە يېقىن خىزمەتچى ئېكسپورت كەسىپلىرى بىلەن شۇغۇللىنىدۇ. گېرمانىيەنىڭ ئېكسپورت ساھەسى سۈپىتىدىكى يۇقىرىلىقى، مۇلازىمىتىنىڭ ئەتراپلىقلىقى، مال تاپشۇرۇشنىڭ دەل ۋاقتىدا بولۇشى جەھەتتە دۇنياغا داڭلىق. ئاساسلىق ئېكسپورت مەھسۇلاتلىرىدىن ئاپتوموبىل، ماشىنا، نىسازلىق مەھسۇلاتلىرى، ئېلېكتىر ۋە تىرانسپورت ئۈسكۈنىلىرى، خىمىيەۋى بۇيۇملار ۋە پولات - تۆمۈر قاتارلىقلار بار. ياۋروپا ئىتتىپاقىدىكى ھەر قايسى ئەللەر ۋە ئامېرىكا، ياپونىيە قاتارلىق سانائەت دۆلىتلىرى ئاساسلىق سودا ئوبىيېكتى ھېسابلىنىدۇ.

**بېرلىن** بېرلىن ياۋروپادىكى مەشھۇر قەدىمىي پايتەخت بولۇپ، 1237 - يىلى سېلىنىشقا باشلىغان بىراندېنبۇرگ چېگرا رايونىنىڭ گىرافى ئالبېرت مەزكۇر شەھەرنىڭ قۇرغۇچىسى بولۇپ، گىرافنىڭ لەقىمى «ئېيىق» بولغاچقا، كېيىنكىلەر ئىزچىل تۈردە بىر ئۆرە تۇرغان قارا ئېيىقنى بېرلىن شەھىرىنىڭ شەھەر بەلگىسى قىلىپ كەلگەن.

بېرلىن گېرمانىيەنىڭ پايتەختى بولۇپ، ياۋروپانىڭ ئوتتۇرا قىسمىغا جايلاشقان. شەھەرنىڭ كۆلىمى 880 كىۋادرات كىلومېتىر كېلىدۇ، بۇنىڭ ئىچىدە باغچە، ئورمان، كۆل ۋە دەريالار شەھەر ئومۇمىي كۆلىمىنىڭ 1/4 نى ئىگىلەيدۇ. ئۇنىڭ «ئورمان ۋە كۆللەر پايتەختى» دېگەن كاتتا نامى بار. تەخمىنەن 3 مىليون 400 مىڭ (2006) نوپۇسى بار. كىلىماتى غەربىي ياۋروپا مۆتىدىل بەلباغ دېڭىز - ئوكيان كىلىماتى بىلەن شەرقىي ياۋروپا مۆتىدىل بەلباغ چوڭ قۇرۇقلۇق كىلىماتى ئوتتۇرىسىدىكى ئۆتۈكۈنچى تىپقا ياتىدۇ. يىللىق ئوتتۇرىچە ھاۋا تېمپېراتۇرىسى 9.4℃ بولىدۇ، قىشلىقى سەل سوغۇق بولۇپ، 1 - ئاينىڭ ئوتتۇرىچە ھاۋا تېمپېراتۇرىسى نۆلدىن تۆۋەن 1℃ قا چۈشىدۇ، يازلىقى سالىق بولۇپ، 7 - ئاينىڭ ئوتتۇرىچە ھاۋا تېمپېراتۇرىسى 17.5℃ كە يەتىدۇ.



بىراندېنبۇرگ دەۋازىسى بېرلىننىڭ سىمۋولى، دەۋازا ئالدىدىكى تام بېرلىن تېمىدۇر.

تۇرىسى 18℃ بولىدۇ، پەقەت يازدا يامغۇر سەل كۆپ ياغىدۇ، قىشلىقى دائىم قار ياغىدۇ.

1488 - يىلى بېرلىن بىراندېند - جۇرگ بەگلىكىنىڭ مەركىزى بولغان. 1871 - بىسمارك گېرمانىيەنى بىرلىككە كەلتۈرگەندىن كېيىن، بېرلىننى پايتەخت قىلىپ بېكىتكەن. 1939 - يىلى نوپۇسى 4 مىليون 300 مىڭغا يېتىپ، گېرمانىيەنىڭ سىياسىي، ئىقتىساد، مەدەنىيەت، پەن ۋە قاتناش مەركىزىگە، شۇنداقلا ئەينى چاغدىكى ياۋروپا بويىچە ئەڭ چوڭ شەھەرگە ئايلانغان. 2 - دۇنيا ئۇرۇشى مەزگىلىدە شەھەر ئېغىر بۇزغۇنچىلىققا ئۇچراپ، ئاساسىي جەھەتتىن خارابىلىككە ئايلانغان. 1945 - يىلى فاشىست گېرمانىيەسى تەسلىم بولغاندىن كېيىن، ئامېرىكا، ئەنگىلىيە، فىرانسىيە ۋە سوۋېت ئىتىپاقىدىن ئىبارەت 4 دۆلەت بېرلىننى رايونلارغا بۆلۈپ ئىگىلەشنى يولغا قويغان. 1948 - يىلى 12 - ئايدا بېرلىن شەرق ۋە غەربتىن ئىبارەت ئىككى رايونغا ئايرىلغان. 1990 - يىلى 10 - ئاينىڭ 3 - كۈنى ئىككى گېرمانىيە بىرلىككە كېلىپ، شەرقىي ۋە غەربىي بېرلىن قايتىدىن بىرلەشتۈرۈلۈپ بىر شەھەر بولغان، ئىككىنچى يىلى 6 - ئايدا گېرمانىيە فېدېراتسىيەسى پارلامېنتى بېرلىننى بىرلىككە كەلگەن گېرمانىيەنىڭ پايتەختى ۋە ھۆكۈمەت تۇرۇشلۇق ئورۇن قىلىشنى قارار قىلغان.

**ئىتالىيە** كىشىلەر ئىتالىيەنى «بىر ئۆتۈك، ئىككى پۈتۈل» غا ئوخشايدۇ دەپ سۆپەتلىشىدۇ. ئىتالىيە جەنۇبىي ياۋروپادا بولۇپ، زېمىنىنىڭ كۆپ قىسمى ياۋروپانىڭ ئوتتۇرا دېڭىزغا سوزۇلۇپ كىرگەن ئاپپېننىن يېرىم ئارىلىغا جايلاشقان. يەر شەكلى تار ھەم ئۇزۇنچاق بولۇپ، غەربىي شەمال - شەرقىي جەنۇب يۆنىلىشىدە سوزۇلۇپ ياتىدۇ، غەربىي قىسمىدا ساردىنىيە ئارىلى، غەربىي قىسمىدا سىتسىلىيە ئارىلى بار، بۇ ئىككى



ئىتالىيە ۋېنتىسىيەدىكى ساينت ماركو چوڭ چېركاۋى.

تى، كېمىسازلىق، ئىستانبۇل، ئاپتونومىيە، موبىل، ئېلېكتىر - رول، قورال - ياراغ سانائىتى قا - تارلىقلار بار. يې - قىلغۇ ۋە خام ئەشيا لارنى چەت ئەلدىن ئىمپورت قىلىشقا تايىند - دۇ، سانائەت مەھ -

سۇلاتلىرىنىڭ 1/3 دىن كۆپرەكى ئېكسپورت قىلىنىدۇ. ئاشقى سودا ئىتالىيە ئىقتىسادىنىڭ ئاساسلىق تۈۋرۈكى ھېسابلىنىدۇ. ئىمپورتتا ئا - ساسلىقى نېفىت، خام ئەشيا ۋە يېمەك - لىك قاتارلىقلار ئاساس قىلىنىدۇ، ياۋروپا ئىتتىپاقى بىلەن ئامېرىكا ئا - ساسلىق ئىمپورت - ئېكسپورت ئوب - يېكىتىدۇر.

ئىتالىيەنىڭ مەنزىرىسى گۈ - زەل، مەدەنىيەت يادىكارلىقلىرى ناھا - يىتى كۆپ، ساياھەت بايلىقى مول، ساياھەتچىلىكى تەرەققىي قىلغان بو - لۇپ، ئاساسلىق ساياھەت شەھەرلى - رىدىن رىم، فىلورىنسا، ۋېنتىسىيە قاتارلىقلار بار.

**رىم** رىم شەھىرى كونا شەھەر ۋە يېڭى شەھەردىن ئىبارەت ئىككى قى - سىمغا ئايرىلىدۇ. كونا شەھەر ئىم - پېرىيە چوڭ يولى (ئاساسلىق سودا كوچىسى) نى مەركەز قىلغان ھالدا 2 - دۇنيا ئۇرۇشىدىن كېيىن ئۆز - لۈكىسىز سىرتقا كېڭەيتىلگەن. يېڭى شەھەر كونا شەھەرنىڭ جەنۇبىدىن 6 ~ 7 كىلومېتىر يىراقلىققا جايلاشقان بولۇپ، 20 - ئەسىرنىڭ 20 - يىللىرىدىن باشلاپ قۇرۇلۇشقا باشلىغان، 50 - يىللارنىڭ ئوتتۇرد - لىرىدا ئاساسىي جەھەتتىن قۇرۇلۇپ بولغان، ئۇ ئاسمان پەلەك بىنالار بى - لەن تولغان زامانىۋى باغچىلەشكەن شەھەردۇر. شەھەرنىڭ غەربىي شىمال بۇرجىكىدىكى ۋاتىكان رىم پاپاسى تۇرۇشلۇق جايىدۇر.

رىم ئىتالىيەنىڭ پايتەختى ۋە

ئارال بىلەن ئىتالىيەنىڭ ئاساسىي زېمىنىنى بىرلەشتۈرۈپ قارىسىڭىز، بىر پۈت توپ تېپىۋاتقانغا ئوخشايدۇ. ئىتالىيەنىڭ يەر كۆلىمى 301 مىڭ 318 كىۋادرات كىلومېتىر كې - لىدۇ، شىمالىي تەرىپىنى ئالپس تاغلىرى تۇسۇپ تۇرىدۇ، شەرق، غەرب، جەنۇب تەرەپلىرى ئوتتۇرا دې - ڭىزغا تۇتىشىپ تۇرىدۇ، پۈتكۈل يەر مەيدانىنىڭ 4/5 قىسمى تاغلىق ۋە ئىدىرلىق جايلاردىن ئىبارەت. ئالپس تاغ تىزمىسى بىلەن ئاپپېننىن تاغ تىزمىسى بار. ئىتالىيە بىلەن فىرانز - سىيەنىڭ چېگراسىدىكى بىلانىك چوققىسىنىڭ دېڭىز يۈزىدىن ئېگىز - لىكى 4810 مېتىر كېلىدۇ. داڭلىق يانار تاغلاردىن ۋېزوۋى يانار تېغى بى - لەن ئېتىنا يانار تېغى بار. پو دەرياسى ئەڭ چوڭ دەريا ھېسابلىنىدۇ. چوڭراق كۆللەردىن گاردو كۆلى، ماگگىيور كۆلى بار. كۆپىنچە رايونلىرىنىڭ كى - لىماتى سۈيىتىرۈپك بەلباغ ئوتتۇرا دېڭىزچە كىلىماتقا ياتىدۇ. 58 مىليون 460 مىڭ (2005) نوپۇسى بار. ئاھا - لىسى ئىتالىيانلارنى ئاساس قىلىدۇ. ئاز سانلىق مىللەتلەردىن فىرانز - سۇزلار، لاتىنلار، رىملىقلار بار. ئاسا - سەن ئىتالىيانچە سۆزلىشىدۇ، كۆپ ساندىكى ئاھالىلەر كاتولىك دىنىغا ئېتىقاد قىلىدۇ، پايتەختى رىم.

ئىتالىيەنىڭ سۇ كۈچى، يەر ئىسسىقلىقى ۋە تەبىئىي گاز بايلىقى بىرقەدەر مول، قېزىلما بايلىقلىرى كەمچىل. سانائىتى بىرقەدەر تەرەق - قىي قىلغان بولۇپ، ئاساسلىقى پولات - تۆمۈر، نېفىت - خىمىيە سانائىتى -



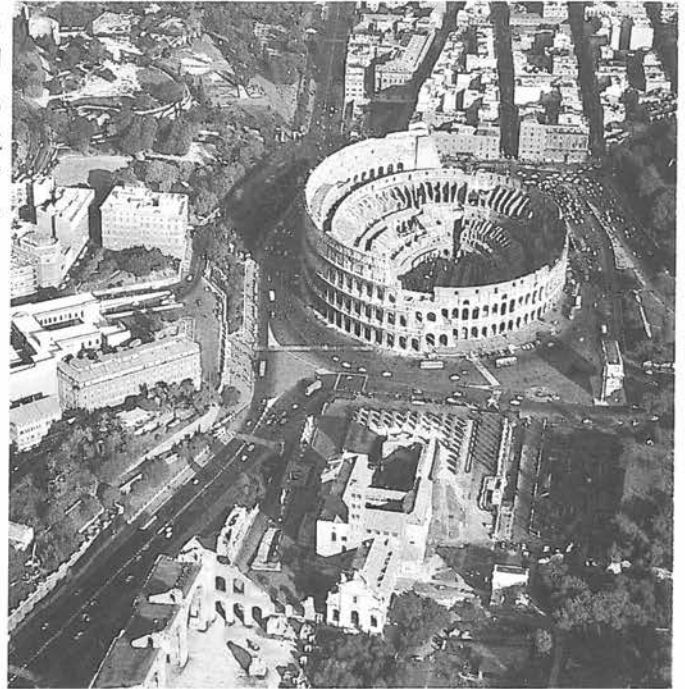

رېمىنىڭ ئۈستىدىن كۆرۈنۈشى.

ئەڭ چوڭ شەھىرى، مەدەنىيەت ھەم قاتناش مەركىزى بولۇپ، ئاپېننىن يېرىم ئارىلىنىڭ ئوتتۇرا جەنۇبىي قىسمىنىڭ غەربىي تەرىپىگە، تېۋېر دەرياسىنىڭ تۆۋەنكى ئېقىنىدىكى ئىدىرلىق تۈزلەڭلىكىگە جايلاشقان. شەھەر رايونىنىڭ كۆلىمى 1507 كىۋادرات كىلومېتىر كېلىدۇ. تەخمىنەن 2 مىليون 710 مىڭ (2007) نوپۇسى بار. كىلىماتى قىش پەسلىدە ئىللىق ۋە نەم بولىدۇ. ياز پەسلىدە قاتتىق ئىسسىق ۋە قۇرغاق بولىدۇ. 1 - ئاينىڭ ئوتتۇرىچە ھاۋا تېمپېراتۇرىسى  $7,7^{\circ}\text{C}$  - ئاينىڭ  $24,5^{\circ}\text{C}$  بولىدۇ. يىللىق ھۆل - يېغىن مىقدارى 817 مىللىمېتىرغا يېتىدۇ. مىلادىيەدىن بۇرۇنقى 8 - ئەسىردىن مىلادىيەدىن بۇرۇنقى 4 - ئەسىرگىچە رىملىقلار تېۋېر دەرياسىنىڭ سول قىرغىقىدا قەلئە سېلىپ، دەسلەپكى رىم شەھىرىنى بەرپا قىلغان. مىلادىيەدىن بۇرۇنقى 510 - يىلى ئەتراپىدا بۇ شەھەر رىم جۇمھۇرىيىتىنىڭ پايتەختى بولغان. مىلادىيەدىن بۇرۇنقى 1 - ئەسىردە جۇمھۇرىيەت تۈزۈمى بىكار قىلىنىپ، بۇ شەھەر قەدىمكى رىم ئىمپېرىيەسىنىڭ پايتەختى قىلىنغان. شەھەرنىڭ مەدە-

نىيەت ۋە بىناكار - لىق سەنئىتى مىسلىسىز تەرەققىي قىلىپ، چېركاۋ، تۈۋرۈكلۈك كارىدور، ئەگمە ئىشىك، زەپەر دەۋازىسى، خاتىرە تۈۋرۈكى، تىيا - ترخانا، چوڭ ما - ھارەت كۆرسىتىش مەيدانى قاتارلىقلار كەينى - كەينىدىن بەرپا قىلىنغان. مىلادىيە 4 - ئەسىردە بۇ شەھەر غەربىي رىم ئىمپېرىيەسىنىڭ مەركىزى بولغان.

ئۈرۈش مالىمانچىلىقى تۈپەيلىدىن، مەزكۇر شەھەر بىرقانچە قېتىم گۈللەنگەن ۋە ۋەيران بولغان. 756 - يىلىدىن 1870 - يىلىغىچە پاپا دۆلىتىنىڭ پايتەختى قىلىنغان. 14 ~ 15 - ئەسىرلەردە رىم شەھىرى ئەدەبىيات - سەنئەت قايتا گۈللىنىشىنىڭ مەركىزىگە ئايلاندى، سەنئەت، بىناكارلىق ۋە مەدەنىيەتنى راۋاجلانغان. 1870 - يىلى ئىتالىيە پادىشاھلىقى بىرلىككە كەلگەندىن كېيىن پادىشاھلىقنىڭ پايتەختى بولغان.

**ۋېنېتسىيە** ۋېنېتسىيە ماركوپولونىڭ يۇرتى بولۇپ، ئادىياتىك دېڭىزى ۋېنېتسىيە قولتۇقىنىڭ غەربىي شىمالىي قىرغىقىغا جايلاشقان. پۈتكۈل شەھەر 118 ئارالغا تارقالغان، چوڭ - كىچىك 170 سۇ يولى ئۆزئارا تۇتىشىپ تۇرىدۇ. 400 دىن ئارتۇق ھەرخىل ئۆسۈلۈپقا ئىگە كۆۋرۈكلەر خۇددى ئۇزۇن زەنجىردەك سانجاق - سانجاق چوڭ - كىچىك ئاراللارنى تۇتاشتۇرۇپ تۇرىدۇ. شەھەرنىڭ ئاساسلىق قاتناش قورالى كېمە بولۇپ، ھەرخىل كېمەلەر ھەر ياققا قاتناپ، ئۆزگىچە ئاۋات مەنزىرىنى ھاسىل قىلغان. ۋېنېتسىيە ئىتالىيەنىڭ پورت

شەھىرى ۋە ساياھەت شەھىرى بولۇپ، نوپۇسى 270 مىڭغا يېتىدۇ (2007). ئەمما ھەر يىلى كۈتۈۋالغىلىدىغان ساياھەتچىلەر نەچچە مىليونغا دەم قېتىمغا يېتىدۇ. ئۇ ئاجايىپ گۈزەل بىناكارلىق سەنئىتى ۋە «سۇ يۈزى تى» بولۇشتەك ئۆزگىچە مەنزىرىسى بىلەن دۇنياغا داڭلىق. بۇ يەردە ئوتتۇرا ئەسىرگە تەۋە سەنئەت ئاسارەتلىرى كۆپ. ساينىت ماركو مەيدانى شەھەر مەركىزىگە جايلاشقان، ناپالىيون ئۇنى دۇنيادىكى ئەڭ گۈزەل مەيدان دەپ ئاتايدۇ. مەيداندا ھەشەمەتلىك پادىشاھ ئوردىلىرى، رىم - ۋىزانتىيە ئۆسۈلۈشىدىكى ساينىت ماركو چوڭ چېركاۋى، يېڭى - كونا ۋالىي مەھكىمىلىرى ۋە ناپالىيون پادىشاھ ئوردىسى بار. مەيداندا ئېگىزلىكى 98.6 مېتىر، كەڭلىكى 12 مېتىر كېلىدىغان قوڭ غۇراق مۇنارى بار بولۇپ، ئۈستىدە تۈرۈپ ۋېنېتسىيەنىڭ ئومۇمىي مەنزىرىسىنى كۆرگىلى بولىدۇ.

**رۇسىيە** رۇسىيەنىڭ تولۇق نامى رۇسىيە فېدېراتسىيەسى بولۇپ، ياۋروپا - ئاسىيا چوڭ قۇرۇقلۇقىنىڭ شىمالىي قىسمىغا جايلاشقان. زېمىنى ياۋروپانىڭ شەرقىي قىسمى ۋە ئاسىيا - ياننىڭ شىمالىي قىسمىنى ئۆز ئىچىگە ئالغان بولۇپ، دۇنيا بويىچە زېمىنى ئەڭ كەڭ دۆلەتتۇر. ئۇنىڭ شىمالى شىمالىي مۇز ئوكيانغا، شەرقى تىنچ ئوكيانغا تۇتىشىدۇ، دېڭىز ئارقىلىق ئامېرىكا ۋە ياپونىيە بىلەن قارىشىپ تۇرىدۇ. غەربىي شىمالىي بالتىق دېڭىزىنىڭ فىنلاندىيە قولتۇقىغا تۇتىشىدۇ. يەر كۆلىمى 17 مىليون 80 مىڭ كىۋادرات كىلومېتىر كېلىدۇ. قۇرۇقلۇق چېگراسىنىڭ ئۇزۇنلۇقى 17 مىڭ كىلومېتىر بولۇپ، 14 دۆلەت بىلەن چېگرالىنىدۇ. شىمالىي قىسىم زېمىنىنىڭ %36 شىمالىي قۇتۇپ چېمبىرىكى ئىچىدە. پايتەختى موسكۋا.

رۇسىيەنىڭ نوپۇسى 143 مىليون (2005) بولۇپ، دۇنيا بويىچە 5 - ئورۇندا تۇرىدۇ. رۇسىيەدە

130 دىن ئارتۇق مىللەت بار، بۇنىڭ ئىچىدە رۇسلارنىڭ نوپۇسى ئومۇمىي نوپۇسنىڭ %82 نى ئىگىلەيدۇ، ئاز سانلىق مىللەتلەردىن تاتار، ئۇكرائىن، چوۋاش قاتارلىقلار بار. رۇس تىلى ھۆكۈمەت تىلى قىلىنغان. رۇسىيەدە ئاساسلىق دىنلاردىن خىرىستىيان دىنى، ئىسلام دىنى، بۇددا دىنى ۋە يەھۇدىي دىنى قاتارلىقلار بار. خىرىستىيان دىنىنىڭ رۇس پىراۋوسلاۋىيە مەزھىپى ئەڭ كەڭ تارقالغان، ئۇنىڭغا ئېتىقاد قىلىدىغانلار ئەڭ كۆپ بولۇپ، مۇرتلىرى تەخمىنەن 50 مىليونغا يېتىدۇ.

رۇسىيەنىڭ يەر شەكلى شەرقىي ئېگىز، غەربى پەس بولۇپ، تۈزلەڭلىكىنى ئاساس قىلىدۇ. تۈزلەڭلىك دۆلەت زېمىنى ئومۇمىي كۆلىمىنىڭ %70 نى ئىگىلەيدۇ، يېنسەي دەريا-سىنىڭ غەربىي قىسمىغا شەرقىي ياۋروپا تۈزلەڭلىكى ۋە غەربىي سىبىرىيە تۈزلەڭلىكى، شەرقىي قىسمىغا ئوتتۇرا سىبىرىيە ئېگىزلىكى ۋە تىنچ ئوكيان بويلىرى تاغ تىزمىلىرى جايلاشقان، كافكاز تاغ تىزمىسىنىڭ ئەڭ ئېگىز چوققىسى بولغان ئېلبۇرۇس چوققىسىنىڭ دېڭىز يۈزىدىن ئېگىزلىكى 5642 مېتىر كېلىدۇ، ئۇ ياۋروپا ۋە ئاسىيا قىتئەسىنىڭ چېگرا سىزىقىنىڭ بىر قىسمى ھېسابلىنىدۇ.

ئاساسلىق دەريالىرىدىن ۋولگا دەرياسى، دنىپىر دەرياسى، دون دەرياسى، ئۇرال دەرياسى قاتارلىقلار بار. ۋولگا دەرياسى ياۋروپا بويىچە ئەڭ ئۇزۇن دەريا ھېسابلىنىدۇ. سىبىرىيە رايونىدا ئاساسلىق دەريالاردىن ئوب دەرياسى، لېنا دەرياسى ۋە يېنسەي دەرياسى قاتارلىقلار بار. كۆللەردىن لادوژسكو كۆلى، بالقاش كۆلى، بايقال كۆلى قاتارلىقلار بىرقەدەر داڭلىق. رۇسىيەنىڭ يېرى كەڭ، كىلىماتى مۇرەككەپ ۋە كۆپ خىل. پۈتكۈل رۇسىيەنىڭ كىلىماتى مۆتىدىل بەلباغ ۋە سۈب قۇتۇپ قۇرۇقلۇق كىلىماتىغا ياتىدۇ، كۆپىنچە رايونلىرىدا قىش پەسلى ئۇزۇن ۋە قاتتىق سوغۇق

بولدۇ. ياز پەسلى قىسقا ۋە ئىللىق بولىدۇ، ئەتىياز ۋە كۈز پەسلى ناھايىتى قىسقا بولىدۇ. رۇسىيەنىڭ كان بايلىقى ئىنتايىن مول بولۇپ، تۆمۈر رۇدىسى، نېفىت، تەبىئىي گاز، مىس، ئورمان ۋە سۇ كۈچى بايلىقى قاتارلىقلار دۇنيانىڭ ئالدىنقى قاتارىدا تۇرىدۇ.

**موسكۋا** موسكۋا رۇسىيەنىڭ پايتەختى، شۇنداقلا سىياسىي، ئىقتىسادىي، پۇل مۇئامىلە، ئىلىم - پەن ۋە سەنئەت مەركىزىدۇر.

موسكۋا رۇسىيە تۈزلەڭلىكىنىڭ ئوتتۇرا قىسمىغا جايلاشقان بولۇپ، موسكۋا دەرياسى ۋە ئۇنىڭ تارماق ئېقىنى بولغان ياۋزا دەرياسىنىڭ ئىككى قىرغىقىنى ئاتلاپ تۇرىدۇ. نوپۇسى 14 مىليون 150 مىڭ (2006) بولۇپ، دۇنيادىكى پەۋقۇلئادە چوڭ مەركىزىي شەھەرلەرنىڭ بىرى ھېسابلىنىدۇ. يەر كۆلىمى 878.8 كىۋادرات كىلومېتىر كېلىدۇ.

موسكۋا 1147 - يىلى بىنا قىلىنغان بولۇپ، بۈگۈنگە قەدەر 800 يىلدىن ئارتۇق تارىخقا ئىگە. موسكۋا پۈتۈن رۇسىيە بويىچە ئەڭ چوڭ ئۈنۈپرسال سانائەت شەھىرى بولۇپ، سانائەت تارماقلىرى تولۇق، بۇنىڭ ئىچىدە ئېغىر سانائىتى بىلەن خىمىيە سانائىتى ناھايىتى تەرەققىي



موسكۋا شەھىرىنىڭ قىياپىتى.

قىلغان. ماشىنىسازلىق ۋە ئەسۋاب ياساش سانائىتىنىڭ ئىشلەپچىقىرىش قىممىتى پۈتكۈل شەھەرنىڭ سانائەت ئومۇمىي ئىشلەپچىقىرىش قىممىتىنىڭ يېرىمىدىن كۆپرەكىنى ئىگىلەيدۇ. مەزكۇر شەھەر يەنە ئەڭ چوڭ ھەربىي ئىشلار سانائەت مەركىزى بولۇپ، ھاۋا قاتنىشى، ئالەم قاتنىشى، ئېلېكترون قاتارلىق سانائەتلەرنىڭ ھەممىسى مۇشۇ جايغا مەركەزلەشكەن.

موسكۋا مەشھۇر تارىخىي شەھەر بولۇپ، ئورۇنلاشتۇرۇلۇشى مۇكەممەل بولغان كىرىمىل سارىيى ۋە قىزىل مەيداننى مەركەز قىلغان ھالدا ئەتراپقا كېڭەيگەن. بۇ يەردە نۇرغۇنلىغان دۇنياۋى داڭلىق ئاسارەتلىك مەيدان، بۇۋى مەريەم يېڭى مۇناسىتىرى، فىليوۋ چوڭ چېركاۋى، موسكۋا ئۇنىۋېرسىتېتى، زەپەر دەۋازىسى، شۇنىڭدەك بۈيۈكلىكى غالىبىيەت خاتىرە قۇرۇلۇشلىرى توپى قاتارلىقلار بار.

**قىزىل مەيدان** قىزىل مەيدان موسكۋا شەھىرىنىڭ مەركىزىگە جايلاشقان. ئۇنىڭ داڭقى تىيەنئەمبىن مەيدانىدىن قېلىشمايدۇ. قىزىل مەيداننىڭ ئۇزۇنلۇقى 695 مېتىر، كەڭلىكى 130 مېتىر، كۆلىمى 91 مىڭ كىۋادرات مېتىر كېلىدۇ، يەر يۈزىگە پۈتۈنلەي ئۇزۇن تاشلار ياتقۇزۇلغان بولۇپ، ئۇنىڭ قەدىمىي ۋە مۇقەددەسلىكى زاھىر بولىدۇ.

قىزىل مەيدان رۇسىيەنىڭ سىمۋولى بولۇپ، 15 - ئەسىردە بىنا قىلىنغان. قىزىل مەيداننىڭ ئەسلى نامى «تورگ» بولۇپ، «بازار» دېگەن مەنىسى بار. 15 - ئەسىرنىڭ ئاخىرىلىرىدا بۇ جاي ناھايىتى ئاۋات سودا مەركىزىگە ئايلىنىپ، «چوڭ بازار» دەپ ئاتالغان. 1662 - يىلىدىن باشلاپ قىزىل مەيدان دەپ ئاتالغان. قەدىمكى رۇس تىلىدا «قىزىل» دېگەن سۆزنىڭ يەنە «گۈزەل»، «ئاساسلىق» دېگەن مەنىلىرى بار. «قىزىل



مەيدان» نىڭ قەدىمكى تىلدا «گۈزەل مەيدان» دېگەن مەنىسى بار. قىزىل مەيداننىڭ جەنۇبىي تەرىپىگە ۋاسلى چوڭ چېركاۋى، غەربىي تەرىپىگە لېنىن مەقبەرىسى، شەرقىي تەرىپىگە دۆلەت ئىگىلىكىدىكى تۈرلۈك مالىلار سودا سارىيى، شىمالىي تەرىپىگە تارىخىي مۇزېي جايلاشقان.

**كىرېمىل سارىيى** موسكۋا كىرېمىل سارىيى رۇسىيەنىڭ دۆلەت سىمۋولى بولۇپ، دۇنيادىكى ئەڭ چوڭ ئىمارەت. لەر توپلىرىنىڭ بىرى، تارىخنىڭ ئەتمۇۋارلىق يالدامىسى، مەدەنىيەت ۋە سەنئەتنىڭ خەزىنىسىدۇر.

كىرېمىل سارىيى رۇسىيە پايتەختىنىڭ مەركىزىگە جايلاشقان. ئۇنىڭ ئاشۇ ئېگىز ۋە مەزمۇت قورشاش تامللىرى ۋە سائەت مۇنارى، ئالتۇندىن ھەل بېرىلگەن گۈمبەزلىك چېركاۋلىرى، قەدىمىي راۋاق ۋە ئوردىلىرى موسكۋا دەرياسىنىڭ بويىدىكى بورو-بۇتسىكى دۆڭلۈكىدە قەد كۆتۈرۈپ، بىر گۈزەل ۋە ھەيۋەتلىك كۆركەم ئىمارەتلەر توپىنى ھاسىل قىلغان. كىرېمىل سارىيىنىڭ دەسلەپكى



كىرېمىل سارىيىنىڭ يىراقتىن كۆرۈنۈشى.

شەكلى 11 - ئەسىرنىڭ ئاخىرى، 12 - ئەسىرنىڭ باشلىرىدا بىنا قىلىنغان. 15 - ئەسىرنىڭ ئاخىرىغا كەلگەندە كىرېمىل سارىيى دۆلەت ھاكىمىيىتى ۋە دىنىي ھوقۇق تۈرۈشلۈك ئورۇنغا ئايلانغان. 18 - ئەسىرلەردە پايتەخت سانىكت پېتېربۇرگقا كۆچۈرۈلگەندىن كېيىن، موسكۋا يەنىلا مەركىزىي شەھەر.

لىك رولىنى جارى قىلدۇرغان. 1918 - يىلى موسكۋا قايتىدىن پايتەخت بولۇپ، كىرېمىل سارىيى ئەڭ ئالىي ھاكىمىيەت ئورگىنىنىڭ خىزمەت ئورنىغا ئايلانغان، ھازىرمۇ رۇسىيە زۇڭتۇڭىنىڭ ئىشخانىسى كىرېمىل سارىيىدا. كىرېمىل سارىيى بىر دەپنە مەدەنىيەت تەشكىلاتى رىپ - پەن - مەدەنىيەت تەشكىلاتى تەرىپىدىن «دۇنيا مىراسلىرى تىزىملىكى» گە كىرگۈزۈلدى.

**سانىكت پېتېربۇرگ** سانىكت پېتېر - بۇرگ بالتىق دېڭىزى فىنلاندىيە قولتۇقىنىڭ شەرقىي قىرغىقىدىكى نېۋا دەرياسى ئېغىزىغا جايلاشقان. شەھەر رايونىنىڭ يەر كۆلىمى 606 كىۋادرات كىلومېتىر كېلىدۇ. 86 چوڭ - كىچىك دەريا ۋە قانال شەھەر رايونىنى كېسىپ ئۆتۈپ، شەھەر رايونىنىڭ مەركىزىي قىسمىنى 42 ئارالغا بۆلۈپ تۇرىدۇ، ھەرقايسى ئاراللارنى 40 تىن كۆپ كۆۋرۈك تۇتاشتۇرۇپ تۇرىدۇ. مەزكۇر شەھەر دەريا، ئارال ۋە كۆۋرۈكلەرنىڭ كۆپلۈكى جەھەتتە رۇسىيە بويىچە 1 - ئورۇندا تۇرىدۇ.

سانىكت پېتېربۇرگ رۇسىيەنىڭ موسكۋادىن قالسىلا 2 - چوڭ شەھىرى، شۇنداقلا رۇسىيەنىڭ مەركەزىگە بىۋاسىتە قاراشلىق شەھىرى، ئەڭ چوڭ سانىكت، ئىلىم - پەن، مەدەنىيەت ۋە سۈھەم قۇرۇقلۇق قاتنىشى مەركەزلىرىنىڭ بىرى، رۇسىيەنىڭ ئەڭ چوڭ دېڭىز پورتى، چەت ئەللەر بىلەن ئالاقىلىشىدىغان مۇھىم ئىشىكى بولۇپ، 5 مىليون 400 مىڭ (2004) نوپۇسى بار. مەزكۇر شەھەرنىڭ نامى ئۈچ قېتىم ئۆزگەرتىلگەن. 1703 - يىلى شەھەر سېلىنغاندا پېتېر I «سانىكت پېتېربۇرگ» دەپ ئاتاشقا پەرمان چۈشۈرگەن. 1914 - يىلى «پېتېر -

روگراد» قا ئۆزگەرتىلگەن. 1924 - يىلى يەنە «لېنىنگراد» قا ئۆزگەرتىلگەن. 1991 - يىلى كونا نامى «سانىكت پېتېربۇرگ» ئەسلىگە كەلتۈرۈلگەن. سانىكت پېتېربۇرگنىڭ رۇسىيەنىڭ ئىلىم - پەن، مەدەنىيەت شەھىرى دېگەن نامى بار، بۇ يەردە نەچچە ئونلىغان ئالىي مەكتەپ، مۇزېي، داڭلىق ئاسارەتلىقلەردىن قىشلىق ساراي قاتارلىقلار بار.

**ئىسپانىيە** ئىسپانىيە ياۋروپانىڭ جەنۇب قىسمىدىكى ئىبىرىيە يېرىم ئارىلىغا جايلاشقان. غەربىي تەرىپى پورتۇگالىيە بىلەن، شەرقىي شىمالى فرانسىيە، ئاندوررا بىلەن چېگرالىنىدۇ، شىمالى بىسكاي قولتۇقىغا تۇتىشىپ تۇرىدۇ. جەنۇبىي تەرىپى جەنۇبىي قىسىمىدا بىلتارقى بوغۇزى ئارقىلىق ماراكەش بىلەن قارىشىپ تۇرىدۇ، شەرق ۋە شەرقىي جەنۇب تەرىپى ئوتتۇرا دېڭىزغا يانداش تۇرىدۇ. دېڭىز قىرغىقى لىنىيەسىنىڭ ئۇزۇنلۇقى تەخمىنەن 7800 كىلومېتىر كېلىدۇ. ئوتتۇرا قىسىمىدىكى ئېگىزلىكنىڭ كىلىماتى چوڭ قۇرۇقلۇق كىلىماتىغا، شىمالىي ۋە غەربىي شىمال قىسىمىدىكى دېڭىز قىرغاقلىرىنىڭ كىلىماتى دېڭىز - ئوكيان كىلىماتىغا ياتىدۇ. پايتەختى - نىڭ ئوتتۇرىچە ھاۋا تېمپېراتۇرىسى 1 - ئايدا 4.9℃، 8 - ئايدا 22.5℃ بولىدۇ. يەر كۆلىمى 505 مىڭ 925 كىۋادرات كىلومېتىر كېلىدۇ. تەخمىنەن 44 مىليون نوپۇس بار بولۇپ، ئاساسلىقى كاستىللارنى (يەنى ئىسپانلار) نى ئاساس قىلىدۇ، ئاز سانلىق مىللەتلەردىن كاتالانلار، گالىتسىيانلار ۋە باسكلار بار. كاستىللا تىلى (ئىسپان تىلى) ھۆكۈمەت تىلى قىلىنىدۇ، مەملىكەت بويىچە ئىنگلىز تىلى ئومۇمىيۈزلۈك قوللىنىلىدۇ، ئاز سانلىق مىللەت تىللىرى ئۆز رايونىدا ھۆكۈمەت تىلى قىلىنىدۇ. %96 ئاھالە كاتولىك دىنىغا ئېتىقاد قىلىدۇ. پايتەختى مادرىد بولۇپ، 3 مىليون 100 مىڭ (2004) نوپۇسى بار.

دۆلەت باشلىقى جۇئان كارلوس I بولۇپ، 1975 - يىلى 11 - ئاينىڭ 22 - كۈنى تەختكە ئولتۇرغان. 1492 - يىلى «قايتۇرۇۋېلىش ھەرىكىتى» غەلبە قىلغاندىن كېيىن، بىرلىككە كەلگەن ئىسپانىيە فېئوداللىق پادىشاھلىقى قۇرۇلغان. شۇ يىلى 10 - ئاينىڭ 12 - كۈنى C. كولۇمبۇ غەربىي ھىندى تاقىم ئاراللىرىغا يېتىپ بارغان، شۇنىڭدىن كېيىن ئىسپانىيە تەدرىجىي ھالدا دېڭىزدىكى كۈچلۈك دۆلەتكە ئايلانغان. 1588 - يىلى «تەڭداشسىز فەلوتى» ئەنگىلىيە تەرىپىدىن بىتچىت قىلىنغاندىن كېيىن زاۋاللىققا يۈز تۇتقان. 1936 ~ 1939 - يىلىغىچە ئىسپانىيە ئىچكى ئۇرۇشى پارتلىغان. 1947 - يىلى F. فىرانكو ئىسپانىيەنى پادىشاھلىق دۆلەت دەپ جاكارلاپ، ئۆزىنى ئۆمۈرلۈك دۆلەت باشلىقى دەپ ئېلان قىلغان. 1975 - يىلى 11 - ئايدا فىرانكو كېسەل بولۇپ ۋاپات بولغاندىن كېيىن، پادىشاھ جۇئان كارلوس I تەختكە ئولتۇرغان. 1976 - يىلى 7 - ئايدا پادىشاھ جۇئان كارلوس I سابىق خەلق ھەرىكىتىنىڭ باش كاتىپى A. سۇئارېزنى باش ۋەزىرلىككە تەيىنلىگەن. شۇنىڭ بىلەن ئىسپانىيە غەربنىڭ پارلامېنت دېموكراتىك سىياسىيىسىغا ئۆتۈشكە باشلىغان.

**ۋاتىكان** ۋاتىكان گەرچە «كىچىك-كىنە دۆلەت» بولسىمۇ، ئەمما دۇنيا كۆز تىكىدىغان دۆلەت. ئۇ ھەم دۇنيا كاتولىك دىنىنىڭ مەركىزى، ھەم ساقلىغان بۇيۇملىرى مول مۇزېيىدۇر. ۋاتىكاننىڭ تولۇق نامى ۋاتىكان شەھەر دۆلىتى بولۇپ، ئىتالىيەنىڭ پايتەختى رىم شەھىرىنىڭ غەربىي شىمال بۇرجىكىدىكى ۋاتىكان ئېگىزلىكىگە جايلاشقان بولۇپ، شەھەر ئىچىدىكى دۆلەت يەر كۆلىمى 0.44 كىۋادرات كىلومېتىر كېلىدۇ، تەخمىنەن 1000 نوپۇسى بار، دائىمىي تۇرۇشلۇق نوپۇسى تەخمىنەن 800 (2007) ئەتراپىدا. ئۇنىڭ 85% ى ئىتالىيەلىكلەر، 15% ى شۋېتسار.

رىيە ۋە باشقا دۆلەتلەردىن كەلگەن. ئاھالىسى كاتولىك دىنىغا ئېتىقاد قىلىدۇ. ئىتالىيان تىلى ۋە لاتىن تىلى ھۆكۈمەت تىلى قىلىنىدۇ، پادىتەختى ۋاتىكان شەھىرى. ۋاتىكان ساينىت پېتىر مەيدانى، ساينىت پېتىر چوڭ چېركاۋى، ۋاتىكان ئوردىسى، مۇزېي ۋە باغچە، شۇنىڭدەك بىرقانچە كوچىلاردىن تەشكىل تاپقان. ۋاتىكان شەھىرىنىڭ سېپىل تېمى دۆلەت چېگراسىنىڭ بەلگىسى قىلىنغان. دۆلەت چېگراسىنىڭ سىرتىدىكى رىم شەھىرىدە كاستېل كاندولفو يازلىق سارىيى بار. بۇ پاياننىڭ يازلىق چارغاھىدۇر. ۋاتىكان ئوردىسى ۋە مۇزېيىدا ياۋروپا ئەدەبىيات سەنئىتىنى قايتا گۈللەندۈرۈش دەۋرىدىن بۇيانقى مەدەنىيەت يادىكارلىقلىرى ۋە باشقا ئەتىۋارلىق سەنئەت بۇيۇملىرى ساقلانغان. ساينىت پېتىر مەيدانى ۋاتىكان ئوردىسىنىڭ شەرقىي تەرىپىدە بولۇپ، بۇ پاياننىڭ مۇرتلىرىغا ۋە زىيارەتكە كەلگۈچىلەرگە نۇتۇق سۆزلەيدىغان ۋە دىن تارقىتىدىغان جايىدۇر. مەيداننىڭ غەربىدە ساينىت پېتىر چېركاۋى بار. غەربىي جەنۇب قىسمىدا بىر پوپىز ئىستانسىسى بار بولۇپ، تۆمۈرىۋول لىنىيەسى ئىتالىيەنىڭ تۆمۈرىۋولغا تۇتىشىپ تۇرىدۇ.

**ئافىنا** گىرىتسىيە ياۋروپانىڭ قەدىمكى مەدەنىيىتىنىڭ بۆشۈكى، ئافىنا كىلاسسىك دەۋرىدىكى گىرىتسىيە (يۇنان) مەدەنىيىتىنىڭ مەركىزى



ئافىنانىڭ شەھەر قىياپىتى.

ۋە ۋەكىلى. مىلادىيەدىن بۇرۇنقى 8 - ئەسىردە ئىيونىيانلار مۇشۇ يەردە قۇللۇق تۈزۈمىدىكى شەھەر دۆلىتىنى قۇرغان. ھەيكەلتىراش فىدىئاس، پەيلاسوپ سوقرات، ئەپلاتون، ماتېما-تىك ئېۋكلىد، تارىخشۇناس ھېرودوت قاتارلىقلارنىڭ ھەممىسى ئافىنادا تۇرۇپ غۇلغان ياكى ئولتۇرغان ھەمدە مۇشۇ يەردە ئىجادىيەت ياكى لېكسىيە پائالىيەتلىرى بىلەن شۇغۇللانغان.

ئافىنا گىرىتسىيەنىڭ پايتەختى، ئەڭ چوڭ شەھىرى، ئىقتىسادىي، دىنى، قاتناش، مەدەنىيەت مەركىزى بولۇپ، 3 مىليون 700 مىڭ (2004) نوپۇسى بار. بۇ جايدا بۈگۈنكىگىچە قەدىمكى يۇنان، قەدىمكى رىم ۋە ۋىزانتىيە دەۋرىدىكى مەدەنىيەت يادىكارلىقلىرى ساقلانغان، مەسىلەن ئافىنانىڭ ھەمراھ شەھىرىدىكى پار-تېفون ئىبادەتخانىسى قەدىمكى يۇناننىڭ تۈۋرۈكلۈك كارىدور بىناكارلىق سەنئىتىنىڭ نادر نامايەندىسى بولۇپ، ئۇنىڭدىكى ھەيكەل ۋە قاپارتما نەقىشلەر دۇنيا گۈزەل - سەنئەت تارىخىدا شانلىق ئورۇنغا ئىگە. شەھەر ئىچىدىكى گىرىتسىيە تارىخىي مەدەنىيەت يادىكارلىقلىرى مۇزېيىدا ساقلىنىۋاتقان مىلادىيەدىن بۇرۇنقى 4000 يىلدىن بۇيانقى ساپال بۇيۇملار، ئويما قاتارلىق گىرىتسىيەنىڭ قەدىمكى مەدەنىيەت يادىكارلىقلىرى گىرىتسىيەنىڭ ھەرقايسى تارىخىي مەزگىللىرىدىكى مەدەنىيىتىنى جانلىق ئەكس ئەتتۈرۈپ بېرىدۇ. يەنە ۋىزانتىيە مۇزېيى، دۆلەتلىك ئارخېئولوگىيە مۇزېيى، شۇنىڭدەك 1837 - يىلى قۇرۇلغان ئافىنا ئۇنىۋېرسىتېتى قاتارلىقلار بار.

ئافىنا تارىخىدا قەدىمكى يۇنانلىقلارنىڭ تەنتەربىيە ھەرىكىتىنىڭ كۆلىمىمۇ ئىنتايىن چوڭ بولغان. ئولمپىيە كەنتىدە ھازىر دۇنيا بويىچە ئەڭ قەدىمكى تەنتەربىيە مەيدانىنىڭ خارابىسى



ساقلانغان. قەدىمكى دەۋردىكى ئولمە - پىيەدە ئۆتكۈزۈلگەن تەنھەرىكەت يە - غىنىنى خاتىرىلەش يۈزىسىدىن، 1896 - يىلى ئافىنادا بىرىنچى نۆ - ۋەتلىك ھازىرقى زامان ئولمىپىك تەنھەرىكەت يىغىنى ئۆتكۈزۈلگەن.

**شۋېتسارىيە** شۋېتسارىيە ياۋرو - پاننىڭ ئوتتۇرا غەربىي قىسمىدىكى ئىچكى قۇرۇقلۇق تاغلىق دۆلىتىدۇر. تولۇق نامى شۋېتسارىيە فېدېرات - سىيەسى بولۇپ، فىرانسىيە، گېرما - نىيە، ئاۋستىرىيە، لىيېختېنستېين ۋە ئىتالىيە قاتارلىق دۆلەتلەر بىلەن چېگرالىنىدۇ. يەر كۆلىمى 41 مىڭ كىۋادرات كىلومېتىر كېلىدۇ، تەخ - مىنەن 7 مىليون 510 مىڭ نوپۇسى بار، گېرمان، فىرانسۇز، ئىتالىيان ۋە لاتىن رومان تىللىرى ھۆكۈمەت تىلى ھېسابلىنىدۇ، پايتەختى بېرن. فېدېراتسىيە كومىتېتى شۋېتسارىيە دۆلىتىنىڭ ئەڭ ئالىي مەمۇرىي ئورگىنى ھېسابلىنىدۇ. فېدېراتسىيە - نىڭ رەئىسلىكىنى فېدېراتسىيە كو - مىتېتىنىڭ يەتتە نەپەر ئەزاسى نۆ - ۋەتلىشىپ ئۆتەيدۇ، ۋەزىپە ئۆتەش مۇددىتى بىر يىل بولىدۇ.

سانائەت، پۇل مۇئامىلە ۋە سايا - ھەتچىلىك شۋېتسارىيە ئىقتىساد - ىنىڭ ئۈچ چوڭ تۈۋرۈكى ھېسابلىنىد - دۇ، ئۇنىڭ يەنە «سائەت پادىشاھلىقى» دېگەن نامى بار. 1587 - يىلى جەنۇە - دە قول سائىتى ئىشلەپچىقىرىلىشقا باشلىغان. ئۈزلۈكسىز ئىسلاھ قىلىش ئارقىلىق، ۋاقىتنى توغرا كۆرسىتىد - دىغان، خىلمۇخىل پاسوندىكى ۋە ئا - لىي دەرىجىلىك مېخانىكىلىق سائەت - لەرنى ئىشلەپچىقىرىش بىلەن داڭ چ - قارغان. پۇل مۇئامىلە كەسپى خەلق ئىگىلىكىدە مۇھىم ئورۇن تۇتقان بو - لۇپ، «پۇل مۇئامىلە ئىمپېرىيەسى» دېگەن نامى بار. پۇل مۇئامىلە كەس - پىنىڭ تەرەققىيات تارىخى بالدۇر بو - لۇشتىن باشقا، ئۇنىڭ «مەڭگۈ بىتە - رەپ دۆلەت»لىك ئورنى، پۇل تۈزۈمى ۋە سىياسىي ۋەزىيىتىنىڭ مۇقىملى - قى، شۇنىڭدەك مەبلەغنىڭ ئەركىن ئوبوروت بولۇشى، باج نىسبىتىنىڭ

تۆۋەن بولۇشى، بانكا ھېسابات مەخ - پىيەتلىكىنىڭ ساقلىنىشى قاتارلىق ئامىللار پۇل ئامانەت قويۇشنى ئۆز - گە جەلپ قىلىشتا ئاكتىپ رول ئوي - ىنغاچقا، پۇل مۇئامىلە كەسپى ئىنتا - يىن گۈللەنگەن. ساياھەتچىلىكىنىڭ تەرەققىي قىلىشىدىكى سەۋەب، گۈزەل تەبىئىي مەنزىرىسى بولۇشتىن سىرت، قولايلىق قاتناش ترانسپورت شارائىتى، ئەلا ئەسلىھەلىرى ۋە ئىل - مى باشقۇرۇش سەۋىيەسى بىلەن زىچ مۇناسىۋەتلىك.

**جەنۇە** جەنۇە ھەممە بىلىدىغان خەلقئارالىق مەشھۇر شەھەر. ئۇ گۈ - زەل مەنزىرىسى ۋە داڭلىق تارىخىي ئاسارەتلىرى بىلەن كىشىلەرنى ئۆزىگە جەلپ قىلىپلا قالماستىن، كۆپ قېتىم مۇھىم خەلقئارالىق يىغىنلارنىڭ ئېچىلىش ئورنى بو - لۇش بىلەن دۇنياغا تېخىمۇ داڭقى



جەنۇەدىكى مەنزىرىسى كۆركەم لېمان كۆلى چىققان.

جەنۇە شۋېتسارىيەنىڭ 2 - چوڭ شەھىرى بولۇپ، بۇ جاينىڭ كىلىماتى ئىللىق، تاغ - دەريالىرى گۈزەل. پۈتكۈل شەھەر سۇلىرى زۇمرەتتەك لېمان كۆلىگە يانداش تۇ - رىدۇ، ئەتراپىنى تاغلار ئوراپ تۇرىدۇ. سۈيى سۈپسۈزۈك رونا دەرياسى پۈت - كۈل شەھەرنى كېسىپ ئۆتىدۇ. دەريا - نىڭ سول قىرغىقى كونا شەھەر رايو - نى بولۇپ، ئەگرى - بۈگرى تار كو - چىلىرى جىمجىتلىققا تولغان، ئوت - تۇرا ئەسىرگە تەۋە نۇرغۇنلىغان داڭلىق ئاسارەتلىقلەر ۋە گوت ئۇس - لۇبىدىكى ئىمارەتلەر بۇ يەرگە

جايلاشقان. ئوڭ قىرغىقى بېشى شە - ھەر رايونى بولۇپ، بۇ جايدا خەلقئارا لىق ئاپپاراتلار توپلاشقان. قاتار كىم - كەن زامانىۋى قۇرۇلۇشلار جەنۇەنىڭ زامانىۋىلىقىنى ۋە خەلقئارالىق ئالا - ھىدىلىكىنى روشەن گەۋدىلەندۈرۈپ تۇرىدۇ. 175 مىڭ 800 (2001) نو - پۇسى بار.

جەنۇەنىڭ «خەلقئارالىق يىغىن شەھىرى» دېگەن كاتتا نامى بار. ئىستاتىستىكا قىلىنىشىچە، ھەر يە - لى جەنۇەدە ئېچىلغان چوڭ - كىچىك خەلقئارالىق يىغىنلار 30 مىڭ قې - تىمدىن ئاشىدىكەن، چوڭ بولغاندا ھەربىي تەييارلىقلارنى قىسقارتىش توغرىسىدىكى خەلقئارالىق سۆھبەت - لەر، كىچىك بولغاندا ئافرىقىدىكى سېسى چىۋىنى كېسىلدىن مۇداپىئە كۆرۈشنى مۇزاكىرە قىلىش دېگەندەك خىلمۇخىل يىغىنلار ئېچىلىدىكەن. جەنۇە ب د ت نىڭ ياۋروپا باش ئىش - تىابى تۇرۇشلۇق جايى بولۇپ، خەلقئارالىق قە - زىل كىرىستى، جەمئىيىتى، خەلقئارالىق ئەم - گەكچىلەر تەش - كىلاتى، خەلقئارا - لىق سەھىيە تەش - كىلاتى، ب د ت سودا ۋە تەرەققى - يات يىغىنى، شۇ -

نىڭدەك دۇنيا سودا تەشكىلاتى قاتار - لىق ب د ت نىڭ نەچچە ئونلىغان ئاپپاراتلىرى ۋە باش ئىشتابلىرىمۇ مۇشۇ يەرگە توپلاشقان. جەنۇەنىڭ سا - ئەتچىلىك سانائىتىنىڭ تارىخى ئۇزۇن بولۇپ، 1587 - يىلىدىن باشلاپ سا - ئەت ئىشلەپچىقارغان، مەھسۇلات - ىنىڭ %75 ى ئېكسپورت قىلىنىدۇ.

**مىسىر** مىسىرنىڭ تولۇق نامى ئەرەب مىسىر جۇمھۇرىيىتى بولۇپ، يەر كۆ - لىمى تەخمىنەن 1 مىليون كىۋادرات كىلومېتىر كېلىدۇ، يېرى ئاسىيا ۋە ئافرىقا قىتئەلىرىگە يېپىلىپ تۇرد - دۇ، چوڭراق قىسمى ئافرىقا قىتئە -

سىنىڭ شەرقىي شىمالىغا، كىچىك-رەك قىسمى (سۈۋەيش قانىلىنىڭ شەرقىدىكى سىناي يېرىم ئارىلى) ئاسىيانىڭ غەربىي جەنۇب قىسمىغا جايلاشقان. مىسىرنىڭ شەرقىي تەرىپى قىزىل دېڭىزغا، شىمالىي قىسمى ئوتتۇرا دېڭىزغا تۇتىشىدۇ، دۇنيا بويىچە ئۇزۇنلۇقى 1 - ئورۇندا تۇرىدۇ. ئىل دەرياسى جەنۇبتىن شىمالغا يۆتكۈلۈپ زېمىننى كېسىپ ئۆتىدۇ. سۈۋەيش قانىلى بولسا ئاسىيا، ئافرىقا ۋە ياۋروپادىن ئىبارەت ئۈچ قىتئەنى تۇتاشتۇرۇپ تۇرىدىغان مۇھىم قاتناش يولىدۇر. ئاساسلىق كۆللەر - دىن چوڭ ئاچچىق كۆل ۋە تىمساه كۆلى قاتارلىقلار، شۇنىڭدەك ئاسۋان ئېگىز توشمىسى شەكىللەندۈرگەن ئافرىقا بويىچە ئەڭ چوڭ سۈنئىي كۆل - ناسىر سۇ ئامبىرى بار. نىل دەرياسى دېلتىسى ۋە شىمالىي قىسمىدىكى دېڭىز بويى رايونىنىڭ كىلىماتى ئوتتۇرا دېڭىزچە كىلىماتقا تەۋە، قالغان كۆپ قىسىم رايونلىرىنىڭ كىلىماتى تىروپىك قۇملۇق كىلىماتقا تەۋە بولۇپ، قاتتىق ئىسسىق ۋە قۇرغاق بولىدۇ.

مىسىرنىڭ نوپۇسى 73 مىليون 670 مىڭ (2006) بولۇپ، %94 ئاھالىسى پەقەت دۆلەت زېمىنى كۆلىمىنىڭ %3.6 نى ئىگىلەيدىغان دەريا ۋادىلىرى ۋە دېلتىلارغا ئولتۇراقلاشقان. كۆپ ساندىكى كىشىلەر ئىسلام دىنىغا ئېتىقاد قىلىدۇ. ئەرەب تىلى ھۆكۈمەت تىلى قىلىنىدۇ، ئوتتۇرا ۋە يۇقىرى قاتلامدىكىلەر ئىنگلىز تىلىنى، ئۇنىڭدىن قالسا فىرانسۇز تىلىنى كەڭ قوللىنىدۇ. پايتەخت مېمفىس خارابىسى، شىر تەنلىك، ئادەم يۈزلۈك ھەيكەل (سىفىنكس)، مىسىر مۇزېيى، قاھىرە مۇنارى ۋە دۇنيادىكى يەتتە چوڭ مۇنار جىزىنىڭ بىرى بولغان ئېھرام قاتارلىقلار كىشىلەر مېھرىنى ئۈزلەلمەيدىغان، خاتىرە سۈرەتكە چۈشىدىغان ئورۇنلاردۇر. مىسىرنىڭ ئاساسلىق بايلىقلىرى -

رىدىن نېفىت، تەبىئىي گاز، فوسفات، تۆمۈر قاتارلىقلار بار. مىسىر ئافرىقىدىكى سانائىتى بىرقەدەر تەرەققىي قىلغان دۆلەتلەرنىڭ بىرىدۇر. توقۇمىچىلىق ۋە يېمەكلىك پىششىقلاپ ئىشلەش ئۇنىڭ ئەنئەنىۋى سانائىتىدۇر. يېقىنقى يىللاردىن بۇيان نېفىت سانائىتىنىڭ تەرەققىياتى ئالاھىدە تېز بولماقتا. يېزا ئىگىلىكىنىڭ خەلق ئىگىلىكىدىكى ئورنى ئىنتايىن مۇھىم بولۇپ، نىل دەرياسى ۋادىسى ۋە دېلتىسى مىسىرنىڭ ئەڭ باياشات رايونىدۇر. ئۇزۇن تاللىق كېۋەزى دۇنياغا داڭلىق، شال ۋە بۇغدايمۇ ناھايىتى كۆپ ئىشلەپچىقىرىلىدۇ.

مىسىر ئۇزاق تارىخقا، شانلىق مەدەنىيەتكە ئىگە، داڭلىق ئاسارەتلىك قىلەر ناھايىتى كۆپ بولۇپ، ئۇنىڭدا ساياھەتچىلىكنى تەرەققىي قىلدۇرۇشنىڭ ئوبدان شارائىتى بار. مىسىرنىڭ مەشھۇر تارىخىي شەھىرى ئالېكساندىرىيە نىل دەرياسى دېلتىسىنىڭ غەربىي شىمال قىسمىغا جايلاشقان بولۇپ، ئۇنىڭ «ئوتتۇرا دېڭىزدىكى مەرۋايىت» دېگەن كاتتا نامى بار. مىسىر 1956 - يىلى 5 - ئاينىڭ 30 - كۈنى جۇڭگو بىلەن دىپلوماتىك مۇناسىۋەت ئورناتقان. ئۇ بىرىنچى بولۇپ جۇڭگونى ئېتىراپ قىلغان ۋە جۇڭگو بىلەن دىپلوماتىك مۇناسىۋەت ئورناتقان ئەرەب دۆلىتى ۋە ئافرىقا دۆلىتىدۇر.

**كانادا** كانادا دېگەن سۆز ئىندىيانلارنىڭ ھۇرون - ئىروكوس تىلىدىن كەلگەن بولۇپ، «كەنت، لايىس» دېگەن مەنىنى بىلدۈرىدۇ. 1435 - يىلى فىرانسىيەلىك ئېكسپېدىتسىيەچى كارتىئېر بۇ يەرگە كېلىپ، ئىندىيانلاردىن بۇ يەرنىڭ ئىسمىنى سورىغان، قەبىلە باشلىقى «كانادا» دەپ جاۋاب بەرگەن، بۇ سۆز يېقىندىكى كەنت دېگەن مەنىنى بىلدۈرىدۇ. كارتىئېر بۇ سۆزنى پۈتكۈل رايونغا قارىتىلغان دەپ خاتا چۈشىنىپ قالغان، شۇنىڭدىن ئېتىبارەن بۇ دۆلەت كانادا دەپ ئاتىلىپ قالغان.

كانادانىڭ يەر كۆلىمى تەخمىنەن 9 مىليون 980 مىڭ كىۋادرات كىلومېتىر بولۇپ، دۇنيا بويىچە 2 - ئورۇندا تۇرىدۇ. ئۇ شىمالىي ئامېرىكا قىتئەسىنىڭ شىمالىي قىسمىغا جايلاشقان. شەرقىي تەرىپى ئاتلانتىك ئوكيانغا، غەربىي تەرىپى تىنچ ئوكيانغا، شىمالىي تەرىپى شىمالىي مۇز ئىدىرلىق، غەربىي قىسمى كوردىلېر تاغلىق رايونى، ئوتتۇرا ھىسمى تۈزلەڭلىك رايونىدىن ئىبارەت. كانادا دۇنيادىكى كۆللەر ئەڭ كۆپ دۆلەتلەر - نىڭ بىرى ھېسابلىنىدۇ. غەرب شاماللىرىنىڭ تەسىرىگە ئۇچراپ تۇردىغانلىقتىن، كۆپىنچە رايونلىرىنىڭ كىلىماتى مۆتىدىل بەلباغ قۇرۇقلۇق كىلىماتىغا ياتىدۇ. شىمالىي قىسمىنىڭ كىلىماتى سوغۇق بەلباغ تۈزىدۇ. دېرا كىلىماتىغا تەۋە بولۇپ، شىمالىي قۇتۇپ تاقىم ئاراللىرىدا يىل بويى قەھرىتان سوغۇق بولىدۇ.

كانادانىڭ نوپۇسى 31 مىليون 610 مىڭ (2006) بولۇپ، بۇنىڭ ئىچىدە ئەنگلىيەلىكلەر ۋە فىرانسىيەلىكلەرنىڭ ئەۋلادلىرى ئاساسلىق سالماقنى ئىگىلەيدۇ، يەرلىك ئاھالىلەر (ئىندىيانلار، مېدىسۇلار ۋە ئىنۇئىتلار) تەخمىنەن %3 نى ئىگىلەيدۇ، بۇنىڭدىن باشقا ئاسىيالىقلار، لاتىن ئامېرىكىلىقلار ۋە ئافرىقىلىقلارنىڭ ئەۋلادلىرى بار، جۇڭگولۇقلارنىڭ ئەۋلادلىرىنىڭ نوپۇسى كانادا ئومۇمىي نوپۇسىنىڭ %3.5 نى ئىگىلەپ، كانادادىكى ئەڭ كۆپ گاز سانلىق مىللەت بولۇپ قالدى. ئىنگلىز تىلى بىلەن فىرانسۇز تىلىنىڭ ھەر ئىككىسى ئوخشاشلا ھۆكۈمەت تىلى ھېسابلىنىدۇ. ئاھالىنىڭ كۆپىنچىسى كاتولىك دىنى، پروتېستانت دىنىغا ئېتىقاد قىلىدۇ.

كانادانىڭ زېمىنى كەڭ، ئورمان، كان، ئېنېرگىيە قاتارلىق بايلىقلىرى مول. كانادا غەربتىكى يەتتە چوڭ سانائەت دۆلىتىنىڭ بىرى بولۇپ، ياساش سانائىتى ۋە يۇقىرى پەن - تېخنىكا كەسپى خېلىلا تەرەققىي قىلىدۇ.



قىي قىلغان. بايلىق سانائىتى، دەس-  
لەپكى مەھسۇلات ياساش كەسپى ۋە  
يېزا ئىگىلىكىمۇ خەلق ئىگىلىكىنىڭ  
ئاساسلىق تۈۋرۈكى ھېسابلىنىدۇ.  
كانادا سودا ئارقىلىق راۋاج تاپقان  
دۆلەت، شۇڭا تاشقى مەبلەغ، تاشقى  
سودىغا بەك تايىنىدۇ.

**ئامېرىكا** ئامېرىكىنىڭ تولۇق نامى  
ئامېرىكا قوشما ئىشتاتلىرى بولۇپ،  
ئۇ شىمالىي ئامېرىكا قىتئەسىنىڭ  
جەنۇبىي قىسمىغا جايلاشقان. شىمالىي  
تەرىپى كانادا بىلەن، جەنۇبىي تەرىپى  
مېكسىكا بىلەن چېگرالىنىدۇ، شەرقىي  
تەرىپى ئاتلانتىك ئوكيانغا، غەربىي تە-  
رىپى تىنچ ئوكيانغا تۇتىشىدۇ ھەمدە  
شىمالىي ئامېرىكىنىڭ غەربىي شىمال  
قىسمىغا جايلاشقان ئالياسكا ئىشتاتى  
بىلەن تىنچ ئوكياننىڭ ئوتتۇرا قىسى-  
مىدىكى ھاۋايدىن ئىبارەت ئاساسىي  
زېمىنىدىن ئايرىلىپ تۇرىدىغان ئىككى  
پارچە زېمىنى بار. ئامېرىكىنىڭ يەر  
كۆلىمى 9 مىليون 160 مىڭ كىۋادرات  
كىلومېتىر كېلىدۇ؛ 303 مىليون

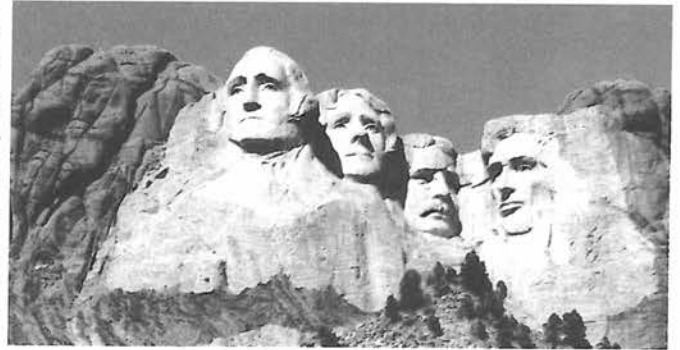

ئامېرىكىنىڭ جەنۇبىي داكوتا ئىشتاتىنىڭ روشور تېغىدىكى  
گىرانت تاشلىق قىياغا ئويۇلغان ۋاشىنگتون، جېففېرسون، پېشقەدەم  
روزۋېلت ۋە لىنكولىن (سولدىن ئوڭغا) قاتارلىق تۆت نەپەر ئامېرىكا  
زۇڭتۇڭىنىڭ گىگانت ھەيكىلى.

(2007) نوپۇسى بار. ئىنگىلىز تىلى  
دۆلەت تىلى قىلىنىدۇ، پايتەختى  
ۋاشىنگتون.

ئەڭ شەرقىي چېتىدە ئۇزۇن ۋە  
باياشاتلىققا تولغان ئاتلانتىك ئوكيان  
بويلىرى تۈزلەڭلىكى بار. تۈزلەڭ-  
لىكىنىڭ غەربىي تەرىپىدە قىيپاش  
ھالدا جەنۇب شىمال يۆنىلىشىدە سو-  
زۇلۇپ ياتقان، يۇمىلاق كۆتۈرۈلگەن  
ئاپپالاجىيە تاغ تىزمىسى بار بولۇپ،  
تاغ ئارىسىدا شارقىراتما ۋە جىددىي

ئېقىنلار كۆپ. غەربكە قاراپ ئاپپالا-  
چىيە تاغ تىزمىسىدىن ھالقىپ ئۆت-  
سىڭىز، بىپايان مەركىزىي تۈزلەڭ-  
لىك كۆز ئالدىڭىزدا زاھىر بولىدۇ.  
بۇ يەر خۇددى رەندىلەپ قويغاندەك  
تۈپتۈز بولۇپ، ئۇنىڭ شەرقىي شىمال  
قىسمىدا بىپايان بەش چوڭ كۆل -  
سۇپېرىيور كۆلى، مېچىگان كۆلى،  
ھۇرون كۆلى، ئېرى كۆلى ۋە ئونتار-  
رىيو كۆلى بار. بۇ دۇنيا بويىچە ئەڭ  
چوڭ تاتلىق سۇلۇق كۆللەر توپىدۇر.  
مىسسىسىپى دەرياسىنىڭ ئومۇمىي  
ئۇزۇنلۇقى 6262 كىلومېتىر بو-  
لۇپ، خۇددى بىر رەڭلىك لېنتىدەك  
ئامېرىكا زېمىنىنى جەنۇبتىن شە-  
مالغا كېسىپ ئۆتۈپ، ئىككى قىر-  
غاقتىكى مۇنبەت يەرلەرنى سۇ بىلەن  
تەمىنلەيدۇ، ئەڭ ئاخىردا ئاستا ئېقىپ  
مېكسىكا قولتۇقىغا قويۇلىدۇ. مەر-  
كىزىي تۈزلەڭلىكتە كۆممىقوناق،  
بۇغداي كۆپ ئىشلەپچىقىرىلىدۇ، بۇ  
ئامېرىكىنىڭ مۇھىم ئاشلىق ئامبىرى  
ھېسابلىنىدۇ. تۈزلەڭلىكنىڭ غەربىي  
تەرىپىدە ئاسمانغا تاقىشىپ تۇرىدىغان  
روكى تاغ تىزمىسى

بار، ئۇ جەنۇبتا  
مېكسىكىدىن باش-  
لىنىپ، شىمالىي  
چەمبىرىكىگىچە  
سوزۇلۇپ بارىدۇ،  
ئومۇمىي ئۇزۇنلۇقى  
4500 كىلومېتىر،  
دېڭىز يۈزىدىن ئې-  
گىزلىكى 2000  
~ 3000 مېتىر  
كېلىدۇ. چوڭ قۇ-  
رۇقلۇقنىڭ غەربىي چېتى بىپايان  
تىنچ ئوكيانغا يۈزلىنىپ تۇرىدۇ. دې-  
ڭىز قىرغاقلىرى ئەگرى - توقاي  
بولۇپ، مەنزىرىسى ئىنتايىن كۆر-  
كەم.

مول تەبىئىي بايلىق ئامبىرىكە-  
نىڭ ئىقتىسادىي تەرەققىياتىنى مۇ-  
ھىم شەرت - شارائىت بىلەن تەمىن-  
لىگەن. مىسسىسىپى قاتارلىق چوڭ  
دەريالارنىڭ مول تاتلىق سۇ بايلىقى،  
مۆتىدىل كىلىماتى، مۇنبەت تۇپرىقى

47% دۆلەت زېمىنىنى بىزا ئىگىلى-  
دى. كىنى تەرەققىي قىلدۇرۇشقا باش-  
كېلىدىغان يەرگە، قۇرۇقلۇقنىڭ  
1/3 نى قويۇق ئورمانلىققا ئايلاند-  
دۇرغان. ئاپپالاجىيە تاغ تىزمىسىدىن  
كى كۆمۈر، سۇپېرىيور كۆلىدىكى  
تۆمۈر كانى، شەرقىي قىسمى ۋە ئال-  
ياسكىنىڭ نېفىتى قاتارلىقلار ئامب-  
رىكىنىڭ سانائىتىنى بايلىق مەنبە-  
سى بىلەن تەمىنلەپ كەلمەكتە.

1776 - يىلى شىمالىي ئامېرى-  
كىدىكى 13 مۇستەملىكە ئەنگىلىيەدىن  
ئايرىلىپ مۇستەقىل بولغانلىقىنى  
جاكارلىغاندىن باشلاپ ھېسابلىغاندا،  
بۈگۈنگىچە ئامېرىكا تارىخىغا پەقەت  
200 نەچچە يىل بولدى. 1607 - يىلى  
بىرىنچى تۈركۈم ئەنگىلىيە كۆچمەنلى-  
رى ۋىرگىنىيەدە جامېس شەھىرىنى  
سالغاندىن باشلاپ ھېسابلىغان تەق-  
دىرىدۇ، ئۇنىڭ تارىخى 400 يىلدىن  
ئاشمايدۇ. ۋەھالەنكى، مۇشۇ قىسقىغى-  
نە ئىككى - ئۈچ يۈز يىل ئىچىدە،  
دۇنيانىڭ ھەرقايسى جايلىرىدىن كەل-  
گەن كۆچمەنلەر ئەۋلادمۇئەۋلاد جاپالىق  
ئىشلەپ، جاسارەت بىلەن ئېچىپ، ئا-  
مېرىكىدىن ئىبارەت بۇ ئىپتىدائىي،  
قالاق، ئادىمىزات شالاڭ زېمىنىنى بۇ-  
گۈنكى دۇنيادىكى تەسىرى ئىنتايىن  
چوڭ دەرىجىدىن تاشقىرى كۈچلۈك  
دۆلەت قىلىپ قۇرۇپ چىقتى.

**ۋاشىنگتون** كىشىلەر ئامېرىكىنىڭ  
پايتەختى ۋاشىنگتوننى يېقىملىق  
ھالدا «دۆلەتنىڭ يۈرىكى» دېيىشىدۇ،  
ئۇ پۈتۈن مەملىكەتنىڭ سىياسىي،  
مەدەنىيەت، مائارىپ مەركەزلىرىنىڭ  
بىرى بولۇپ، مارىلاندى ئىشتاتى بىلەن  
ۋىرگىنىيە ئىشتاتى تۇتاشقان جايغا  
جايلاشقان. تولۇق نامى «ۋاشىنگ-  
تون - كولۇمبىيە ئالاھىدە رايونى»  
بولۇپ، دۆلەتنىڭ پېشقەدەم ئاساس-  
چىسى C. ۋاشىنگتون بىلەن يېڭى  
چوڭ قۇرۇقلۇقنى تاپقان C. كولۇم-  
بۇنى خاتىرىلەش يۈزىسىدىن مۇ-  
شۇنداق ئاتالغان. پۈتكۈل شەھەرنىڭ  
يەر كۆلىمى 174 كىۋادرات كىلومې-  
تىر كېلىدۇ، 570 مىڭ (2006) نو-  
پۇسى بار. ۋاشىنگتوننىڭ ھۆل - يې-

شەھەرگە ئايلانغان. 1789 ~ 1796 - يىللىرى ئامېرىكىنىڭ ۋاقىتلىق پايدى تەختى بولغان.

نيۇيورك يەنە ئاسمان پەلەك بىدە نالار ئەڭ كۆپ شەھەر بولۇپ، ۋەكىللىك خاراكتېرىگە ئىگە بىنالىرىدىن ئىمپىرىيە بىناسى، كىرىيىلىرى بىدە ناسى، روڭفېلىرى مەركىزى ۋە كېيىنچە سېلىنغان دۇنيا سودا مەركىزى (2001 - يىلى 9 - ئاينىڭ 11 - كۈنى تېررورچىلارنىڭ ھۇجۇمىغا ئۇچراپ ئۇرۇلۇپ چۈشكەن) قاتارلىقلار بار. نيۇيورك ئامېرىكىدىكى ئەڭ مەركەزىي ۋە مەشھۇر رايون ھېسابلىنىدۇ،



نيۇيوركتىن بىر كۆرۈنۈش

جۇڭگولۇقلار كۆچمىسىدا 150 مىڭ جۇڭگولۇق بار.

**سان فرانسىسكو** سان فرانسىسكو شەھىرى ئالتۇننى كۆپ ئىشلەپ-چىقىرىش بىلەن داڭ چىقارغان، شۇنىڭغا جۇڭگولۇقلار ئۇنى «ئالتۇن تاغ» دەپ ئاتىغان، كېيىن ئوكيانىيەدىن تېپىلغان مېلبورن ئالتۇن كانىدىن پەرقلىنىدۇرۇش ئۈچۈن، ئۇنى كونا ئالتۇن تاغ دەپ ئاتىغان.

سان فرانسىسكو 1850 - يىلى شەھەر قىلىنغان بولۇپ، ئامېرىكىدىكى ئىككىنچى چوڭ پورت ۋە پۇل مۇئامىلىسى، سودا، مەدەنىيەت مەركىزى ھېسابلىنىدۇ. سانائەت كۆلىمى چوڭ ئەمەس، ئەمما تۈرلىرى ناھايىتى كۆپ. شەھەر ئىقتىسادى مۇلازىمەت كەسىپى، سودا ۋە پۇل مۇئامىلىسى كەسىپىنى ئاساس

**نيۇيورك** ئادەمنىڭ لەقىمى بولىدۇ، شەھەرنىڭمۇ لەقىمى بار. نيۇيوركنىڭ لەقىمى «چوڭ ئالما». ئېيتىلىشىچە، 20 - ئەسىرنىڭ 20 ~ 30 - يىلى مەركىزى بىر كۆپلەپ جاز ئوركىستى تېپىرى ئۇسلۇبىدىكى ناخشىنىڭ تېپىلىشى مۇنداق ئىكەن:

There are many apples on the trees, but when you pick New York City, You pick the Big Apple.

شۇنىڭدىن ئېتىبارەن «چوڭ ئالما» نيۇيوركنى بىلدۈرىدىغان سۆز بولۇپ قالغان. نيۇيورك دۇنيا بويىچە پەۋقۇلئاددە چوڭ شەھەرلەرنىڭ بىرى، شۇنداقلا ئامېرىكىدىكى بىرىنچى چوڭ مەركىزىي شەھەر ۋە بىرىنچى چوڭ سودا پورتى، دۇنيا پۇل مۇئامىلىسى مەركەزلىرىنىڭ بىرى، بىدە ناسى ئىشتابى تۇرۇشلۇق جاي. نيۇيورك نيۇيورك ئىشتابىنىڭ شەرقىي جەنۇبىدىكى خۇدسون دەريا ئېقىمىغا جايلاشقان، ئاتلانتىك ئوكيانغا يانغا يۈزلىنىپ تۇرىدۇ، شەھەر رايونىنىڭ كۆلىمى 945 كىۋادرات كىلومېتىر كېلىدۇ، 12 مىليون 200 مىڭ (2000) نوپۇسى بار. كىلىماتى ئىللىق ۋە نەم. نيۇيوركنىڭ تارىخى قىسقىراق بولۇپ، پەقەت 300 يىلدىن كۆپرەك تارىخقا ئىگە. ئەڭ دەسلەپكى ئاھالىلەر نۇقتىسى مادىخاتتان ئارىلىنىڭ جەنۇبىي چېتىگە جايلاشقان، بۇ جاي ئەسلىدە ئىندىيانلارنىڭ ماكانى ئىدى. 19 - ئەسىرنىڭ ئوتتۇرىلىرىغا كەلگەندە، نيۇيورك شەھىرى تەدرىجىي ئامېرىكىنىڭ ئەڭ چوڭ پورت شەھىرىگە ۋە پۇل مۇئامىلىسى، سودا، ساياھەت بىلەن مەدەنىيەت سەنئەت مۇجەسسەملەنگەن خەلقئارالىق چوڭ مەركىزىي

ئىكەن. تارىختا بۇ جاي ئىندىيانلارنىڭ ماكانى ئىدى. 17 - ئەسىرنىڭ دەسلەپىدە ياۋروپا كۆچمەنلىرى بۇ جايدا كۆك تاماكا ئېكىنچىلىقى بەرپا قىلىنغان. 1790 - يىلى پارلامېنت بۇ جايدا پايتەخت قۇرۇشنى قارار قىلغان.

ئاقساراي ئامېرىكىنىڭ زۇڭتۇڭ مەھكىمىسى بولۇپ، ۋاشىنگتون شەھىرىنىڭ مەركىزىدىكى پېنسىلۋانىيە چوڭ كوچىسىغا جايلاشقان. كۆلىمى 73 مىڭ مودىن كۆپرەك كېلىدۇ. سىرتقى تېمى ئاق رەڭلىك قۇم تاش بولغانلىقتىن مۇشۇ نام بىلەن ئاتالغان. پارلامېنت بىناسى ئامېرىكا پارلامېنتىنىڭ ئىش بېجىرىش بىناسى بولۇپ، پارلامېنت تېغىغا سېلىنغان. بۇلاردىن باشقا، يەنە زۇڭتۇڭ ۋاشىنگتوننى خاتىرىلەش ئۈچۈن ياسالغان ۋاشىنگتون خاتىرە ئابىدىسى، ئامېرىكىنىڭ ئۈچىنچى نۆۋەتلىك زۇڭتۇڭى T. جېففېرسوننى خاتىرىلەش ئۈچۈن سېلىنغان جېففېرسون خاتىرە سارىيى، ئامېرىكىنىڭ 16 - نۆۋەتلىك زۇڭتۇڭى A. لىنكولىننى خاتىرىلەش ئۈچۈن سېلىنغان لىنكولىن خاتىرە سارىيى، شۇنىڭدەك ئامېرىكا دۆلەت مۇداپىئە مىنىستىرىلىقى تۇرۇشلۇق بەش بۇرجەكلىك بىدە نى قاتارلىقلار بار. ۋاشىنگتون دۇنيادىكى ھەرقايسى دۆلەتلەردە كەم ئۇچرايدىغان پەقەت مەمۇرىي فۇنكىسىيەنى ئاساس قىلغان زامانىۋى چوڭ شەھەردۇر.



ۋاشىنگتون شەھەر رايونىغا بىر نەزەر. رەسىمنىڭ مەركەزىدىكى پارلامېنت بىناسى، ئەڭ يىراقتىكى ۋاشىنگتون خاتىرە ئابىدىسى



شەھەر ئەتراپى رايونىدىكى ھۆللىۋود بولسا ئامېرىكىنىڭ كىنوچىلىرى مەركىزى، شەرقىي شەھەر ئەتراپىدىكى دىسنېي كۆڭۈل ئېچىش مەركىزى. زىمىن شەھەر ئىچىدىكى داڭلىق مەدەنىي زىرىلەرنىڭ بىرى ھېسابلىنىدۇ.

**ئاۋسترالىيە** ئاۋسترالىيە يەر شارى.

دىكى ئەڭ قەدىمىي چوڭ قۇرۇق. لۇقلارنىڭ بىرى، شۇنداقلا يەرشارىدىكى يالغۇز ئۆزى بىر چوڭ قۇرۇق. لۇقنى ئىگىلەپ تۇرغان دۆلەت. يەر كۆلىمى تەخمىنەن 7 مىليون 690 مىڭ كىۋادرات كىلومېتىر كېلىدۇ، ئاران 20 مىليون 810 مىڭ (2007) نوپۇسى بار. ئاۋسترالىيەدە ئۈچ چوڭ يەر شەكلى رايونى بار، يەنى شەرقىي قىسمىدا چوڭ سۇ بۆلگۈچ تاغ تىزىمىسى، ئوتتۇرا قىسمىدا تۈزلەڭلىك، غەربىي قىسمىدا پاكار ئېگىزلىك بار. جەنۇبىي تىروپىك سىزىقى چوڭ قۇرۇقلۇقنىڭ ئوتتۇرا قىسمىدىن كېسىپ ئۆتىدۇ. قۇملۇقلارنىڭ كۆلىمى چوڭ، ھۆل - يېغىن شىمال، شەرق ۋە جەنۇبىدىن ئوتتۇرا ۋە غەربىي قىسمىغا قاراپ تەدرىجىي كېمەيىپ بارىدۇ، كىلىمات تىپلىرى يېرىم ھالقىسىمان ھالەتتە تارقالغان. ئەڭ ئۇزۇن دەرياسى مۇرېي دەرياسىدۇر. ئېيىر كۆلى دېڭىز يۈزىدىن تۆۋەن تۇرىدۇ. ئاۋسترالىيەنىڭ ئاساسلىق شەھەرلىرى شەرقىي جەنۇبىدىكى دېڭىز بويىغا جايلاشقان. پايتەختى كانبېررا. ئاۋسترالىيە زېمىنىنىڭ 1/3 ى جەنۇبىي تىروپىك سىزىقىنىڭ شىمالىغا جايلاشقان بولۇپ، كىلىماتى تىروپىك بەلباغ كىلىماتىغا ياتىدۇ، قالغان جايلىرىنىڭ كىلىماتى سۈپىت-روپىك ۋە مۆتىدىل بەلباغ كىلىماتىغا تەۋە. كۆپ قىسىم رايونلىرىنىڭ ھۆل - يېغىنى ئاز، يىللىق ئوتتۇرىچە ھۆل - يېغىن مىقدارى 470 مىللىمېتىر بولۇپ، دۇنيا بويىچە ھۆل - يېغىن مىقدارى ئەڭ ئاز چوڭ قۇرۇقلۇق ھېسابلىنىدۇ. ئاھالىسىنىڭ 95% تىن كۆپرەكى ئاق تەنلىكلەر بولۇپ، ئەنگلىيە قاتارلىق ياۋروپادىن كەلگەنلەرنىڭ ئەۋلادلىرى.

لىپىنلىقلار ۋە نې-گىرلارنى ئاساس قىلغان «ئاز سانلىق مىللەتلەر» نوپۇسىنىڭ 2/5 قىسمىدىن كۆپرەكىنى ئىگىلەيدۇ، جۇڭگولۇقلار نوپۇسىنىڭ تەخمىنەن 12% نى ئىگىلەيدۇ، ئۇ ئامېرىكىدىكى چوڭ شەھەرلەرنىڭ ئىچىدە جۇڭگولۇقلارنىڭ ئومۇمىي سانى ئەڭ كۆپ شەھەر ھېسابلىنىدۇ. كۆپ ساندىكى جۇڭگولۇقلار بۇس ۋە بەرودۇۋاي چوڭ كوچىسى ئارىلىقىدا ياشايدۇ، كىشىلەر بۇ رايوننى «جۇڭگو لۇقلار شەھىرى» يەنى خەنزۇلار كوچىسى دەپ ئاتىشىدۇ.

**لوس - ئانژېلىس** لوس - ئانژېلىس

ئامېرىكىنىڭ 3 - چوڭ شەھىرى بولۇپ، ئۇ ئامېرىكىنىڭ غەربىي قىسمىدىكى تىنچ ئوكيان قىرغىقىغا جايلاشقان. شەھەر رايونىنىڭ يەر كۆلىمى 1204.4 كىۋادرات كىلومېتىر كېلىدۇ، تەخمىنەن 3 مىليون 780 مىڭ (2005) نوپۇسى بار. كىلىماتى ئىللىق بولۇپ كىشىگە ياقىدۇ، 1 - ئاينىڭ ئوتتۇرىچە تېمپېراتۇرىسى 13.7، 7 - ئاينىڭ 23.4 بو-لىدۇ. كۆپىنچە ۋاقىتلاردا ھاۋا ئوچۇق بولىدۇ. يىللىق ھۆل - يېغىن مىقدارى ئاران 357 مىللىمېتىرغا يېتىدۇ. لوس - ئانژېلىس ئامېرىكىنىڭ غەربىي دېڭىز قىرغىقىدىكى ئەڭ چوڭ سانائەت شەھىرى ۋە دېڭىز پورتىدۇر. ئۇنىڭ ئاساسلىق سانائىتى ئايروپىلان ياساش ۋە نېفىت سانائىتى بولۇپ، ئامېرىكىدىكى ئىككى چوڭ ئايروپىلان ياساش شىركىتىنىڭ بىرى بولغان لوكھېد شىركىتى شەھەر رايونىنىڭ شىمالىي قىسمىغا جايلاشقان. ئۇ يەنە ئامېرىكىنىڭ قورال - ياراغ سانائىتى مەركىزى. لوس - ئانژېلىس دېڭىز پورتى ئامېرىكىنىڭ تىنچ ئوكيان پورتلىرى ئىچىدىكى ئەڭ چوڭ پورتتۇر. غەربىي شىمال

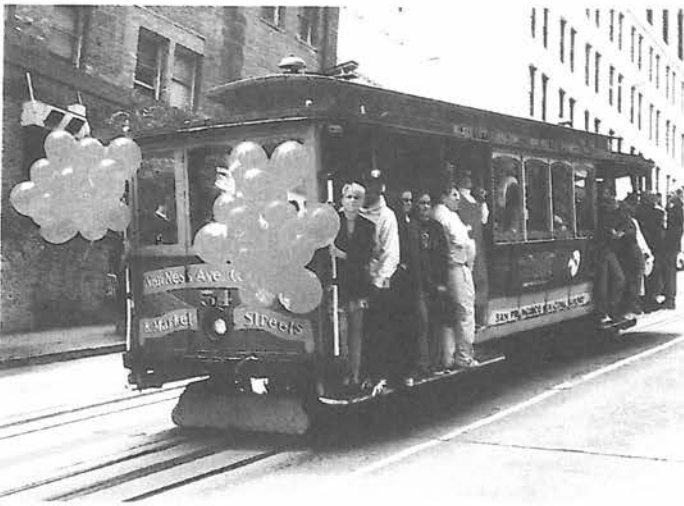

سان فىرانسىسكو شەھەر رايونىدىكى ترامۋاي.

قىلغان بولۇپ، ئۇ تىنچ ئوكيان قىرغىقىدىكى ئاكسىيە بازىرى ۋە ئامېرىكا بويىچە ئەڭ چوڭ بانكا - ئامېرىكا قىتئەسى بانكىسىنىڭ باش ئىشتابى تۇرۇشلۇق جايدۇر. بۇ شەھەرنىڭ ساياھەتچىلىكى ناھايىتى روناق تاپقان.

سان فىرانسىسكو ئامېرىكىنىڭ تىنچ ئوكيان قىرغىقىدىكى ياخشى پورت بولۇپ، ئامېرىكىنىڭ تىنچ ئوكيان رايونى ۋە ئالياسكا ئىشتاتى بىلەن ئالاقىلىشىدىغان ئەڭ چوڭ پورتىدۇر. 1914 - يىلى پاناما قانىلىدا قاتناش باشلانغاندىن كېيىن، بۇ پورت تېخىمۇ مۇھىم ئورۇنغا ئايلانغان. يۈتكۈل شەھەرنىڭ تاشيول تورى زىچ بولۇپ، دېڭىز قولتۇقىنى توغرىسىغا ئاتلاپ تۇرىدىغان ئالتۇن ئىشك چوڭ كۆۋرۈكى ۋە سان فىرانسىسكو - ئاڭكولاند دېڭىز قولتۇقى چوڭ كۆۋرۈكى سېلىنغان ھەمدە دېڭىز ئاستى تۈنېلى بار.

ھەريەر - ھەريەردىن كەلگەنلەر بىللە ياشاش سان فىرانسىسكونىڭ بىر چوڭ ئالاھىدىلىكىدۇر. ئەينى يىللاردا ئالتۇن قازغۇچىلار دۇنيانىڭ ھەرقايسى جايلىرىدىن كەلگەنلىكتىن، سان فىرانسىسكو شەھەر قۇرۇلغان دەسلەپكى ۋاقىتلاردا كۆپ مىللەت ئارىلاش ئولتۇراقلىشىشتەك ئالاھىدىلىككە ئىگە بولغان. تەخمىنەن 780 مىڭ (2000) نوپۇسى بار. جۇڭگولۇقلار، مېكسىكىلىقلار، فە-



ئاۋسترالىيەنىڭ غەربىي قىسمىدىكى ئايبېرس تېشى.

نى ئاساس قىلىدۇ. بۇلاردىن باشقا، يەنە ئاز ساندىكى يەرلىك ئاھالىلەر ۋە جۇڭگو كۆچمەنلىرى بار. ئاھالىنىڭ كۆپىنچىسى خىرىستىيان دىنىغا ئېتىقاد قىلىدۇ، ئىنگىلىز تىلى ھۆكۈمەت تىلى قىلىنىدۇ.

ئاۋسترالىيە جەنۇبىي يېرىم شارىدىكى تەرەققىي قىلغان دۆلەت. ئېنېرگىيە ۋە كان بايلىقى مول بولۇپ، دۇنيا بويىچە ئەڭ كۆپ كۆمۈر ئېكسپورت قىلىدىغان ۋە ئاساسلىق ئوران، تۆمۈر رۇدىسى ئېكسپورت قىلىدىغان دۆلەت. شۇڭا ئۇ «كان ما-شىنىسىغا ئولتۇرغان دۆلەت» دەپ تەرىپلىنىدۇ. ئاۋسترالىيە دۇنيادىكى مۇھىم دېھقانچىلىق ۋە چارۋىچىلىق دۆلىتى، شۇنداقلا دۇنيادىكى ئاساسلىق ئاشلىق ئېكسپورت قىلىدىغان دۆلەتتۇر.

ئۇزاق زامانلار ئىلگىرى ئاۋسترالىيە چوڭ قۇرۇقلۇقى باشقا چوڭ قۇرۇقلۇقلاردىن ئايرىلىپ كەتكەنلىكتىن، خالتىلىق ھايۋانلارنىڭ بۆشۈكىگە ئايلانغان. كېنگۈرۈ، كوئولا، ئۆردەكتۈمۈشۈق قاتارلىق ھايۋانلارنىڭ جەننىتىگە ئايلانغان. ئاۋسترالىيەنىڭ ئاپتېپى، دېڭىز ساھىلى، ئادىمى شالاڭ بېپايان ئىچكى قۇرۇقلۇقى، يامغۇرلۇق ئورمانلىرى، چوڭ توسما خادا تاشلىرى، باشقا جايدا يوق ھايۋانات ۋە ئۆسۈملۈكلەر، كىۋېنسلاند ئالتۇن قىرغىقى، كىشىنى مەپتۇن قىلىدىغان شەھەر-لىرى ۋە دوستانە كۆپ مەنبەلىك

جەمئىيىتى، شۇنىڭدەك قىزغىن ۋە راھەت مۇھىتى كىشىنى ئۆزىگە جەلپ قىلىپ تۇرىدۇ. ساياھەتچىلىك ئاۋسترالىيەنىڭ ئەڭ چوڭ، ئەڭ تېز تەرەققىي قىلىۋاتقان كەسىپلىرىنىڭ بىرى ھېسابلىنىدۇ.

**يېڭى زېلاندىيە** يېڭى زېلاندىيە ئوكيانىيەدىكى ئارال دۆلەت بولۇپ، تىنچ ئوكياننىڭ غەربىي جەنۇب قىسمىغا، ئانتاركىتىكا بىلەن ئېكۋاتورنىڭ ئارىلىقىغا جايلاشقان. ئۇ جەنۇبىي ئارال، شىمالىي ئارال ۋە بەزى كىچىك ئاراللاردىن تەشكىل تاپقان. يەر كۆلىمى 270 مىڭ كىۋادرات كىلومېتىر كېلىدۇ. يېڭى زېلاندىيەدە تاغلار كۆپ، تۈزلەڭلىكلەر تار ھەم كىچىك، تاغ تىزمىلىرى ۋە ئىدىر-لىقلار پۈتكۈل دۆلەت زېمىنى كۆلىمىنىڭ تەخمىنەن 2/4 نى ئىگىلەيدۇ. شىمالىي ئارالدا يانار تاغلار ۋە ئارشاڭلار كۆپ. جەنۇبىي ئارالدا مۇزلۇقلار ۋە كۆللەر كۆپ. شىمالىي ئارالدىكى ئەڭ ئېگىز چوققا رۇئاپېخۇ يانار تېغىنىڭ ئېگىزلىكى 2797 مېتىر كېلىدۇ، يانار تاغ ئۈستىدە يېڭى زېلاندىيە بويىچە ئەڭ چوڭ كۆل — تاۋپو كۆلى بار. جەنۇبىي ئارالدىكى كۆك چوققىسىنىڭ ئېگىزلىكى 3764 مېتىر بولۇپ، بۇ يېڭى زېلاندىيە بويىچە ئەڭ ئېگىز چوققا ھېسابلىنىدۇ. مۇتلەق كۆپ قىسىمىنىڭ كىلىماتى مۆتىدىل بەلباغ دېڭىز ئوكيان كىلىماتىغا ياتىدۇ، بىر يىلنىڭ تۆت پەسلىدە كىلىماتى ئىلىق، ئاپتېپى يېتەرلىك، يامغۇر مول بولىدۇ. سۇ كۈچى بايلىقى مول بولۇپ، پۈتۈن مەملىكەتنىڭ ئېلېكتر كۈچى سۇ كۈچى ئارقىلىق توك چىقىرىش بىلەن شامال ئېنېرگىيەسى ئارقىلىق توك چىقىرىشنى ئا-

ساس قىلىدۇ. يېڭى زېلاندىيەنىڭ ھازىر تەخمىنەن 4 مىليون 170 مىڭ (2006) نوپۇسى بار بولۇپ، ياۋروپا كۆچمەنلىرىنىڭ ئەۋلادلىرى ئاساسىي سالماقنى ئىگىلەيدۇ. ئاھالىسى ئاساسەن لىقى خىرىستىيان پروتېستانت دىنىغا ۋە كاتولىك دىنىغا ئېتىقاد قىلىدۇ. ئىنگىلىز تىلى ئومۇميۈزلۈك قوللىنىلىدۇ، مائۇرلار مائۇرى تىلىدا سۆزلىشىدۇ. پايتەختى ۋېللىنگتون يەر شارى بويىچە ئەڭ جەنۇبتىكى پايتەخت ھېسابلىنىدۇ.

يېڭى زېلاندىيە ئىقتىسادى تەرەققىي قىلغان دۆلەت بولۇپ، دېھقانچىلىق بىلەن چارۋىچىلىقنى ئاساس قىلىدۇ، دېھقانچىلىق، چارۋىچىلىق مەھسۇلاتلىرىنىڭ ئېكسپورت مىقدارى ئومۇمىي ئېكسپورت مىقدارىنىڭ %50 نى ئىگىلەيدۇ. قوي گۆشى ۋە سۈت مەھسۇلاتلىرىنىڭ ئېكسپورت مىقدارى دۇنيا بويىچە بىرىنچى ئورۇندا تۇرىدۇ، قوي يۇڭى ئېكسپورت مىقدارى دۇنيا بويىچە 2 - ئورۇندا تۇرىدۇ.

**بىرازىلىيە** ھەر يىلى 2 - ئايدا يەر شارى بويىچە كۆلىمى ئەڭ چوڭ بولغان شادلىق بايرىمى — بىرازىلىيە رىيودې ژانىيرو شادلىق بايرىمى رەسمىي باشلىنىدۇ. پارلاق قۇياش نۇرى، رەڭگارەڭ كىيىم - كېچەك-لەر، شوخ سامبا ئۇسسۇلى ۋە پۈتكۈل ئەر - ئايال، قېرى - ياشنىڭ تولۇق تاشقان شاد - خۇراملىقى بىر قويۇق مىللىي ئۆرپ - ئادەت كارتىنىسىنى ھاسىل قىلىدۇ. بۇ چاغدا پۈتۈن دۇنيا كۆز نۇرىنى بىرازىلىيەگە تىكىدۇ. بىرازىلىيە لاتىن ئامېرىكىسىدىكى يەر كۆلىمى ئەڭ چوڭ، نوپۇسى ئەڭ كۆپ، ئىقتىسادى ئەڭ تەرەققىي قىلغان دۆلەت بولۇپ، جەنۇبىي ئامېرىكا قىتئەسىنىڭ شەرقىي قىسمىغا جايلاشقان، يەر كۆلىمى تەخمىنەن 8 مىليون 510 مىڭ كىۋادرات كىلومېتىر بولۇپ، دۇنيا بويىچە 5 - ئورۇندا تۇرىدۇ، 187 مىليون (2006)



نوپۇسى بار، پورتۇگال تىلى ھۆكۈمەت تىلى قىلىنىدۇ، ئىنگلىز تىلىمۇ قوللىنىلىدۇ. ئاق تەنلىكلەر %54.24 نى، شالغۇتلار (ئارىلاش ئىرقىتىكلەر) %38.85 نى ئىگىلەيدۇ، قالغانلىرى نېگىرلار بىلەن ئىندىيانلاردىن ئىبارەت. ئاھالىسى كاتولىك دىنىغا ئېتىقاد قىلىدۇ، پايتەختى بىرازىلىيە.

بىرازىلىيەنىڭ يەر شەكلى بىر قەدەر تەكشى بولۇپ، شىمالىي قىسىمغا گىنۇيانا ئېگىزلىكى، ئوتتۇرا، شەرق ۋە جەنۇب قىسىملىرىغا بىرازىلىيە ئېگىزلىكى، ئىككى ئېگىزلىكنىڭ ئارىلىقىغا ئامازون تۈزلەڭلىكى جايلاشقان. بەزىلەر «خۇدا بىرازىلىيەلىك» دەيدۇ، بۇنىڭ خۇدا بىرازىلىيەگە بەك ئامراق، ئۇنىڭغا بەك ئەۋزەل بايلىقلارنى ئانا قىلغان دېگەن مەنىسى بار. تۆمۈر رۇدىسى، ئۇران رۇدىسى، ئاليۇمىن توپىسى ۋە مانگان رۇدىسى قاتارلىقلارنىڭ زاپىسى دۇنيا بويىچە ئالدىنقى قاتاردا تۇرىدۇ. بۇلاردىن باشقا، يەنە مولراق بولغان خىروم كانى، نېكىل كانى، ئالتۇن كانى ۋە تاشپاختا كانلىرى بار. كىلىماتى تىروپىك بەلباغ يامغۇرلۇق ئورمان ۋە ئوتلاق كىلىماتىغا ياتىدۇ. سۇ ۋە ئىسسىقلىق يېتەرلىك. ئورمان كۆلىمى دۇنيا بويىچە 2 - ئورۇندا تۇرىدۇ. سۇ ۋە سۇ كۈچى بايلىقى مول بولۇپ، سۇ ئېلېكتىر ئىستانسىلىرىنىڭ توكى پۈتۈن مەبلەكەت توك مىقدارىنىڭ %86.5 نى ئىگىلەيدۇ. تېرىغىلى بولىدىغان يەر كۆلىمى تەخمىنەن 400 مىليون گېكتار، چارۋىچىلىق مەيدانلىرىنىڭ كۆلىمى 200 مىليون گېكتار كېلىدۇ.

بىرازىلىيەنىڭ ئىقتىسادىي ئەمەلىي كۈچى لاتىن ئامېرىكىسى بويىچە بىرىنچى ئورۇندا تۇرىدۇ، ئۇ دۇنيادىكى 10 چوڭ ئىقتىسادىي ئەمەلىي گەۋدىنىڭ بىرى. مۇلازىمەت، سانائەت، دېھقانچىلىق - چارۋىچىلىق كەسىپلىرى خەلق ئىگىلىكىنىڭ تۈۋرۈكلۈك كەسىپلىرىدۇر. قەھۋە،

شېكەر قومۇش، ئاپپىلسىن، دادۇر (كانىماش)، كۆممىقوناق مەھسۇلاتى دۇنيا بويىچە ئالدىنقى قاتاردا تۇرىدۇ.

**ئارگېنتىنا** ئارگېنتىنا دېگەن سۆز لاتىن تىلىدىن كەلگەن بولۇپ، «كۈمۈش» دېگەن مەنىنى بىلدۈرىدۇ، ئۇنىڭ يەنە «پۇل»، «بايلىق» دېگەن مەنىلىرىمۇ بار.



ئارگېنتىنا پارلامېنت بىناسى.

ئارگېنتىنا لاتىن ئامېرىكىسى دۆلىتى بولۇپ، جەنۇبىي ئامېرىكا قىتئەسىنىڭ شەرقىي جەنۇبىغا جايلاشقان. شەرقىي تەرىپى ئاتلانتىك ئوكيانغا تۇتىشىدۇ. شىمالىي قىسىمىنىڭ كىلىماتى تىروپىك بەلباغ كىلىماتىغا، ئوتتۇرا قىسىمىنىڭ سۈپىتى رويپىك بەلباغ كىلىماتىغا، جەنۇبىي قىسىمىنىڭ مۆتىدىل بەلباغ كىلىماتىغا مەنسۇپ. يەر كۆلىمى تەخمىنەن 2 مىليون 780 مىڭ كىۋادرات كىلومېتىر بولۇپ، لاتىن ئامېرىكىسى بويىچە بىرازىلىيەدىن قالسىلا، 2 - چوڭ دۆلەت ھېسابلىنىدۇ. پايتەختى بۇئېنوس - ئايرېس. 38 مىليون 600 مىڭ (2005) نوپۇسى بار. شەھەر نوپۇسى %85 نى ئىگىلەيدۇ. ياۋروپا كۆچمەنلىرىنىڭ ئەۋلادلىرى ۋە ئىندىيانلار ئاساسلىق مىللەتلەر بولۇپ، ئۇنىڭ %97 نى ئاق تەنلىكلەر ئىگىلەيدۇ، بۇلارنىڭ كۆپىنچىسى

ئىتالىيە ۋە ئىسپانىيە قان سېتىپ - مىسىدىكىلەرگە تەۋە. شالغۇتلار ئىندىيانلار ۋە باشقا ئىرقىتىكلەر %3 نى ئىگىلەيدۇ، ئىسپان تىلى ھۆكۈمەت تىلى قىلىنىدۇ، ئاھالىسىنىڭ كۆپرەكى رىم كاتولىك دىنىغا ئېتىقاد قىلىدۇ، قالغانلىرى خىرىستىيان پروتېستانت دىنىغا ۋە باشقا دىنلارغا ئېتىقاد قىلىدۇ.

ئارگېنتىنانىڭ يېرى كەڭ، تۇپرىقى مۇنبەت بولۇپ، دېھقانچىلىق ۋە چارۋىچىلىقنى تەرەققىي قىلدۇرۇش شارائىتى بىرقەدەر ياخشى، ئۇ دېھقانچىلىق ۋە چارۋىچىلىق بىرقەدەر تەرەققىي تاپقان دۆلەتلەرنىڭ بىرى ھېسابلىنىدۇ. دېھقانچىلىق ۋە چارۋا مەھسۇلاتلىرىنى ئىشلەپچىقىرىش ۋە ئېكسپورت قىلىشتا دۇنيا بويىچە ئالدىنقى قاتاردا تۇرىدۇ. ئارگېنتىنا دۇنيادىكى ئاساسلىق دانلىق زىرائەت ئىشلەپچىقىرىدىغان ۋە ئېكسپورت قىلىدىغان دۆلەتلەرنىڭ بىرى. ئارگېنتىنانىڭ چارۋىچىلىقى بىرقەدەر تەرەققىي قىلغان بولۇپ، ئۇ دۆلەت يادىكى ئاساسلىق قوي يۇڭى ۋە كالا گۆشىنى ئېكسپورت قىلىدىغان دۆلەتلەرنىڭ بىرى.

**مېكسىكا شەھىرى** مېكسىكا ئۇزاق تارىخقا ئىگە قەدىمىي مەدەنىيەتلىك دۆلەت. دۇنياغا داڭلىق مايا مەدەنىيىتى بىلەن ئازتېك مەدەنىيىتىنى مېكسىكا ئىندىيانلىرى ياراتقان، ئۇنىڭ پايتەختى مېكسىكا شەھىرىنىڭ «ئىلاھلار پايتەختى» دېگەن كاتتا نامى بار.

مېكسىكا شەھىرى مېكسىكىنىڭ ئوتتۇرا جەنۇبىي قىسمىدىكى ئېگىزلىكنىڭ جىلغىسىغا جايلاشقان، دېڭىز يۈزىدىن ئېگىزلىكى 2259 مېتىر كېلىدۇ. دۇنيا بويىچە ئەڭ چوڭ شەھەر دېگەن نامى بار بولۇپ، يەر كۆلىمى 1499 كىۋادرات كىلومېتىر

كېلىدۇ، 22 مىليون (2005) نوپۇ -  
سى بار.  
مېكسىكا شەھىرىنىڭ قەدىمىي -  
لىكىنى ئىندىيانلار دەۋرىدىن سۇ -  
رۇشتە قىلىشقا بولىدۇ. ئۇنىڭ تەكتى  
1325 - يىلى قۇرۇلغان تېنوتتلان  
شەھىرى بولۇپ، ئۇنى سالغان ئاز -  
تېكلار بۇ يەردە پارلاق مەدەنىيەت  
ياراتقان. 1521 - يىلى ئىسپانلار بې -  
سىپ كىرگەندىن كېيىن، نۇرغۇن  
ياۋروپاچە ئوردىدا - ساراي، چېركاۋ،  
مۇناستىر قاتارلىق قۇرۇلۇشلارنى

سالغان. 1821 - يىلى مېكسىكا  
مۇستەقىل بولغاندىن كېيىن، بۇ  
شەھەر پايتەخت قىلىنغان. ئۇ ھەم  
قويۇق مىللىي مەدەنىيەت تۈسىنى  
ساقلاپ قالغان، ھەم ئاجايىپ ھەشە -  
مەتلىك زامانىۋى شەھەردۇر.  
مېكسىكا شەھىرى مېكسىكىنىڭ  
ئەڭ چوڭ ئىقتىسادىي مەركىزى،  
قاتناش تۈگۈنى، مەدەنىيەت مەركىزى -  
زى، شۇنداقلا دۇنياۋى دەرىجىلىك  
ساياھەت شەھىرىدۇر. مېكسىكا شە -  
ھىرىنى تاغلار ئوراپ تۇرىدۇ، كىلى -

ماتى مۆتىدىل، تۆت پەسلى باھاردەك  
ئىللىق، چوڭ - كىچىك گۈللەر پۈت -  
كۈل شەھەرنىڭ ھەرقايسى جايلىرىنى  
بېزەپ، شەھەر مەنزىرىسىنى ئىنتا -  
يىن گۈزەللەشتۈرۈپ تۇرىدۇ. شەرقىي  
شىمال شەھەر ئەتراپى رايونىدا دۇنيا -  
غا مەشھۇر مايا مەدەنىيىتىنىڭ خارا -  
بىسى، قۇياش ئېھرامى ۋە ئاي ئېھرا -  
مى ئۇسلۇبىدىكى پەلەمپەيسىمان ئى -  
بادەتخانىلار بار، بۇلار ھەركۈنى مىڭ -  
لىغان - ئونمىڭلىغان ساياھەتچىلەر -  
نى ئۆزىگە جەلپ قىلىپ تۇرىدۇ.



图书在版编目(CIP)数据

中国中学生百科全书.天文、地理：.维吾尔文/《中国中学生百科全书》编委会编；阿布都肉苏力·尼亚孜译.——北京：民族出版社，2012.2

(托起明天的太阳.民族文版青少年素质教育译丛)

ISBN 978-7-105-12041-3

I. ①中… II. ①中…②阿… III. ①天文学—青年读物—维吾尔语(中国少数民族语言) ②天文学—少年读物—维吾尔语(中国少数民族语言) ③地理学—青年读物—维吾尔语(中国少数民族语言) ④地理学—少年读物—维吾尔语(中国少数民族语言) IV. ①Z228.2②P1-49③K9-49

本书根据中国大百科全书出版社 2009 年 5 月第一版 2010 年 3 月第二次印刷版本翻译出版。

مەزكۇر كىتاب جۇڭگو قامۇس نەشرىياتى 2009-يىلى 5-ئاي 1-نەشرى، 2010-يىلى 3-ئاي 2-باسمىسىغا ئاساسەن تەرجىمە ۋە نەشر قىلىندى

中国版本图书馆 CIP 数据核字 (2012) 第 019296 号

جۇڭگو ئوتتۇرا مەكتەپ ئوقۇغۇچىلىرى  
قامۇسى  
ئاسترونومىيە جۇغراپىيە



中国中学生百科全书  
天文 地理

|  |                        |
|--|------------------------|
| تەرجىمان : ئابدۇرۇسۇل نىياز                                | 翻译 : 阿布都肉苏力·尼亚孜        |
| مەسئۇل مۇھەررىر : ئابلىمىت بارى                            | 责任编辑 : 阿布力米提·巴日        |
| مەسئۇل كوررېكتور : ۋۇ ياۋ                                  | 责任校对 :                 |
| موقاۋىچى : نەشر قىلغۇچى                                    | 封面设计 : 吾要              |
| مىللەتلەر نەشرىياتى : ئادىرىسى                             | 出版社 : 民族出版社            |
| بېيجىڭ شەھىرى خېيىڭلى شىمالى كوچا 14-قورۇ                  | 地址 : 北京市和平里北街 14 号     |
| پوچتا نومۇرى : 100013                                      | 邮编 : 100013            |
| تېلېفون : 010-64290863                                     | 电话 : 010-64290862      |
| بېيجىڭ مىللەتلەر باسما چەكلىك مەسئۇلىيەت شىركىتى : باسقۇچى | 印刷 : 北京民族印务有限责任公司      |
| 2012-يىلى 4-ئاي 1-نەشرى                                    | 版次 : 2012 年 4 月第一版     |
| 2012-يىلى 4-ئاي 1-باسمىسى                                  | 2012 年 4 月第一次印刷        |
| ئۆلچىمى : 1194×889 م م، 16 كەسلىم                          | 开本 : 889mm×1194mm 1/16 |
| باسما تاۋىقى : 14.25                                       | 印张 : 14.25             |
| سانى : 0001-3000   | 印数 : 0001-3000         |
| باھاسى : 35.00 يۈەن  | 定价 : 35.00 元           |

ISBN 978-7-105-12041-3/K.2099 (维 93)

