مەجبۇرىيەت مائارىپى دەرس ئۆلچىمى تەجرىبە دەرسلىكى

تىل ـ ئەدەبىيات

3 ـ يىللىقلار ئۈچۈن 1 ـ قىسىم

(«قوش تىل» سىنىپلىرى ئۈچۈن)

شىنجاڭ مائارىپ نەشرىياتى

www.uyghurkitap.com

باش تۈزگۈچى: ۋاھىتجان ئوسمان
مۇئاۋىن باش تۈزگۈچى: ئۆمەرجان توختى
تۈزگۈچىلەر: ماھىبەدەر مەھمۇد، زامانىدىن پاكزات، مېھراي مىجىتهاجى، شەمسىيە يۈسۈپ، باتۇر دۆلەت قورىغار
مۇھەررىرى: ۋاھىتجان ئوسمان
مەسئۇل مۇھەررىرى: يالقۇن روزى
مەسئۇل كوررېكتورى: ئابدۇرېھىم ئابلىمىت
رەسسام ۋە گۈزەل
سەنئەت مۇھەررىرى: ئابدۇراخمان ئابلىز

义务教育课程标准实验教科书

语 文

三年级 上册

（供双语班使用）

经新疆维吾尔自治区中小学教材审定委员会 2009 年审查通过

（维吾尔文）

*

شىنجاڭ مائارىپ نەشرىياتى تۈزدى ۋە نەشر قىلدى
http://www.xjjycbs.com
شىنجاڭ شىنخۇا كىتابخانىسى تارقاتتى
مايتاغ تيەنلىرېن باسما چەكلىك شىركىتى باستى
شىنجاڭ مائارىپ نەشرىياتى كومپيۇتېر مەركىزى تىزدى

*

فورماتى: 1240 × 890، 32 / 1؛ باسما تاۋىقى: 5.375
2009 ـ يىلى 6 ـ ئاي 1 ـ نەشرى
2014 ـ يىلى 6 ـ ئاي 6 ـ بېسىلىشى

ISBN 978 — 7 — 5370 — 7496 — 4

باھاسى: 6.75 يۈەن

نەشر ھوقۇقى بىزدە، باشقىلارنىڭ كۆپەيتىپ بېسىشىغا بولمايدۇ.
بېسىش - تۈپلەش سۈپىتىدە مەسىلە كۆرۈلسە ئالماشتۇرۇپ بېرىلىدۇ.

ئادرېس: ئۈرۈمچى شەھىرى غالىبىيەت يولى 187 ـ نومۇر
پوچتا نومۇرى: 830049؛ تېلېفون نومۇرى: (0991) 2863761, 2870654

كىرىش سۆز

قولىڭىزدىكى «تىل ـ ئەدەبىيات» دەرسلىكى شىنجاڭ ئۇيغۇر ئاپتونوم رايونلۇق مائارىپ نازارىتى بېكىتكەن مەجبۇرىيەت مائارىپى «قوش تىل» سىنىپلىرىنىڭ «ئانا تىل ـ ئەدەبىيات دەرس ئۆلچىمى»گە ئاساسەن، ئاپتونوم رايونلۇق مائارىپ نازارىتىنىڭ ئورۇنلاشتۇرۇشى ۋە يېتەكچىلىكىدە تۈزۈلدى.

بۇ دەرسلىك دۆلەتنىڭ دەرس ئۆلچىمى ئاساس قىلىنىپ، «قوش تىل» ئوقۇتۇشىنىڭ ئېھتىياجى نەزەرگە ئېلىنىپ، ئانا تىلنى پۇختا ئىگىلەش، مىللىي ئەدەبىيات نەمۇنىلىرى بىلەن تونۇشۇش مەقسەت قىلىنىپ تۈزۈلدى. تۈزۈشتە بىلىم ۋە قابىلىيەت، جەريان ۋە ئۇسۇل، ھېسسىيات، پوزىتسىيە ۋە قىممەت قارىشىدىن ئىبارەت ئۈچ جەھەتتىن تەربىيىلەش نىشانىنى ئەمەلگە ئاشۇرۇشقا، مەزمۇن جەھەتتىن تۇرمۇشتا قوللىنىش ۋە ئوقۇغۇچىلارنىڭ تۇرمۇشىغا يېقىنلاشتۇرۇشقا دىققەت قىلىندى؛ ئوقۇغۇچىلارنىڭ مۇستەقىل ئۆگىنىش، ھەمكارلىشىپ ئۆگىنىش، ئىزدىنىپ ئۆگىنىش شەكلىنى ئۆگىنىۋېلىشىغا كۆڭۈل بۆلۈنۈپ، ھەربىر ئوقۇغۇچىنى ئۆز ئالاھىدىلىكى بويىچە ئەتراپلىق تەرەققىي قىلدۇرۇش ۋە ئۇلارنىڭ ئۆزىگە خاس ئۆگىنىش تەلپىنى قاندۇرۇشقا، دەرس ئىسلاھاتى ئىدىيىسىنى گەۋدىلەندۈرۈپ، ئەمەلىيەت بىلەن نەزەرىيىنى زىچ بىرلەشتۈرۈشكە ئەھمىيەت بېرىلدى.

مەشھۇر پېداگوگ سوخوملىنسكىي «ھەقىقىي مائارىپ ئوقۇغۇچىلارغا ئۆز ـ ئۆزىنى تەربىيىلەش يولىنى ئېچىپ بېرىدىغان مائارىپتۇر» دېگەنىدى. ئوقۇغۇچىلار تىل ـ ئەدەبىياتنى ئۆگەنگەندە

ئۇيغۇر كىتاب تور بېكىتى
www.uyghurkitap.com

تەشەببۇسكار بولۇش، ئۆز كۈچىگە تايىنىش، ئۆزى ئىزدىنىپ بايقاپ ئۆگىنىش ئەڭ ياخشى ئۆگىنىش ئۇسۇلىدۇر. مۇشۇنداق بولغاندىلا ئوقۇغۇچىلار تىل - ئەدەبىيات زېمىنىدا ئەركىن پەرۋاز قىلالايدۇ. ئۇيغۇر تىلى باي ھەم ئىپادىلەش كۈچى كۈچلۈك مۇكەممەل تىل، ئۇيغۇر ئەدەبىياتى ئۇزاق تارىخقا، رەڭگارەڭ مەزمۇنغا ۋە خىلمۇخىل شەكىلگە ئىگە ئەدەبىياتتۇر. مانا مۇشۇنداق بىپايان تىل - ئەدەبىيات زېمىنى ئوقۇغۇچىلارنىڭ ئەركىن پەرۋاز قىلىشىنى كۈتۈپ تۇرماقتا. چۈنكى، ئۇلار بۇ سۆيۈملۈك تىل - ئەدەبىياتنىڭ ھەقلىق ۋارىسلىرىدۇر.

«ئانا تىل - ئەدەبىيات دەرس ئۆلچىمى» دە «تىل - ئەدەبىيات دەرسىنىڭ كۆپ ياقلىمىلىق ئىقتىدارى ۋە ئاساس سېلىش ئىقتىدارى ئۇنىڭ توققۇز يىللىق مەجبۇرىيەت مائارىپى باسقۇچىدىكى مۇھىم ئورنىنى بەلگىلىگەن»، شۇڭا «تىل - ئەدەبىيات دەرسى بارلىق ئوقۇغۇچىلارغا يۈزلەندۈرۈلۈپ، ئۇلار تىل - ئەدەبىيات جەھەتتە ئاساسىي ساپاغا ئىگە قىلىنىشى لازىم. تىل - ئەدەبىيات دەرسى ئوقۇغۇچىلاردا ئۆز مىللىتىنىڭ تىل - ئەدەبىياتىنى قىزغىن سۆيۈش ئىدىيىۋى ھېسسىياتىنى يېتىلدۈرۈشى، ئوقۇغۇچىلارنىڭ ئۇنى توغرا چۈشىنىشىگە ۋە قوللىنىشىغا يېتەكچىلىك قىلىپ، تىل جۇغلانمىسىنى بېيىتىپ، تىل تۇيغۇسىنى ئاشۇرۇپ، تەپەككۇرىنى تەرەققىي قىلدۇرۇپ، ئۇلارنى ئېھتىياجلىق بولغان ئەمەلىي يېزىش قابىلىيىتى، ئوقۇش قابىلىيىتى، يېزىقچىلىق قابىلىيىتى ۋە ئاغزاكى ئالاقە قابىلىيىتىگە ئىگە قىلىشى لازىم» دەپ كۆرسىتىلگەن. تۈزۈش جەريانىدا بۇ تەلەپكە باشتىن - ئاخىر ئەھمىيەت بېرىلدى.

بۇ بىر يۈرۈش دەرسلىكنى تۈزۈشكە شىنجاڭ پېداگوگىكا ئۇنىۋېرسىتېتى، ئۈرۈمچى كەسپىي ئۇنىۋېرسىتېتى، شىنجاڭ باللار پېداگوگىكا مەكتىپى، ئاپتونوم رايونلۇق مائارىپ ئىلمىي تەتقىقات

ئورنى، ئۈرۈمچى شەھەرلىك مائارىپ تەتقىقات مەركىزى، قاراماي شەھەرلىك مائارىپ تەتقىقات ئورنى، ئۈرۈمچى شەھەر سايباغ رايونلۇق ئوقۇتۇش تەتقىقات ئىشخانىسى، ئۈرۈمچى شەھەرلىك 29 ـ ئوتتۇرا مەكتەپ، ئۈرۈمچى شەھەرلىك 20 ـ باشلانغۇچ مەكتەپ، غۇلجا شەھەرلىك 7 ـ ئوتتۇرا مەكتەپ، ئاۋات ناھىيىلىك مائارىپ ئىدارىسى قاتارلىق ئورۇنلار مول ئوقۇتۇش تەجرىبىسىگە ئىگە مۇتەخەسسىس، ئوقۇتقۇچى ۋە تەتقىقاتچىلارنى ئەۋەتىپ، دەرسلىك تۈزۈش خىزمىتىمىزنى زور كۈچ بىلەن قوللاپ ـ قۇۋۋەتلىدى.

دەرسلىكنى تەكشۈرۈپ بېكىتىشكە شىنجاڭ مائارىپ نەشرىياتىدىن ئەخەت سالى، ئۈرۈمچى شەھەرلىك 5 ـ باشلانغۇچ مەكتەپتىن روشەنگۈل مالىك، ئۈرۈمچى شەھەرلىك 16 ـ باشلانغۇچ مەكتەپتىن رەيھانگۈل ھاشىم، ئۈرۈمچى شەھەرلىك 19 ـ باشلانغۇچ مەكتەپتىن قەلبىنۇر ھامۇت، ئۈرۈمچى شەھەرلىك 20 ـ باشلانغۇچ مەكتەپتىن پاتىگۈل ئابلىمىت، ئۈرۈمچى شەھەرلىك 47 ـ باشلانغۇچ مەكتەپتىن مەلىكە توختى، كورلا شەھەرلىك ئوقۇتۇش تەتقىقات ئىشخانىسىدىن پاتىگۈل ئابلىز قاتارلىق يولداشلار قاتناشتى. بىز بۇ بىر يۈرۈش دەرسلىكنىڭ نەشر قىلىنىشىغا قىزغىن ياردەمدە بولغان ئورۇن ۋە شەخسلەرگە چىن قەلبىمىزدىن رەھمەت ئېيتىمىز.

2009 ـ يىل ماي

ئۇيغۇر كىتاب تور بېكىتى
www.uyghurkitap.com

مۇندەرىجە

بىرىنچى بۆلەك

پەم - پاراسەت

1. ئەقىللىق بالا 2
*2. تۆگە ئىزدەش 7
3. نەسىردىن ئەپەندى لەتىپىلىرى 10
*4. پەملىك رەسسام 13
ئۇيغۇر تىلى مۇنبىرى 17
مەشىق باغچىسى 20

ئىككىنچى بۆلەك

تەبىئەت سۈرەتلىرى

5. كۈز قىزنىڭ شادلىقى 25
*6. رەسسام تەبىئەت 31
7. قارلەيلىسى 33
*8. كۈز يامغۇرى 37
ئۇيغۇر تىلى مۇنبىرى 39
مەشىق باغچىسى 42

ئۈچىنچى بۆلەك

ئەجدادلار مىراسى

9. كىچىك رىياسەتچى 51
*10. ياز قوشاقلىرى 58
11. ئامانىسا 61
*12. ئۇلۇغبەگ ھەققىدە ھېكايە 67
ئۇيغۇر تىلى مۇنبىرى 72
مەشىق باغچىسى 75

تۆتىنچى بۆلەك

كۆزىتىش ۋە بايقاش

13. كۆزىتىش خاتىرىسى 80
*14. سازاڭنىڭ سىرى 88
15. ئالما ئىچىدىكى يۇلتۇز 91
*16. قىزىل چۈمۈلە 95
ئۇيغۇر تىلى مۇنبىرى 98
مەشىق باغچىسى 102

ئۇيغۇر كىتاب تور بېكىتى www.uyghurkitap.com

بەشىنچى بۆلەك

ۋەتەن مۇھەببىتى

17. يامغۇردا قالغان ئانا 109
*18 گۈزەل تەڭرىتاغ 114
19. موماملىنىڭ بۇلۇتى 117
*20. كۆچكۆچ قوشىقى 122
ئۇيغۇر تىلى مۇنبىرى 124
مەشىق باغچىسى 126

قىرائەتخانا

1. تېيىنىنىڭ كۈندىلىك خاتىرىسى 133
2. دەرياغا تاش تاشلىدىم 136
3. پوچتا ماركىسى ھەققىدە ھېكايە 138
4. شۆھرەتپەرەس قاغا 140
5. مۈشۈكنىڭ تېلېۋىزور كۆرۈشى 142

سۆزلەرگە ئىزاھات 145

بىرىنچى بۆلەك

پەم - پاراسەت

بىز تۇرمۇشتا ھەر خىل مەسىلىلەرگە يولۇقۇپ تۇرىمىز. مەسىلىلەرگە بولغان قارىشىمىز ۋە ئۇنى ھەل قىلىش ئۇسۇلىمىز ئوخشاش بولمىغانلىقتىن، كۆپ ھاللاردا نەتىجىسىمۇ ئوخشاش بولمايدۇ. بۇ بۆلەكتىكى تېكىستلەردە جانلىق، قىزىقارلىق ھېكايىلەر بايان قىلىنغان. ئۇلار بىزگە مەسىلىلەرگە قانداق قاراش ۋە ئۇ ھەقتە قانداق ئويلاشنى ئېيتىپ بېرىدۇ. قېنى، بىز كۆپرەك ئوقۇپ، كۆپرەك ئويلىنىپ باقايلى.

1 ئەقىللىق بالا

بۇرۇنىسىدا، ئىنتايىن ئاچ كۆز، ھىيلىگەر بىر باي ئۆتكەنىكەن. ئۇ يېرىنى دېھقانلارغا ئىجارىگە بېرىپ، تۈرلۈك ھىيلە ـ مىكىرلەر بىلەن ھوسۇلنىڭ ھەممىسىنى دېگۈدەك ئۆزىنىڭ قىلىۋالىدىكەن.

بىر يىلى، بىر نامرات دېھقان بۇ باي بىلەن ئىجارە توختىمى تۈزگىلى بارماقچى بوپتۇ. بىراق، ئۇن ياشلىق ئوغلى: «دادا، بۇ ئىشقا مەن بارايچۇ!» دەپ تۇرۇۋاپتۇ. دېھقان ماقۇل بوپتۇ.

بالا باينىڭ ئۆيىگە بېرىپ، كېلىش مەقسىتىنى ئېيتقاندىن كېيىن:

— سىلى بۇ يىل تېرىلىدىغان زىرائەتنىڭ قايسى

قىسمىنى ئالىدىلا؟ ــ دەپ سوراپتۇ.

«دادىسى هاماقەتنىڭ مۇشتەك شۇمنى ئەۋەتكىنىد-
نى قاراڭلار، ــ دەپ كۈلۈپتۇ باي ئىچىدە، ــ تازا
شىلىۋالىدىغان بولدۇم-دە!»

ــ ئاستى قىسمىنى، ــ دەپتۇ باي توختامغا قول
قويۇپ.

بالا قايتىپ كېلىپ، ئائىلىسىدىكىلەرگە بۇغداي
تېرىشقا مەسلىهەت بېرىپتۇ.

بۇغداي پىشقاندا، باي ئىجارە يىغىشقا كەپتۇ. دېه-
قان بۇغدايلىرىنىڭ باشقىنى ئۈزۈۋېلىپ، غوللىرى-
نى بايغا قالدۇرۇپتۇ. باي غەزەپلەنگەن هالدا هەيۋە
قىلغانىكەن، ئەقىللىق بالا توختامنى چىقىرىپ
كۆرسىتىپتۇ. باي غىڭ قىلالماي قاپتۇ.

ئىككىنچى يىلى بالا يەنە توختام تۈزگىلى بېرىپ-
تۇ. «بۇ قېتىم ئەدىپىڭنى راسا بەرمەيدىغان بولسام»
دەپ ئويلاپتۇ باي ۋە:

ــ بۇ يىل زىرائەتنىڭ ئۈستى قىسمىنىمۇ، ئاس-
تى قىسمىنىمۇ ئالىمەن، ــ دەپتۇ.

ــ دېگەنلىرىڭىزدەك بولسۇن، ــ دەپتۇ بالا مىيى-
قىدا كۈلۈپ.

ئۇ قايتىپ كېلىپ، ئۆيدىكىلەرگە: «بۇ يىل قو-
ناق تېرىيلى» دەپتۇ.

ئۇيغۇر كىتاب تور بېكىتى
www.uyghurkitap.com

كۆز كەپتۇ. دېھقان قوناقنىڭ بېشىنى ئۈزۈۋې-لىپ، شېخىنى قالدۇرۇپتۇ. بۇ ھالنى كۆرۈپ ئەرۋا-ھى ئۇچقان باي:

— مەن بۇ يىلقى زىرائەتنىڭ ئۈستى قىسمىنى-مۇ، ئاستى قىسمىنىمۇ ئالىمەن دېگەنىدىمغۇ! — دەپ ۋارقىراپتۇ.

— دېگەنلىرىدەك بولدى، — دەپتۇ بالا كۈلۈپ تۇرۇپ، — قارىسىلا، بۇ قوناق شاخلىرىنىڭ ئۈس-تىمۇ، ئاستىمۇ شۇ پېتى تۇرامدۇ!

باي بۇ نۆۋەتمۇ ئۇتتۇرۇپ قويغانلىقىنى بىلىپ، دەردىنى ئىچىگە يۇتۇشقا مەجبۇر بوپتۇ.

ئۈچىنچى يىلى بالا توختام تۈزگىلى بارغاندا، باي: «ئەمدىغۇ دەردىمنى ئالارمەن» دەپ ئويلاپتۇ ۋە:

— يەردىن ئۈنۈپ چىققاننىڭ ھەممىسىنى ئالى-مەن! — دەپتۇ. بالا رازىلىق بىلدۈرۈپ:

— دېگەنلىرىدەك بولسۇن! — دەپتۇ.

دېھقان ئوغلىنىڭ مەسلىھىتى بويىچە پىياز تې-رىپتۇ. كۈز بولغاندا باي كەپتۇ. ئۇ ئېتىزلىقتىكى ھەممە پىيازنى يىغىۋالماقچى بوپتىكەن، بالا توخ-تامنى كۆرسىتىپ تۇرۇپ:

— قارىسىلا، توختامدا سىلى يەردىن ئۈنۈپ چىق-قاننىڭ ھەممىسىنى ئالىمەن دېگەن، شۇڭا سىلىگە

پىيازنىڭ كۆكى تېگىدۇ، يەر تېگىدىكى پىياز توختام بويىچە بىزگە قالىدۇ، — دەپتۇ.

يەنە ئۇتتۇرۇپ قويغان باي دەردكە چىدىماي ئۆيىگە بېرىپلا ئاغرىپ قاپتۇ ۋە ئۇزاق ئۆتمەي ئۆلۈپ كېتىپ- تۇ. يېزىدىكى دېھقانلار بۇ زالىم بايدىن قۇتۇلغىنىغا خۇش بولۇپ، ئەقىللىق بالىغا بارىكاللا ئېيتىشىپتۇ.

چۆچەكنى روللارغا بۆلۈنۈپ، ھېسسىياتلىق ئوقۇشنى مەشىق قىلىڭ.

باشقا سۆز قويالايمەن

① باي غىڭ قىلالماي قاپتۇ.

باي (گەپ قىلالماي قاپتۇ)

www.uyghurkitap.com

② بالىنىڭ سۆزىدىن باينىڭ ئەرۋاھى ئۇچۇپتۇ.

(   )

جۈملە تۈزۈپ باقاي

① توختام ____________________

② ھەيۋە قىلىش ____________________

يازالايمەن

قوش تىرناق ئىچىگە ئېلىنغان جۈملىلەرنى دەپ-تىرىمگە كۆچۈرۈۋالاي.

مەن بۇ چۆچەكتىن بالىنىڭ ئىنتايىن __________ ئىكەنلىكىنى، باينىڭ بولسا __________ ئىكەن-لىكىنى بىلىۋالدىم.

چۆچەك مەزمۇنى بويىچە رول ئېلىپ باقايلى.

يۇقىرىقى چۆچەكتىكى ئەقىللىق بالىنىڭ پاراسىتىگە ھەممىمىز قايىل بولدۇق. تۆۋەندە بېرىلگەن چۆچەكتىكى بوۋاينىڭ ئەقلى بىزنى تېخىمۇ ھەيران قالدۇرىدۇ. چۆ-چەكنى ئەستايىدىل ئوقۇپ، بوۋاينىڭ يىتكەن تۆگىنىڭ بەلگىلىرىنى قانداق بىلىۋالغانلىقىنى ئىگىلىۋالايلى ھەم-دە ئوقۇش تەسىراتىمىز ئۈستىدە پىكىرلىشەيلى.

2* تۆگە ئىزدەش

بۇرۇنىسىدا، بىر سودىگەر سەپەر ئۈستىدە بىر تۆگىسىنى يوقىتىپ قويۇپتۇ. سودىگەر نۇرغۇن جايلارغا بېرىپ ئىزدىگەن بولسىمۇ، تۆگىسىنى زادىلا تاپالماپتۇ. ئۇ تىت - تىت بولۇپ كېتىپتۇ. بىر چاغدا، ئۇ ئالدى تەرەپتە كېتىۋاتقان بىر بوۋاي-نى كۆرۈپ قاپتۇ - دە، ئۇنىڭغا يېتىشىۋېلىپ:

— بوۋا، تۆگە كۆردىڭىزمۇ؟ — دەپ سوراپتۇ.

— سىز سورىغان تۆگىنىڭ سول پۇتى سەل ئاق-ساماتتى؟ — دەپ سوراپتۇ بوۋاي.

— ھەئە.

— سول تەرىپىگە ھەسەل، ئوڭ تەرىپىگە گۈرۈچ ئارتىلغانمۇ؟

www.uyghurkitap.com
ئۇيغۇر كىتاب تور بېكىتى

— شۇنداق.
— ئۇنىڭ كۆزى كۆرمەمتى؟
— ئىنتايىن توغرا. ئۇنىڭ قاياققا كەتكەنلىكىنى كۆردىڭىزمۇ؟
— بۇنى بىلمەيمەن.

— مېنى ئالدىما، — دەپتۇ سودىگەر غەزەپلىنىپ، — تۆگەمنى جەزمەن سەن يوشۇرۇپ قويۇپسەن، بولمىسا، شۇنچۇۋالا بەلگىلىرىنى قانداق بىلىسەن؟
— نېمىگە خاپا بولىسەن، سۆزۈمنىڭ ئاخىرىنى ئاڭلىمامسەن، — دەپتۇ بوۋاي تەمكىنلىك بىلەن، — ھېلىراقتا مەن يولدا تۆگىنىڭ ئىزىنى كۆردۈم، ئوڭ تەرەپتىكى ئىزىنىڭ چوڭقۇر، سول تەرەپتىكىسىنىڭ تېيىز ئىكەنلىكىدىن سول پۇتىنىڭ سەل ئاقسايدىغانلىقىنى بىلدىم. يولنىڭ

سول تەرىپىگە ئازراق ھەسەل تامغانلىقىنى، ئوڭ تە-رىپىگە ئازراق گۈرۈچ چېچىلغانلىقىنى كۆرۈپ، تۆگىگە ئارتىلغىنى جەزمەن ئاشۇ ئىككى خىل نەرسە، دەپ ئويلىدىم. مەن يەنە پەقەت يولنىڭ سول تەرىپىدىكىلا چۆپلەرنىڭ يېيىلگەنلىكىنى كۆرۈپ، ئۇنىڭ ئوڭ كۆزىنىڭ كۆرمەيدىغانلىقىنى بىلدىم. تۆگىنىڭ نەگە كەتكەنلىكىگە كەلسەك، سەن ئۇنى مەن ئېيتقان ئىزلارغا قاراپ ئىزدىگىن.

بۇ گەپلەرنى ئاڭلىغان سودىگەر بوۋاينىڭ كۆرسەتكىنى بويىچە يول بويى ئىزدەپ مېڭىپتىكەن، دەرۋەقە يوقالغان تۆگىسىنى تېپىۋاپتۇ.

ئۇيغۇر كىتاب تورى
www.uyghurkitap.com

3 نەسىردىن ئەپەندى لەتىپىلىرى

جاھاندا يوق كۈن

ئەپەندىم بوياقچىلىق قىلىپ يۈرگەن كۈنلەردە، ئۆزىنى چاقچاقچى ھېسابلاپ يۈرگەن بىر كىشى ئەپەندىمگە بىر ماتا ئەكېلىپ بېرىپ:

— ئەپەندىم، مۇشۇ ماتانى جاھاندا يوق بىر رەڭ بىلەن بوياپ بېرىڭ، — دەپتۇ.

— «جاھاندا يوق رەڭ» دېگىنىڭىز نېمىسى؟ — دەپتۇ ئەپەندىم.

— قىزىلمۇ ئەمەس، قارىمۇ ئەمەس، كۆكمۇ ئە-

مەس، سېرىقمۇ ئەمەس، يېشىلمۇ ئەمەس، زەڭگەرمۇ ئەمەس، ئېيتاۋۇر، جاھاندا يوق رەڭ، — دەپتۇ ھې-لىقى كىشى.

— بوپتۇ، — دەپتۇ ئەپەندىم، — دېگىنىڭىز بو-يىچە بوياپ بېرەي.

— قاچان ئالىمەن؟ — دەپ سوراپتۇ ھېلىقى كىشى.

— جاھاندا يوق بىر كۈنى، يەنى شەنبىمۇ، يەك-شەنبىمۇ، دۈشەنبىمۇ، سەيشەنبىمۇ، چارشەنبىمۇ، پەيشەنبىمۇ، جۈمەمۇ ئەمەس بىر كۈنى كېلىڭ، — دەپتۇ ئەپەندىم.

ساتىراش

پادىشاھنىڭ ئوغلى دادىسىنى ماختاپ:

— مېنىڭ دادام پادىشاھ، جىمى ئادەم ئۇنىڭغا بويسۇنىدۇ، — دەپتۇ.

— بەللى، سېنىڭ داداڭدىن تارتىپ جىمى جاھان ئەھلى مېنىڭ دادامغا بويسۇنىدۇ. دادام ھەممىسىنىڭ بېشىنى ئەگدۈرىدۇ، ھېچكىم ياق دېيەلمەيدۇ. ئۆتكەن-دە سېنىڭ داداڭ مېنىڭ دادامنىڭ ئالدىدا غىڭ - پىڭ دېمەي بېشىنى ئەگدىغۇ! — دەپتۇ گۆدەك ئەپەندىم.

پادىشاھنىڭ ئوغلى ئاچچىقى كېلىپ:

www.uyghurkitap.com

— نېمە؟ ئەسلا مۇمكىن ئەمەس، سېنىڭ داداڭ زادى نېمە ئىش قىلىدىغان ئادەم؟ — دەپ سوراپتۇ.

— ساتىراش، — دەپ جاۋاب بېرىپتۇ گۆدەك ئەپەندىم.

ئوقۇڭ

بۇ لەتىپىلەرنى توغرا، راۋان، ھېسسىياتلىق ئوقۇشنى ئۆگىنىۋېلىڭ ھەم ئۆز تىلىڭىزغا ئايلاندۇرۇپ سۆزلەپ بېقىڭ.

لەتىپىلەردىكى ئەڭ قىزىقارلىق سۆز - جۈملىلەرنى كۆچۈرۈپ يېزىۋالاي.

ئۆزىمىز بىلىدىغان لەتىپىلەرنى دېيىشىپ باقايلى.

ئۆزۈم ياخشى كۆرىدىغان لەتىپىدىن بىرنى يادقا يېزىپ باقاي.

بىز يۇقىرىدا دانىشمەن نەسىردىن ئەپەندىنىڭ ئەقىل ئىشلىتىپ باشقىلارنىڭ ئەخمەق قىلىشلىرىغا ئۇستىلىق بىلەن تاقابىل تۇرغانلىقىنى، سۆز ئويۇنىغا ماھىر ئىكەن-لىكىنى بىلىۋالدۇق. ئەمدى تۆۋەندىكى ئۇيغۇر خەلق چۆ-چىكىنى ئەستايىدىل ئوقۇپ مەزمۇنىنى تولۇق ئىگە-لىۋالايلى ھەمدە ئەھۋالغا قاراپ تەدبىر بەلگىلەشنىڭ مۇ-ھىملىقىنى چۈشىنىۋالايلى.

4* پەملىك رەسسام

ئۆتكەن زاماندا، بىر شەھەرنىڭ ناھايىتى ئابرۇي-لۇق بىر پادىشاھى بار ئىكەن. ئەمما، ئۇنىڭ ئوڭ پۇ-تى سول پۇتىدىن كالتە بولۇپ، يول يۈرسە ئاقساپ، دىگگوسلاپ ماڭىدىكەن. سول كۆزى جىرتاق بولۇپ، قارىسا خۇددى بىر نەرسىنى پەملەۋاتقاندەك ياكى ئۆلچەۋاتقاندەك كۆزى ھەمىشە قىسىلىپ تۇرىدىكەن.

بىر كۈنى پادىشاھنىڭ قورسىقىغا جىن كىرىپ، ئۆزىنىڭ رەسىمىنى سىزدۇرماقچى بوپتۇ ۋە پەرمان چۈشۈرۈپ ئۆز تەۋەسىدىكى داڭلىق، ئۇستا رەس-ساملارنى ئوردىسىغا چاقىرتىپتۇ. كۆپ تاللاش ئار-قىلىق پادىشاھنىڭ ياساۋۇللىرى ئۈچ داڭلىق رەس-سامنى ئوردىغا ئېلىپ كەپتۇ. پادىشاھ رەسساملارغا:

— مەن ئۆز رەسىمىمنى سىزدۇرۇپ ئوردىغا ئاس-ماقچىمەن. شۇڭا، سىلەرنى ئوردىغا چاقىرتىپ كەل-دىم. شەرتىم شۇكى، ئاشۇرۇپمۇ-ۋەتمەي، چۈكۈرۈپ-مۇۋەتمەي، ئەينەن ھەم چىرايلىق سىزىڭلار. ئەگەر يالغاننى ئارىلاشتۇرۇپ ھىيلە ئىشلەتسەڭلار، كالللاڭلارنى تېنىڭلاردىن جۇدا قىلىمەن. قايسىڭلار-نىڭ سىزغىنى ماڭا يارىسا، كاتتا ئىنئامغا سازاۋەر بولىسىلەر، — دەپتۇ.

رەسساملار ماقۇللۇق بىلدۈرۈپ، قەغەز، قەلەم، سىياھ ۋە باشقا لازىمەتلىك نەرسىلەرنى تەييارلاپ كىرىشىپتۇ. ئالدى بىلەن بىر رەسسام رەسىمنى پۈتكۈزۈپتۇ. ئۇ پادىشاھنى ئوڭ پۇتى كالتە، سول كۆزى جىرتاق قىلىپ ئەينەن سىزىپتۇ. پادىشاھ رەسىمنى كۆرگەندىن كېيىن، ئاچچىقلىنىپ قويقا چاچلىرى تىك تۇرۇپتۇ. غەزەپتىن چاچراپ ئورنىدىن تۇرۇپتۇ-دە، رەسسامغا قاراپ:

— سەن ئىپلاس مېنى ھاقارەتلەپسەن، مەن مۇ-شۇنداق سەتمۇ؟ — دەپ ھۆرپىيىپتۇ. رەسسام قورق-قىنىدىن لام-جىم دېيەلمەي قۇللۇق بىلدۈرۈپتۇ.

— جاللات! — دەپ ۋارقىراپتۇ پادىشاھ ئاچچىق-تىن بوغۇلۇپ.

— لەببەي، ئالىيلىرى! بىز تەييار! — دەپ تەڭلا جاۋابياندۇرۇپتۇ قوللىرىغا قىلىچ ۋە ئايپالتىلارنى

تۇتقان تۆت جاللات هازىر بولۇپ، پادىشاھ ئۇلارغا ھېلىقى رەسسامنى ئاچچىقىپ كالىلىسىنى ئېلىشقا بۇيرۇپتۇ. جاللاتلار ھايت ـ ھۇيت دېگۈچە پادىشاھنىڭ ئەمرىنى بەجا كەلتۈرۈپتۇ. بۇ ئەھۋالنى كۆرۈپ ئەس ـ ھوشىنى يوقاتقان ئىككىنچى رەسسام ئۆز كۆڭلىدە: پادىشاھنى ئەينەن سىزسام، مېنىمۇ ئۆلتۈرگۇدەك، چىرايلىقراق سىزسام بەلكىم ئامان قالارمەن، دەپ ئويلاپتۇ ـ دە، پادىشاھنىڭ ئىككى پۇتىنى تەڭ ۋە كۆزلىرىنى بېجىرىم، چىرايلىق قىلىپ سىزىپ بولۇپ، پادىشاھقا كۆرسىتىپتۇ. پادىشاھ رەسىمنى كۆرۈپ ئەرۋاھى قىرىق گەز ئۆرلەپتۇ ـ دە:

— مەن ساڭا نېمە دېگەنىدىم. دۆيۈز ئالدامچى! مېنىڭ شەرتىمنى بۇزۇشقا پېتىندىڭمۇ، سەنمۇ ئۆلۈمگە مەھكۇم! — دەپتۇ ـ دە، جاللاتلىرىغا ئۇنىڭمۇ كالىلىسىنى ئېلىشنى بۇيرۇپتۇ. جاللاتلار ئىككىنچى رەسسامنىمۇ جەھەننەمگە يوللاپتۇ. ئۈچىنچى رەسسام ئەھۋالنى كۆرۈپ قاتتىق چۆچۈپ، چوڭقۇر ئويلىنىشقا باشلاپتۇ. ئۇ، پادىشاھنى ئەينەن سىزسىمۇ ئۆلۈمگە بۇيرۇسا، يالغاندىن چىرايلىق قىلىپ سىزسىمۇ ئامان قالمىسا، زادى قانداق سىزىش كېرەك؟ دەپ باش قاتۇرۇپتۇ. ئاخىر تەۋەككۈل دەرياسىغا ئۆزىنى تاشلاپ پادىشاھ ئوۋ قىلىشقا چىققاندا، ئالدىغا

ئۇيغۇر كىتاب تور بېكىتى
www.uyghurkitap.com

بىر كېيىك ئۇچرىغان، پادىشاھ كېيىكنى ئېتىش ئۈچۈن قولىغا ئوقيانى ئېلىپ، ئوق پۈتىنى بىر قورام تاشنىڭ ئۈستىگە قويۇپ، سول كۆزىنى قىسىپ كېيىكنى قارىغا ئېلىپ، ئېتىشقا تەمشىلىپ تۇرغان قىياپەتتە سىزىپتۇ. بۇنىڭ بىلەن پادىشاھنىڭ ئوق پۈتىنىڭ كالتىلىقى ۋە سول كۆزىنىڭ جىرتاقلىقى ھېچقانداق چانماي، رەسىم ناھايىتى تەبىئىي، كۆركەم چىقىپتۇ. بۇنى كۆرگەن پادىشاھنىڭ ئاغزى قۇلىقىغا يېتىپتۇ ۋە:

— مانا بۇ ھەقىقەتەن ياخشى سىزىلىپتۇ، — دەپ رەسسامغا بارىكاللا ئېيتىپتۇ ھەمدە خۇشاللىقىدا رەسسامنى نۇرغۇن ئالتۇن - كۈمۈش بىلەن تارتۇقلاپتۇ.

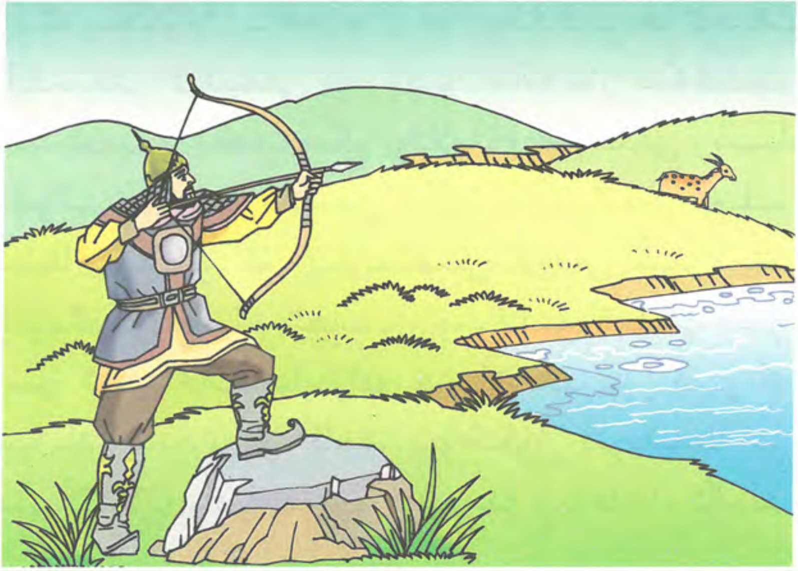

سۆز تومۇرى ۋە قوشۇمچە

تۆۋەندىكى ھەربىر گۇرۇپپا سۆزلەرنى سېلىشتۇ-رۇپ، ھېس قىلغانلىرىڭىزنى ئوتتۇرىغا قويۇپ باقايلى.

ئىش — ئىشچى　　　باغ — باغۋەن
ئاش — ئاشپەز　　　ۋەتەن — ۋەتەنپەرۋەر
ساۋاق — ساۋاقداش　　　ئەمگەك — ئەمگەكچان
ھارۋا — ھارۋىكەش　　　كىتاب — كىتابلار
دوست — دوستۇم　　　ئۇچ — ئۇچقۇچى

سۆزلەرنىڭ تۈپ مەنىسىنى بىلدۈرىدىغان، مەنىلىك بۆلەكلەرگە بۆلۈنمەيدىغان قىسمى سۆز تومۇرى دېيىلىدۇ. سۆزلەرگە ئۇلىنىپ كېلىدىغان قىسمى قوشۇمچە دېيىلىدۇ.

مەسىلەن:
كىتابخانا: «كىتاب» سۆز تومۇرى، «خانا» قوشۇمچە.
دەريانىڭ: «دەريا» سۆز تومۇرى، «نىڭ» قوشۇمچە.
ئىنسانىي: «ئىنسان» سۆز تومۇرى، «ىي» قوشۇمچە.

مەكتەپتە: «مەكتەپ» سۆز تومۇرى، «تە» قوشۇمچە.

سۆزنىڭ تومۇرى ئادەتتە تۈپ سۆز دەپ ئاتىلىدۇ.
بىر سۆز تومۇرىغا بەزىدە بىرنەچچە قوشۇمچە ئۇلىنىپمۇ كېلىدۇ.
مەسىلەن:
چايدانلارنىڭ ــ چاي+ دان+ لار+ نىڭ
ئوقۇغۇچىلارغا ــ ئوقۇ+ غۇچى+ لار+ غا

تۆۋەندىكى سۆزلەرنىڭ سۆز تومۇرى بىلەن قوشۇمچىسىنى ئايرىپ يېزىڭ.
ئۈلگە: گۈللۈك: گۈل ـ لۈك
سىزغۇچ: ______
ئىنتىزامچان: ______
قۇشلار: ______
خەلققە: ______
ھاياتنىڭ: ______
ئىشخانا: ______
ئوۋچى: ______
ئانام: ______
چوڭراق: ______

ئۇيغۇر كىتاب تور بېكىتى www.uyghurkitap.com

ساۋاقداش: ___________

تۆۋەندىكى سۆزلەر بىلەن قوشۇمچىلارنىڭ ئۆزئارا باغلىنىدىغانلىرىنى بىرىكتۈرۈپ يېزىڭ.

ئوقۇ	گەر
ئاچ	چان
گۇناھ	لىق
باش	قۇچ
تىرىش	غان
سودا	لاق
ئوت	كار

____

____

____

____

____

www.uyghurkitap.com

مەشىق باغچىسى

بايقىغانلىرىم

يازالايمەن تۆۋەندىكى سۆزلەرنىڭ قارشى مەنىلىرىنى يازاي

ھاكاۋۇر	قورقۇنچاق
______	______
كۆرۈمسىز	نادان
______	______

باشقا سۆز قويالايمەن

◉ ساتىراش، — دەپ جاۋاب بېرىپتۇ گۆدەك ئەپەندىم.

◉ بالا قايتىپ كېلىپ، ئائىلىسىدىكىلەرگە بۇغداي تېرىشقا مەسلىھەت بېرىپتۇ.

(   )

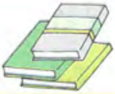

تىل خەزىنىسى

كۆچۈرۈۋالاي. يادلىۋالاي

★ ئەقىل توزىماس، بىلىم خورىماس.

★ ئەقىل ياشتا ئەمەس، باشتا.

★ ئەقىل ئادەمنىڭ تۈۋرۈكى،
سەۋر ئەقىلنىڭ شېرىكى.

تۆۋەندىكى مەسەلنى ئوقۇپ «بىر ياقىدىن باش، بىر يەڭدىن قول چىقارماق» دېگەن سۆزنىڭ مەنىسىنى بىلىۋالاي.

ئاق قۇ، راك ۋە بېلىق

بىللە ئىشلەۋاتقانلار بىر ياقىدىن باش، بىر يەڭدىن قول چىقارمىسا ھەرقانداق ئىش بۇزۇلىدۇ، ھەرقانچە كۈچىسىمۇ ئىشتا ئىلگىرىلەش بولمايدۇ. بىر كۈنى بېلىق، راك، ئاق قۇ ئۈچى بىر ھارۋىنى

www.uyghurkitap.com
ئۇيغۇر كىتاب تورى

يولدىن سۈرەپ ئېلىپ قاچماقچى بوپتۇ. ئۇلار بۇ يۇكنى شۇنداق كۈچەپ سۈرەپتۇكى، ھەتتا گۈرەن تومۇرلىرى كۆپۈپ كېتىپتۇ. مەيلى ئۇلار قانچىلىك كۈچىسۇن ھارۋا ئورنىدىن بىر غېرىچمۇ قوزغالماپتۇ. ئاق قۇ ئارغامچىنىڭ بىر ئۇچىنى بويىنىغا ئۆتكۈزۈپ ئاسمانغا قاراپ ئۇچۇپتۇ. راك بويۇنتۇرۇقنى بېلىگە ئۆتكۈزۈپ كەينىگە كۈچەپ داجىپتۇ. بېلىقچۇ، بېلىق كۆلچەككە قاراپ تارتىپتۇ. زادى كىمنىڭ توغرا، كىمنىڭ خاتا بۇنىڭغا پەرۋايىم پەلەك. مېنىڭ بىلىدىغىنىم پەقەت ھارۋىنىڭ بۇگۇنگىچە جايىدىن قوزغالماي تۇرغانلىقىلا، خالاس.

ئاغزاكى ئالاقە

مەسىلە ھەل قىلىشتا پەم ـ پاراسەتلىك بولايلى

كۈندىلىك تۇرمۇشتا دائىم دىگۈدەك بەزى قۇلايسىزلىقلارغا ئۇچراپ تۇرىمىز. مەسىلەن، كېچىسى چىراغنى ياندۇرماقچى بولساق، ئۆز ـ چاتنى تاپالماي قالىمىز؛ بىنالاردىكى ئۆيلەرنىڭ دېرىزىسىنى سۈرتۈش تەس ھەم خەتەرلىك ئىش ... ئويلاپ بېقىڭ،

سىز مۇشۇنداق قۇلايسىزلىقلارغا يولۇقۇپ باققانمۇ؟ ئالدى بىلەن، مۇشۇنداق مەسىلىلەرنى كىچىك گۇرۇپپىلاردا ئوتتۇرىغا قويۇپ، كۆپچىلىك قىزىقىدىغان بىرەر مەسىلىنى تاللاپ، ئۇنى ھەل قىلىشنىڭ چارىسى ئۈستىدە ئىزدىنەيلى، ئاندىن بىردىن ۋەكىل چىقىپ سۆزلىسۇن. قېنى، قايسى گۇرۇپپا مەسىلىلەرنى ئوتتۇرىغا قويالايدۇ؟ قايسى گۇرۇپپا مەسىلىنى ھەل قىلىشنىڭ چارىسىنى تاپالايدۇ؟ قايسى گۇرۇپپا ئېنىق، چۈشىنىشلىك ئىپادىلەپ بېرەلەيدۇ؟ ئاخىرىدا باھالاپ باقساق بولىدۇ.

يېزىقچىلىق مەشقى

قايسى گۇرۇپپىنىڭ ئاغزاكى ئالاقىدە ئوتتۇرىغا قويغان مەسىلىلەرنى ھەل قىلىش چارىسى ئەڭ مۇۋاپىق دەپ قارىدىڭىز؟ سىز مۇۋاپىق دەپ قارىغان شۇ مەسىلە ۋە ئۇنى ھەل قىلىش چارىسىنى ئېنىق، چۈشىنىشلىك يېزىپ بېقىڭ.

www.uyghurkitap.com
ئۇيغۇر كىتاب تورى

ئىككىنچى بۆلەك

تەبىئەت سۈرەتلىرى

تەبىئەت مەنزىرىلىرى نەقەدەر جەلپكار ـ ھە! سان ـ ساناقسىز تاغلار، ئاقسا ـ ئاقسا تۈگىمەيدىغان دەريالار، كۆز يەتكۈسىز قۇملۇقلار، بىپايان يايلاقلار، بۈك ـ باراقسان ۋە ياپيېشىل ئورمانلار ... ئۆزلىرىنىڭ ھەيۋەتلىكلىكى ۋە ئاجايىپلىقىنى نامايان قىلىپ تۇرىدۇ. بۇ بۆلەكتىكى تېكىستلەرنى ئوقۇپ، تەبىئەتنىڭ گۈزەللىكىنى ھېس قىلىپ باقايلى ھەمدە يۇرتىمىزدىكى مەنزىرىلەرنى كۆڭۈل قويۇپ كۆزىتىپ، ئۆز تەسىراتىمىز ۋە بايقىغانلىرىمىزنى خاتىرىلىۋالايلى.

5 كۈز قىزنىڭ شادلىقى[①]

كۈز قىز بۈگۈن يېشىل يوپۇرماق كۆڭلىكىنى سېلىۋېتىپ قىزىل يوپۇرماق كۆڭلىكىنى كىيدى. ئۇ سۈپسۈزۈك كۆل سۈيىدە ئۆز ئەكسىنى كۆردى. «پاھ، نەقەدەر چىرايلىق مەنزىرە — ھەي، مۇنىڭ قىپقىزىل، •

① بۇ چۆچەكنىڭ ئاپتورى باتۇر داۋۇت قورىغار.

www.uyghurkitap.com
ئۇيغۇر كىتاب تورى

قىزغۇچ ۋە سارغۇچ رەڭلەردىن پۈتكەن كۆڭلىكىنىڭ ئەكسى كۆل يۈزىدە يېنىك تەۋرىنىپ تۇراتتى.

كۆز قىزنىڭ ساندۇقىدا بىرمۇنچە لېپاپ تۇراتتى. ئۇ پەي قىستۇرۇلغان لېپاپنى ئاچتى.

كۆز قىز، كەچۈرۈڭ، يەنە ئىككى ھەپتىدىن كېيىن جەنۇبقا كۆچمەكچىمىز. شۇڭا، تاغدىن ھالقىشنى ئۆگىنىۋاتىمىز. مەشرىپىڭىزگە بارالمايدىغان بولدۇق. بىزگە مول نېمەتلەرنى بەرگىنىڭىزگە رەھمەت.

ھۆرمەت بىلەن غازچاق.

قارلىغاچ، تۇرنا، بۇلبۇللارمۇ مۇشۇ مەزمۇندا خەت يازغانىدى.

كۆز قىز ماي پۇراپ تۇرغان لېپاپنى ئاچتى. «ئەسسالام كۆز قىز ھەدە، مېنى مەشرىپىڭىزگە چىللىغانلىقىڭىزدىن تولىمۇ خۇشالمەن، ئەپسۇس، بىز ئۇچەككە كىرىدىكەنمىز، ئۆڭكۈرىمىزگە ئوت - چۆپ توشۇمىساق بولمايدىكەن. قاتنىشالمايدىغان بولدۇم. كەچۈرگەيسىز.

ھۆرمەت بىلەن بورسۇقجان.

ئېيىق، سۇغۇر، پاقا، چۈمۈلە، شەپەرەڭ، سازاڭلارمۇ خەتلىرىدە مۇشۇنداق دېيىشكەنىدى.

كۆز قىز خەتلەرنى ئوقۇپ تىت ـ تىت بولۇپ كەتتى. «مەن نىمانچە تەلەيسىز، مەشرىپىمگە چاقىـ ـرىلغان دوستلارنىڭ كۆپى كېلەلمەيدىكەن ئەمەسـ ـمۇ؟!» كۆز قىزنىڭ ياشلىرى تاراملاپ تۆكۈلدى. شاـ ـمال ئۇنىڭ چاچلىرىنى تارىدى.

— نىمىگە شۇنچە يىغلايسىز؟ — دەپ سورىدى قارا كۆك ياسانغان بۇلۇت ئانا، كۆز قىز بولغان ئىشنى سۆزلەپ بەردى.

— كۆڭلىڭىزنى بۇزماڭ، — دېدى بۇلۇت ئانا ئۇـ ـنىڭغا تەسەللى بېرىپ، — سىزنىڭ مەشرىپىڭىز كاـ ـئىنات ئەڭ گۈزەل تۇسكە كىرگەندە ئۆتكۈزۈلىدىغان بولدى، قاراڭ ئېتىزلارغا — ئاپئاق پاختا دىڭىزىغا، خامانلارغا دۆۋىلەنگەن، ئالتۇن رەڭ قوناقلارغا، قاراڭ باغلارغا — قىپقىزىل ئالمىلارغا، سارمايدەك نەشـ ـپۈتلەرگە، مەرۋايىت ئۈزۈملەرگە! دېھقانلارنىڭ شادـ ـلىق جىلۋىلەنگەن چېھرىگە.

كۆز قىز ياشلىرىنى سۈرتتى. دەرۋەقە، تاغ ـ دالا، ئېتىزلارنىڭ ئالتۇن رەڭدە جۇلالىنىپ تۇرغانلىقىنى كۆردى.

— ئەسسالامۇئەلەيكۇم، مەشرىپىڭىز قۇتلۇق بولسۇن!

كۆز قىز ئارقىسىغا بۇرۇلدى. ئاسلانگۈل، تىيىنـ

چاق، جەرەنتاي، قاپلانباي، قۇشقاچقىز، تورغايجانلار ... لار تەبەسسۇم بىلەن قاراپ تۇراتتى.

كۆز قىزنىڭ مەشرىپى تولىمۇ كۆڭۈللۈك ئۆتتى. ئاسلانگۈل، قاپلانبايلار ئۇسسۇل ئوينىدى، تېينچاق قارىغاي ئۇرۇقلىرىدىن سېرك كۆرسەتتى. قۇشقاچقىز، تورغايجانلار ناخشا ئېيتتى. توغراق بوۋاي ئالتۇن رەڭ يوپۇرماقلاردىن چاچقۇ چېچىپ سورۇننى تېخىمۇ قىزىتىۋەتتى.

— قورروۇق، قورروۇق ... نەقەدەر قىزىغان مەشرەپ - ھە! — دېيىشتى كۆك قەرىدە ئۇچۇپ يۈرگەن تۇرنىلار.

— كۆز قىز، سىز تەبىئەتنىڭ گۈزەل قىزى، بىز سىزدىن تولىمۇ سۆيۈنمەكتىمىز! — دېيىشتى مېھمانلار ۋە گۈل - گىياھ ھەم زىرائەتلەرنىڭ ئۇرۇقلىرىدىن قىلىنغان چىرايلىق مارجاننى كۆز قىزنىڭ بوينىغا ئېسىپ قويدى.

مەشرەپ تامام بولدى. «بۈگۈنكى مەشرەپ تولىمۇ مەنىلىك بولدى» دەپ پىچىرلىدى كۆز قىز. قۇياش بوۋاي ئالتۇن ئاپتىپىنى ئەۋەتتى، كۈمۈش رەڭ دەريا دولقۇنلۇق ناخشىسىنى ئەۋەتتى... كۆز قىز توختىماي تەشەككۈر ئېيتماقتا ئىدى: «رەھمەت، رەھمەت!»

يازالايمەن

قاراڭ ئېتىزلارغا ... ______________________

____

قاراڭ باغلارغا ... ______________________

____

بىلىۋالاي

تۆۋەندىكى جۈملىلەرنىڭ مەنىسىنى بىلىۋالاي.

◉ كۆز قىز بۈگۈن يېشىل يوپۇرماق كۆڭلىكىنى سېلىۋېتىپ، قىزىل يوپۇرماق كۆڭلىكىنى كىيدى.

◉ ئۇنىڭ قىپقىزىل، قىزغۇچ ۋە سارغۇچ رەڭلەردىن پۈتكەن كۆڭلىكىنىڭ ئەكسى كۆل يۈزىدە يېنىك تەۋرىنىپ تۇراتتى.

ئوقۇيالايمەن

ئەسەرنى دىئالوگلار بويىچە پەرقلەندۈرۈپ ئوقۇشنى مەشىق قىلاي.

تېكىستتىن بىر شەيئىنى يەنە بىر شەيئىگە ئوخشىتىپ تەسۋىرلىگەن جۈملىلەرنى تېپىپ، نېمىنىڭ نېمىگە ئوخشىتىلغانلىقىنى سۆزلەپ باقايلى.

كۆز قىزنىڭ مەشرىپىگە «قاتنىشىپ» تازا بىر يايرىۋالغانسىز ـ ھە؟! قېنى ئەمدى تۆۋەندىكى شېئىرنى ئوقۇپ تەبىئەتنىڭ تېخىمۇ گۈزەل سۈرەتلىرىنى تاماشا قىلىڭ، تېخىمۇ ئېسىل خىسلەتلىرى بىلەن تونۇشۇڭ.

6* رەسسام تەبىئەت[①]

رەسسام ئىكەن تەبىئەت،
ئۆزى چېچەن، قولى گۈل.
قالماپتۇ ئۇ سىزمىغان
دەريا، دېڭىز، ئېرىق، كۆل.

① بۇ شېئىرنىڭ ئاپتورى ۋاھىتجان ئوسمان.

ئۇيغۇر كىتاب تور بېكىتى
www.uyghurkitap.com

تۆت پەسىلنىڭ رەڭگىنى
بەكمۇ كۆركەم سىزىپتۇ.
ئېتىز، ئورمان، گۈلزارنى
رەت ـ رېتىچە تىزىپتۇ.

بوستانلىقتا قۇشلارمۇ
خەندان ئۇرۇپ سايراپتۇ.
كېيىك، توشقان، ماراللار
سەكرەپ ـ تاقلاپ يايراپتۇ.

قۇياش، يۇلتۇز، ئالتۇن ئاي
ھەۋەس بىلەن بېقىپتۇ.
تەبىئەتنىڭ سۆيگۈسى
ھەممە دىلغا ئېقىپتۇ.

7 قارلەيلىسى

مەن قار لەيلىسىنى دورىپۇرۇشلارنىڭ «سەكسەن خالتا» سىدا كۆرگەن. ئەمما، بۇ قار لەيلىلىرى قۇرۇق بولۇپ، ئۇنىڭ گۈزەللىكىنى زادىلا ھېس قىلغىلى بولمايتتى. بۇ يىل دادام بىلەن بىللە بۇغدا كۆلىگە چىقىش پۇرسىتىگە ئېرىشتىم. دادام ۋە ئۇنىڭ ھەمراھلىرى بۇغدا كۆلىنى ساياھەت قىلىپلا قالماي، قارلىق تاغقىمۇ چىقتى. مەنمۇ ئۇلاردىن ئايرىلمىدىم.

تاغ ئۈستى بەك سوغۇق ئىدى، بىز قېلىن كىيىنىۋالغان بولساقمۇ، سوغۇق يەنىلا نەشتىرىنى سانجىپ، بەدىنىمىزگە تىترەك ئولاشتۇرۇۋېتەتتى. بىز قارلىق چوققىغا يېتىپ كەلگىنىمىزدە، دادام:

— قاراڭلار، قارلەيلىسى! — دەپ توۋلىۋەتتى.

هەممەيلەن دادام كۆرسەتكەن تەرەپكە قارىدۇق. ئاجا-يىپ ئىش، قىيادا ئاپئاق قارلەيلىلىرى گويا قار بىلەن ھۆسن تالىشىۋاتقاندەك ئېچىلىپ كەتكەنىدى. شۇ كۆرۈنۈشتە ئۇلار دورىپۇرۇشنىڭ «سەكسەن خالتا» سىدىكى قۇرۇپ قالغان ھېلىقى گۈللەرگە ئازراقمۇ ئوخشىمايتتى. شۇنچە قەھرىتان سوغۇقتا، يەنە كېلىپ قېلىن قار باسقان بۇ تاغدا گۈلنىڭ ئېچىلىشى بىر ئاجايىپ مۆجىزە ئەمەسمۇ!

يەنە زەن سېلىپ قارىسام، سۆسۈن رەڭدە ئېچىلىدىغان قارلەيلىلىرىمۇ بار ئىكەن، ئۇلارمۇ ئوخشاشلا چىرايلىق بولۇپ، قارلىق تاغقا ئۆزگىچە ھۆسن قوشۇپ تۇراتتى.

ئۇيغۇر كىتاب تورى www.uyghurkitap.com

بىز قارلەيلىلىرىنى تاماشا قىلىۋاتقىنىمىزدا، دادام ماڭا مۇنۇلارنى سۆزلەپ بەردى:

— قارلەيلىسى قارلىق چوققىلاردا ئۆسىدۇ. ئۇنىڭ ئۇنۇپ چىقىشى، ئۆسۈشى ۋە گۈلىنىڭ ئېچىلىشى ئۈچۈن ئالتە ـ يەتتە يىل ۋاقىت كېتىدۇ. گۈلى ئا ـ خىرقى يىلىنىڭ 6 ـ ئېيىدىن 8 ـ ئېيىغىچە بولغان ئارىلىقتا ئېچىلىدۇ. ئۇ، ئاز ئۇچرايدىغان قىممەتلىك مەنزىرە ئۆسۈملۈكى بولۇپلا قالماي، يەنە نۇرغۇن كې ـ سەللەرگە شىپا بولىدىغان دورا ماتېرىيالى. يەنە تېخى ئۇ تاتلىق يېمەكلىك، ئىچىملىك، گىرىم بۇيۇملىرى، چاي قاتارلىقلارنىڭمۇ كەم بولسا بولمايدىغان خام ما ـ تېرىيالى. شۇڭا، دۆلەت ئۇنى 1 ـ دەرىجىلىك قوغدى ـ لىدىغان ئۆسۈملۈكلەر قاتارىغا كىرگۈزدى.

بۇغدا كۆلى ساياھىتىدىن قايتىپ كەلگىنىمگە خېلى ۋاقىتلار بولۇپ قالدى. لېكىن، ئاشۇ قارلىق قىيالار ئارىسىدىكى قارلەيلىلىرى كۆز ئالدىمدا شۇ پېتى تۇرماقتا. مەن قارلەيلىسىنىڭ گۈزەللىكىنى، دورىلىق قىممىتىنىلا ئەمەس، قەيسەرلىكىنىمۇ ياخ ـ شى كۆرۈپ قالدىم. چۈنكى، سۆڭەك ـ سۆڭەكلەردىن ئۆتىدىغان قەھرىتان سوغۇقنىڭ ئايلاپ ـ يىللاپ قىيناشلىرى كۆرۈنۈشتە ئاجىز كۆرۈنىدىغان قارلەي ـ لىسىنى ھەرگىز باش ئەگدۈرەلمەيدىكەن.

www.uyghurkitap.com

يادلىۋالاي

تېكىستنى ھېسسىياتلىق ئوقۇپ، ئۆزۈم ياقتۇرغان قىسمىنى يادلىۋالاي.

مۇزاكىرىلىشەيلى

نېمە ئۈچۈن قارلەيلىسىنى گۈزەل ھەم قەيسەر دەيدىغاندۇ؟ بىز بىرلىكتە مۇزاكىرە قىلىپ باقايلى.

ئەگەر سىز قارلىق چوققىدا قارلەيلىسىنى كۆرگەن بولسىڭىز، ئۇنىڭغا نېمىلەرنى دېگەن بولاتتىڭىز؟

يېزىپ باقاي

گويا: ____________________

____

ئۆزگىچە: ____________________

____

قارلەيلىسىنىڭ قەيسەرلىكى ئۇنى تېخىمۇ چىرايلىق كۆرسىتىدىكەن. بىز بۇنىڭدىن تەبىئەت ئانىنىڭ ئاجايىپ مۆجىزىلەرنى ياراتالىشىنى چۈشەندۇق، ئەمدى كۈز يامغۇردىن ھوزۇر ئېلىپ، كۈز پەسلىنىڭ رەڭلىرى بىلەن تونۇشۇپ باقايلى.

8* كۈز يامغۇرى

كۈز يامغۇرى بىر ئاچقۇچ. ئۇ سالقىنلىق ۋە ئىللىقلىقنى ھەمراھ قىلىپ، ھېچكىمگە تۇيدۇرماي كۈز بوۋاينىڭ دەرۋازىسىنى ئاستاغىنە ئاچتى.

كۈز يامغۇرىنىڭ بىر رەڭ قۇتىسى بار. قارالڭ، سېرىق رەڭنى ئاق تېرەكلەرگە بېرىپتۇ، ساپسېرىق يوپۇرماقلار يەلپۈگۈچتەك يەلپۈپ، يازنىڭ پىژغىرىم ئىسسىقىنى قوغلاشقا باشلىدى. قىزىل رەڭنى ئېرەن دەرەخكە بېرىپتۇ، قىپقىزىل ئېرەن يوپۇرماقلىرى پوچتا ماركىلىرىغا ئوخشاپ قالدى، ئۇلار ئۇچۇپ ــ لەيلەپ كۈزنىڭ سالقىن ھاۋاسىنى ئېلىپ كەلدى. كۈز يامغۇرى ئالتۇن رەڭنى ئېتىزلارغا بەردى. قارالڭ، ئېتىزلار ئالتۇن رەڭ دېڭىزغا ئوخشاپ قالدى. قىزغۇچ رەڭ مېۋىلەرگە بېرىلدى. قارالڭ، شاخ ــ شاخلاردا مەي باغلىغان ئالما،

ئانار، قىزىل سايۋا ... لار كىشىلەرنىڭ ئۇزۇشىنى
تاقەتسىزلىك بىلەن كۈتمەكتە. جۇخار گۈللىرى
ئەڭ كۆپ رەڭگە ئىرىشتى. قاراڭ، بىغىر رەڭ، هال
رەڭ، ئاق جۇخار گۈللىرى باش لىڭشىتىپ كۆز
يامغۇرى بىلەن سالاملاشماقتا. كۆز يامغۇرىغا شى-
رىن پۇراق يوشۇرۇنغان. كۆز يامغۇرىنىڭ تامچىلى-
رىغا ئالما، قوغۇنلارنىڭ خۇش ھىدى سىڭىپ كەت-
كەن. بۇ خۇش پۇراقلار بالىلارنى جەلپ قىلماقتا.

كۆز يامغۇرى ئالتۇن رەڭ كانىيىنى چېلىپ، قىش
بوۋاي كېلەي دەپ قالدى، دەپ جاكارلىدى. سېغىزخان
شاخقا ئۇۋۋا ياسىدى، تىيىنلار قارىغاي ئۇرۇقلىرىنى
يىغىشقا كىرىشىپ كەتتى، پاقىلار قىشچە راھەت
ئۇخلاشنىڭ غېمىدە كامار كولاشقا تۇتۇندى. قارىغاي
ۋە ئارچىلار قېلىن ھەم پارقىراق كىيىم كىيدى.
تېرەك ۋە سۆگەت يوپۇرماقلىرى دەرەخ ئانىنىڭ ئا-
يىغىغا ئۇچۇپ چۈشتى. ئىشقىلىپ، ھەممەيلەن
قىشنىڭ تەييارلىقى بىلەن ئالدىراش بولۇپ كەتتى.

سۆز ياسىغۇچى ۋە سۆز تۈرلىگۈچى قوشۇمچە

تۆۋەندە بېرىلگەن جۈملىلەردىكى ئاستى سىزىلغان سۆزلەرنىڭ قوشۇمچىسىنى ئايرىڭ ھەم بۇ قوشۇمچىلارنىڭ سۆز تومۇرىغا ئۇلانغاندىن كېيىنكى رولى ھەققىدە پارتىدىشىڭىز بىلەن مۇزاكىرىلىشىپ بېقىڭ.

1. ئۇ ناھايىتى ئىشچان بالا. (   ) (   )
2. بۇ ئىشنى مەن قىلغان. (   ) (   )
3. ئۇنىڭ دادىسى بەك سۆزمەن. (   ) (   )
4. بۇ سۆزگە جۈملە تۈزۈڭ. (   ) (   )

بەزى قوشۇمچىلار سۆز تومۇرىغا ئۇلىنىپ يېڭى مەنىلىك سۆز ياسايدۇ، بەزى قوشۇمچىلار جۈملىدە سۆزلەرنى بىر - بىرىگە باغلاش رولىنى ئوينايدۇ. قوشۇمچىلار مۇشۇ خىل ئالاھىدىلىكىگە ئاساسەن سۆز ياسىغۇچى قوشۇمچە ۋە سۆز تۈرلىگۈچى قوشۇمچە دەپ ئىككى تۈرگە بۆلۈنىدۇ.

www.uyghurkitap.com
تۇيغۇر كىتاب تورى

سۆز تومۇرىغا ئۇلىنىپ يېڭى مەنىلىك سۆز ياسايدىغان قوشۇمچىلار سۆز ياسىغۇچى قوشۇمچە دەپ ئاتىلىدۇ.

مەسىلەن:

تۇز + لۇق = تۇزلۇق

تىرىش + چان = تىرىشچان

ئەمەل + دار = ئەمەلدار

گۇۋاھ + نامە = گۇۋاھنامە

جۈملىدە سۆزلەرنى بىر - بىرىگە باغلاش ئۈچۈن خىزمەت قىلىدىغان قوشۇمچىلار سۆز تۈرلىگۈچى قوشۇمچىلار دېيىلىدۇ.

مەسىلەن:

«مەكتەپكە ماڭدىم» دېگەن جۈملىدە «مەكتەپ» سۆزىگە «كە» قوشۇمچىسى، «ماڭ» سۆزىگە «دىم» ئۇلانمىغان بولسا، «مەكتەپ ماڭ» بولۇپ، «مەكتەپ» سۆزى بىلەن «ماڭ» سۆزى بىر - بىرىگە باغلانمىغان بولاتتى.

تۆۋەندىكى جۈملىلەرنى ئوقۇپ، ئاستى سىزىلغان سۆزلەرنىڭ سۆز تومۇرى بىلەن قوشۇمچىسىنى ئايرىڭ ھەم قوشۇمچىلارنىڭ تۈرىنى ئېيتىپ بېرىڭ.

◉ كىتابتىن نۇرغۇن ئۈچۈرلارغا ئېرىشكىلى بولىدۇ.

(   )   (   )

◉ دوستلۇق رىشتىمىز مەڭگۈلۈك بولسۇن.
(　　　) (　　　)

◉ قاراۋۇل چوڭ دەرۋازىدا تۇرىدۇ.
(　　　) (　　　)

تۆۋەندىكى سۆزلەرنى كۆچۈرۈپ يېزىڭ. سۆز ياسىغۇچى قوشۇمچىلار ئۇلىنىپ كەلگەن سۆزلەرنىڭ ئاستىغا بىر سىزىق، سۆز تۈرلىگۈچى قوشۇمچىلار ئۇلىنىپ كەلگەن سۆزلەرنىڭ ئاستىغا ئىككى سىزىق ھەم سۆز ياسىغۇچى، ھەم سۆز تۈرلىگۈچى قوشۇمچىلار ئۇلانغان سۆزلەرنىڭ ئاستىغا ئەگرى سىزىق سىزىڭ.

ئەمگەكچىلەر ئوقۇتقۇچىغا كۈچلۈك
سىنىپتىن رەڭلىك قەلەمنى
دوختۇرخانا كۆزۈمگە ئاچقۇچنى ئوتلاق

ئۆلگە بويىچە جەدۋەلدىكى بوش كاتەكلەرنى پارتىدىشىڭىز بىلەن ھەمكارلىشىپ تولدۇرۇڭ. ئاندىن ھەربىر سۆزگە جۈملە تۈزۈڭ.

سۆز	سۆز تۈرلىگۈچى قوشۇمچە	سۆز ياسىغۇچى قوشۇمچە	سۆز تومۇرى
ئاشلىقنى	نى	لىق	ئاش
			ئىش
			ئوقۇ
			دەرس
			خەلق
			قوم

ئۆلگە: ئاشلىقنى قەدىرلەيلى.

www.uyghurkitap.com

مەشىق باغچىسى

بايقىغانلىرىم

تۆۋەندىكى جۈملىلەردىكى خاتالىقنى باي-
قىۋالدىم.

1) شەمسىيە ئۈسسۈلنى غەزەپ چىرايلىق ئوينايدۇ.

2) بۈگۈن قار شارىلداپ يېغىۋاتاتتى.

3) ئوت چوڭ كۆيۈۋاتىدۇ.

يىغىنچاقلىيالايمەن

جۈملىلەردىكى پەرقنى سېلىشتۇرۇپ ئوقۇپ باقاي ھەم يەنىمۇ يىغىنچاقلاپ يېزىپ باقاي.

△ ئۇ سۈپسۈزۈك كۆل سۈيىدە ئۆز ئەكسىنى كۆردى.

△ ئۇ كۆل سۈيىدە ئۆز ئەكسىنى كۆردى

△ سۆڭەك - سۆڭەكلەردىن ئۆتىدىغان قەھرىتان سوغۇقنىڭ ئايلاپ - يىللاپ قىيناشلىرى كۆرۈنۈش-
تە ئاجىز كۆرۈنىدىغان قارلەيلىسنى ھەرگىز باش ئەگدۈرەلمەيدىكەن.

△ سۆڭەك ـ سۆڭەكلەردىن ئۆتىدىغان سوغۇقنىڭ قىيناشلىرى كۆرۈنۈشتە ئاجىز كۆرۈنىدىغان قارلەي-لىسىنى باش ئەگدۈرەلمەيدىكەن.

باشقا سۆز قويالايمەن

تۆۋەندىكى جۈملىلەردىكى ئاستى سىزىلغان سۆز-لەرنىڭ ئورنىغا باشقا سۆزلەرنى قويۇپ باقاي.

ئۇ سۈپسۈزۈك كۆل سۈيىدە <u>ئۆز ئەكسىنى</u> كۆردى.
(　　　　　　)

تاغ ـ دالا، ئېتىزلار ئالتۇن رەڭدە <u>جۇلالىنىپ</u> تۇراتتى.
(　　　　　　)

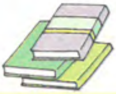

تىل خەزىنىسى

يادلىۋالاي

سۆيۈملۈك رەڭلەر[1]

يېشىل رەڭگە مەن ئامراق،
يۇرتۇم چىمەن ئەمەسمۇ.

① بۇ شېئىرنىڭ ئاپتورى ئابلىكىم ھەسەن.

چىمەندوپپا بىشىمدا،
ئاپام تىككەن ئەمەسمۇ.

قىزىل رەڭگە مەن ئامراق،
قىزىلگۈللەر خۇش پۇراق.
ھويلىمىز گۈل، ئۆيىمۇ گۈل،
گىلەملەرمۇ گۈل سىياق.

كۆپكۆك رەڭگە مەن ئامراق،
كۆپكۆك دېڭىز يالتىراق.
كۆپكۆك ئاسمان دەر ماڭا:
«ئۇچقۇچى بوپ كەل پاتراق!»

يېڭىلتماقتا يېڭەلەيمەن

بۇ ئاچقۇچنى ئاچقۇچ ئاسقۇچقا ئا-
سىمىز!

ئاغزاكى ئالاقە

كۈز خۇشاللىقى

كۈز كۈنلىرىنىڭ بىرىدە مەن دادام ـ ئاپاملار بىلەن سەيلىگە چىقتىم. ئەتراپ ئالتۇن رەڭگە پۈركەنگەنىدى. مەن بالىلار بىلەن چۈپلۈكتە موللاق ئېتىشىپ، قوغلىشىپ ئوينىدىم...

بىز كۈز پەسلىدىكى ئىشلىرىمىزنى ئۆزئارا سۆزلىشىپ، كۈز خۇشاللىقىدىن تەڭ بەھرىمەن بولايلى. سۆزلىگەندە، ھېسسىياتىمىزنى تولۇق ئىپادىلەپ، ئاڭلىغۇچىلار تەسىرلەنگۈدەك سۆزلەيلى.

يېزىقچىلىق مەشقى

كۈز مەنزىرىسى ئەكس ئەتتۈرۈلگەن بىر پارچە رەسىمنى تاللاپ ياكى سىزىپ، ئالدى بىلەن ساۋاقداشلىرىڭىزغا رەسىم مەزمۇنىنى سۆزلەپ بېرىڭ، ئاندىن رەسىم مەزمۇنىغا ئاساسەن بىر پارچە يېزىڭ. يازغاندا، ئادەتتىكى چاغلاردا توپلىغان سۆز ـ

www.uyghurkitap.com
ئۇيغۇر كىتاب تور بېكىتى

جۈملىلەردىن پايدىلىنىشقا دىققەت قىلىڭ. يېزىپ بولغاندىن كېيىن، پارتىدىشىڭىزغا ئوقۇپ بېرىڭ ۋە ئۇنىڭ پىكرىگە ئاساسەن ئەستايىدىل تۈزىتىپ چىقىڭ. ئاندىن رەسىم بىلەن ئەسىرىڭىزنى سىنىپقا چاپلاپ، كۆپچىلىكنىڭ زوقلىنىشىغا سۇنۇڭ.

ئىپادىلەش سەھنىسى

يېزىقچىلىق مەشقى

كۈندىلىك خاتىرىنى قانداق يېزىش كېرەك

بىز كۈندىلىك تۇرمۇشتا خاتىرىلەپ يېزىپ قويۇشقا ئەرزىيدىغان نۇرغۇن ئىشلار بىلەن ئۇچرىشىپ تۇرىمىز. بۇلارنى قانداق خاتىرىلىۋالساق بولار؟ ئەڭ توغرىسى بىز كۈندىلىك خاتىرە يېزىشنى ئۆگىنىۋالايلى ۋە يېزىپ باقايلى.

○ كۈندىلىك خاتىرە بىزنىڭ كۈندىلىك تۇرمۇشىمىز ھەققىدىكى خاتىرىدۇر. ئەھمىيەتى بولغان ئىشلارنىڭ ھەممىسىلا كۈندىلىك خاتىرە ئۈچۈن ئوبدان ماتېرىيال بولالايدۇ. مەسىلەن: بىر كۈندە قىلغان ئىشلار، كۆرگەن ۋە ئاڭلىغانلار، ئوقۇغان كىتابلار، مەكتەپتە ئېلىپ بېرىلغان پائالىيەتلەر، ئۆيدە قىلىنغان ئىشلارنىڭ ھەممىسىنى كۈندىلىك خاتىرىگە يېزىشقا بولىدۇ.

○ كۈندىلىك خاتىرە يازغاندا، ئاۋۋال خاتىرىلەشكە تېگىشلىك ئىشلارنى تاللاش كېرەك. يېزىشقا تېگىشلىك ئىشلارنىڭ كۆپ بولۇشىغا ئەمەس، مەز-

ئۇيغۇر كىتاب تورى
www.uyghurkitap.com

مۇنلۇق بولۇشىغا ئېتىبار بېرىش كېرەك. ئاڭلى-غان، كۆرگەن ۋە بىلگەنلىرىنىڭ ھەممىسىنى يېزىۋەرمەستىن، بىرەر ئىشنى ياكى ئۇنىڭدىن ئالغان تەسىراتنى يازسىمۇ بولىدۇ. كۈندىلىك خاتىرىنىڭ دائىم بىر قېلىپتا بولۇپ قېلىشىدىن ساقلىنىش لازىم.

○ كۈندىلىك خاتىرە يازغاندا يىل، ئاي، كۈن، ھەپتىنىڭ قايسى كۈنى ئىكەنلىكىنى ۋە ھاۋا رايىنىڭ قانداقلىقىنى يېزىش، شۇنداقلا سۆز - جۈملىلەرنى راۋان، خەتنى توغرا ھەم ئېنىق يېزىش كېرەك.

ئۈلگە

بىر پارچە كۈندىلىك خاتىرە

2004 - يىل 11 - ئاينىڭ 5 - كۈنى، جۈمە، ھاۋا ئوچۇق.

بۈگۈن مېنى پارتىدىشىم ئەركىن: «سەن قەلەمدانىمنى ئالدىڭمۇ؟!» دەپ ئەيىبلىدى.

ئەسلىدە مەن ئۇ تاشلىۋەتكەن پۇچۇق ئۆچۈرگۈچنى يەردىن ئېلىپ، قەلەمدېنىمغا سېلىۋالغانىدىم، ئەركىن بۇ ئىشنى كۆرۈپ قالغان چېغى. مەن:

— ئاداش، بۇ ئۆچۈرگۈچنى يەنە ئىشلەتكىلى بو-

لىدىكەنغۇ؟ — دېدىم. ئەركىن باللارغا:

— ئاڭلىمىدىم دېمەڭلار! بۇگۈندىن باشلاپ تاش-لىۋېتىدىغان ئەسكى-تۈسكىلىرىڭلار بولسا غەيرەت-كە بېرىڭلار! — دەپ توۋلىدى. باللار پاراققىدە كۈ-لۈشۈپ كېتىشتى.

مەن ئىسراپچىلىققا ئۆچ. رەھمەتلىك بوۋام دائىم ماڭا: «ئىسراپچىلىق قىلسا يامان بولىدۇ» دەيتتى. شۇڭا، مەن پۈچۈق ئۆچۈرگۈچنى ئۆزۈم ئىشلىتىپ، يېڭى ئۆچۈرگۈچۈمنى ئائىلىسىدە قىيىنچىلىقى بار ساۋاقدىشىم يۇلتۇزغا بېرەي، دەپ ئويلاۋاتىمەن.

سۆيۈملۈك بوۋا، بۇ قىلغىنىم توغرىمۇ؟

مەنمۇ بىر بىر پارچە كۈندىلىك خاتىرە يازالايمەن.

www.uyghurkitap.com

ئۈچىنچى بۆلەك

ئەجدادلار مىراسى

ئۇيغۇر خەلقىنىڭ ئەنئەنىۋى مەدەنىيىتى بىباھا بايلىق. بۇ بۆلەكتىكى ئەسەرلەر ئارقىلىق قەدىمكى مۇتەپەككۇرلار بىلەن تونۇشۇۋالايمىز، ئۇلارنىڭ ئېسىل پەزىلەتلىرى بىزگە ئادەم بولۇش يوللىرىنى كۆرسىتىپ بېرىدۇ، ئەسەرلەردىكى ھېكمەتلەر بىلىم ئېلىش قىزغىنلىقىمىزنى ئۇرغۇتىدۇ. ئىپتىخارلىنىش ھېسسىياتىمىز بىلەن بۇ تېكىستلەرنى ئوقۇپ، ئەنئەنىۋى مەدەنىيىتىمىزنىڭ پارلاقلىقىنى ھېس قىلايلى.

9 كىچىك رىياسەتچى

پۈتكۈل تەبىئەت قىشلىق چاپانلىرىنى سېلىپ ياپيېشىل تون كىيدى. گۈل - چېچەكلەر بەس - بەس بىلەن ئېچىلىپ تەبىئەتكە تېخىمۇ ھۆسن قوشتى. بۇ، مىلادىيە 1025 - يىلى ئىدى.

قاراخانىيلارنىڭ مەدەنىيەت مەركەزلىرىدىن بىرى بولغان بالاساغۇن شەھىرىنىڭ ئەتراپىدىكى دەريا ساھىلىدا بىر توپ باللار غۇژمەك بولۇپ، مۆكگۈز - مۆكگۈز ئويۇنىنى باشلىۋەتتى. ئارىدىن زەر تۇتقان دوپپا كىيگەن بىر بالا مۆكگۈزلۈك ھايۋانلارنىڭ نا- مىنى ئاتاشقا باشلىدى.

— مۆكگۈز - مۆكگۈز بۇغا، ئۆي، قوچقار، سى- يىر، تېكە...

رىياسەتچى بالا ئىتتىك - ئىتتىك ئېيتىشقا باشلىدى. ئۇ ئېيتىۋېتىپ مۆكگۈزلۈك ھايۋانلارنىڭ نامىغا ئۇلاپلا مۆكگۈسىز ھايۋانلارنىڭ نامىنىمۇ ما- ھىرلىق بىلەن قىستۇرۇۋېتەتتى.

— مۆكگۈز - مۆكگۈز سىيىر، تېكە، تۆگە، غول-

* بۇ ئەسەرنىڭ ئاپتورى يارمۇھەممەت تاھىر تۇغلۇق.

www.uyghurkitap.com
ئۇيغۇر كىتاب تور بېكىتى

جا، جەرەن ....

— ... تۆگە ... — بۇلۇق ئىسىملىك بالا ئېزىقىپ كەتتى.

باللار ئارىسىدا قاتتىق كۈلكە كۆتۈرۈلدى. ئۇلار چۇرقىرىشىپ، ئولتۇرغان بالىغا ئويۇننىڭ قائىدىسى بويىچە «خاقان» نىڭ ئەمرىنى ئورۇنداتقۇزماقچى بولدى. ئەسلىي ئويۇن قائىدىسىدە بۇلۇقنى پۇت - قولىدىن تۇتۇپ ئېقىنغا تاشلاپ «سەگىتىش» كە توغرا كېلەتتى. لېكىن، رىياسەتچى بالا كەسكىنلىك بىلەن:

— بۇلۇق، سېنى «سەگىتىش» كە بۇيرۇش كېرەك ئىدى. بىراق، سۇ لاي ھەم ئۇلۇغكەن. شۇڭا، خالىساڭ «گۈل ئۇزۇش» نى ئورۇنداپ بەرسەڭمۇ بولىدۇ،

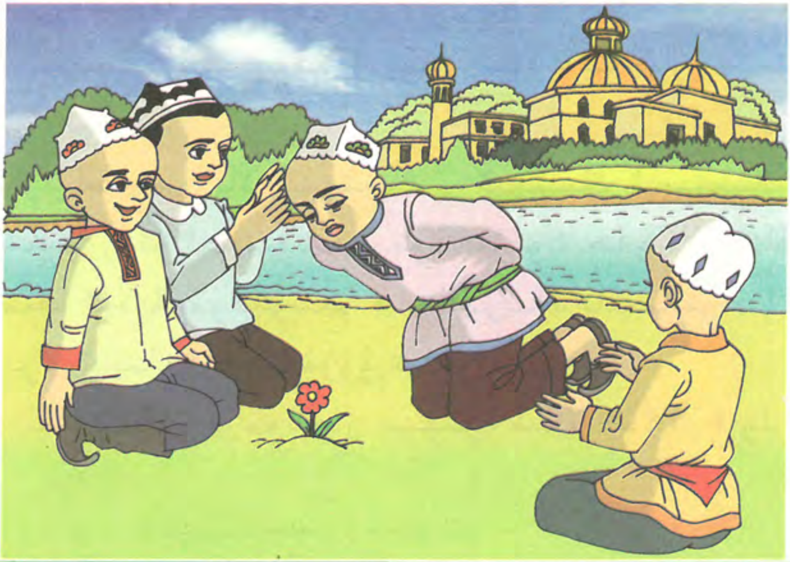

ــ دەپ پەرمان قىلدى. بۇلۇق ئۆزىنى نوچى كۆر- سىتىشكە ئامراق بولغاچقا، «سەگىيمەن» دەپ تۇ- رۇۋالدى.

ــ بوپتۇ، ــ دېدى «خاقان»، ــ ياز كەلمەيلا چۆمۈلگۈڭ بار ئوخشايدۇ. قېنى باتۇرلىرىم، ئۇنى مۇرادىغا يەتكۈزۈپ قويۇڭلار!

شۇنىڭ بىلەن تۆت بالا كېلىپ، بۇلۇقنىڭ پۇت- قولىدىن زەمبىلچىلاپ كۆتۈرۈپ دەرياغا تاشلىماقچى بولۇشتى:

ــ بىر، ئىككى ...

ــ توختاڭلار! ــ «خاقان» ۋارقىرىدى، ــ بۇ- لۇق، يۈرىكىڭ خېلى چوڭكەن- هە! لېكىن، قارام- لىق باتۇرلۇق ئەمەس! باتۇرلىرىم، دەريانى ئاچلاپ ئېرىق ئاچايلى، ئاۋۇ ئورەككە سۇ باشلايلى!

بالىلار رىياسەتچىنىڭ سۆزىدىن خۇش بولۇشۇپ «ئوردىكام»، «چىم» ئويۇنىدا ئىشلەتكەن گۈرجەكلە- رى بىلەن نەم قۇم- توپىنى قېزىپ، ئېرىق ئې- چىپ، كۆلچەككە سۇ باشلىدى. ئۇلار تېخىمۇ قىزد- قىش بىلەن «ئۆستەڭ» قېزىشقا كىرىشىپ كەتتى.

ــ توختاڭلار! ئەمدى «سەگىتىش» بۇيرۇقى بەجا كەلتۈرۈلسۇن!

بايىقى تۆت بالا يۈگۈرۈپ كېلىشتى- دە، بۇلۇق-

نى پۇت ـ قولىدىن كۆتۈرۈپ، كۆلچەكنىڭ يېنىغا ئاپاردى.

ــ بىر، ئىككى، ئۈچ!

«پالاق» قىلغان ئاۋاز بىلەن تەڭ بۇلۇق لاي سۇغا دۇملا چۈشتى. بالىلار قىيقاس سېلىپ كۈلۈشۈپ كەتتى. بۇلۇقمۇ ھىجايغىنىچە ئورنىدىن تۇردى. ئۇ گويا لاي ئادەمگىلا ئوخشاپ قالغانىدى. بالىلار ئۇنىڭ بۇ ھالىتىنى كۆرۈپ تېخىمۇ كۈلۈشتى. شەيتىنى كۈچلۈكلەر يەرگە ئۆزىنى تاشلاپ تېپىرلاپ كەتتى.

ــ «سەگىتىش» تامام. بۇلۇق دائىما چېچەن تۇر ـ غاي!

«خاقان»نىڭ پەرمانى بىلەن بالىلار بۇلۇقنى كۆل ـ چەكتىن چىقىرىپ ھۆل كىيىملىرىنى سالدۇردى. رىياسەتچى بالا ئۇنىڭغا تامبىلى بىلەن كۆڭلىكىنى كىيدۈرۈپ قويدى. ئۆزى پەرەنجە ۋە شىمى بىلەنلا قالدى.

رىياسەتچى بالا يەنە كېيىنكى ئويۇنلارغىمۇ رىيا ـ سەتچىلىك قىلدى. ئاداشلىرى بۇ بالا بىلەن ئويناش ـ قا بەكلا ئامراق ئىدى. بۇ زېرەك بالا كېيىنكى چاغلاردىكى ئۇلۇغ مۇتەپەككۇر، مەشھۇر دۆلەت ئەر ـ بابى، بۈيۈك قامۇس «قۇتادغۇ بىلىك» نىڭ ئاپتورى يۈسۈپ خاس ھاجىپ ئىدى.

ئوقۇڭ

هېكايىنى ئەدەبىي تەلەپپۇزدا توغرا، راۋان، ھېسسىياتلىق ئوقۇشنى ئۆگىنىۋېلىڭ.

يازالايمەن

تۆۋەندىكى سۆزلەرگە مەنداش سۆزلەر-نى يېزىڭ.

زېرەك ____________________

ماھىر ____________________

مۇرادىغا يەتمەك ____________________

پەرمان قىلىش ____________________

جۈملە تۈزۈپ باقاي

كەسكىنلىك بىلەن:

____

بەجا كەلتۈرمەك:

____

مۇزاكىرىلىشەيلى

كىچىك رىياسەتچىنىڭ باشقا بالىلاردىن پەرقلىنىدىغان ئالاھىـ-

ئۇيغۇر كىتاب تور بېكىتى www.uyghurkitap.com

دىلىكىنى قايسى تەرەپلەردىن كۆرۈۋېلىشقا بولىدۇ؟

كۆچۈرۈۋالاي. يادلىۋالاي

بىلىم بايلىق ئول گادايلاشمايدىغان،
قاراقچى ۋە ئوغرى ئالالمايدىغان.

غەزەپ بىلەن ئاچچىق كىشىگە يامان،
چېكەر تەن ھەمىشە بولاردىن زىيان.

— يۈسۈپ خاس ھاجىپ

ماتېرىيال خالتىسى

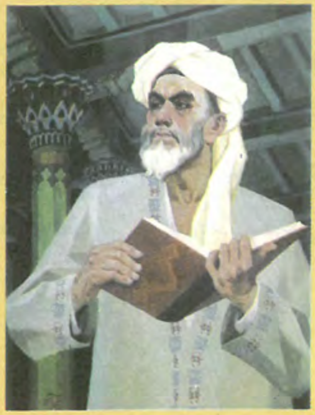

يۇسۇپ خاس ھاجىپ بۇيۇك مۇتەپەككۇر شائىر ۋە مەشھۇر دۆلەت ئەربابى. ئۇ 11 - ئەسىرنىڭ ئوتتۇرىلىرىدا قاراخانىيلار خانلىقىنىڭ پايتەختلىرىدىن بىرى بولغان بالاساغۇن شەھىرىدە تۇغۇلغان، قەشقەردە ياشاپ ئىلىم تەھسىل قىلغان ھەم ئىجادىيەت بىلەن شۇغۇللانغان. كېيىن ۋەزىر بولغان. يۇسۇپ خاس ھاجىپنىڭ «قۇتادغۇ بىلىك» ناملىق مەشھۇر داستانى ئۆز زامانىسىدا دۆلەت باشقۇرۇشنىڭ ئىسىل قوللانمىسى سۇپىتىدە داڭق قازانغان، بۇگۇنكى كۇندىمۇ يۇكسەك ئىلمىي، ئىجتىمائىي ۋە تارىخىي قىممەتكە ئىگە.

ئۇيغۇر كىتاب تورى
www.uyghurkitap.com

«كىچىك رىياسەتچى» نىڭ ھېكايىسىدىن بوۋىمىز يۈسۈپ خاس ھاجىپنىڭ بالىلىق چاغلىرىدىلا زېرەك، كۆيۈمچان ئىكەنلىكىنى چۈشەندۇق. ئەمدى ئاشۇ بوۋىمىز بىلەن زاماندا ئۆتكەن ئۇلۇغ ئالىم مەھمۇد كاشغەرىينىڭ «دىۋانۇ لۇغاتىت تۈرك» ناملىق ئەسىرىدىكى ياز تەسۋىرىدىن قەدىمكى ئەجدادلىرىمىزنىڭ تىل گۈزەللىكىنى ۋە تەبىئەتكە بولغان مۇھەببىتىنى ھېس قىلىپ باقايلى.

10* ياز قوشاقلىرى[1]

ئەسلىيسى: ياي بارۇبان ئەرگۈرى،
ئاقتى ئاقىن مۇندۇزى،
تۇغدى يارۇق يۇلدۇزى،
تىڭلا سۆزۈم كۇلكۇ سۇز.

يەشمىسى: ياز كېلىپ مۇز ئېرىدى،
قىيان سۈيى ئۆرلىدى.
تۇغدى يورۇق يۇلتۇزى،
كۇلمەي سۆزگە، تىڭشا ـ ئۇق.

① «تۈركىي تىللار دىۋانى» دىن ئېلىندى.

ئەسلىنىسى: ئاغدى بولىت كوكرەيۇ،
ياغمۇر، تولى سەكرىيۇ،
قالىق ئانى ئۇگرىيۇ،
قانچا بارىر بەلگۇسۇز.

يەشمىسى: بۇلۇت ئېغىپ كۆكلەيدۇ،
يامغۇر — مۆلدۈر سەكرەيدۇ.
بوران ئۇنى ھەيدەيدۇ،
باراردىن نىشان يوق.

ئەسلىيسى: تۇرلۇگ چەچەك يازىلدى،
بارچىن يادىم كەرىلدى.
ئۇچماق يەرى كۆرۈلدى،
تۇملۇغ يەنە كەلگۇسۇز.

www.uyghurkitap.com
ئۇيغۇر كىتاب تور بېكىتى

يەشمىسى: گۈل ـ چېچەكلەر ئېچىلدى،
يېپەك گىلەم يېپىلدى.
يەردە جەننەت كۆرۈندى،
كەلمەس ئەمدى جۇت ـ سوغۇق.

11 ئامانىسا

نورۇز بايرىمىغا ساناقلىقلا كۈنلەر قالدى. مۇقامچى قىدىرخان يەركەندى يېڭىلا پوتلا چىقارغان تاللارغا قارىغىنىچە بىر ھەپتە ئاۋۋالقى ئىشلارنى ئەسكە ئالدى. يەتتە كۈن ئىلگىرى ئۇ 10 ياشلىق شاگىرتى ئامانىساخانغا مۇقامدىن ئارىيە ئۆگىتىشكە باشلىغانىدى. لېكىن، ئۇ بۇ ئارىيەنىڭ شېئىرىدىن تازا رازى ئەمەس ئىدى.

— قىزىم، — دېدى ئامانىساغا، — نۇرغۇن غەزەلنى يادقا بىلىدىكەنسىز، غەزەلدىن بىرنەچچىنى يادلاپ بېقىڭ، ئاھاڭغا سېلىپ كۆرەيلى.

ئامانىسا ساتارنى چالغاچ نەۋائىينىڭ بىر غەزىلىنى بوش ئاۋازدا يادلىدى. ئۇستازمۇ ئۇنىڭغا قوشۇلۇپ غىڭشىدى. ئاخىرىدا:

«يارايسىز قىزىم، دەل كۆڭلۈمدىكىدەك بولدى. مۇشۇ بويىچە ئۆگىنەيلى» دېگەنىدى ئۇ.

بۇ ئىشقىمۇ مانا بەش كۈن بولدى. ئەمما، بۇ ئارىيەنى بىر كۈنلا مەشىق قىلالىدى. مانا ئالتە كۈن بولدى، كەلمەي قويدى. بۇ ئىش ئۇنى ئەنسىرەتتى.

ئۇيغۇر كىتاب تور بېكىتى
www.uyghurkitap.com

ئۇ پات ـ پات دەرۋازا تەرەپكە قاراپ قوياتتى.

دەرۋازا ئېچىلدى. ئۇستازنىڭ چىرايى ئاپتاپتەك نۇرلىنىپ كەتتى.

نېمە ئۇچۇن ئۇستازنىڭ چىرايى ئاپتاپتەك نۇرلىنىپ كېتىدۇ؟

— ئەسسالامۇ ـ ئەلەيكۇم ئۇستا ـ زىم! — قولىدا ساتار كۆتۈرگەن غۇنچە بوي قىز سالام بەردى.

— ۋەئەلەيكۇم ئەسسالام، كېلىڭ قىزىم، كېلىڭ! دادىڭىز كەلمەيتىغۇ؟

— يالغۇز كەلدىم، — دېدى قىز پېشانىسىدىكى مونچاق ـ مونچاق تەرلەرنى سۈرتۈپ.

— يالغۇز كەلدىم؟! شۇنچە ئۇزاق يولنى يالغۇز

پىيادە بېسىپ كەلدىڭىزمۇ؟

— ئات ئۈركۈپ كېتىپ دادامنىڭ بىر پۇتى چى-قىپ كېتىپتۇ، — دېدى ئامانىنىسا كۆڭلى يېرىم هالدا.

— ئاپلا، يامان بوپتۇغۇ! ئۇنى نورۇزدىن كېيىن يوقلاي، ئەمدى ۋاقتىنى چىڭ تۇتايلى، كېلىڭ قى-زىم، ساتارنى سازلاڭ! — دېدى ئۇستاز ئالدىراپ.

ئۇلار بىر كۈن بېرىلىپ مەشىق قىلدى. بىراق، ئۇستاز شاگىرتىنىڭ ئىپادىسىدىن تازا رازى بولۇپ كېتەلمىدى. ئەمما، بۇنى چاندۇرمىدى. دەرستىن كېيىن ئۇ ئامانىنىسانى ئۆزىنىڭ ياۋاش ئېتىغا مىن-دۈرۈپ، ئۇزىتىپ قويدى.

ئامانىنىسا كۆڭلىدە «يەنە نەچچە كۈندىن كېيىن كۆرەك بولىدۇ. دادام ساقايمىسا، مەنمۇ مۇزىكىنى ياخشى چالالمايدىكەنمەن، شەهەرگە بېرىپ سادىر تې-ڭىقچىنى باشلاپ كەلسەم؟...» دەپ ئويلىدى.

تولۇن ئاي كۆكنىڭ قەرىگە چىققان چاغدا ئاما-نىساخان ئۆيىگە قايتىپ كەلدى. سادىر تېڭىقچىمۇ بىللە كەلگەنىدى. ئۇلارنى كۆرۈپ قىزىدىن قەۋەتلا ئەنسىرىگەن مىرزا مەهمۇدنىڭ كۆڭلى تەسكىن تاپتى.

ئاخىر نورۇز كەلدى. يەركەن سەئىدىيە خانلىقىدا يىلدا بىر ئۆتكۈزۈلىدىغان كۆي - مۇقامچىلار كۆرى-

www.uyghurkitap.com
ئۇيغۇر كىتاب تور بېكىتى

كى قىزىپ كەتكەندى. كۆرەكتە باللار ئارىسىدىن تالالانغان قىرىق ئۆرۈم چاچلىق ئامانىسا ئورۇندىغان مۇقام لەكمىنىڭ نورۇز ئەھلىنى ھەيرانۇ ھەس قالدۇر-دى. ئامانىسا مۇكاپات بېرىلگەن 90 ئاقچىنى ئېلىپ ئۇستازى قىدىرخانغا تۇتتى.

ــ ئۇستازىمغا تەشەككۈر، دادام ئىككىمىز بۇ پۇلنى كۇيخانا① سېلىش ئۇچۇن ئويلاشقانىدۇق، مالقۇل كۆرگەيلا!

ئۇستاز قىدىرخان يەركەندى پۇلنى ئېلىۋېتىپ ھاياجاندىن قوللىرى تىترەپ كەتتى.

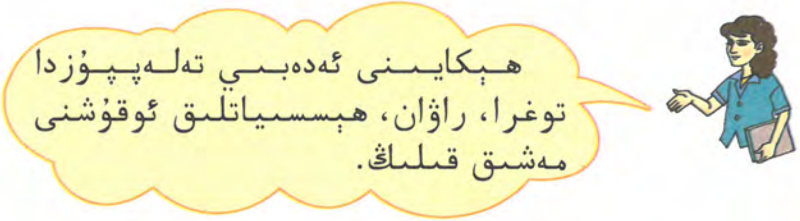

باشقا سۆز قويالايمەن

مىرزا مەھمۇدنىڭ كۆڭلى تەسكىن تاپتى.
(　　　　　　)

ئەل بۇ قىزغا ئاپىرىن ئېيتتى.
(　　　　　　)

---

① كۇيخانا ــ مۇزىكا مەشىقخانىسى.

ئۇستازىغا تەشەككۇر ئېيتتى.
(   )

جۈملە تۈزۈپ باقاي

لەكمەك نورۇز ئەھلىنى ھەيرانۇ ھەس قالدۇردى.

ئەھلى: ________________________

____

ئۇلارنى كۆرۈپ قىزىدىن قەۋەتلا ئەنسىرىدى.

قەۋەتلا: ________________________

____

ئامانىنىساخان ھەققىدە بىلىدىغان-
لىرىمىزنى دېيىشىپ باقايلى.

www.uyghurkitap.com

ئامانىنساخان (1533 ـ 1567 ـ يىللار) ئاتاقلىق مۇقامشۇناس، ئۇ دولان (هازىرقى مەكىت) دا دۇنياغا كەلگەن. ئۇ كىچىكىدىن تارتىپ دادىسىدىن ساتار چېلىش، مۇقام ئېيتىشنى ئۆگەنگەن، يەركەن سەئىدىيە خانلىقىنىڭ سۇلتانى ئابدۇرېشىتخان ئۇنى خانىشلىققا تاللاپ ئوردىغا ئەكەلگەن. ئامانىساخان ئوردىدا قىدىرخان يەركەندى قاتارلىق مۇقامشۇناسلار بىلەن بىللە ئۇيغۇر «ئون ئىككى مۇقام»نى يىغىپ، رەتلەپ قېلىپلاشتۇرغان. ئۇ «ئىشرەت ئەڭگىز» مۇقامىنى ئىجاد قىلغان، «دىۋان نەفسى» ناملىق شېئىرلار توپلىمىنى يازغان.

كىچىك ئامانىنسانىڭ مۇزىكا تالانتى ۋە مۇزىكىغا بول-
غان مۇھەببىتى، ئەقىللىقلىقى ۋە كۆيۈمچانلىقى بىزگە
ھەر ۋاقىت ئىلھام بەرگۈسى. تۆۋەندىكى ھېكايىدىكى باش
قەھرىماننىڭ قىزىقىشى ۋە پاراسىتى بىزگە يېڭىچە ئىل-
ھامبەخش ئېتىدۇ، شۇنداقلا ئەجدادلىرىمىزغا بولغان
ئىپتىخارلىق تۇيغۇمىزنى كۈچەيتىدۇ. ھېكايىنى ئوقۇپ،
ئوقۇش تەسىراتىمىزغا بىرلەشتۈرۈپ باش قەھرىمانغا با-
ھا بېرىپ باقايلى.

12* ئۇلۇغبەگ ھەققىدە ھېكايە

خاقان ئەمىر تۆمۈر كوراگان شام ۋە رۇمدىن زەپەر
قۇچۇپ قايتقاندىن كېيىن ئەمدىكى ھەربىي يۈرۈش-
نىڭ تەييارلىقىغا كىرىشتى. شۇ سەۋەبتىن فىرۇزە
بېغىدىكى سارايغا ھەربىي ئالىم ۋە سانغۇنلىرىنى
يىغىپ كېڭەش قۇرغىنىغا ئىككى كۈن بولغانىدى.
جەڭگىۋار نەۋكەرلەر باغنى ئۈچ قات ھالقا شەكىلدە
قورۇقدايتتى، ئۇلار خاقاننىڭ ئەمرىسىز ھەرقانداق
كىشىنىڭ كىرىپ - چىقىشىغا يول قويمايتتى.
ئىمپېراتور ئەمىر تۆمۈرنىڭ نەۋرىسى ئۇلۇغبەگ
بۇ كۈنلەردە كۆكسارايدىكى كۇتۇپخانىسىدا كۈندۈزدە

رۇمچە، يۇنانچە، ئەرەبچە، پارسچە كىتابلارنى ئوقۇپ ئىلىمنى بېيىتسا، تۇندە رۇمدىن كەلتۈرۈلگەن كو-نا تېلېسكوپنى ئىلغار قىلىپ ئۆزگەرتىش ئۈچۈن تەجرىبە ئىشلەيتتى. ئەمما، ئاخشام يۇلتۇزلارنى كۆ-زەتكەندىن باشلاپ ئۇنىڭ زېھنى چېچىلىپ ئىشى ئىش بولمىدى.

كەچ كىردى، «يۇلتۇزلار نېمە دەيدىكىن، ئۇلاردىن ئېنىق بىر جاۋاب ئالاي» دېدى ئۇلۇغبەگ ئۆز - ئۆ-زىگە. ئاندىن ئەڭ ئېگىز مۇنارغا جايلاشقان رەسەتخا-نىسىغا چىقتى. ئۇ يەردە تاڭ ئاتقۇچە ھېساب - كى-تاب بىلەن مەشغۇل بولدى. «بوۋامنىڭ ھەربىي يۈ-رۈشى قۇتمۇ ياكى جۇت؟...» دەپ ئويلايتتى ياش مۇ-نەججىم، ئۇ ئاۋۋال يۇلتۇزلارنىڭ ئېگىزلىك ھالى-تىگە قاراپ، ئۇلارنىڭ يىللىق ئورۇندىلىشىنى ئې-نىقلىدى. ئاندىن ئۇلارنى كەڭرى قەغەزگە ئون ئىك-كى بۇرج بويىچە جايلاشتۇردى. يىلنامىلەرنى ۋاراقلىدى. ناھايەت تاڭ ئاتقاندا جاۋابقا ئېرىشتى. ئەپسۇس جاۋاب: «بۇ ھەپتە، بۇ ئاي جۇت بولۇر!» دې-گەن ھۆكۈم بولدى. «بۇ نېمە جۇت - بالادۇر؟ نەدە كىملەرنىڭ بېشىغا كېلەر؟». رەڭگى ئۆچكەن ئۇ-لۇغبەگ شۇلارنى ئويلاپ ئولتۇرغاندا ئۆزى لايىھىلە-گەن يەرگە يەتمىش غۇلاچ تىك كۆمۈلگەن مىس تۇۋ-

رۇك «ساز چېلىپ» تىترەشكە باشلىدى. ئۇنىڭ بە-
گىزسىمان ئۇچىغا قويۇلغان كۈمۈش تەخسە يېنىك
تەۋرەندى. تەخسىدىكى مەرۋايىت شەرق تەرەپكە دومىلى-
دى ـ دە، قوندىقتىنىڭ ئاستىدىكى ئورەكچىگە چۈشتى.
ئۇلۇغبەگ دېرىزىنى ئېچىپ شەرق تەرەپكە نەزەر تاش-
لىدى. «فىرۇزە بېغى... بوۋام...» ئۇلۇغبەگ گاڭگىراپ
قالدى. ئاندىن ئېسىنى يىغىپ مۇنارنىڭ سىرتىدىكى
سىيرىلغۇچ بىلەن «غىرلا» قىلىپ پەسكە چۈشتى. ئې-
تىنى قامچىلاپ بوۋىسى تەرەپكە قاراپ چاپتى.

ئۇلۇغبەگ، ئىتى قارا تەرگە چۆمگەندە باغقا يې-
قىنلاشتى. قارىسا قورۇقچىلار باغ تەرەپكە بىرەر
ئۇچار قاناتنىمۇ ئۆتكۈزىدىغاندەك ئەمەس. ئۇلۇغبەگ
باغقا خاننىڭ رۇخسىتىدىن كېيىن كىرىشكە تەخىر
قىلالمايدىغانلىقىنى ئويلىدى. شۇنىڭ بىلەن ئاتنى
قامچىلاپ، قىلىچنى يالىڭاچلاپ، بار كۈچى بىلەن
قىرقىراپ باستۇرۇپ باردى. ئۇنىڭ ئەلپازىنى كۆر-
گەن نەۋكەرلەر ھودۇقۇشتى. ئۇلۇغبەگ شىددەت بى-
لەن باستۇرۇپ بېرىپ كېيىنكى ئىككى ھالقىنىمۇ
بۆسۈپ ئۆتۈپ كەتتى. شۇ چاپقىنىچە ئۇدۇل سارايغا
كىرىپ كەتتى. قىلىچنى ئوينىتىپ كېگەش ئەھلى-
نى سۈر - توقاي قىلىۋەتتى. بىر نەچچە نەۋكەر ھاڭ
- تاڭ بولۇپ تۇرۇپ قالغان ئەمىر تۆمۈرنى قورۇقداپ
سىرتقا ئېلىپ چىقىشتى. سارايدا ئادەم قالمىدى.
ئۇلۇغبەگمۇ ھويلىغا چىقتى. نەۋكەرلەر يوپۇرۇلۇپ
كېلىپ ئۇنى تۇتۇپ، قىلىچنى تارتىۋالدى. غەزەپتىن
يېرىلغۇدەك بولغان خاقان نەۋرىسىگە تۇنجى قېتىم
ۋارقىرىدى:

— بۇ نېمە قىلغىنىڭ، ۋۇي ئەدەپسىز؟!

ئۇلۇغبەگ چۈشەندۈرۈشكە ئۈلگۈرمىدى. ئاشۇ
لەھزىدە يەر قاتتىق سىلكىندى. ئۆي تاملىرى
تاراس - تۇرۇس يېرىلىپ غۇلىدى، ياغاچلار غاراس

ئۇيغۇر كىتاب تور بېكىتى www.uyghurkitap.com

- غۇرۇس سۇنۇپ ئۆگزىلەر گۇمۇرۇلدى. چاڭ - توزان كۆتۈرۈلدى. خاقان نەۋرىسىگە قارىدى. نەۋرىسى خان بوۋىسىغا قارىدى.

— بۇ ھالنى قانداق بىلدىڭ؟ — سورىدى ئەمىر تۆمۈر.

— ئاي - يۇلتۇزلارنىڭ ئورنىغا قاراپ، ھېسابلاپ پات ئارىدا جۇت بارلىقىنى پەملىدىم. مىس تۇۋرۇكۇم بۇگۇن مۇشۇ دائىرىدە يەر تەۋرەيدىغانلىقىدىن بېشارەت بەردى، — دەپ چۈشەندۈردى ئۇلۇغبەگ.

خاقان نەۋرىسىدىن چەكسىز مەمنۇن بولدى. ئەتىسى ھەربىي يۈرۈش توختىتىلغانلىقى جاكارلاندى. ئۇرۇشلاردا چارچىغان نەۋكەرلەر بىلەن لەشكەرلەر يارلىقنى ئاڭلاپ خۇشاللىقتا چۆمۈشتى.

ئۇيغۇر كىتاب تور بېكىتى
ئۇيغۇرچە كىتابلارنىڭ يېڭى ئادرېسى
www.uyghurkitap.com

ئۇيغۇر تىلى مۇنبىرى

ياسالما سۆز

تۆۋەندىكى سۆزلەرنىڭ تومۇرى بىلەن قوشۇمچىسىنى ئايرىڭ ھەم قوشۇمچىنىڭ قانداق قوشۇمچە ئىكەنلىكىنى ئېيتىپ بېرىڭ.

تارتما	ئوقدان
ئۇچقۇچى	باغلا
سۈرتكۈچ	قىشلىق
بىلىم	سۇسىز

سۆز تومۇرىغا سۆز ياسىغۇچى قوشۇمچىلارنىڭ ئۇلىنىشى بىلەن ياسىلىپ، يېڭى مەنە ئاڭلاتقان سۆزلەر ياسالما سۆزلەر دېيىلىدۇ.

مەسىلەن:

ئەخلاقلىق،	ئىنتىزامچان	ئۇمىدلىك
جۇرئەتلىك	ۋەتەنپەرۋەر	چايدان

بەزى ياسالما سۆزلەر ئىككى تۈپ سۆزنىڭ قوشۇ-لۇشىدىنمۇ ياسىلىدۇ.

مەسىلەن:

خەلقئارا خەلق + ئارا

دۇنياقاراش دۇنيا + قاراش

تۆۋەندىكى سۆز ياسىغۇچى قوشۇمچىلاردىن پايدى-لىنىپ ھەربىرىگە ئىككى ياسالما سۆز ياساڭ.

چى: ________ ________

چان: ________ ________

دان: ________ ________

سىز: ________ ________

ۋەن: ________ ________

لا: ________ ________

لىك: ________ ________

تۆۋەندىكى سۆزلەرگە مۇۋاپىق سۆز ياسىغۇچى قوشۇمچىلارنى قوشۇپ ياسالما سۆز ياساڭ ھەم جۈم-لە تۈزۈڭ.

ئەقىل: ________

____

ئىش: ________

____

www.uyghurkitap.com
ئۇيغۇر كىتاب تور بېكىتى
ئۇيغۇرچە كىتابلارنىڭ يېڭى ئادرېسى

ئاش: ____________________________

____

تۆۋەندىكى ماقالىلارنى ئوقۇپ تۆپ سۆزنىڭ ئاستىغا بىر سىزىق، ياسالما سۆزنىڭ ئاستىغا ئىككى سىزىق سىزىڭ.

1. بىلىمسىزلىك نامراتلىقتىن يامان.
2. چۈشلۈك ئۆمرۈڭ بولسا، كەچلىك ئوزۇق تاپ.
3. راستلىق — ھەقلىق.
4. مېۋىلىك دەرەخنىڭ بېشى تۆۋەن.

ئۆزىمىز بىلىدىغان ياسالما سۆزلەرنى ئېيتىشىپ باقايلى، قېنى كىم بىلىدىكىن؟

مەشىق باغچىسى

بايقىغانلىرىم

تاپالايمەن تۆۋەندىكى جۈملىلەردىكى كېسەلنى تا-پالايمەن.

1) يولدا بىر داداش ساڭا سالام ئېيتتى.

2) فىلورەنىڭ چاپىنى بەك سەت چىرايلىقكەن جۇمۇ.

3) تولا سۆزلەپ ئادەمنى چىبىڭ قىلمىغىنە.

سۆز بىرىكمىسى تۈزىيەلەيمەن

مېھىر ( )	مەشھۇر ( )
غۇنچە ( )	قەھرىتان ( )
شەيتىنى ( )	بىباھا ( )

بىلىۋالدىم قوشۇمچىلار سۆز ياسىغۇچى قوشۇمچە، ______________ قاتارلىق

www.uyghurkitap.com

قاتارلىق قوشۇم- چىلار سۆز تۈرلىگۈچى قوشۇمچە ئىكەن.

تىل خەزىنىسى

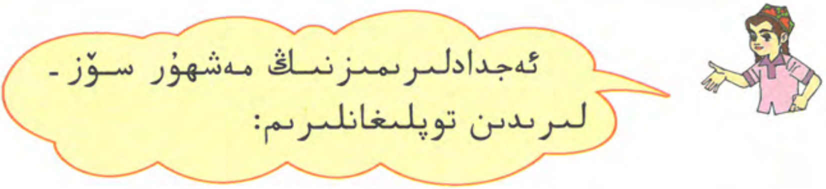

ئىنسان بىلىمى بىلەن ھەممىگە قول يۇزىتالايدۇ.
— يۈسۈپ خاس ھاجىپ

ئۆزۈڭنىڭ ئېغىر يۈكىنى باشقىلارغا يۈدكۈزمە.
— مەھمۇد كاشغەرىي

ئىلىم - پەن قۇدرەتلىك كۈچتۇر. ئىلىم - پەن بىلەن قوراللانغان كىشىلەر ھامان غالىبتۇر.
— ئەھمەد يۈكنەكى

بىلمىگەننى سوراپ ئۆگەنگەن ئالىم بولۇر،
ئارلىنىپ سورىمىغان ئۆزىگە زالىم بولۇر.
— ئەلىشىر نەۋائىي

بىلىمى يوق كىشى جېنى يوق مۇردىغا ئوخشايدۇ.
— ئابدۇللا خاراباتى

مەنىسىنى بىلىۋالاي

تۆۋەندىكى ماقال ـ تەمسىلنىڭ مەنىسىنى بىلىۋالاي.

تارتىنساڭ كېپىڭ قالۇر،
ئېرىنسەڭ ئىشىڭ (قالۇر).

چۈمۈلىنىڭ پۇتىدىن ئۆگەنسەڭ ئۆگەنگىن، قۇشقاچنىڭ تىلىدىن ئۆگەنمە.

ئاغزاكى ئالاقە

سىلەر مەشھۇر شەخسلەردىن يەنە كىملەرنى بىلىسىلەر؟ ئۇلار ھەققىدە قانداق ھېكايىلەرنى ئوقۇغان ۋە ئاڭلىغان؟ بىلىدىغانلىرىڭلارنى ئاۋۋال گۇرۇپپىدا ساۋاقداشلار ئارا سۆزلىشىپ بېقىڭلار، ھەر قايسى گۇرۇپپىلارنىڭ ۋەكىللىرى سۆزلىگەندە، ئۆز گۇرۇپپىسىدىكىلەر تولۇقلىسا، باشقا گۇرۇپپىدىكىلەر سوئال سورىسا بولىدۇ. ئاخىرىدا قايسى گۇرۇپپىنىڭ تونۇشتۇرۇشى ياخشى بولغانلىقىنى باھالاپ باقساڭلار بولىدۇ.

ئۇيغۇر كىتاب تورى
www.uyghurkitap.com

يېزىقچىلىق مەشقى

بۇ بۆلەكتىكى ئەسەرلەرنى ئوقۇش ۋە ئاغزاكى ئالاقە جەريانىدا نۇرغۇن مەشھۇر شەخسلەر بىلەن تونۇشۇپ چىقتۇق. بۇنىڭ ئىچىدە سىزگە قايسى شەخسنىڭ قانداق ئىش ـ پائالىيەتلىرى تەسىر قىلدى؟ تەسىراتىڭىزنى قىسقىچە يېزىپ بېقىڭ.

بۇلار مەن توپلىغان مەشھۇر شەخسلەرنىڭ سۈرىتى

مەن مەشھۇر شەخسلەرنىڭ ئەقلىيە سۆزلىرىدىن بىر توپلام ئىشلىدىم.

بىزنىڭ گۇرۇپپا مەشھۇر شەخسلەرنىڭ ھاياتى توغرىسىدا كىچىك توپلام ئىشلىدۇق.

بۇ بىزنىڭ گۇرۇپپا ئىشلىگەن «ئەجدادلار مىراسى» تېمىسىدىكى قوليازما گېزىتى.

تۆتىنچى بۆلەك

كۆزىتىش ۋە بايقاش

سىز ئالما يېگەندە، ئۇنىڭ ئىچىگە دىققەت قىلىپ باق-
قانمۇ؟ يۇلتۇزلارنىڭ جىمىرلاشلىرىنى، ئاي ۋە كۈننىڭ تو-
تۇلۇشىنى كۆزىتىپ باققانمۇ؟ چۈمۈلىلەرنىڭ ھەرىكىتىگە
زەن سېلىپ باققانمۇ؟ ئەتراپىمىزدىكى شەيئىلەردە ئاجايىپ
سىرلار بار. بۇ بۆلەكتىكى تېكىستلەرنى ئەستايىدىل ئو-
قۇپ، ئاپتور بايقىغان سىرلارنى چۈشىنىۋالايلى، شۇنىڭ
بىلەن بىللە، بىزمۇ ئەتراپىمىزدىكى نەرسىلەرنى كۆڭۈل
قويۇپ كۆزىتىپ باقايلى.

ئۇيغۇر كىتاب تورىبېكىتى
www.uyghurkitap.com

13 كۆزىتىش خاتىرىسى

يېڭى ئوقۇش مەۋسۇمى باشلاندى. تەكشۈرۈپ بولغان تەتىللىك تاپشۇرۇقلار ئىچىدىكى ئۆزۈم ئايرىم ئورۇنلاشتۇرغان «كۆزىتىش خاتىرىسى» يېزىش تاپشۇرۇقىدىن ئەلقەمنىڭ يازغىنىنى تاللاپ، ئوقۇغۇچىلارغا ئوقۇپ بەردىم.

كۆزىتىش خاتىرىسى

كۆزىتىش ئوبيېكتى: كۈننىڭ تۇتۇلۇشى.

كۆزىتىش ئورنى: ئاراتورۇك ناھىيىسىنىڭ ئاداق يېزىسى.

كۆزىتىش ۋاقتى: 2008 ـ يىل 8 ـ ئاينىڭ 1 ـ كۈنى چۈشتىن كېيىن.

كۆزىتىش جەريانى:

چۈشتىن كېيىن سائەت تۆت يېرىملار ئەتراپىدا كۈننىڭ تۇتۇلۇشىنى كۆرۈشكە تەييارلىنىپ تۇرغان كىشىلەر «كۈن تۇتۇلۇشقا باشلىدى، قاراڭلار، كۈن تۇتۇلۇشقا باشلىدى» دەپ ۋارقىراشتى. ئەينەك پارچىسىنى ئىسلاپ قارايتىپ تەييارلىغان «كۆزەي-

نەك» بىلەن قۇياشقا قارىدىم. قۇياشنىڭ ئوڭ تەرەپ سەل تۆۋەن قىسمى قارىيىپ قالغانىدى. ۋاقىتنىڭ ئۆتۈشى بىلەن قارايغان قىسمى كەمتۈكلىشىپ، قۇ-ياش بارا - بارا خۇددى بىر چىشلىۋېلىنغان دۈگىلەك پېرەنىككە ئوخشاپ قالدى. قۇياشنىڭ كەم-تۈك يېرى تېخىمۇ كېڭىيىۋاتاتتى. ئەتراپ نامازشام ۋاقتىغا ئوخشاش قارىيىشقا باشلىدى. قۇياشنىڭ نۇ-رى ئاجىزلاپ بېرىۋاتاتتى. ئۇزاق ئۆتمەيلا قۇياشنىڭ يورۇق قىسمى كىچىكلەپ، بىر تىلىم قوغۇنغا ئوخ-شاپ قالدى. قۇياشنىڭ بۇ ھالىتىنى كۆرۈپ «ئورغاق ئايغا ئۇلتۇردۇم، ئاي بولدى كىچىك كېمەم...» دېگەن شېئىردىكى ھىلال ئاينىڭ كۆرۈنۈشى يادىمغا كەلدى.

كۆزەتكەنلىرىنى ئوخشىتىش ئارقى-لىق ئىپادىلىسە ئوبرازلىق بولىدىكەن.

ئەتراپ تېخى-مۇ قاراڭ-غۇلاشتى. قۇ-ياش يۈزىدىكى قارا سايە بارغانسېرى كېڭىيىپ، قۇياش بىردەمدىلا ئىنچىكە سېرىق ياي سىزىقىقا ئايلىنىپ قالدى. يەنە

www.uyghurkitap.com
ئۇيغۇر كىتاب تور بېكىتى

بىر دەمدە ئوتلۇق چەمبىرەك ھاسىل بولدى. كىشىلەر «كۈن تولۇق تۇتۇلدى، تولۇق تۇتۇلدى» دەپ چۇرقىرىشىپ كەتتى. كۆزنى چاقنىتىدىغان نۇر يوقىلىپ، قۇياش قارا رەڭلىك بولۇپ قالدى. ئەتراپ كېچە قاراڭغۇسى تۈسىگە كىردى. ھايال ئۆتمەي قۇياشنىڭ ئوڭ تەرەپ قىسمىدا ئىنچىكە سېرىق ياي سىزىق پەيدا بولۇپ، ئاستا - ئاستا كېڭىيىشكە باشلىدى. يورۇقلۇق بارا - بارا سول تەرەپكە يۆتكىلىپ سۈرۈ-

لۈپ، قۇياش ئاخىر ئۆز ئەسلىگە كەلدى. كىشىلەر ھاياجان ئىلكىدە بىر - بىرىگە سۆزلەشكە باشلىدى، بەزىلەر يېنىدىكىلەرگە قولىدىكى سىپىرلىق فوتوئاپپاراتنى كۆرسىتىپ «نېمىدېگەن ئاجايىپ كۆرۈنۈش - ھە!» دېسە، بەزىلەر «بۇنداق مەنزىرىنى كۆرۈش پۇرسىتىگە ئېرىشىش بەك تەس جۇمۇ!» دېيىشىپ، بىر - بىرلەپ تارقىلىشقا باشلىدى.

كۆزىتىش تەسىراتىم ۋە ھاسىلاتىم:

بۇ مېنىڭ كۈننىڭ تۇتۇلۇشىنى تۇنجى كۆرۈشۈم. كېيىن گېزىتلەردىن بۇ قېتىمقى كۈن تۇتۇلۇش ئېلىمىز تەۋەسىدە كۆرۈلگەن 21 ـ ئەسىردىكى تۇنجى كۈن تۇتۇلۇش ھادىسىسى ئىكەنلىكىنى، پەقەت ئارا-تۇرۇك ناھىيىسى ۋە ئالتاي ۋىلايىتى، گەنسۇ ئۆلكىسىنىڭ بىر قىسىم جايلىرىدىكى كىشىلەرلا كۈننىڭ تولۇق تۇتۇلۇشىنى كۆرۈشكە مۇيەسسەر بولغانلىقىنى بىلدىم. تەتىلدە دادام بىلەن بىللە قومۇلدىكى تاغاملارنىڭ ئۆيىگە بېرىش باھانىسىدا كۈننىڭ تولۇق تۇتۇلۇشىنى كۆرۈش پۇرسىتىگە ئىگە بولغانلىقىمدىن بەكمۇ خۇشال بولدۇم.

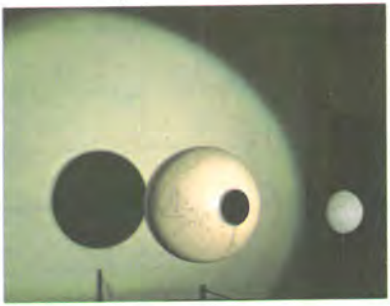

قومۇلدىن ئۆيىمىزگە قايتىپ كەلگەندىن كېيىن، قەلبىمدىكى ئاشۇ ھاياجاننىڭ تۈرتكىسىدە، كۈننىڭ تۇتۇلۇشىغا ئائىت خېلى كۆپ ماتېرىياللارنى توپلىدىم. كۈننىڭ تۇتۇلۇشى ئاجايىپ ئاسترونومىيىلىك ھادىسە بولۇپ، قۇياش، يەر شارى ۋە ئاي ئايلىنىپ

ئۇيغۇر كىتاب تورى www.uyghurkitap.com

بىر تۈز سىزىق تەكشىلىكىگە كەلگەندە، ئاي شارى قۇياشنىڭ يۈزىنى توسۇۋالغاچقا، قۇياشنىڭ نۇرى يەر شارىغا يېتىپ كېلەلمەي، كۈن تۇتۇلۇش هادى-سىسى يۈز بېرىدىكەن. قىزىقارلىقلىقى كۈن تۇتۇل-غاندا، قۇشلار نىشاندىن ئادىشىپ قالىدىغان، شەپە-رەڭ كەچ كىردى دەپ ئويلاپ، هەرىكەتلىنىدىغان ئىشلارمۇ بولىدىكەن. يەنە تېخى يەر شارىنىڭ ماگنىت مەيدانى تەسىرگە ئۇچرىغاچقا، ئېلېكتر دولقۇنىنىڭ تارقىلىشى نورمالسىزلىشىپ، تېلېفون ئالاقىسى، رادىئو ئاڭلىتىشى قاتارلىق ئىشلاردا كاشىلا كۆرۈ-لىدىكەن.

ئوقۇغۇچىلار قىزىقسىنىش، هەۋەس هەم هەيرانلىق نەزىرىدە ئەلقەمگە قارىدى ۋە ئەلقەمدىن بەس ـ بەستە سوئال سوراشتى. ئەلقەم هاياجان ئىلكىدە سوئاللارغا بىر ـ بىرلەپ جاۋاب بەردى. بالىلارنىڭ قىزغىن كەيپىياتىغا قاراپ، كەلگۈسى-دىكى ئالىم، تەتقىقاتچىلارنىڭ سىيماسىنى كۆر-گەندەك بولدۇم.

مەنىسىنى بىلىۋالاي

لۇغەتتىن پايدىلىنىپ تۆۋەندىكى سۆزلەرنىڭ مەنىسىنى بىلىۋېلىڭ.

ئاسترونومىيە: ____________________

____

ماگنىت مەيدانى: ____________________

____

ئېلېكتر دولقۇنى: ____________________

____

تۇتاشتۇرالايمەن

مەنىسى يېقىن سۆزلەرنى ئۆزئارا تۇتاشتۇرۇڭ

مۇيەسسەر بولۇش	چاتاق چىقماق
كاشىلا كۆرۈلمەك	قىزىقىش
ھەۋەس	قاراش
نەزەر سېلىش	ئىگە بولۇش
سىيماسى	تۇرقى

www.uyghurkitap.com

جۈملە تۈزۈپ باقاي

كەمتۈك: ____________________

____

تۈرتكىسىدە: ____________________

____

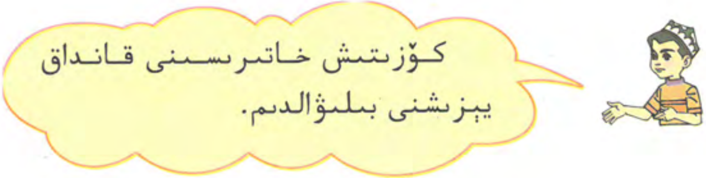

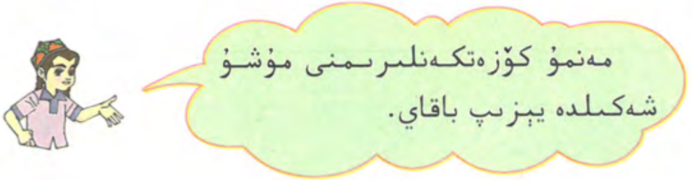

ماتېرىيال خالتىسى

بىر يۇلتۇزغا «ئاراتۇرۇك» دەپ نام بېرىلدى

2008 - يىل 1 - ئاۋغۇست ئاراتۇرۇك ناھىيە-
سىنىڭ ئاداق يېزىسى كۈننىڭ تولۇق تۇتۇلۇشىنى
كۆزىتىش ئورنى قىلىپ بېكىتىلگەندىن كېيىن،

ئاراتوروك ناھىيىسى بۇ ئىشقا ئىنتايىن كۆڭۈل بۆ-لۈپ، يېتەرلىك مەبلەغ ئاجرىتىپ، ئاسمان جىسىملىرىنى كۆزىتىش سۈپىتى قۇرۇپ، دۇنيانىڭ ھەرقايسى جايلىرىدىن كەلگەن ئاسترونومىيە ئالىملىرى ۋە ھەۋەسكارلار ئۈچۈن ياخشى تەتقىقات مۇھىتى يارىتىپ بېرىپ، دۆلەت ئىچى ۋە سىرتىدىكى ئاسترونومىيە ئالىملىرى ئارىسىدا چوڭقۇر تەسىر قالدۇرغانىدى. يېقىندا ئامېرىكا ئالەم بوشلۇقىنى كۆزىتىش رەسەتخانىسى ئادەتتە كۆز بىلەن كۆرگىلى بولمايدىغان بىر كىچىك يۇلتۇزنى بايقاپ، بۇ يۇلتۇزنى «80801» رەت نومۇرى بويىچە تىزىمغا ئالغان. بۇ يۇلتۇزنىڭ رەت نومۇرى 2008 - يىل 8 - ئاينىڭ 1 - كۈنى ئاداق يېزىسىدا ئۆتكۈزۈلگەن كۈننىڭ تولۇق تۇتۇلۇشىنى كۆزىتىش ۋاقتىغا يېقىن بولغاچقا، خەلقئارا ئاسترونومىيە بىرلەشمىسى بۇ يۇلتۇزنى «ئاراتوروك» دېگەن نام بىلەن ئاتاشنى بىردەك ماقۇللىغان.

بۇ «شىنجاڭ يۇلتۇزى»، «ئۈرۈمچى يۇلتۇزى»، «جۇ شىنمىڭ يۇلتۇزى» دىن كېيىنكى ئاپتونوم رايونىمىزدىكى يەر - جاي ناملىرى بىلەن ئاتالغان 4 - يۇلتۇز بولۇپ ھېسابلىنىدىكەن.

www.uyghurkitap.com

ئالدىنقى تېكىستتىن كۈننىڭ تۇتۇلۇش سىرىنى بىلىۋالدۇق ھەم كۆزىتىش خاتىرىسى يېزىشنى ئۆگىنىۋالدۇق. تۆۋەندىكى تېكىستنى ئوقۇپ، ئاپتورنىڭ نېمىنى كۆزىتىپ، قانداق بايقاشقا ئېرىشكەنلىكىنى ئىگىلىۋالايلى ھەم كۆزىتىش ئۇسۇلى ۋە ئىپادىلەش شەكلىدىكى ئالاھىدىلىككە دىققەت قىلايلى.

14* سازاڭنىڭ سىرى

باشقىلاردىن سازاڭنىڭ يەر ئاستىدا ئۆمىلەپ يۈرۈپ، قاتتىق تۇپا ـ لايلارنى بوشىتىپ، گۈل ـ گىياھ، دەل ـ دەرەخلەرنىڭ تېخىمۇ ياخشى ئۆسۈشى ئۈچۈن پايدىلىق شارائىت يارىتىپ بېرىدىغانلىقىنى ئاڭلىغانىدىم.

مېنىڭ سازاڭنىڭ سىرىنى بىلىۋېلىشىم تاسادىپىي بولدى. بىر كۈنى، مەن بىر سازاڭ تۇتۇۋالدىم. ئۇنى ئۆرۈپ ـ چۆرۈپ ئوينىغاندىن كېيىن، ئوتتۇرىدىن تۇتۇپ چىڭراق مىجىۋىدىم، تېنى ئىككى پارچە بولۇپ كەتتى. ئۇنى ئۆلدىمىكىن دېسەم، ئويلىمىغان يەردىن، بۇ ئىككى پارچە تەن مىدىرلاشقا باشلىدى. ئىككىگە بۆلۈنۈپ كەتكەن تەندىمۇ ھاياتلىق

بارلىقىنى كۆرۈپ ھەيران قالدىم. ئۇلار مۇشۇ خىل ھالەتتە قانچىلىك ۋاقىت ياشىيالايدىغاندۇ؟ بۇنىڭغا قىزىقىپ، ئۇلارنى بىر مەزگىل كۆزىتىپ بېقىش ئۈچۈن ئەينەك ئىستاكانغا سېلىپ بېقىشقا باشلىدىم. كۈنلەر ئۆتتى، ھەپتىمۇ ئۆتتى، ئاخىر مۆجىزىلىك ئىش يۈز بەردى. ئىستاكاندىكى سازاڭ پارچىلىرى ئۈچ ھەپتىدىن كېيىن ئىككى سازاڭغا ئايلاندى.

مەن مۇشۇ جەرياندا يەنە سازاڭنىڭ كۆزى يوقلۇقىنى بايقىدىم. ئۇ ئەتراپىدىكى نەرسىلەرنى قانداق بىلىدىغاندۇ؟ بۇنى بىلىش ئۈچۈن، سازاڭنى ئويۇنچۇقلاردىن ياسالغان «قەلئە» ئىچىگە قويدۇم. «قەلئە»نىڭ توسۇق «تام» لىرى سازاڭغا نىسبەتەن ئېگىز سېپىل ھېسابلىناتتى. «قەلئە»نىڭ بىرلا ئىشىكى بولۇپ، سازاڭنىڭ بۇ يەردىن چىقالايدىغان - چىقالمايدىغانلىقىنى بىلمەكچى بولدۇم. سازاڭ ئۇياق - بۇياققا ئۆمىلەپ بىرقانچە قېتىم «تام» غا ئۇسۇۋالغاندىن كېيىن، ئاخىر چىقىدىغان ئىشىكنى تاپتى - دە،

كۆچمە مەنىدە ئىشلىتىلگەن سۆزلەر تىلغا قىزىقارلىق تۈس بېرىدىكەن ھەم تىلنى ئوبرازلىق قىلىدىكەن.

«قەلئە» دىن غەلىبىلىك چىقىپ كەتتى.

يەنە شۇنى بىلدىمكى، سازاڭ تۇرلۇك نۇرغا قارىتا ئوخشاش بولمىغان ئىنكاستا بولىدىكەن. ئۇ ئىللىق ھەم سۇس سېرىق نۇرغا ئامراق ئىكەن، شۇنداق نۇر-غا ئۇچرىسا راھەتلەنگەندەك بەدىنىنى ئۇزۇن سوزۇپ مىدىرلاپ قويىدىكەن. كۇچلۇك، كۆزنى قاماشتۇرىدىغان قىزىل نۇرغا ئۇچرىسا، خۇددى قورقۇپ كەتكەن ئادەمدەك تېزلا تۈگۈلۈۋالىدىكەن.

سازاڭنىڭ قۇلىقى يوق تۇرۇپ، ئاۋازنى قانداق ئاڭلايدىغانلىقىنى بىلىشكە قىزىقىپ، سازاڭنى يەرگە قويۇپ، قولۇم بىلەن قاتتىق چاۋاك چالدىم. ئەمما، ئۇنىڭدا ھېچقانداق ئىنكاس بولمىدى. ئاندىن يەرنى كۇچەپ بىر تېپىۋىدىم، ئۇ بەدىنىنى مىدىرلىتىپ، دەرھال باشقا تەرەپكە ئۆمىلىدى. قايتا - قايتا مۇ-شۇنداق سىناش ئارقىلىق ھېس قىلدىمكى، گەرچە سازاڭنىڭ قۇلىقى بولمىسىمۇ، لېكىن بەدىنىنىڭ سېزىمچانلىقى ناھايىتى يۇقىرى ئىكەن.

15 ئالما ئىچىدىكى يۇلتۇز*

بىر كۈنى ئوغلۇمنى ئالغىلى يەسلىگە باردىم. ئوغلۇم ئىشىكتىن چىقىپ، ئالدىمغا يۈگۈرۈپ كەلگەنچە قولۇمنى تۇتۇپ:

— دادا، دادا، ئالما ئىچىدە نېمە بار؟ — دەپ سورىدى.

— ئۇرۇقى بار، — دېدىم ئويلانمايلا.

— يەنىچۇ؟

— ئۇرۇقتىن باشقا نەرسە يوققۇ، — دېدىم ئوغلۇمنىڭ سۆزىگە سەل ئەجەبلىنىپ.

— ئۆيدە ئالما بارمۇ؟ — دەپ سورىدى ئوغلۇم.

— بىلمەيمەن، — دېدىم بار-يوقلۇقىنى جەزملەشتۇرەلمەي.

— يولدىن ئالما ئېلىۋالايلى، بولامدۇ؟ ساڭا بىر نەرسىنى كۆرسىتىپ قويىمەن، — دېدى ئوغلۇم مەغرۇر هالدا.

---

* بۇ ئەسەر ئامېرىكا يازغۇچىسى د. نى. پاككىنسىنىڭ شۇ ناملىق ئەسىرىدىن ئۆزگەرتىپ ئېلىندى.

ئۇيغۇر كىتاب تورى
www.uyghurkitap.com

يولدىن ئالما ئېلىپ ئۆيگە كەلدۇق. ئوغلۇم ئۆيگە كىرىپلا، ئاشخانا ئۆيدىن ئۆزى تۇتۇشقا تېگىشلىك بولمىغان پىچاقنى ئېلىپ چىقىپ، ئالمىدىن بىرنى قولىغا ئالدى ـ دە، ئۇستىلگە قويۇپ:

ــ ساڭا كۆرسىتىپ قوياي ـ ھە! ــ دېگىنىچە ئالمىنى كېسىشكە تەييارلاندى.

قولىنى كېسىۋېلىشتىن ئەنسىرەپ ئۇنىڭ ھەر ـ كىتىگە دىققەت بىلەن قاراپ تۇراتتىم. ئۇ ئالمىنى تۇمشۇقىدىن كەسمەي، دەل قورساق تەرىپىدىن كەس ـ تى. ئۇنىڭ ئالمىنى كېسىشتىكى بۇ خىل خاتا ئۇ ـ سۇلىغا كۇلۇپ كەتتىم. «بۇنداق كەسمەيدۇ» دەپ بول ـ غىچە ئالمىنى كېسىپ ئىككى پارچە قىلىپ بولدى ۋە بىر پارچىسىنى ماڭا تەڭلەپ:

— ئەمدى ئوبدان قارىغىنە، نېمە بار ئىكەن؟ — دېدى.

توۋا، ئالما توغرىسىغا كېسىلسە، ئۇرۇقى ئەتراپى خۇددى بەش بۇرجەكلىك يۇلتۇزغىلا ئوخشايدىكەن ئەمەسمۇ! مۇشۇ كەمگىچە نۇرغۇن ئالمىلارنى يېگەندىمەن. ئەمما، ئۇلارنى ئادەتلىنىپ قالغان ئۇسۇل بويىچە ئىككى پارچە قىلغان، ئىچىدە قانداقتۇر شەكىل بارلىقىغا زادىلا دىققەت قىلمىغانىكەنمەن. لېكىن، بەش ياشلىق ئوغلۇم مېنى يېڭى بىر بايقاشقا ئىگە قىلدى.

كىم بىلىدۇ دەيسىز، بىرىنچى قېتىم ئالمىنىڭ «خاتا» كېسىلىشى قىزىقىشتىن ياكى بىخۇدلۇقتىن بولۇشى مۇمكىن. مېنى چوڭقۇر ئويلاندۇرغىنى، ئۇنىڭ ئىچىدىكى شەكىلنىڭ شۇقەدەر جەلپ قىلىش كۈچىگە ئىگە ئىكەنلىكى بولدى. بۇنداق كېسىش قانداق بارلىققا كەلگەن؟ يەسلىگە نەدىن كەلگەن؟ بۇ نامەلۇم ھەم ئانچە مۇھىم ئەمەس، مۇھىمى ئالما ئىچىدىكى يۇلتۇزنىڭ بايقىلىشى. ئوغلۇم بۇنى ماڭا كۆرسەتتى، مەن باشقىلارغا دەپ بەردىم.

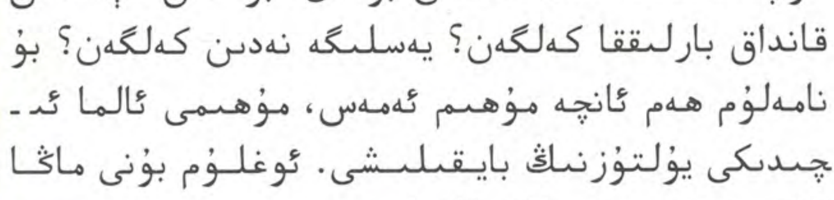

www.uyghurkitap.com
ئۇيغۇر كىتاب تورى

تولدۇرالايمەن

شۇقەدەر — ( ) ( ) ( )

نامەلۇم — ( ) ( ) ( )

جۈملە تۈزىيەلەيمەن

بىخۇدلۇق: ________________________________

____

جەلپ قىلىش كۈچى: ________________________

____

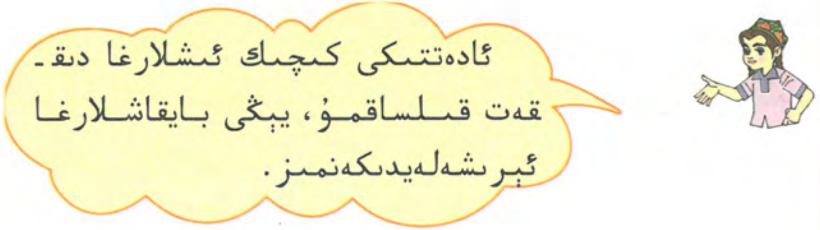

ئالما ئىچىدىكى يۇلتۇز شەكلىگە قاراپ ھەيران بولغان ھەم كۆزىتىشكە ئەھمىيەت بېرىشنىڭ مۇھىملىقىنى ھېس قىلغان بولۇشىڭىز مۇمكىن. تۆۋەندىكى ئەسەر كۆزىتىش ئۇسۇلى ھەققىدە بىزنى يېڭى ئۇچۇر بىلەن تەمىنلەيدۇ. تېكىستنى ئوقۇپ، قوللىنىلغان كۆزىتىش ئۇسۇلىنى ۋە ئاپتورنىڭ ئىپادىلەش ئۇسۇلىنى ئىگىلىۋالايلى.

16* قىزىل چۈمۈلە

كىچىك بىر تۆپىلىكتە قىزىل چۈمۈلىلەرنىڭ «تاغ تۇراسى» بار ئىدى. قىزىل چۈمۈلىلەر قارا چۈمۈلىنىڭ بالىلىرىنى تۇتقۇن قىلىپ ھايات كەچۈردىكەن.

ياز كۈنلىرى مەن دائىم «ئۇرۇش» قا ئاتلانغان قىزىل چۈمۈلىلەر قوشۇنىنى كۆرۈپ قالاتتىم.

بىر كۈنى ئۇرۇشقا ئاتلانغان قىزىل چۈمۈلە قوشۇنىنىڭ كۆل بويلاپ كېتىۋاتقانلىقىنى كۆردۈم. ئۇ ۋاقىتتا كۈچلۈك شامال چىقىۋاتاتتى، نۇرغۇن چۈمۈلىلەر شامال تەرىپىدىن كۆلچەككە ئۇچۇرۇپ تاشلىنىپ، بېلىقلارنىڭ مەززىلىك تائامىغا ئايلاندى.

---

* بۇ ئەسەرنىڭ ئاپتورى فرانسىيىلىك ھاشاراتشۇناس فابۇر.

www.uyghurkitap.com
ئۇيغۇر كىتاب تورى

قىزىل چۈمۈلە قوشۇنى قارا چۈمۈلىلەرنىڭ ئۇۋى-سىغا ھۇجۇم قىلىپ، ئۇلىجىلىرىنى ئېلىپ قايت-قاندا، كۆلدىكى بېلىقلار يەنە ئويلىمىغان تائام — قارا چۈمۈلىلەرنىڭ باللىرىغىمۇ ئېرىشتى. كۆرۈ-نۈپ تۇرىدۇكى، قىزىل چۈمۈلىلەر بىر يەرگە بېرىپ قايتىشىدا، ھەسەل ھەرىلىرىگە ئوخشاش باشقا يول بىلەن قايتماستىن، ئەسلىي ماڭغان يولى بويىچە ئۆ-يىگە قايتىدىكەن.

مەن نەۋرە قىزىم راشىغا ماڭا ياردەملىشىپ ئۇلارنىڭ «ئىزىغا چۈشۈش» نى ئېيتتىم. نەۋرەم چۈمۈلىلەرنىڭ ھېكايىسىنى ئاڭلاشقا ئامراق ئىدى، قىزىل چۈمۈلىلەرنىڭ ئۇرۇشۇشىنىمۇ ئۆز كۆزى بىلەن كۆرگەنىدى. راشى مەن تاپشۇرغان ۋەزىپىنى ناھايىتى خۇشاللىق بىلەن قوبۇل قىلدى.

بىر كۈنى كۈتۈپخانامدا ئولتۇراتتىم. راشىنىڭ: «بوۋا، بوۋا، تېز كېلىڭ! قىزىل چۈمۈلىلەر قارا چۈمۈلىلەرنىڭ ئۆيىگە كېلىپ قالدى!» دەپ ۋارقى-رىغىنى ئاڭلاندى. ئۆيدە تۇرۇپلا ئۇنىڭدىن سورىدىم:

— ئۇلارنىڭ قايسى يول بىلەن ماڭغانلىقىنى بى-لەلىدىڭىزمۇ؟

— بىلىۋالدىم، ماڭغان يولىغا بەلگە سېلىپ قوي-دۇم.

ـــ قانداق بەلگە؟

ـــ ئۇلارنىڭ ماڭغان يولىنى بويلاپ، كىچىك تاشلارنى قويۇپ قويدۇم.

تېزلىكتە ھويلىغا چىقتىم. راشىنىڭ دېگىنى راست ئىكەن. قىزىل چۈمۈلىلەر كىچىك ئاق تاشلارنى بويلاپ زەپەر قۇچقان قوشۇنغا ئوخشاش مەغرۇر كېتىپ باراتتى. بىر يوپۇرماقنى ئېلىپ، بىرنەچچە چۈمۈلىنى يوپۇرماق ئۈستىگە چىقىرىپ، باشقا جايغا قويۇپ بەردىم. ئۇلار ئېزىپ قالغان ئادەمدەك ئۇياق - بۇياققا پىتىراشقا باشلىدى. باشقا چۈمۈلىلەر ئۆزىنىڭ كەلگەن يولى بويىچە قايتىپ كەتتى.

قىزىل چۈمۈلىلەر ھەسەل ھەرىلىرىگە ئوخشىمايدىكەن، ئۇلار نىشاننى پەرقلەندۈرۈشنى ئانچە بىلمەيدىكەن، ئاساسلىقى ئۆزى ماڭغان يولدىكى ئىزدە قالغان نەرسىلەرنى بەلگە قىلىپ ئۆيىگە قايتىدىكەن. شۇڭا، ئۇلارنىڭ سەپىرى قانچىلىك ئۇزۇن بولسۇن، نەچچە كېچە - كۈندۈز ماڭسۇن، ماڭغان يولىدا ئۆزگىرىش بولمىسىلا، ئۆز ئۆيىگە بىمالال قايتىپ كېلەلەيدىكەن.

www.uyghurkitap.com
ئۇيغۇر كىتاب تورى

جۈپ سۆز

رامكا ئىچىگە بېرىلگەن سۆزلەر ئايرىم تۇرغاندا قانداق مەنە، قوشۇلۇپ ئېيتىلغاندا قانداق مەنە ئاڭلىتىدىغانلىقىغا دىققەت قىلايلى.

ياز	قىش
قىش ـ ياز	

بەش	تۆت
تۆت ـ بەش	

قاچا	چىنە
چىنە ـ قاچا	

تەربىيە	تەلىم
تەلىم ـ تەربىيە	

ئىككى سۆزنىڭ قوشۇلۇپ ئېيتىلىشىدىن تۈزۈلۈپ تېخىمۇ كەڭ مەنە بىلدۈرىدىغان سۆزلەر جۈپ سۆز دەپ ئاتىلىدۇ. جۈپ سۆزلەر ئوتتۇرىسىغا سىزىقچە (ـ) قويۇلىدۇ.

مەسىلەن:

ئېتىز ـ ئېرىق　　گۈل ـ گىياھ

كىيىم ـ كېچەك　　قازان ـ قومۇچ

ئاستا ـ ئاستا　　　لەپ ـ لەپ

ۋاراڭ ـ چۇرۇڭ　　　يەتتە ـ سەككىز

بارا ـ بارا

جۈپ سۆزلەر تۆۋەندىكى يوللار بىلەن ياسىلىدۇ:

1. بىر سۆزنى ئەينەن تەكرارلاش ئارقىلىق جۈپ سۆز ياسىلىدۇ. مەسىلەن:

ماڭا ـ ماڭا　　　رەت ـ رەت

ئىگىز ـ ئىگىز　　　قات ـ قات

2. مەنە جەھەتتىن بىر ـ بىرىگە يېقىن سۆزلەرنىڭ قوشۇلۇشىدىن جۈپ سۆز ياسىلىدۇ. مەسىلەن:

بەخت ـ سائادەت　　　ئىلىم ـ پەن

تىل ـ يېزىق　　　ئەدەبىيات ـ سەنئەت

3. مەنە جەھەتتىن بىر ـ بىرىگە قارىمۇقارشى بولغان سۆزلەرنىڭ قوشۇلۇشىدىن جۈپ سۆز ياسىلىدۇ. مەسىلەن:

ئەر ـ ئايال　　　كېچە ـ كۈندۈز

ھەق ـ ناھەق　　　ئىگىز ـ پەس

4. بىرى يەككە سۆز ھالىتىدىمۇ ئېنىق مەنە بىلدۈرىدىغان، بىرى مەنىسىز ياكى ئېنىق مەنە بىلدۈرمەيدىغان ئىككى سۆزنىڭ قوشۇلۇشىدىن جۈپ سۆز ياسىلىدۇ. مەسىلەن:

ئۇششاق ـ چۈششەك　　　كىيىم ـ كېچەك

ئۇيغۇر كىتاب تورى
www.uyghurkitap.com

توي ـ تۆكۈن مال ـ ۋاران

5. ئايرىم تۇرغاندا مەنە ئاڭلاتمايدىغان، پەقەت قوشۇلۇپ ئېيتىلغاندىلا مەنە ئاڭلىتىدىغان ئىككى سۆزنىڭ ئاھاڭداش بولۇپ كېلىشىدىن جۈپ سۆز تۈزۈلىدۇ. مەسىلەن:

پال ـ پۇل هايت ـ هۇيت

ئوپۇر ـ توپۇر ئوڭغۇل ـ دوڭغۇل

تۆۋەندىكى ئىككى قاتار سۆزلەر ئىچىدىن جۈپ سۆز بولىدىغان سۆزلەرنى قوشۇپ، جۈپ سۆز قىلىپ يېزىڭلار.

پەم	پاراسەت
خۇشال	پۆش
ئالدىراپ	تۈگىمەس
پۈتمەس	سالدىراپ
گۆش	خۇرام
يالت	يۇلت

تۆۋەندىكى جۈپ سۆزلەرنىڭ قانداق ياسالغانلىقىنى ئېيتىپ بېرىڭلار هەم هەربىرىگە ئېغىزچە جۈملە تۈزۈڭلار.

پەن ـ تېخنىكا ئۇزۇن ـ قىسقا

ئالمان ـ تالمان نان ـ پان

غاراس ـ غۇرۇس قايغۇ ـ هەسرەت

تەركىبىدە جۈپ سۆز بار بولغان جۈملە يېزىپ با-قايلى، قېنى كىم جۈملىسىدە جۈپ سۆزلەرنى ئەڭ كۆپ قوللىنالايدىكىن؟

مۇشۇ بۆلەكتە ئۆگەنگەن تېكىستلەر ئىچىدىكى جۈپ سۆزلەرنى كۆچۈرۈپ يېزىڭلار.

www.uyghurkitap.com
ئۇيغۇر كىتاب تورى

مەشىق باغچىسى

بايقىغانلىرىم

تونۇشتۇرالايمەن

1 ـ ئاي	ماي
2 ـ ئاي	ئاپرېل
3 ـ ئاي	مارت
4 ـ ئاي	فېۋرال
5 ـ ئاي	ئىيۇن
6 ـ ئاي	يانۋار
7 ـ ئاي	ئۆكتەبىر
8 ـ ئاي	سېنتەبىر
9 ـ ئاي	نويابىر
10 ـ ئاي	دېكابىر
11 ـ ئاي	ئىيۇل
12 ـ ئاي	ئاۋغۇست

تولدۇرالايمەن

بەس ـ بەستە
( )
( )
( )

نەزىرىدە
( )
( )
( )

تىل خەزىنىسى

كۆچۈرۈۋالاي. يادلىۋالاي

⊙ قارىمىساڭ كۆرەلمەيسەن، سورىمىساڭ تاپالـ ـمايسەن.

⊙ كۆز بىرنى كۆرەر، كۆڭۈل مىڭنى (كۆرەر).

⊙ بىر ئىشىك قويۇش ئۆچۈن ئون ئىشىك كۆر.

ئۇيغۇر كىتاب تورى www.uyghurkitap.com

تاپالايمەن

قارىسىڭىز يىراقتىن،
تاغ ـ دەريالار تۇرىدۇ.
گەر يېقىنراق كەلسىڭىز،
سۇلار شاۋقۇن سالمايدۇ.
زىمىستان قىش كەلسىمۇ،
گۈللەر ياشناپ تۇرىدۇ.
ئادەم يېقىن كەلگەندە،
قۇشلار ئۇچۇپ كەتمەيدۇ.
تېپىپ بېقىڭ نىمە ئۇ،
ئېسىڭىزگە كەلگەندۇ؟

(　　　　)

بىر نەرسەم بار، قاتمۇ ـ قات،
بىلمىگەننى بىلدۈرەر.
ئەگەر ئۇنى دوست تۇتساڭ،
مۇرادىڭغا يەتكۈزەر.

(　　　　)

ئاغزاكى ئالاقە

كۆزىتىش جەريانىدا بايقىغانلىرىمىز

سىز يېقىنقى بىر مەزگىل ئىچىدە نېمىلەرنى كۆ-

زەتتىڭىز؟ قانداق يېڭى نەرسىلەرنى بايقىدىڭىز؟
كۆزىتىش جەريانىدا بايقىغانلىرىڭىزنى ساۋاقداشلى-
رىڭىزغا ئېيتىپ بېرىڭ. شۇنىڭ بىلەن بىللە،
ساۋاقداشلىرىڭىزنىڭ بايقىغانلىرىنىمۇ دىققەت بى-

www.uyghurkitap.com
ئۇيغۇر كىتاب تور بېكىتى

لەن ئاڭلاڭ. كىمنىڭ بايقىغىنىغا قىزىقىدىغان بولسى-ڭىز، شۇ ساۋاقداشىڭىز بىلەن پىكىرلىشىپ باقسى-ڭىز بولىدۇ.

ئۆزىڭىز كۆزەتكەن شەيئىلەر توغرۇلۇق كۈندىلىك

يېزىقچىلىق مەشقى

خاتىرە يېزىپ باقتىڭىزمۇ؟ يازغان بولسىڭىز، ئالدى بىلەن ئۆز ئارا ئالماشتۇرۇپ كۆرۈپ، ساۋاقداشلارنىڭ پىكرىنى ئاڭلاپ باقايلى، ئاندىن كۆزەتكەنلىرىمىز ئاساسىدا بىر پارچە كۆزىتىش خاتىرىسى يازايلى. كۆزىتىش جەريانىدا بىزنى بەكرەك قىزىقتۇرغان، ئۆزىمىز يېڭىشنى خالىغان نەرسىنى يازايلى. يېزىپ بولغاندىن كېيىن، ساۋاقداشلار ئاڭلاپ باقسۇن. قې-نى، كىم يېڭى بايقاشلارغا ئىگە بولدىكىن؟

دۇنيادىكى نۇرغۇن ئۇلۇغ كەشپىيات ۋە بايقاشلار

ئىنتېرنېت تورى

ئىنچىكىلىك بىلەن كۆزىتىشتىن ئايرىلالمايدۇ. نيۇ-تون ئالمىنىڭ يەرگە چۈشۈشىنى كۆزىتىش ئارقىلىق

يەر شارىنىڭ تارتىش كۈچىنى بايقىغان. ۋات سۇ قايـ
ـنىغاندا چىققان ھورنىڭ كۈچىنى كۆزىتىش ئارقىلىق پار ماشىنىسىنى ئىجاد قىلغان.

قەدىمدىن تارتىپ ھازىرغىچە مەملىكىتىمىزنىڭ ئىچى ۋە سىرتىدا بۇنداق ھېكايىلەر ناھايىتى كۆپ. بىز ئوقۇش ۋە باشقا يوللار ئارقىلىق كەشپىيات ۋە بايقاشلارغا ئائىت تېخىمۇ كۆپ ھېكايىلەرنى ئىگىلەپ باقايلى.

بەشىنچى بۆلەك

ۋەتەن مۇھەببىتى

تۇغۇلۇپ ئۆسكەن يۇرتنىڭ توپىسى، گۈل - گىياھلىرى... ھەربىر نەرسىسىنى ئۇلۇغلاش، يۇرتىدىكى گۈزەل مەنزىرىلەردىن سۆيۈنۈش، يۇرتىنىڭ تىنچ - ئامانلىقى ئۈچۈن كۈچ چىقىرىش قاتارلىقلارنىڭ ھەممىسى ۋەتەننى سۆيۈشنىڭ ئىپادىسىدۇر. بۇ بۆلەكتىكى ئەسەرلەرنى ئوقۇش جەريانىدا ئەسەردىكى ئىدىيىۋى ھېسسىيات بىلەن ئورتاقلىشىپ، ۋەتەن ھەبىمىزگە بولغان چۈشەنچىمىزنى چوڭقۇرلاشتۇرايلى.

17 يامغۇردا قالغان ئانا

شۋېتسىيىدە تۇرغان ۋاقتىمدا بىر قېتىم ستوك-
ھولۇمدىكى ئۇپسالا ئۇنىۋېرسىتېتىنىڭ شەرق تىل-
لىرى ئىنستىتۇتى تۈركولوگىيە بۆلۈمىدە ئېچىلغان
بىر ئىلمىي سۆھبەتكە قاتنىشىپ قالدىم. سۆھبەتكە
تۈركىيىنىڭ شۋېتسىيىدە تۇرۇشلۇق باش ئەلچىسى،
مەكتەپتىكى بىر قىسىم پروفېسسورلار ۋە تۈركو-
لوگىيە بۆلۈمىدە ئاسپىرانتلىقتا ئوقۇۋاتقان ھەر-
قايسى ئەللەردىن كەلگەن ئوقۇغۇچىلارمۇ بار ئىدى.
سۆھبەت يىغىنى ئاخىرلاشقاندىن كېيىن، باش
ئەلچىنىڭ ياردەمچىلىرى ئۆزلىرى ئېلىپ كەلگەن
بىر كىنو فىلىمىنى قويۇپ بەردى. بۇ «مۇستاپا كا-
مال» دېگەن كىنو بولۇپ، تولىمۇ تەسىرلىك ئىكەن.
كىنودىكى بىر كۆرۈنۈش خېلىغىچە ئېسىمدىن
چىقمىدى.
1921 - يىلى گرېتسىيە - ئەنگلىيە بىرلەشمە
ئارمىيىسى ئۇستۇن ئەسكىرىي كۈچ بىلەن ئىستان-
بۇل ۋە باشقا شەھەرلەرنى بېسىۋېلىپ، تۈركىيىنى

* بۇ ئەسەرنىڭ ئاپتورى ئەسەت سۇلايمان.

مۇنقەرز قىلىش خەۋپىگە دۇچار قىلىدۇ. مۇشۇنىداق شارائىتتا مۇستاپا كامال تۈركىيە ئارمىيىسىنى قايتىدىن تەشكىللەپ، تاجاۋۇزچىلار بىلەن قاتتىق كۈرەش قىلىدۇ. قىلىمدىكى بىر كۆرۈنۈشتە، شالىداپ يامغۇر يېغىۋاتقان بىر كۈنى مۇستاپا كامال مۇھاپىزەتچىلىرىنى ئەگەشتۈرۈپ ئالدىنقى سەپنى كۆزدىن كەچۈرۈشكە كېتىپ بارغاندا، يولدا كالا ھارۋىسىنى يېتىلەپ كېتىۋاتقان بىر ئايالنى ئۇچرىتىدۇ. ئايالنىڭ قۇچىقىدىكى كىچىك بالا شىددەتلىك يامغۇرنىڭ دەستىدىن قاتتىق يىغلاۋاتقان بولسىمۇ، ھېلىقى ئايال بالىسى بىلەن ئانچە كارى بولماي، ھارۋىنى ئەديال بىلەن يۆگەپ، قولىدىكى قامچىسى بىلەن كالىنى تېزراق مېڭىشقا ئۈندەيدۇ. بۇنى كۆرگەن مۇستاپا كامال چىداپ تۇرالماي ھېلىقى ئايالدىن سورايدۇ:

— خانىم، ھارۋىدىكى نېمە؟

— قورال - ياراغ.

— نەگە ئېلىپ ماڭدىڭىز؟

— ئالدىنقى سەپكە.

— ھارۋىنى نېمىشقا ئېرىڭىز ھەيدىمىدى؟

— ئېرىم ئۇرۇشتا ئۆلۈپ كەتكەن.

— بالا ھۆل بولۇپ كېتىپتۇ، ئەديال بىلەن با-

ئۇيغۇر كىتاب تورى www.uyghurkitap.com

لىنى يۆگىنىۋېلىشىڭىز كېرەك ئىدى.

— شۇنداق، بالامنى يۆگىنىۋالسام ياخشى بولات-تى، — دەيدۇ ھېلىقى ئايال مۇستاپا كامالغا مەردا-نىلىك بىلەن قاراپ تۇرۇپ، — لېكىن، ھارۋىدىكى قورال - ياراغلار ھۆل بولۇپ كەتسە، ۋەتەن مۇنقەرز بولىدۇ. بالام ئۆلۈپ كەتسە، يەنە تۇغۇۋالسام بولىدۇ، ئەمما ۋەتەننى قايتا تۇغقىلى بولمايدۇ!

بۇ گەپنى ئاڭلىغان مۇستاپا كامال ئاتتىن سەك-رەپ چۈشىدۇ - دە، ئۈستىدىكى يامغۇرلۇقنى سېلىپ ئايالنىڭ قۇچىقىدىكى بالىنى يۆگەپ قويىدۇ. ئاندىن ھېلىقى ئايالغا قاراپ:

— سىزگە ئوخشاش ئۇلۇغ ئانىلار بولىدىكەن، ۋە-تىنىمىز ھەرگىز مۇنقەرز بولمايدۇ، — دەيدۇ.

www.uyghurkitap.com
ئۇيغۇر كىتاب تور بېكىتى

بۇ ھېكايىنى ئەدەبىي تىلدا توغرا، راۋان
ۋە ھېسسىياتلىق ئوقۇشنى مەشىق قىلىڭ.

مەنىسىنى بىلىۋالاي

تۆۋەندىكى سۆزلەرنىڭ تومۇرىنى ئايرىڭ ھەم لۇغەتتىن پايدىلىنىپ مەنىسىنى بىلىۋېلىڭ.

مۇنقەرز	تاجاۋۇزچىلار	مەردانىلىك

جۈملە تۈزىيەلەيمەن

بالام ئۆلۈپ كەتسە، يەنە تۇغۇۋالسام بولىدۇ.

..... كەتسە .....

كىچىك بالا شىددەتلىك يامغۇرنىڭ دەستىدىن قاتتىق يىغلاۋاتقان بولسىمۇ، ھېلىقى ئايال بالىسى بىلەن ئانچە كارى بولماپتۇ.

.... بولسىمۇ .....

مۇزاكىرىلىشەيلى

ئانىنىڭ «بالام ئۆلۈپ كەتسە، يەنە تۇغۇۋالسام بو - لىدۇ، ئەمما ۋەتەننى قايتا تۇغقىلى بولمايدۇ!» دېگەن سۆزىگە قانداق قارايسىز؟

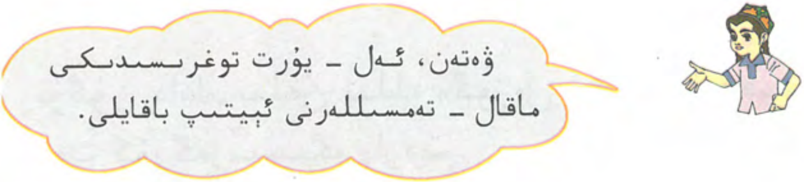

www.uyghurkitap.com

ئالدىنقى تېكىستتىن بىر مەردانە ئانىنىڭ قەلبىدە ۋە-تەنىنىڭ قانچىلىك ئۇلۇغ ئورۇندا تۇرىدىغانلىقىنى ھېس قىلدۇق. تەڭرىتاغ ــ ئانا دىيارىمىزنىڭ سىمۋولى. تۆۋەن-دىكى تېكىستنى ئوقۇپ، ئاپتورنىڭ بۇ مۇقەددەس تاغقا بولغان ھېسسىياتىنى قانداق ئىپادىلىگەنلىكىنى كۆرۈپ باقايلى.

*18. گۈزەل تەڭرىتاغ

بۈگۈن دادام بىلەن بىللە «گۈزەل تەڭرىتاغ» فوتو سۈرەت كۆرگەزمىسىگە باردىم.

كۆرگەزمىخانىدا دادام تاغ مەنزىرىسى تارتىلغان بىر پارچە سۈرەتكە ئۇزاققىچە قاراپ كەتتى.

ــ دادا، بۇ قايسى تاغ؟

ــ تەڭرىتاغ دېگەن مانا مۇشۇ.

ــ بۇ تاغ قەيەردە؟

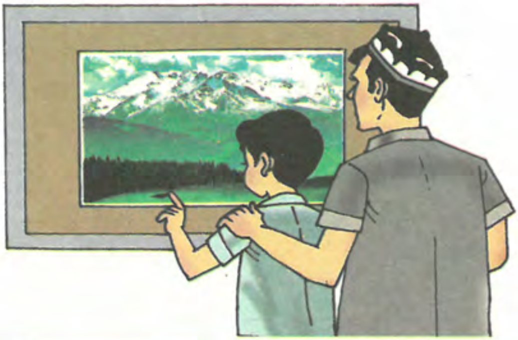

ــ يۇرتىمىز شىنجاڭدا. بۇ تاغ ناھايىتى ئېگىز بولغاچقا، تاغ چوق-قىلىرى قىش-ياز قار-مۇز بىلەن قاپلىنىپ

تۇرىدۇ. بۇ تاغدا ئادەمنى ھەيران قالدۇرىدىغان ئاجا-يىپ ئېقىن، كۆللەر، ئورمانلار، يايلاقلار، قىممەتلىك ئۆسۈملۈكلەر، ھايۋانلار بار. ئانا دىيارىمىزنىڭ بار-لىق گۈزەللىكلىرىنى مانا مۇشۇ تەڭرىتاغدىن كۆر-گىلى بولىدۇ. ئوغلۇم، بۇ سۇرەتكە قارا، — دېدى دادام، — بۇ دىيارىمىزدىكى ئانا دەريا — تارىم دەر-ياسى. بۇ دەريانىڭ بىر قىسىم سۇيىمۇ تەڭرىتاغدىن ئېرىپ چۈشكەن قار-مۇزلاردىن ھاسىل بولغان.

دادامنىڭ سۆزىنى ئاڭلاپ، تەڭرىتاغقا بەكلا بارغۇم كەلدى. سۇرەتلەرنى قايتىدىن بىر-بىرلەپ كۆ-رۈشكە باشلىدىم.

ۋاقىتنىڭ قانداق ئۆتۈپ كەتكەنلىكىنى بىلمەي قاپتىمەن.

— ئۆيگە قايتايلى، — دېدى دادام.

ئۇيغۇر كىتاب تور بېكىتى www.uyghurkitap.com

يولدا كېتىۋېتىپ دادامغا:

— دادا، مەن چوڭ بولسام چوقۇم فوتوگراف بولىمەن. تەڭرىتاغدىكى ئاپئاق چوققىلارنى، چوڭقۇر جىلغىلارنى، ئويناق ئېقىنلارنى، زۇمرەتتەك كۆللەرنى، ياپيېشىل يايلاقلارنى، يايلاقلاردا ئوتلاپ يۈرگەن پادا - پادا قوي، كالىلارنى، ئۇيۇر - ئۇيۇر ئاتلارنى، رەڭگارەڭ ياۋا گۈللەرنى، ئۇچۇپ يۈرگەن كېپىنەك، ھەسەل ھەرىلىرىنى، ياپپېشىل ئورمانلارنى، قۇشلارنى، ئېيىق، بۆرىلەرنى سۈرەتكە تارتىۋېلىپ مەنمۇ بىر كۆرگەزمە ئۆتكۈزىمەن، — دېدىم.

— يارايسەن ئوغلۇم! — دېدى دادام.

19 مومامنىڭ بۇلۇتى

بىرى سىزدىن «ئاسماندىكى بۇلۇتلارنى تۇتۇپ بىر نەرسىگە قاچىلاپ قويغىلى بولامدۇ؟» دەپ سورىسا، سىز چوقۇم «ياق» دەپ جاۋاب بېرىشىڭىز مۇمكىن. ئەمما، مەن ئۇنداق دېيەلمەيمەن. مومامنىڭ بۇلۇت قاچىلانغان بوتۇلكىلارنى دېرىزە تەكچىلىرىگە چىرايلىق تىزىپ قويغانلىقىنى تالاي قېتىم كۆرگەندىم. خاتىرە ئۈچۈن ساقلاپ قويغان ئاشۇ بوتۇلكىلارغا پات ـ پات (گەرچە هازىر قۇرۇق بولسىمۇ) ئاجايىپ زوقلىنىش، سېغىنىش ئىچىدە قاراپ قويىمەن. هەر قېتىم قارىغىنىمدا موموام بىلەن قىلىشقان گەپلەر شۇ هامان يادىمغا كېلىدۇ.

مەن بالىلىق دەۋرىمنى مومامنىڭ يېنىدا ئۆتكۈزگەندىم. مومامنىڭ مەھەللىسى ئاقتاش دېيىلەتتى. مەھەللىنى شەرقتىن غەربكە قاراپ ئاققان دەريا ئايلىنىپ ئۆتەتتى. مەھەللە تۆۋىنى بوككىدە توقايلىق ئىدى. يۇقىرىسىدا ئېگىز دۆڭلەر بولۇپ، دۆڭلەر قارىغايلىق تاغلارغا تۇتىشىپ كېتەتتى. مو -

---

* ماخمۇت يولۋاسنىڭ شۇ ناملىق هېكايىسىدىن قىسقارتىپ ئېلىندى.

مام بىلەن دەريا بويىغا تالاي قېتىم بىللە بارغانىدىم.
مومام تاغ چوققىلىرىدىكى ئەگىپ يۈرگەن بۇلۇتلارغا
سۆيۈنۈش ئىچىدە قارايتتى. بىرىنچى قېتىمقى كۆ-
رۈنۈش پەقەت ئېسىمدىن چىقمايدۇ. چوققىلاردىكى
بۇلۇتلار تاغ باغرىغا ئاستا - ئاستا چۈشمەكتە ئىدى.
دەريا، مومام، مەن، توقايلار بۇلۇت ئىچىدە قالدۇق.
نەمخۇش بۇلۇتلار يۈزلىرىمنى سىيپاپ ئۆتكەندە، مەن
ئاسمانغا ئۇچۇپ چىقىپ كېتىۋاتقاندەك تۇيغۇغا
چۆمگەنىدىم، بۇلۇتلار بىلەن بىللە تۇرۇش نەقەدەر
ھۇزۇرلۇق - ھە! مومام تىنىمسىز شىۋىرلايتتى...
مومام خۇددى سېھىرگەرلەردەك چاققانلىق بىلەن بو-
تۇلكىلارغا بۇلۇتلارنى قاچىلىدى. ئاقۇچ بۇلۇتلار دەر-
يا يۈزىنى سىيپاپ ئۆتۈپ، ئاستا - ئاستا تاغلارغا
قاراپ يۇقىرى كۆتۈرۈلدى — دە، بارا - بارا قارايدى.

«ئەمدى يامغۇر ياغدۇ، قارا، بۇ تاغلارنىڭ گۈزەل، با-
ياشاتلىقىغا، ھەممىسى يامغۇرنىڭ خاسىيىتى، بالام»
دېدى مومام دەريا بويىدىن قايتىۋېتىپ. ئۆيگە بېرد-
شىمىزغا راستتىنلا يامغۇر تاراسلاپ چۈشۈشكە باش-
لىدى. سۆيۈملۈك مومام تاغ - دەريا، تۇپراقنى بەك
ئۇلۇغلايتتى، شۇنىڭ ئۈچۈنمىكىن، ئۆزىمۇ ماڭا نا-
ھايىتى ئۇلۇغ
بىلىنەتتى.

> نېمە ئۈچۈن «مەن»نىڭ مومىسى تاغ - دەريا، تۇپراقنى ئۇلۇغلاش بە-لەن بىللە، ئۆزىمۇ ئۇلۇغ كۆرۈنىدۇ؟

قىزىمغا دائىم
مومام توغرۇلۇق
ھېكايىلەرنى
سۆزلەپ بېرەتتىم. ئۇنىڭغا، تەتىل كۈنلىرىدە سىز-
نى ئاقتاشقا ئاپىرىپ مومام بولۇت تۇتىدىغان دەريا
ساھىلىنى ساياھەت قىلدۇرىمەن، دەپ ۋەدە بېرىپ
قويغانىدىم. بۇ ئامەت قىزىمغا ئاخىر نېسىپ بولدى.

— دادا، — دېدى ئۇ چۈچۈك تىلى بىلەن، —
سېنى موماڭ مۇشۇ دەريا بويىدا ئوينىتامتى؟

— شۇنداق، مومام مېنى دەريا بويىغا ئەكېلىشكە
ئامراق ئىدى. ماڭا نۇرغۇن نەرسىلەرنى بىلدۈرۈشكە
تىرىشاتتى. بۇ ئەتراپتىكى تاغۇ تاش، دەريا - بۇلاق،
دەل - دەرەخ، ئويمان - دۆڭلەرنىڭ ئىسىملىرىنى
بىرمۇبىر دەپ بېرەتتى.

www.uyghurkitap.com

— موماڭ، بۇلۇتلارنى بوتۇلكىلارغا قاچىلاپ نېمىشقا دېرىزە تەكچىسىگە تىزىپ قوياتتى؟

— مەنمۇ بۇنى ئېنىق بىلەلمىدىم.

— مەن بىلىمەن.

— سىز قانداق بىلىسىز؟

— ماڭا تاغ - دەريالار دەپ بەردى.

— نېمە دېدى؟

— ئۇلۇغ مومىڭىز ئۆزى تۇغۇلۇپ ئۆسكەن تاغ - دەريالارنى، تۇپراقنى، ئاسماننى، بۇلۇتلارنى جېنىدىن ئەزىز كۆرگەنلىكى ئۈچۈن، شۇنداق قىلاتتى دەيدۇ.

— رەھمەت، قىزىمغا ئەقىل بەرگەن تاغ - دەريالارغا ...

ئۆركەشلەپ ئېقىۋاتقان دەريا گويا مومىنىڭ سۆزلىرىنى ناخشا قىلىپ ئېيتماقتا:

«بۇلۇت يامغۇر تۆكىدۇ، يامغۇر زېمىنىنىڭ تومۇر - تومۇرلىرىغا سىڭىپ كىرىدۇ. شۇڭا زېمىن ئۈچۈن بۇلۇتقا رەھمەت ئېيتىمىز، چۈنكى، بۇ زېمىن بىزنىڭ ئانىمىز!»

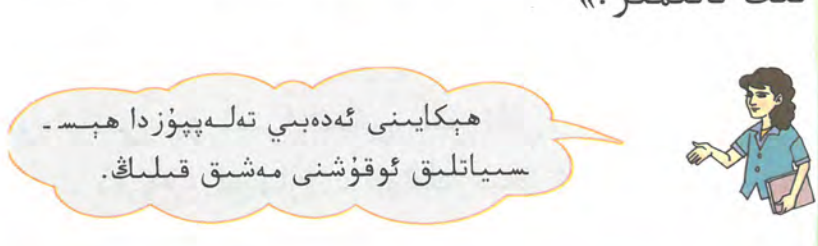

باشقا سۆز قويالايمەن

دەريا ساھىلى

(   )

تىنىمسىز شىۋىرلايتتى

(   )

نەقەدەر ھۇزۇرلۇق

(   )

جۈملە تۈزىيەلەيمەن

تالاي: ______________________________

نىسىپ بولماق: ______________________________

____

www.uyghurkitap.com
ئۇيغۇر كىتاب تورى

ئانا تۇپراقتىكى ھەربىر نەرسە كىشىلەر قەلبىدە يۇر-تىغا كۆچلۈك مۇھەببەت قوزغايدۇ. يۇقىرىقى تېكىستتىن يۇرت ئاسمىنىدىكى بۇلۇتقا سىڭدۈرۈلگەن يۇرت سۆيگۈ-سىنى ھېس قىلدۇق. ئەمدى تۆۋەندىكى قوشاقنى ئوقۇپ، ئانا يۇرتىدىن ئايرىلغان خەلقنىڭ قەلب ئىزھارىدىن يۇرت مۇھەببىتىنى يەنىمۇ چوڭقۇر چۈشىنىۋالايلى ھەم قوشاق-نى يادلىۋالايلى. قىزىقساق يۇرت ھەققىدە يېزىلغان شې-ئىر - قوشاقلارنى تېپىپ ئوقۇپ باقساقمۇ بولىدۇ.

20* كۆچكۆچ قوشىقى

كۆچكۆچ دېسە بىلمەيدۇ،
كۆچۈپ كۆرمىگەن ئەللەر.
ئۆز يۇرتىغا يېتەمدۇ،
بېرىپ كۆرمىگەن يەرلەر.

ئالمۇتۇغا كۆچ دەيدۇ،
بارار يېرىمىز قۇملۇق.
راست گېپىنى ئېيتمايدۇ،
كۆزى كۆك، بېشى يۇڭلۇق.

كەتمەيمىز دېگەن بىلەن،
بۇ ئىشقا نېمە چارە.
غۇلجىنى بېسىپ ئالدى،
دىلىمىز سۇنۇق پارە.

قاراخان بىلەن ئاق خان،
ئىتتىپاق ئىكەن باشتا.
كۆچۈشنى خىيال ئەيلەپ،
كېمە ياسىدۇق قاشتا.

ئىلىدىن چىققان كۈنى،
يانبۇلاقتىن قايرىلدۇق.
تۇغۇلۇپ ئۆسكەن يۇرتلاردىن،
ئۆلمەي تىرىك ئايرىلدۇق.

مىڭ جاپا بىلەن سالغان،
قالدى باغۇ - بوستانلار.
يۇرتىمىزدىن ئايرىلىپ،
دىلدا قالدى ئارمانلار.

ئۇيغۇر كىتاب تورى
www.uyghurkitap.com

ئۇيغۇر تىلى مۇنبىرى

بىرىككەن سۆز

تۆۋەندىكى سۆزلەرنىڭ قۇرۇلما شەكلى ۋە مەنىسى ھەققىدە مۇزاكىرىلىشىپ باقايلى.

كۆزەينەك قوليازما
ئاقسۇ تاشيول

ئىككى سۆزنىڭ بىرىكىشىدىن تۈزۈلۈپ، بىرلا مەنە بىلدۈرىدىغان سۆزلەر بىرىككەن سۆز دەپ ئاتىلىدۇ. بىرىككەن سۆزلەر قوشۇپ يېزىلىدۇ.

مەسىلەن:

قارىياغاچ يەلتاپان
تاشپاقا ئۇچتۇرپان
قولقاپ ساپماكەش

تۆۋەندىكى بىرىككەن سۆزلەرنىڭ قايسى سۆزلەرنىڭ بىرىكىشىدىن تۈزۈلگەنلىكىنى ئايرىڭلار.

تۆگىقۇش ____________

بەلۋاغ ____________

قارلەيلىسى ____________

باشپاناھ ____________

ئاشكۆكى ____________

تۆمۈريول ____________

ئايپالتا ____________

گۈلدەستە ____________

تۆۋەندىكى جۈملىلەرنى ئوقۇپ، بىرىككەن سۆز-لەرنىڭ ئاستىغا سىزىڭ.

1. مەن خەلقئارا خەۋەرلەرگە قىزىقىمەن.
2. دېھقانلار يىغىپ بولدى.
3. بېغىمىزدىكى تاشئالمىلار پىشتى.
4. بىز چۆپلۈكتىن تۆتقۇلاق تەردۇق.
5. مەن قولياغلىقىمنى تېپىۋالدىم.

ئوقۇغان ئوقۇشلۇقلاردا ئۇچرىتقان بىرىككەن سۆزلەردىن بىرنەچچىنى يېزىپ بېقىڭ.

____________ ____________

____________ ____________

____________ ____________

مەشىق باغچىسى

تولدۇرالايمەن

شىددەتلىك — ( ) ( ) ( )

ساھىلى — ( ) ( ) ( )

خاسىيەتلىك — ( ) ( ) ( )

مەنزىرىسى — ( ) ( ) ( )

سېلىشتۇرۇپ ئوقۇي

☆ مومام بوتۇلكىلارغا بۇلۇتلارنى قاچىلىدى.

مومام خۇددى سېھىرگەرلەردەك چاققانلىق بىلەن بوتۇلكىلارغا بۇلۇتلارنى قاچىلىدى.

☆ ئايالنىڭ قۇچىقىدىكى كىچىك بالا شىددەتلىك يامغۇرنىڭ دەستىدىن قاتتىق يىغلاۋاتاتتى.

ئايالنىڭ قۇچىقىدىكى كىچىك بالا قاتتىق يىغلاۋاتاتتى.

☆ تەڭرىتاغدىكى چوققىلارنى، جىلغىلارنى، ئېقىنلارنى، كۆللەرنى، يايلاقلارنى، يايلاقلاردا ئوتلاپ يۈرگەن قوي، كالىلارنى، ئاتلارنى، ياۋا گۈللەرنى، كېپىنەكلەرنى سۈرەتكە تارتىۋېلىپ مەنمۇ بىر كۆرگەزمە ئۆتكۈزىمەن.

تەڭرىتاغدىكى ئاپئاق چوققىلارنى، چوڭقۇر جىلغىلارنى، ئويناق ئېقىنلارنى، زۇمرەتتەك كۆللەرنى، ياپيېشىل يايلاقلارنى، يايلاقلاردا ئوتلاپ يۈرگەن پادا ـ پادا قوي، كالىلارنى، ئۆيۈر ـ ئۆيۈر ئاتلارنى، رەڭگارەڭ ياۋا گۈللەرنى، ئۇچۇپ يۈرگەن كېپىنەكلەرنى سۈرەتكە تارتىۋېلىپ مەنمۇ بىر كۆرگەزمە ئۆتكۈزىمەن.

تەسۋىرىي سۆزلەر ئىشلىتىلسە، تىلنىڭ جەلپ قىلىش كۈچى تېخىمۇ ئاشىدىكەن.

ئوقۇپ باقاي

هايال ئۆتمەي قۇياشنىڭ ئوڭ تەرەپ قىسمىدا ئىنچىكە سېرىق ياي سىزىق پەيدا بولۇپ، ئاستا ـ ئاستا كېڭىيىشكە باشلىدى.

يورۇقلۇق بارا ـ بارا سول تەرەپكە يۇقىرىلاپ سۇ-

www.uyghurkitap.com

روْلوْپ، قوْياش ئاخىر ئۆز ئەكسىگە كەلدى.

قايتا ـ قايتا موْشوْنداق سىناش ئارقىلىق ھېس قىلدىم.

جوْپ سۆزلەر تىلنى ئوبرازلىق قىلىش بىلەن بىللە، پىكىرنىڭ ئېنىقلىقىنىمۇ ئاشۇرىدىكەن.

تىل خەزىنىسى

كۆچۈرۈۋالاي. يادلىۋالاي

ئەل قايان، سەن شوْيان.

ئەل ئوْمىدىنى ئەر ئاقلار،
ئەر داڭقىنى ئەل ساقلار.

ئانا يوْرتوْڭ ئامان بولسا،
رەڭگىرويىڭ سامان بولماس.

ئەلنىڭ غېمى، ئەرنىڭ غېمى

ۋەتەن دەپ سوقىدۇ يۈرىكىم مېنىڭ،
ۋەتەن ئاۋاتلىقى تىلىكىم مېنىڭ.
دەرد كەلسە، دەردىگە داۋا بولمىسام،
نە بولسۇن ۋەتەنگە كېرىكىم مېنىڭ.
— جىلىلى

ئەل ئىمىگە سۆيۈنسە، زوقلانساڭ شۇڭا،
ئەل ئىمىدىن يىرگەنسە، ھومايساڭ ئاڭا.
ئالقىش تۇرماق، راھەتتۇر ھەتتا ھاقارەت،
بۇندىن ئارتۇق ئىپتىخار نە ھاجەت ساڭا.
— تېيىپجان ئېلىيېف

ئاغزاكى ئالاقە

بۇ بۆلەكتىكى تېكىستلەرنى ئۆگىنىش جەريانىدا قەلبىڭىزدىكى ۋەتەن مۇھەببىتى تېخىمۇ كۈچەيگەن بولۇشى ھەم ۋەتەن مۇھەببىتىنى قانداق نۇقتىلار بويىچە قانداق شەكىللەردە ئىپادىلەشكە بولىدىغانلىقى ھەققىدە بەلگىلىك تونۇشقا ئىگە بولغان بولۇشى-

www.uyghurkitap.com ئۇيغۇر كىتاب تورى

ئىمىز مۇمكىن. بۇ قېتىمقى ئاغزاكى ئالاقىدە يەنە نې-
مىلەرنىڭ ۋەتەننى سۆيۈش ھېسابلىنىدىغانلىقىنى،
يۇرت مۇھەببىتىنى يەنە قانداق نۇقتىلار بويىچە ئىد-
پادىلەشكە بولىدىغانلىقى توغرىسىدا سۆھبەتلىشىپ
بېقىڭلار. ئاۋۋال كىچىك گۇرۇپپا ئىچىدە پىكىر ئال-
ماشتۇرۇڭلار، بىر ئوقۇغۇچى سۆزلىگەندە، باشقىلار
ئەستايىدىل ئاڭلاپ تولۇقلىسا ياكى سوئال سورىسا
بولىدۇ. ئاخىرىدا، گۇرۇپپا ۋەكىلى سىنىپ بويىچە
سۆزلىسە بولىدۇ. ئەڭ ئاخىرىدا، قايسى ساۋاقداشنىڭ
بۇ قېتىمقى ئاغزاكى ئالاقە مەشقى جەريانىدا ئىپادى-
سى كۆرۈنەرلىك بولغانلىقىنى باھالاپ چىقىڭلار.

يېزىقچىلىق مەشقى

ئاغزاكى ئالاقە پائالىيىتىدە نېمىلەرنىڭ ۋەتەننى
سۆيۈش ھېسابلىنىدىغانلىقىنى، يۇرت مۇھەببىتىنى
يەنە قانداق نۇقتىلار بويىچە ئىپادىلەشكە بولىدىغان-
لىقى توغرىسىدا يېڭىچە ئىلھاملارغا ئىگە بولغان-
سىز. بۇ قېتىمقى يېزىقچىلىق مەشقىدە مۇشۇ ئا-
ساستا قەلبىمىزدىكى يۇرت مۇھەببىتىنى ئەركىن
ئىپادىلەپ باقايلى. يۇرتىمىزدىكى مەلۇم بىر جاي

ياكى نەرسىنى تەسۋىرلەپ يازساقمۇ، يۇرتىمىزنىڭ تارىخىغا ئائىت بىرەر ۋەقەنى بايان قىلساقمۇ، بىرەر مۇھىم شەخسنى تونۇشتۇرساقمۇ، بىرەر ئەنئەنىمىز ھەققىدىكى تەسىراتلىرىمىزنى يازساقمۇ ياكى ۋەتەننى قوغداش يولىدا قۇربان بولغان قەھرىمانلارنىڭ ئىش ئىزلىرىنى بايان قىلساقمۇ ۋە ياكى ئۆز ھېسسىياتى-مىزنى بىۋاستە ھالدا ئۇدۇل ئوتتۇرىغا قويساقمۇ بولىدۇ. يازغاندا، باشقا ساۋاقداشلىرىمىزنىڭ ئەسەر-لىرىدىكى ئارتۇقچىلىقلارنى ئۆگىنىشكە، توپلىغان تىل ماتېرىياللىرىمىزدىن ئۈنۈملۈك پايدىلىنىشقا ئەھمىيەت بېرەيلى. ئاخىرىدا ئۆزئارا پىكىرلىشىپ تۈزىتىشكە تېگىشلىك ئورۇنلىرىنى تۈزىتەيلى.

ئىنتېرنېت تورى

ۋەتىنىمىزدە نۇرغۇن مەنزىرىلىك جايلار بار. مە-سىلەن، ھەيۋەتلىك چاڭجياڭ دەرياسىدىكى سەنشيا بوغۇزى، گۇيلىننىڭ گۈزەل تاغ ـ دەريالىرى، دۇڭ-خۇاڭدىكى ئاجايىپ تاشكېمىرلەر، تۇرپاندىكى مىڭ-ئۆيلەر، كۇچادىكى قىزىل يار جىلغىسى...

ۋەتىنىمىزنىڭ بايلىق ۋە مەھسۇلاتلىرى مول.

مەسىلەن، تارىمنىڭ نېفىتى، شىنجاڭ ئىنچىكە يۇڭ-لۇق قويى، كورلىنىڭ نەشپۈتى، تۇرپاننىڭ ئۈزۈمى، قۇمۇلنىڭ قوغۇنى، كۇچانىڭ ئۆرۈكى، قەشقەرنىڭ ئانىرى، خوتەننىڭ ياڭىقى، ئاقسۇنىڭ ئالمىسى، ئاتۇشنىڭ ئەنجۈرى؛ جېجياڭنىڭ لۇڭجىڭ چېيى؛ ئىچكى موڭغۇلنىڭ سەنخې ئېتى، شەنشىنىڭ كۆمۈر كېنى، لياۋنىڭنىڭ تۆمۈر كېنى قاتارلىقلار...

ۋەتىنىمىزنىڭ گۈزەللىكى ۋە بايلىقى ئەكس ئەتتۈرۈلگەن ماتېرىياللارنى تېخىمۇ كۆپ توپلاپ، ۋەتىنىمىزنىڭ باي ۋە گۈزەللىكىگە بولغان تەسىراتىمىزنى چوڭقۇرلاشتۇرايلى.

① تىيىننىڭ كۈندىلىك خاتىرىسى

10 ـ ئاينىڭ 23 ـ كۈنى، ھاۋا تۇتۇق.

دەرەخلەرنىڭ يوپۇرماقلىرى چۈشۈپ بولاي دېدى. شامال گۈرۈلدەپ توختىماي چىقتى، ئوت ـ چۆپلەرمۇ سارغىيىپ كەتتى. كىرپە ئۈچەككە كىرىپ قىشنى ئۇخلاپ ئۆتكۈزۈش ئۈچۈن نۇرغۇن قۇرۇق ئوت، يوپۇرماقلارنى يىغىپ ئۇۋىسىنى تۈزەشتۈردى.

مەنچۇ، مەن بۈگۈن ئون نەچچە تال موگۇ يىغىپ، قۇرۇسۇن دەپ دەرەخ شاخلىرىغا ئېسىپ قويدۇم. بۇ، قىشنى ئۆتكۈزۈشنىڭ بىر تەييارلىقى ـ دە.

ئەتە يەنە ئاز ـ تولا ئوزۇق يىغمىسام بولمايدۇ. قىشتا ئوزۇق تاپماق نەقەدەر تەس ـ ھە!

12 ـ ئاينىڭ 23 ـ كۈنى، شىۋىرغانلىق.

پاھ، ئەجەب تاتلىق ئۇخلاپتىمەن، تۇيۇقسىز بىر توپ قار دەرەخ ئۈچىدىن سىيرىلىپ مېنىڭ ئۆگزەمگىلا چۈشتى. مەن قار ئارىسىدىن ئۆمىلەپ چىقىپ قارلارنى تازىلىدىم.

ھاۋا تۇتۇق، ئەتراپ قويۇق تۇمان، كۈچلۈك شامال

يېغىۋاتقان قارنى ئۇچۇرۇپ ئوينىماقتا. پاھ، شۇ-ۋىرغان بىزنىڭ ئورمانغا توختىماي ھۇجۇم قىلماق-تا.

مېنىڭ ئازراق بىرنەرسە يېگۈم كەلدى، كۆزدە خېلى جىق يېمەكلىك يىغقانىدىم. بىراق، نەلەرگە تىقىپ قويغىنىمنى ئېسىمگە ئالالمىدىم. مەن يېقىن ئەتراپتىكى بىر دەرەخقە چىقىپ، كۈزدە يېيىپ قوي-غان موگۇلىرىمنى تاپتىم. قۇرۇپ كەتكەن بۇ مو-گۇلار يېگىنىسدەك يېيىشلىك - تە.

مەن پەسكە ئېگىشىپ قارىسام بورسۇقنىڭ كامى-رىنىڭ ئالدىدا «مەن قىشلىق ئوزۇقۇمنى تەييارلاپ بولدۇم. قىشچە ئۇخلىماقچىمەن. مېنى ئاۋارە قىل-مىغايسىز!» دەپ يېزىلغان تاختا بار ئىكەن.

مەن سىنچىلاپ قارىسام، كامارنىڭ ئېغىزى ئوت - چۆپ بىلەن ئېتىۋېتىلگەنىكەن. ھە، ئەسلىدە ئى-چىدە بورسۇق ئۇخلاۋاتقانىكەن ئەمەسمۇ.

3 - ئاينىڭ 1 - كۈنى، ھاۋا ئوچۇق.

كېچىنىڭ ھاۋاسى يەنىلا سوغۇق. كۈندۈزى كۈن چىقسا ھاۋا ئىللىپ قالىدۇ. دەرەخلەرنىڭ ئۈستىدىكى قار - مۇزلار ئېرىپ ئېقىپ ئورماننىڭ ئىچىنى «چىك - چىك، چاك - چاك» قىلغان ئاۋاز بىر ئالدى.

كۆنگەي يەرلەردىكى چىملار كۆكىرىشكە باشلى-

دى. مەن دەرەخ ئۈچىدىن يىغىپ قويغان قارىغاي
ئۇرۇقىنى ئىزدەپ تاپتىم. بىرنەچچە تال چۈچۈمەل
ئۇرۇقىنى يەپ شۇنداق راھەتلىنىپ كەتتىم. مەن
كىرپە بىلەن بورسۇقنى يوقلاپ باردىم. بىراق، بۇ
ئىككى ئىزىلەڭگۈدىن شەپە يوق. پەرىزىمچە ئۇلار يە-
نىلا ئۇخلاۋاتىدۇ!

ئۇيغۇر كىتاب تور بېكىتى www.uyghurkitap.com

2 دەرياغا تاش تاشلىدىم[①]

ئەگەشكەنچە ئاكامغا،
باردىم دەريا بويىغا.
بارغىنىمنى ئارقىدىن
بىلدۈرمىدىم ئۇنىڭغا.
بۈگۈنمۇ ئۇ دەرياغا
قارمىقىنى تاشلىدى.
بېلىق تۇتۇش خىيالى
بىراق ئىشقا ئاشمىدى.
ئاكام شۇئان تېرىكىپ
بېلىقلارنى تىللىدى.
دەرياغا تاش تاشلىغان
مەنلىكىمنى بىلمىدى.
قىرغاقتىكى خادا تاش،
دەل بولدى، سىر ساقلىدى،
ئانا دەريا زوقلىنىپ
بۇ ئىشىمنى ياقلىدى.
ئەگەشكەنچە ئاكامغا
باردىم دەريا بويىغا

---

① بۇ شېئىرنىڭ ئاپتورى شاۋكەت رۇستەم.

بارغىنىمنى بۈگۈنمۇ
بىلدۈرمىدىم ئۇنىڭغا.
بۈگۈنمۇ ئۇ ئالدىراپ
دەرياغا تور تاشلىدى.
تۇتماق بولۇپ جىق بېلىق
بەكمۇ ئۇزاق ساقلىدى.
تور يىغدى ئۇ ئون نۆۋەت
ئونىلىسى قۇپقۇرۇق.
تورغا چۈشمەي بېلىقلار
ئامان قالدى توپتۇلۇق.
ئاكام يەنە تېرىكىپ
بېلىقلارنى تىللىدى،
دەرياغا تاش تاشلىغان
مەنلىكىمنى بىلمىدى.
ئەتىسىمۇ كەلدى ئۇ،
ئۆگۈنىمۇ ھەم يەنە.
دەرياغا تاش تاشلىدىم
بىللە كېلىپ مەن يەنە....
دەريادىكى سۈزۈك تاش
شىرىق ـ شىرىق شىرىقلار،
قارماق نېمە ـ تور نېمە
بىلىپ كەتتى بېلىقلار!

www.uyghurkitap.com
ئۇيغۇر كىتاب تور بېكىتى

3 پوچتا ماركىسى ھەققىدە ھېكايە

1840 ـ يىلى، ئەنگلىيە پوچتا ماركىسىنى تۇنجى قېتىم رەسمىي تارقاتقان. دەسلەپكى پوچتا ماركىلىرىنىڭ چۆرىسىدە ھەرە چىشلىرى يوق ئىدى. پوچتا ماركىلىرى بىر ـ بىرىگە تۇتاش بولۇپ، ئىشلىتىدىغان چاغدا كېسىپ ئاجرىتىشقا توغرا كېلەتتى.

1848 ـ يىلىنىڭ مەلۇم بىر كۈنى، ئەنگلىيىلىك كەشپىياتچى ئارچېر لوندون شەھىرىدىكى بىر ئاشخانىغا غىزالانغىلى باردى. بىر چاغدا، كەشپىياتچىنىڭ يېنىدا ئولتۇرغان بىر ئەپەندى سول قولىدا بىر ۋاراق پوچتا ماركىسىنى تۇتقىنىچە، ئوڭ قولى بىلەن يانچۇقلىرىنى ئاختۇرۇشقا باشلىدى. قاردىغاندا، ئۇ پوچتا ماركىسىنى كېسىش ئۈچۈن قەلەمتىراچ ئىزدەۋاتقاندەك قىلاتتى. ئۇ ھەممە يانچۇقلىرىنى ئاختۇرغان بولسىمۇ، قەلەمتىراچىنى تاپالمىدى. شۇنىڭ بىلەن ئۇ ئارچېرغا:

— ئەپەندى، قەلەمتىراچىڭىز بولسا بېرىپ تۇرسىڭىز بوپتىكەن، — دېدى.

— كەچۈرۈڭ، مەنمۇ ئالغاچ كەلمەپتىمەن، — دېدى ئارچېر بېشىنى چايقاپ.

ھېلىقى كىشى بىردەم ئويلانغاندىن كېيىن، گالستۇكىدىن بىر بۇلاپكىنى ئالدى ـ دە، ھەربىر پوچتا ماركىسى تۇتاشقان ئورۇنلارغا سانجىپ تۆشۈكچە ئېچىشقا باشلىدى. شۇنداق قىلىپ، پوچتا ماركىلىرى ئاسان ھەم ناھايىتى تەكشى ئاجرىتىلىدىغان بولدى.

بۇ كىشىنىڭ ئىشى ئارچېرنى جەلپ قىلىۋالدى. ئۇ: «ئەگەر پوچتا ماركىسىغا تۆشۈكچە تېشىدىغان بىر ماشىنا بولسا، تېخىمۇ ياخشى بولمامدۇ؟» دەپ ئويلىدى. شۇنىڭ بىلەن ئارچېر تەتقىق قىلىشنى باشلىۋەتتى. ئارىدىن ئۇزاق ئۆتمەي، پوچتا ماركىسىغا تۆشۈكچە تېشىش ماشىنىسى ياساپ چىقىلدى. ئۇنىڭ بىلەن تۆشۈكچىلەر تېشىلگەن ۋاراق ـ ۋاراق پوچتا ماركىلىرىنى بىر تال ـ بىر تالدىن قىلىپ ئاسانلا ئاجرىتىۋالغىلى بولىدىغان، ئىشلىتىشكە بەك قۇلايلىق بولدى. ئەنگلىيىنىڭ پوچتا تارماقلىرى دەرھال بۇ ماشىنىنى ئىشقا كىرىشتۈردى. دۇنيانىڭ ھەرقايسى جايلىرىدا پوچتا ماركىسىغا تۆشۈكچە تېشىش ماشىنىسى تا ھازىرغىچە ئىشلىتىلمەكتە.

www.uyghurkitap.com
ئۇيغۇر كىتاب تور بېكىتى

4 شۆھرەتپەرەس قاغا

ئىلگىرى شۆھرەتپەرەس بىر قاغا بار ئىكەن. ئۇ تۇزلارنىڭ چۈشۈپ قالغان پەيلىرىنى ئۆزىگە قاداپ ياسىنىپتۇ. ئۆزىچە ئاجايىپ ئېسىل سۈپەتكە كىرگەندەك ھېس قىلىپ باشقا قاغىلارنى كۆزىگە ئىلىپمۇ قويماپتۇ. ئۇ ئۆزى ھەۋەس قىلىدىغان ئېسىل

قۇشلارنىڭ ئارىسىغا سوقۇنۇپ كىرىپ، ئۆزىنى شۇلار قاتارىدا ساناپتۇ.

تۇز بۇ ساختىپەزنى كۆرگەندىن كېيىن ئۇنىڭ قادىۋالغان تۇز پەيلىرىنى يۇلۇپ تاشلاپ، بۇ يەردە

* بۇ مەسەلنىڭ ئاپتورى ئېزوپ.

قاغىغا لايىق ئورۇن يوقلۇقىنى بىلدۈرۈپ قويۇش ئۈچۈن ئۇنى چوقۇلاپ ھەيدىۋېتىپتۇ.

رەسۋا بولغان قاغا قېرىنداشلىرى ئارىسىغا قايتقانىكەن، قاغىلار ئارىسىدىنمۇ قوغلىنىپتۇ. بىر قاغا ئۇنىڭغا مۇنداق دەپتۇ:

— سەن پەقەتلا بىر قاغا، سەن قېرىنداشلاردىن كەچمىگەن بولساڭ، ئېگىز شاخلاردا ئورنۇڭ بار ئىدى، كۆپچىلىكمۇ قوغلىمايتتى. سەنمۇ ئۆز قېرىنداشلىرىڭنىڭ نەزىرىدە شەرمەندە نەرسە بولۇپ قالمايتتىڭ.

دېمەكچى، ئەسلىنى ئۇنتۇش نومۇس.

www.uyghurkitap.com
ئۇيغۇر كىتاب تورى

5 مۆشۆكنىڭ تېلېۋىزور كۆرۈشى

(چۆچەك)

قېلىن قار ياغقان قىش كۈنلىرى ئەتراپ تولىمۇ كۆڭۈللۈك بولۇپ كېتىدۇ. بالىلار بۇ چاغدا قار بوۋاي ياساپ، قار پومزىكى ئېتىشىپ تازا قانغۇچە ئوينىشىدۇ. پەقەت مۆلايىم، ياۋاش مۆشۆكلا ئىسسىق كاڭغا چىقىۋېلىپ مۆگدەپ ياتىدۇ. بىراق، كۈنلەرنىڭ ئۆتۈشى بىلەن بالىلار ئىلگىرىكى بالىلارغا ئوخشاش تەپكۈچ، تاقلىمىچۇق، قوغلاشماق قاتارلىق قىزىقارلىق ئويۇنلارنى ئۇنتۇپ قالغاندەك ئوينىماس بولۇپ قاپتۇ. چۈنكى، تېلېۋىزور پەيدا بولغاندىن كېيىن بالىلار خۇددى ئاشۇ مۆلايىم مۆشۆكلەرگە ئوخشاش ئىسسىق كاڭلارغا چىقىۋېلىپ مۆگدەپ قالغۇچە تېلېۋىزور كۆرىدىغان بولۇۋاپتۇ. بۇ ئەھۋالنى كۆرۈپ ئىچى پۇشقان مۆشۈك بالىلاردىن:

— تالادا شۇنداق چىرايلىق قار يېغىپتۇ، نېمىشقا ئەتىگەندىن كەچكىچە ئۆيدىن چىقماي ئولتۇردىسىلەر؟ — دەپ سوراپتۇ.

① بۇ ئەسەرنىڭ ئاپتورى ئايبېك ئۆمەر ئۇيغۇرى.

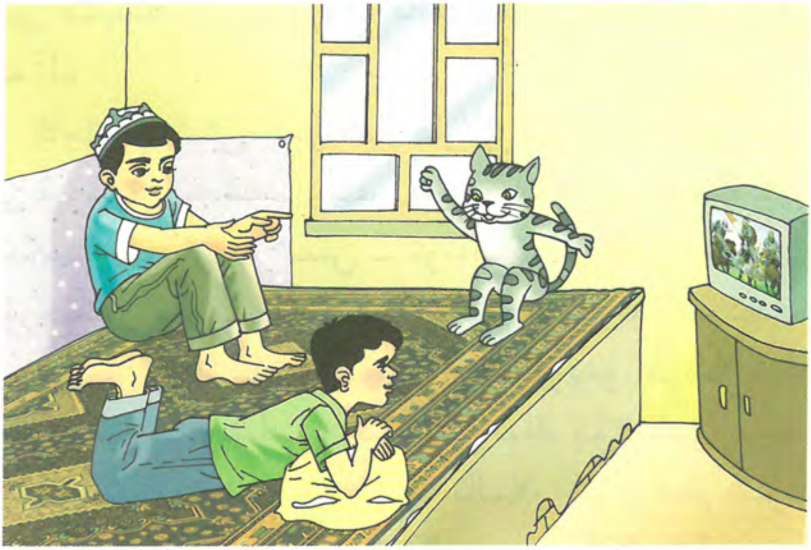

— قارىغىنا، بۇ ئاجايىپ نەرسىگە، — دەپتۇ بالىلار تېلېۋىزورنى كۆرسىتىپ، - كۆرگەنسېرى كۆرگۈڭ كېلىدۇ.

— دادىمىز بىزگە ئېلېكترونلۇق ئويۇنچۇق ئېلىپ بەردى، تېخى...

تېلېۋىزوردىكى كۆرۈنۈشلەرگە قاراپ: «تووۋا، — دەپتۇ مۈشۈك، — مانا بۇ بۇگۈنكى بالىلار، بۇگۈنكى تۇرمۇش ...» قەلبى ھەسرەتكە تولغان مۈشۈك بالىلارنىڭ بارا - بارا ئۆزىدىن يىراقلىشىۋاتقانلىقىنى ھېس قىلىشقا باشلاپتۇ - دە، ئىختىيارسىز پەلەككە قاراپ نالە قىلىپتۇ:

«ئەي تەبىئەت، قۇچىقىڭدىكى ساپ ھاۋا، گۈزەل ئورمان، قامەتلىك تاغلىرىڭ ئۆزىنىڭ ساددا ھەم سە-

بې كىچىك ئادەملەرگە قانچىلىك موھتاج ئىدى ـ ھە؟!»

ئاجايىپ ئىش، بىردىنلا قارلار ئېرىپ، ئەگىز سۇ ـ يى شۇنداق دەھشەت بىلەن يەر يۈزىگە يېيىلىپتۇكى، ئېگىز بىنالار ۋە ئىس ـ تۈتەككە تولغان سانسىز تۇرخۇنلار غايىپ بوپتۇ ـ دە، ئۇنىڭ ئورنىغا بۈككىدە ئورمان، يېشىل چىمەنلەر پەيدا بوپتۇ. قۇشلارنىڭ يېقىملىق سايراشلىرى كىشىلەرنىڭ كۆڭلىنى ئېيتـ ـ قۇسىز شادلىققا تولدۇرۇۋېتىپتۇ. باللار شوخ ھەم شۇنـ ـ چىلىك ئوماق ئىكەنكى، ئۇلار مىنىۋالغان تال چىـ ـ ۋىقلار تۇلپارلارغا ئايلىنىپ قاپتۇ. شۇنداق قىلىپ، باللار ئەسلىدىكى گۈزەل دۇنياسىغا يەنە قايتىپ كەپتۇ.

www.uyghurkitap.com

سۆزلەرگە ئىزاھات

ئا

ئابرۇيلۇق ــ قىلغان ئىشى ۋە ياخشى خىسلەت-لىرى تۈپەيلىدىن جامائەتچىلىك ئىچىدە تاپقان ھۆرمىتى، ئىناۋىتى، نوپۇزى بار.

ئاپىرىن ــ بىرەر ئىشنىڭ كۆڭۈلدىكىدەك بول-غانلىقى، بېجىرىلگەنلىكى ئۈچۈن رازى، مەمنۇن، قايىل بولغانلىقنى ئىپادىلەيدىغان ئالقىش سۆزى.

ئارىيە ــ ئوپېرا ياكى ئومۇمىي خورلاردا، ئور-كېستىرنىڭ تەڭكەش قىلىپ بېرىشى بىلەن ئېيتى-لىدىغان يالغۇز كىشىلىك ناخشا.

ئاسپىرانت ــ ئالىي مەكتەپ ياكى تەتقىقات ئو-رۇنلىرىغا ئىمتىھان ئارقىلىق قوبۇل قىلىنغان، تەتقىقات خىزمىتى ئارقىلىق بىلىم ئاشۇرغۇچى.

ئاسترونومىيە ــ ئاسمان جىسىملىرىنىڭ ئور-نى، تارقىلىشى، ھەرىكىتى، شەكلى، قۇرۇلمىسى، خىمىيىلىك تەركىبى، فىزىكىلىق ھالىتى ۋە ئۆز-گىرىشى، تەرەققىي قىلىشى قاتارلىقلارنى تەتقىق قىلىدىغان پەن.

www.uyghurkitap.com
ئۇيغۇر كىتاب تورى

ئاقارتىش ــــ ① ئاق تۇسكە كىرگۈزمەك. مەسىلەن: بىز ئۆيلەرنى ئاقارتىش ئىشىنى ھېلىراقتا تۈگەتتۇق. ② كۆچمە مەنىسى: بىلىم ـ مەرىپەت بېرىش؛ ئېڭىنى، سەۋىيىسىنى ئاشۇرۇش.

ئاقچا ــــ پۇل.

ئە

ئەجەبلەنمەك ــــ ھەيران بولماق، ھەيران قالماق، تەئەججۇپلەنمەك.

ئەدىپىنى بەرمەك ــــ زەربە بەرمەك، دەككىسىنى، جازاسىنى بەرمەك.

ئەرباب ــــ ① پەن، مەدەنىيەت، سەنئەت ساھەلىرىدە ياكى دۆلەتنىڭ سىياسىي ئىشلىرىدا ئۆز پائالىيىتى بىلەن تونۇلغان. شۇ ساھەلەردە ئۆزىنى كۆرسەتكەن شەخس. ② باشلىق، ئەمەلدار.

ئەرۋايى قىرىق گەز ئۆرلىمەك (ئەرۋايى قىرىق گەز ئۇچماق) ــــ ① جان ـ پېنى چىقىپ كېتەي دەپ قالماق، قاتتىق قورقماق. ② قاتتىق غەزەپلەنمەك، ئىنتايىن ئاچچىقى كەلمەك.

ئەكس ــــ ① بىرەر نەرسىنىڭ سىلىق، يالتىراق يۈزىدە كۆرۈنگەن باشقا بىر نەرسىنىڭ تەسۋىرى، شەكلى. ② زىت، تەتۈر، قارىمۇقارشى.

ئەلپاز ــــ ھالەت، قىياپەت، تۇرق، ئەپت.

ئەلچى ــــ ① بىر تەرەپ يەنە بىر تەرەپكە مەلۇم ھاجەت، تاپشۇرۇق بىلەن ئەۋەتكەن كىشى، ئىككى ئوتتۇرىدا ۋاستىلىك رول ئوينايدىغان ئادەم. ② دىپلوماتىك ۋەكىللەرنىڭ ئەڭ يۇقىرى مەرتىۋىسى، ئۇنۋان ۋە شۇ ئۇنۋانغا ئىگە بولغان ئادەم. ③ كۆچ-مە مەنىسى: دېرەك (خەۋەر) بەرگۈچى نەرسە، بەلگە. ④ ئۇرۇش قىلىۋاتقان مەملىكەتلەرنىڭ ئۆزئارا مۇزاكىرە ئېلىپ بېرىشى ئۈچۈن ئەۋەتكەن ۋەكىلى.

ئەمر ــــ ① بۇيرۇق، پەرمان، يارلىق. شاھنىڭ ئەمرى تۆۋەنگە يوللىنىپ، يۇرت بىردەك قوزغىلىپ ئاتلىنىپتۇ. ② ئىختىيار، ئىختىيارلىق؛ ئىلىك؛ نىكاھ.

ئەيتاۋۇر ــــ ئىشقىلىپ، ھەرھالدا، قانداقتۇر.

ب

بەجا كەلتۈرمەك ــــ بىرەر ئىشنى، تاپشۇرۇقنى ئورۇندىماق، ئىجرا قىلماق، ئەمەلگە ئاشۇرماق، ئادا قىلماق.

بوستانلىق ــــ دەل - دەرەخ ۋە يېشىللىققا تولغان باغ، جاي؛ باغۇبوستانلار بىلەن قاپلانغان ئاۋات يەر.

بۇرج ــــ قۇياشنىڭ يىللىق ھەرىكەت يولىنى

www.uyghurkitap.com
ئۇيغۇر كىتاب تور بېكىتى

بويلاپ جايلاشقان ئون ئىككى يۇلتۇزلار تۈركۈمىنىڭ جىمىسى ۋە ئۇلارنىڭ ھەربىرى.

بىخۇد ــ خۇدى يوق، ھوشيار ئەمەس، بىپەرۋا، بىخەستە.

بىخۇدلۇق قىلماق ــ بىپەرۋالىق، دىققەتسىز-لىك، بىخەستەلىك قىلماق.

پ

پەرەنجە ــ ئاياللار باشقا ئەر كىشىلەرگە يۈزىنى كۆرسەتمەسلىك ئۈچۈن بېشىنى پۈركىۋالىدىغان، تورسىمان ئۇزۇن يېپىنچا.

پەرمان ــ ① ھاكىمىيەت ئورگانلىرى ئېلان قىلغان بۇيرۇق، يوليورۇق، قارار قاتارلىقلارنى ئۆز ئىچىگە ئالغان ھۆججەت. ② بىرەر ئىشنى ئورۇنداش ھەققىدىكى بۇيرۇق، ئۇقتۇرۇش.

پروفېسسور ــ ئالىي مەكتەپلەردىكى ئالىي دە-رىجىلىك ئىلمىي ئۇنۋان ئالغان ئوقۇتقۇچى.

پوتلا ــ ① بۇرۇندىن ئاققان شىلىمسىمان سۇ-يۇقلۇق؛ ماڭقا. ② تېرەك، سۆگەت قاتارلىق دەرەخ-لەرنىڭ يوپۇرماق چىقىرىشتىن بۇرۇن چىقىدىغان چېچىكى. ③ قارا چىراغ، شام پىلىكلىرىنىڭ كۆيۈپ ياكى چالا كۆيۈپ، پولتىيىپ ساڭگىلىغان قىسمى.

پۇرسەت ـــ بىرەر ئىشنى بېجىرىش ئۈچۈن ئەڭ قولاي بولغان ۋاقىت، پەيت.

پىتىرىماق ـــ قالايمىقان چېچىلىپ، ھەر تەرەپ-كە تارىلىپ كەتمەك.

ت

تاجاۋۇز ـــ بىر ياكى بىرنەچچە دۆلەتنىڭ باشقا دۆلەتلەرنى بويسۇندۇرۇش، ئۇلارنىڭ زېمىنىنى بې-سىۋېلىش مەقسىتىدە قورال كۈچى بىلەن باستۇرۇپ كىرىشى.

تارتۇق ـــ ئىنئام، ھەدىيە، تەقدىم قىلماق؛ سوۋغا بەرمەك.

تاقەتسىز ـــ تاقىتى يوق، تاقەت قىلالمايدىغان؛ چىدامسىز، بىتاقەت؛ ئالدىراڭغۇ.

تەبىئىي ـــ ① تەبىئەتكە، ئوبيېكتىپ مەۋجۇدى-يەتكە ئائىت، تەبىئەتتە بار بولغان؛ ئەسلىدىن بار، ھەقىقىي. ② كىشىلەرنىڭ تەبىئىتىگە خاس، يا-سالما ئەمەس؛ ئەينى، چىن. ③ مۇقەررەر، جەزمەن، شۈبھىسىز.

تەپەككۇر قىلماق ـــ پىكىر يۈرگۈزمەك، مۇھا-كىمە، مۇلاھىزە يۈرگۈزمەك.

تەجرىبە ـــ ① ئىجتىمائىي تۇرمۇش جەريانىدا

ئۆزلەشتۈرۈلگەن بىلىم، ئىقتىدار، قابىلىيەت. ② بىرەر ۋەقە ـ ھادىسىلەرنى ئۆگىنىش، تەتقىق قىلىش، ئېنىقلاش مەقسىتى بىلەن ئۆتكۈزۈلگەن سىناق.

تەخىر قىلماق ــ ساقلاپ تۇرماق، كۈتمەك، تاقەت قىلماق.

تەسەللى بەرمەك ــ قاتتىق خاپىلىق، ئىچ ئاغرىقى، ئىچ پۇشۇقى قاتارلىقلارنى پەسەيتىش، كۆڭۈلدىن چىقىرىۋېتىش يۈزىسىدىن بىركىمگە ياكى ئۆز ـ ئۆزىگە مەسلىھەت بەرمەك، نەسىھەت قىلماق؛ راي ئېيتماق.

تەسكىن ــ تىنچلاندۇرۇش، تەسەللى.

تەۋە ــ مەلۇم بىرىگە قاراشلىق، مەنسۇپ.

تەۋەككۇل ــ ① كۆپ ئويلىمايلا، نېمە بولسا بولار دەپ قىلىنغان ھەرىكەت. ② ئەرلەرنىڭ ئىسمى.

توختام ــ ① توختاپ قالغان، ئاقمايدىغان. ② ئىككى ياكى بىرقانچە تەرەپ مەلۇم بىر ئىشنى بىرلىكتە ئېلىپ بارغاندا، ھەرقايسىسىنىڭ ھوقۇق ۋە مەجبۇرىيەتلىرىنى بەلگىلەش ئۈچۈن بېكىتىپ چىقىلغان ھەمدە ئورتاق رىئايە قىلىنىدىغان مەزمۇن ۋە ماددىلارنى ئۆز ئىچىگە ئالغان كېلىشىم، بۇ ھەقتىكى ھۆججەت.

ئۇيغۇر كىتاب تور بېكىتى www.uyghurkitap.com

توقايلىق ـــ تۇتىشىپ كەتكەن قويۇق ئورمان، چاتقاللىقلار.

تون ـــ ئالدى ئوچۇق، تۈز ياقىلىق، ئۇزۇن سىرتقى كىيىم.

تۇس ـــ ① رەڭ، بوياقلارنىڭ بىر - بىرىدىن پەرقلىنىدىغان ئايرىم تۈرى؛ رەڭ. ② تاشقى كۆرۈ - نۈش، قىياپەت، تەقى - تۇرقى. ③ خاراكتېر. مەسى - لەن: يىغىنىنىڭ تۇسى ئۆزگىرىپ، پىپەنگە ئايلىنىپ كەتتى.

تېلېسكوپ ـــ ئاسمان جىسىملىرىنى كۆزىتىش، سۈرەتكە ئېلىش ئۈچۈن ئىشلىتىلىدىغان ئوپتىك ئەسۋاب.

تېيىز ـــ ئانچە چوڭقۇر ئەمەس.

ج

جاللات ـــ ① ئۆلۈم جازاسىغا هۆكۈم قىلىنى - غانلارنىڭ بېشىنى ئالغۇچى، ئۆلۈم جازاسى هەققى - دىكى هۆكۈمنى ئىجرا قىلغۇچى كىشى. ② كۆچمە مەنىسى: كاللا كېسەر، قاتىل.

جەزملەشتۈرمەك ـــ قەتئىي قارارلاشتۇرماق، مۇ - قىملاشتۇرماق.

جەلپ قىلماق ـــ ئۆزىگە تارتماق، قاراتماق.

جەھەننەم ــ ① دوزاخ. ② كۆچمە مەنىسى: چىدىغۇسىز دەرىجىدىكى ئېغىر شارائىت، مۇھىت. ③ كۆچمە مەنىسى: ئىنتايىن چوڭقۇر؛ تېگى يوق يەر.
جۇلالىماق ــ نۇر چاچماق، چاقنىماق، پارقىرىماق، يالتىرىماق.
جىرتاق ــ ① ھەر خىل زەخىملىنىش سەۋەبىدىن كۆز قاپىقىنىڭ نورماللىقى بۇزۇلغان؛ قىڭغىر، قىيسىق. ② فىزىئولوگىيىلىك تۇزۇلۇش جەھەتتىن ئاشۇنداق ئەيىبى بار كىشى.
جىلغا ــ تاغلار، ئېگىزلىكلەر ۋە دۆڭلۈكلەر ئارىلىقىدىكى جاي.

چ

چاقنىماق ــــ نۇر چاچماق، ۋال - ۋۇل قىلماق، يالتىرىماق، پارقىرىماق، ۋالىلدىماق.

خ

خاسىيەت ــ ① ئىجابىي خۇسۇسىيەت، خىسلەت، خاسلىق، ئالاھىدىلىك. ② ئاياللارنىڭ ئىسمى.
خاقان ــ ئوتتۇرا ئەسىر تۈركىي خەلقلىرىدىكى بۈيۈك دۆلەت باشلىقلىرىنىڭ ئۇنۋانى ۋە شۇ ئۇنۋاد-

ـنى ئالغان ئەڭ يۇقىرى ھوقۇقتا ئىگە شەخس؛ ئۇلۇغ خان.

خەندان ـــ شوخ كۈلكە، قاتتىق كۈلكە.

د

دورىپۇرۇش ـــ دورا ـ دەرمان سېتىش بىلەن شۇغۇللانغۇچى ئادەم.

ر

رازىلىق بىلدۈرمەك ـــ بىرەر ئىش ياكى مەسىلىگە قارىتا ئۆزىنىڭ مەمنۇن، خۇرسەن بولغانلىق پوزىتسىيىسىنى ئىپادىلىمەك؛ ئۇنىماق، كۆنمەك.

راھەت ـــ ① ئىستېتىك زوق ياكى ئارام بېرىدىغان نەرسىلەردىن ئېلىنىدىغان لەززەت، ھۇزۇر. ② ھۇزۇر ـ ھالاۋەت، پاراغەت، تىنچ ۋە پاراۋان ھايات، پاراۋان تۇرمۇش. ③ ھەربىيدە كوماندىرنىڭ قاتاردا تۇرغان جەڭچىلەرگە قارىتا «ئارام ئال!» دېگەن مەنىدىكى كوماندا بۇيرۇقى.

رەسەتخانا ـــ مەخسۇس ئەسۋابلارنىڭ ياردىمى بىلەن ئاسمان جىسىملىرى، يەر تەۋرەش ۋە ھاۋا رايى قاتارلىق ھەر خىل ھادىسىلەرنى كۆزىتىدىغان ئورۇن، ئىستانسا.

ز

زەپەر — نەتىجىگە، مۇۋەپپەقىيەتكە ئېرىشمەك؛ غەلىبە قازانماق.

زەمبىل — ئىككى پاراللېل دەستىنىڭ ئوتتۇرىسىغا دەرەخ نوتىسىدىن چوڭقۇرراق قىلىپ توقۇلىدىغان ياكى تاختا بېكىتىلىدىغان، توپا، قىغ، تاش قاتارلىقلارنى توشۇش ئۈچۈن تەييارلانغان ئەمگەك قورالى.

زوقلانماق — زوققا تولماق، خۇشاللانماق؛ لەززەتلەنمەك، هۇزۇرلانماق.

زىرائەت — يېزا ئىگىلىكىدە تېرىپ ئۆستۈرۈلىدىغان ئۆسۈملۈكلەر. بۇ، ئاشلىق زىرائەتلىرى، ياغلىق دان، كۆكتات، مېۋىلىك دەرەخ ۋە سانائەت خام ئەشياسى ئۈچۈن ئىشلىتىلىدىغان كېۋەز قاتارلىقلارنى ئۆز ئىچىگە ئالىدۇ.

س

سازاۋەر — قىلغىنى ۋە خىزمىتىگە يارىشا مەلۇم بىر ياخشى باها ۋە مۇئامىلىگە لايىق، مۇناسىپ؛ مۇيەسسەر.

سازلىماق — مۇزىكا ئەسۋابلىرىنىڭ تار، سىم-

لىرىنى ئۆزئارا ماس قىلىپ توغرىلىماق، تەڭكەش قىلماق؛ ساز قىلماق.

ساھىل — ① دېڭىز، دەريا، كۆللەرنىڭ قىرغىقى، بويى. ② كۆچمە مەنىسى: ئەتراپ، دائىرە.

سۇبيېكت — ① مەلۇم خۇسۇسىيەت ياكى بەلگىلەر تەۋە بولغان ئەمەلىي نەرسە. ② ئەقىل - ئىدراكقا، دۇنيانى (مەۋجۇداتنى) بىلىشكە ۋە ئۇنى ئۆزگەرتىشكە قادىر كىشى. ③ ھەق تەلەپ قانۇنىدا، ھوقۇق ۋە مەجبۇرىيەتتىن بەھرىمەن بولىدىغان كىشىلەر (يۇقىرا ۋە قانۇنىي شەخس)؛ جىنايى ئىشلار قانۇنىدا، جىنايەت ئۆتكۈزگەنلىكى ئۈچۈن جىنايى جاۋابكارلىققا تارتىلىدىغان كىشىلەر؛ خەلقئارا قانۇندا، دۆلەت ھوقۇقى ۋە مەجبۇرىيىتىنى ئۈستىگە ئالغۇچى تەرەپ (ياكى دۆلەت) كۆزدە تۇتۇلىدۇ.

سىيما — ① قىياپەت، كۆرۈنۈش؛ چىراي، يۈز، ئوبراز. ② سىمۋول، ئوخشىتىلىدىغان ياكى ئوخشايدىغان نەرسە. ③ ئىپادە؛ ئالامەت، ئىز.

ش

① نەرسىلەرنىڭ سىرتى ياكى تېنىنى ئوراپ تۇرغان تېرە، پوست قاتارلىق نەرسىلەرنى تارتىپ سويۇپ ئالماق. ② كۆچمە مەنىسى: ئالدامچىلىق يا-

ئۇيغۇر كىتاب تورى
www.uyghurkitap.com

كى زورلۇق ۋاسىتىسى بىلەن باشقىلارنىڭ مال - مۈلكىنى تارتىۋالماق، ئۆزىنىڭ قىلىۋالماق، قان - تەرىنى شورىماق.

شىم — ئىشتان.

غ

غەزەل — ① دەسلەپكى بېيىتنىڭ ھەر ئىككىسى قاپىيىداش بولغان، كېيىنكى بېيىتلىرىنىڭ ئاخىرقى مىسراسى دەسلەپكى ئىككى مىسراسىغا قاپىيىداش بولۇپ كېلىدىغان لىرىك شېئىر. ② ئاھاڭغا سېلىنغان شۇ خىل شېئىر؛ ناخشا.

غەلىبىلىك — ① بىرەر ئىشتا ئۈستۈنلۈك قولغا كەلتۈرۈلگەن، مۇۋەپپەقىيەت قازىنىلغان، زەپەر قۇچۇلغان. ② غەلىبە بىلەن، غەلىبە قىلغان ھالدا.

غۇنچە بوي — بويى غۇنچىدەك نازۇك، زىلۋا، كېلىشكەن.

ق

قاش — ① دەريا، كۆل، ئۆستەڭ قاتارلىقلارنىڭ ياقىسى، يېنى، بويى. ② سۇنى توسۇش ۋە ئۇنىڭ كېلىپ بۇزغۇنچىلىق قىلىشىدىن ساقلىنىش ئۈچۈن

ياسالغان توسۇق، قىر. ③ كۆچمە مەنىسى: بۆلەك، تەرەپ.

قەلئە ـــ دۈشمەن ھۇجۇمىدىن مۇداپىئەلىنىش ئۈچۈن سېپىل ۋە خەندەكلەر بىلەن ئورالغان قورغان؛ شەھەر.

قىيان ـــ قاتتىق ياغقان يامغۇر ياكى قار سۇلىرىنىڭ توپلىنىشىدىن ھاسىل بولىدىغان كۈچلۈك لاتقا ئارىلاش سۇ ئېقىمى.

ك

كائىنات ـــ يەر شارى ۋە باشقا بارلىق ئاسمان جىسىملىرىنى ئۆز ئىچىگە ئالغان چەكسىز بوشلۇق؛ ئالەم.

كۈمىلاچ ـــ ① يۇمىلاقلانغان، دۈگىلەك شەكىلگە كەلتۈرگەن. ② يۇمىلاق، دۈگىلەك قىلىنغان نەرسىلەر.

كۆركەم ـــ كۆرۈنۈشى كىشىنى ئۆزىگە جەلپ قىلىدىغان، گۈزەل، چىرايلىق.

كۆرگەزمە بۇيۇملىرى ـــ مەلۇم نەرسىلەرنىڭ ۋە ئىشلارنىڭ ئەمەلىي ئەھۋالىنى كىشىلەرگە بىلدۈرۈش، كۆرسىتىش ئۈچۈن قويۇلغان نەرسىلەر ۋە شۇ نەرسىلەر قويۇلغان جاي.

تۇيغۇر كىتاب تور بېكىتى www.uyghurkitap.com

كۆك ــ ① تىنىق ئاسمان رەڭگىدىكى، قېنىق ھاۋا رەڭ. ② يەر ئۈستىدە گۈمبەز شەكلىدە كۆرۈنۈپ تۇرغان ھاۋا قاتلىمى، ئاسمان. ③ يېڭى چىققان، ئۆسۈۋاتقان ئوت - چۆپ. ④ كۆكتات (ئاساسەن بېدىنىڭ يۇمران ۋاقتى كۆزدە تۇتۇلىدۇ.) ⑤ يېشىل. ⑥ پىشمىغان، خام (مېۋە - چېۋە، يەل - يېمىش ھەققىدە.) ⑦ سەي - كۆكتاتلارنىڭ يوپۇرمىقى. ⑧ تاياق زەربىسى ياكى باشقا بىرەر نەرسىنىڭ قاتتىق تېگىشىدىن بەدەندە قالغان كۆك رەڭلىك ئىز.

گ

گۆدەك ــ ① ئېگىز ئېمىدىغان، قۇچاقتىن چۈشمىگەن بالا؛ بوۋاق. ② كۆچمە مەنىسى: تۇرمۇش تەجرىبىسىگە ئىگە بولمىغان، خام، ساددا؛ كىچىك.

ل

لەك ــ 100 مىڭ، 10 تۈمەن.

لەھزە ــ كۆزنى يۇمۇپ - ئاچقۇچە ئۆتىدىغان ۋاقىت، ناھايىتى قىسقا ۋاقىت.

م

ماتا (ماتاسى) ــ ① پاختا يىپتىن يەرلىك توقۇش دۇكىنىدا توقۇلغان رەخت، بۆز. ② مال، بۇيۇم.

مارال ــ چىشى بۇغا.

ماگنىت مەيدانى ــ ماددىي نەرسىلەر ئارا ماگنىت كۈچ تەسىرىنى بېرىدىغان مەيدان. ماگنىت ۋە توك ئۆتكەن ئۆتكۈزگۈچنىڭ ئەتراپىدىكى بوشلۇقتا ماگنىت مەيدانى مەۋجۇت بولىدۇ. كومپاسنىڭ جەنۇبنى كۆرسىتىشى دەل يەر شارى ماگنىت مەيدانىنىڭ رولىدۇر.

ماھىر ــ يۇقىرى ماھارەتكە ئىگە بولغان، ماھارەتلىك، ئۇستا.

مەجبۇر بولماق ــ بىراۋنىڭ بۇيرۇقى، زورى، بېسىمى ياكى بىرەر نەرسىنىڭ تەقەززاسى تۈپەيلى قانداقتۇر بىر ئىش - ھەرىكەت ئېلىپ بېرىشقا زورلانماق، مەجبۇر قىلىنماق.

مەسلىھەت ــ ① بىرەر ئىشنى قانداق قىلىش ياكى ئومۇمەن نېمە قىلىش كېرەكلىكى ھەققىدە بىلدۈرۈلگەن پىكىر، قىلىنغان مۇلاھىزە، تەۋسىيە، تەكلىپ. ② پىكىر ئېلىش. كېڭىشىش.

مەغرۇر ــ ئۆزىنى ئەركىن، ئۈستۈن تۇتىدىغان، روھىي كەيپىياتى ئۈستۈن، غۇرۇرى بار؛ كىبىر -

www.uyghurkitap.com
ئۇيغۇر كىتاب تورى

لىك، تەكەببۇر.

مەمنۇن بولماق ــ بىرەر ئىش ـ ھەرىكەتنىڭ مۇۋەپپەقىيىتىدىن خۇشال بولماق، خۇشاللىق ھېس قىلماق؛ قانائەتلەنمەك، خۇرسەن بولماق، مىننەتدار بولماق.

مەھكۇم ــ ① بىرەر جازاغا ھۆكۈم قىلىنغان ياكى ھۆكۈم قىلىنىشقا تېگىشلىك. ② باشقىلارنىڭ ئەمەرىدە، ھۆكۈمرانلىقىدا بولماق؛ باشقىلارنىڭ ئىلكىدىكى، ھۆكۈمرانلىقى ئاستىدىكى، قارام، بېقىندى.

مەي باغلىماق ــ شىرنە يىغماق، قەنت ماددىسى توپلانماق.

مۇتەپەككۇر ــ چوڭقۇر پەلسەپىۋى پىكىر قىلىش ئىستېداتىغا ئىگە بولغان كىشى، تەپەككۇر ئىگىسى.

مۇنەججىم ــ ① ئاسترونومىيە بىلەن شۇغۇللىنىدىغان، يۇلتۇزلارغا قاراپ پال سالىدىغان كىشى؛ ئاسترونوم. ② كۆچمە مەنىسى: بىرەر ئىشنى ناھايىتى پۇختا ئويلاپ قىلىدىغان، نۇرغۇن نەرسىنى بىلىدىغان ئادەم.

مۇنقەرز ــ باشقىلار تەرىپىدىن باشقۇرۇلىدىغان، باشقىلارنىڭ ھۆكۈمرانلىقىدا ياشايدىغان، مۇستەقىللىقىنى يوقاتقان، بېقىندى؛ يوقالغان، تۈگىگەن.

مۇيەسسەر بولماق ــ مۇمكىن بولماق، سازاۋەر بولماق، ئېرىشمەك، ئىگە بولماق.

مۆجىزە ــ كىشىنى ھەيران قالدۇرىدىغان، ئادەتتىن تاشقىرى ئىش، ھادىسە، نەرسە.

ن

ناھايەت ــ ① ئىنتايىن، بەك، ناھايىتى. ② ئاخىر بېرىپ، ئاخىرى، ئاخىرىدا ياكى ئاقىۋەتتە دېگەن مەنىلەرنى بىلدۈرىدۇ.
نەشتەر ــ ① يارىنى يېرىش ئۈچۈن ئىشلىتىدىغان ئۆتكۈر تىغ. ② زەھەرلىك ھاشارەتلارنىڭ چاقىدىغان ئەزاسى.
نېمەت ــ ① يېمەك - ئىچمەك، ئوزۇق - تۈلۈك. ② ياخشى ئىش، ياخشىلىق.

ھ

ھاماقەت ــ ئەقىلسىز، ئەخمەق، نادان، دۆت.
ھوسۇل ــ تېرىلغان زىرائەت ياكى باغۋەنچىلىكتىن ئېلىنىدىغان مەھسۇلات، ئۈنۈم.
ھىيلىگەر ــ ھىيلە - مىكىر، ئالدامچىلىق بىلەن شۇغۇللىنىدىغان، ساختىپەز، مەككار ئادەم.

www.uyghurkitap.com
ئۇيغۇر كىتاب تورى

ئو

ئولجا ــــ ① ئۇرۇش ـ جەڭلەردە قارشى تەرەپتىن تارتىۋېلىنغان، غەنىيمەت ئېلىنغان بويۇم، نەرسە. ② شىكار، ئوۋغا چىققاندا ئوۋلىغان نەرسە، ئوۋ.

ئۇچەك ــــ بەزى جانلىقلارنىڭ شارائىت ئۆزگىرىشىگە ماسلىشىش ئۇچۇن، هاياتلىق پائالىيىتىنى توختاپ قالغانغا ئوخشاش هالەتكە كەلتۈرۈشى.

ئې

ئېقىن ــــ ① ئېقىۋاتقان سۇ، سۇيۇقلۇق، جىسىم. ② توختىماي ئېقىپ تۇرىدىغان، ئاقىدىغان، ئاقار.

ئېلېكتر دولقۇنى (ئېلېكتر ماگنىت دولقۇنى) ــــ بوشلۇقتا تارقالغان قەرەللىك ئۆزگىرىشچان ئېلېكتر ماگنىت مەيدانى. رادىئو دولقۇنى، يورۇقلۇق نۇرى، X نۇرى، گاما نۇرى قاتارلىقلارنىڭ هەممىسى دولقۇن ئۇزۇنلۇقى ئوخشىمىغان ئېلېكتر ماگنىت دولقۇنلىرىدۇر.

ئى

ئىجارىگە بېرىش ــــ ئالاقىدار بىر تەرەپ (ئىجارد-

گە بەرگۈچى) ئۆز مۈلكىنى ئىككىنچى تەرەپ (ئىجا-
رىگە ئالغۇچى) نىڭ پايدىلىنىشىغا تاپشۇرۇپ، ئۇ-
نىڭدىن پايدا ئالىدىغان، ئىككىنچى تەرەپ ئىجارە پۇ-
لى تۆلەيدىغان قانۇنىي ھەرىكەت. ئۇنىڭ ئىچىدە
ئەسلىي نەرسىنى قايتۇرۇپ بېرىش شەرت قىلىنغان-
لىرى «ئىجارىگە ئېلىش» دەپ ئاتىلىدۇ. ئۇ ئادەتتە
«مال - مۈلۈكنى ئىجارىگە بېرىش» ۋە «ئۆينى ئىجا-
رىگە بېرىش» دېيىلىدۇ.

ئىلمىي — ئىلىمگە، ئىلىم - پەنگە ئائىت، ئى-
لىم - پەنگە ئاساسلانغان.

ئىمپېراتور — پادىشاھلىق دۆلەتلەردە پادىشاھ-
نىڭ، ئىمپېرىيە پادىشاھىنىڭ ئۇنۋانى ۋە شۇ
ئۇنۋانغا ئىگە بولغان شەخس.

ئىنئام — بىرەر تەشكىلات، كوللېكتىپ ياكى
شەخس تەرىپىدىن بېرىلگەن سوۋغا؛ ھەدىيە، تارتۇق،
مۇكاپات.

ئىنكاس — ① ئەينەكتە، سۇدا، ئومۇمەن، يال-
تىراق نەرسە يۈزىدە ئەكس ئەتكەن تەسۋىر؛ ئىنكاس.
② ئوبيېكتىپ شەيئىنىڭ ئادەملەرنىڭ سەزگۈ ئەزا-
لىرىغا تەسىر قىلىشىدىن پەيدا بولغان تەسۋىر؛ بى-
لىش، ئادەمدىكى تۇيغۇ، تەسەۋۋۇر، ئىدىيە، ئۇقۇم
قاتارلىقلارنىڭ ھەممىسى ئوبيېكتىپ دۇنيانىڭ كى-
شىلەر مېڭىسىدە ئەكس ئېتىش شەكلىدۇر. ③

هايۋان ئورگانىزمىنىڭ ئوبيېكتىپ شەيئىلەرنىڭ تەسىرىنى قوبۇل قىلىش ۋە ئۇنىڭغا جاۋاب قايتۇ-رۇش ئىقتىدارى.

ي

ياساۋۇل ـــ بۇرۇنقى خان، پادىشاھ دەۋرىدە يۇقىرى مەنسەپتىكى ئەمەلدارلارغا خىزمەت قىلىدىغان قوراللىق خادىم؛ ساقچى.

يۇكسەلمەك ـــ ① ئېگىزلىمەك، ئۆرلىمەك، يۇ-قىرىلىماق. ② كۆچمە مەنىسى: ئۆسمەك، راۋاجلانماق، تەرەققىي قىلماق، ياخشىلانماق.

يىپەك ـــ ① پىلە غوزىسىدىن ئېلىنىدىغان ئىنچىكە تالا ۋە ئۇنىڭدىن ئېگىرىلگەن يىپ، مەشۇت. ② شۇنداق يىپلاردىن توقۇلغان رەخت، شايى ۋە ئۇ-نىڭدىن تىكىلگەن كىيىم ياكى بۇيۇم.

www.uyghurkitap.com ئۇيغۇر كىتاب تور بېكىتى