



شىنجاڭ ئۇيغۇر ئاپتونوم رايونى جايلار تەزكىرىسى

لوپنۇر ناھىيىسى تەزكىرىسى

لوپنۇر ناھىيىلىك تەزكىرە كومىتېتى تۈزدى



شىنجاڭ خەلق نەشرىياتى

كىرىش سۆز I

قېيۇم باۋۇدۇن

تەزكىرە تۈزۈش مەملىكىتىمىزنىڭ ئېسىل ئەنئەنىسى، تەزكىرە ھاكىمىيەت يۈرگۈزۈشكە ياردەم بېرىش، تارىخنى ساقلاش، ئاقارتىش رولىغا ئىگە. يېڭى جۇڭگو قۇرۇلغاندىن كېيىن، پارتىيە ۋە ھۆكۈمەت تەزكىرە تۈزۈش خىزمىتىگە ئىنتايىن ئەھمىيەت بەردى. 1958 - يىلى رەئىس ماۋزېدۇڭ چېڭدۇ يىغىنىدا تەزكىرە تۈزۈشنى ئوتتۇرىغا قويغانىدى، شۇ يىلى 8 - ئايدا جۇڭبۇنىڭ زۇڭلى كونا تەزكىرىلەردىكى ئىقتىسادىي قۇرۇلۇش ۋە پەن - تېخنىكا دائىرىسى ماتېرىياللارنى سىستېمىلىق رەتلەپ، قەدىمكىنى ھازىرقى ئۈچۈن خىزمەت قىلدۇرۇشنى ئوتتۇرىغا قويدى. 50 - يىللارنىڭ ئاخىرىدا تەزكىرە گۈرۈپپىسى قۇرۇلغاندا جۇڭبۇنىڭ زۇڭلى يولداش زېڭ سەننى تەزكىرىچىلىك خىزمىتىگە رىياسەتچىلىك قىلىشقا بېكىتتى. 60 - يىللارنىڭ باشلىرىدا مەملىكەت بويىچە جايلاردا تەزكىرىچىلىك باشلىنىپ كەتتى. كېيىن «مەدەنىيەت زور ئىنقىلابى» دىن ئىبارەت ئون يىللىق مالىمانچىلىقتا تەزكىرىچىلىك خىزمىتى ئۈزۈلۈپ قالدى. پارتىيە 11 - نۆۋەتلىك مەركىزىي كومىتېتى 3 - ئومۇمىي يىغىنىدىن كېيىنلا تەزكىرىچىلىك خىزمىتى يېڭىباشتىن كۈندىلىك ئىشلار كۈنتەرتىپىگە كىرگۈزۈلدى. 1980 - يىلى 4 - ئايدا يولداش خۇچياۋمۇ يېڭى نۇقتىئىنەزەر، يېڭى ئۇسۇل، يېڭى ماتېرىيال ۋە يېڭى شەكىل بىلەن يېڭى تەزكىرە تۈزۈشنى تەشەببۇس قىلدى. يولداش جياڭ زېمىن شاڭخەي شەھىرىنىڭ خىزمەتلىرىگە رىياسەتچىلىك قىلىۋاتقان مەزگىلدە شاڭخەي شەھەرلىك تەزكىرە كومىتېتىنىڭ قۇرۇلۇش يىغىنىدا مۇنداق دەپ كۆرسەتكەنىدى: «يېڭىچە تەزكىرە كەڭ شەھەر ئاھالىسىگە، بولۇپمۇ ياش ئەۋلادلارغا تۆت ئاساسىي پىرىنسىپتا چىڭ تۇرۇش تەربىيىسى، ۋەتەنپەرۋەرلىك، سوتسىيالىستىك ۋە ئىنقىلابىي ئەنئەنە تەربىيىسى ئېلىپ بېرىشتىكى رېئال، جانلىق، سەمىمىي، قايىل قىلىش كۈچىگە ئىگە دەرسلىكتۇر». سوتسىيالىستىك يېڭىچە تەزكىرە ئۈزۈشتە ماركسىزم، ماۋزېدۇڭ ئىدىيىسىنى يېتەكچى، پارتىيە 11 - نۆۋەتلىك مەركىزىي كومىتېتى 3 - ئومۇمىي يىغىنىدىن بۇيانقى لۇشىەن، فاشچېن، سىياسەتلەرنى مىزان قىلىش، ھەم ئەنئەنىگە ۋارىسلىق قىلىش، ھەم يېڭىلىق يارىتىشقا جۈرئەت قىلىش كېرەك، بۇنىڭدىن مەقسەت جايلار ئەھۋالىغا ئائىت ئەتراپلىق، جانلىق، چىن ماتېرىياللارنى يەتكۈزۈپ بېرىپ، سوتسىيالىستىك ماددىي مەدەنىيەت ۋە مەنىۋى مەدەنىيەت قۇرۇلۇشى ئۈچۈن خىزمەت قىلىشتىن ئىبارەت.

يېڭىدىن تۈزۈلگەن «لوپنۇر ناھىيىسى تەزكىرىسى» دەل مۇشۇ تەلەپلەر بويىچە، چىڭ پ لوپنۇر ناھىيىلىك كومىتېتى ۋە خەلق ھۆكۈمىتىنىڭ رەھبەرلىكىدە، تەزكىرىچى خادىملارنىڭ توققۇز يىللىق جاپالىق ئەمگىكى بىلەن تۈزۈلدى. «لوپنۇر ناھىيىسى تەزكىرىسى» دە پارتىيىنىڭ تۆت ئاساسىي پىرىنسىپىدا چىڭ تۇرۇلۇپ، دېئالېكتىك ماتېرىيالىزم ۋە تارىخىي ماتېرىيالىزم نۇقتىئىنەزەرىدە چىڭ تۇرۇلۇپ ۋە ئۇ تەدبىقلىنىپ، ئىدىيە ئازاد قىلىنغان، ھەقىقەت

ئەمەلىيەتتىن ئىزدەلگەن ھالدا ھازىرقى ئىشلار تەپسىلىي، قەدىمكى ئىشلار ئىخچام بايان قىلىندى، مەۋقە ھازىرقى دەۋرگە قويۇلۇپ، لوپنۇر ناھىيىسىنىڭ تارىخى ۋە ھازىرقى ئەھۋالى ئەينەن بايان قىلىندى، لوپنۇر ناھىيىسىنىڭ يېڭى جۇڭگو قۇرۇلغاندىن كېيىنكى، بولۇپمۇ پارتىيە 11 - نۆۋەتلىك مەركىزىي كومىتېتى 3 - ئومۇمىي يىغىنىدىن بۇيانقى سىياسىي، ئىقتىسادىي ۋە مەدەنىيەت قاتارلىق جەھەتلەردىكى زور ئۆزگىرىشلىرى نۇقتىلىق ئەكس ئەتتۈرۈلدى، سوتسىيالىزىملا جۇڭگونى قۇتۇلدۇرالايدۇ، دېگەن ھەقىقەت ھەمدە ھەر مىللەت خەلقى سىرتقا ئېچىۋېتىشلا جۇڭگونى تەرەققىي قىلدۇرالايدۇ، دېگەن ھەقىقەت ھەمدە ھەر مىللەت خەلقى زىچ ئىتتىپاقلاشقاندىلا، ئاندىن جۇڭگوچە سوتسىيالىزىم قۇرۇشتىن ئىبارەت ئۇلۇغۋار ئىشتاتارقالا. ئارقىدىن غەلبە قىلىپ، ئورتاق گۈللىنىشىنى ئەمەلگە ئاشۇرغىلى بولىدىغانلىقى مۇنازىرە تەلەپ قىلمايدىغان دەرىجىدە ئىسپاتلاپ بېرىلدى.

«لوپنۇر ناھىيىسى تەزكىرىسى» دە لوپنۇر ناھىيىسىنىڭ تەرەققىيات مۇساپىسى بايان قىلىنىپ، يەرلىك ئالاھىدىلىكى ۋە مىللىي ئالاھىدىلىكى خېلى ياخشى گەۋدىلەندۈرۈلدى. ئۇنىڭ نەشر قىلىنىشى لوپنۇر ناھىيىسىدىكى ھەر مىللەت خەلقىنى قىممەتلىك يەرلىك ماتېرىيال بىلەن، لوپنۇر ناھىيىسىنىڭ بۇندىن كېيىنكى تەرەققىياتى ۋە قۇرۇلۇشىنى ناھايىتى ياخشى ئىلمىي ئاساس ۋە تارىخىي ئۆرنەك بىلەن، لوپنۇرغا كۆڭۈل بۆلۈدىغان دوستلارنى سىستېمىلىق، ئەتراپلىق ماتېرىيال توپلىمى بىلەن تەمىنلىدى. مەن يۇرتۇمنىڭ ناھىيە تەزكىرىسىنىڭ نەشر قىلىنغانلىقىدىن ناھايىتى خۇشال بولدۇم، يۇرتۇمدىكى يولداشلارنىڭ بۇندىن كېيىنكى خىزمەتلەردە «لوپنۇر ناھىيىسى تەزكىرىسى» دىن ئەستايىدىل پايدىلىنىپ، ئۇنىڭ سوتسىيالىستىك تۆتى زامانىۋىلاشتۇرۇش قۇرۇلۇشىدىكى تېگىشلىك رولىنى جارى قىلدۇرۇشىنى ئۈمىد قىلىمەن. مۇشۇنداق بولغاندا بىزنىڭ تەزكىرە تۈزۈشتىكى مەقسىتىمىز ئەمەلگە ئاشقان بولىدۇ.

ھازىر «لوپنۇر ناھىيىسى تەزكىرىسى» نىڭ خەنزۇچىسى نەشرىدىن چىقتى، ئۇنىڭ ئاز سانلىق مىللەت يېزىقىدىكىسىنى بالدۇرراق كۆرۈشىنى ئۈمىد قىلىمەن. مۇشۇنداق بولغاندا «لوپنۇر ناھىيىسى تەزكىرىسى» تېخىمۇ زور رول ئوينىيالايدۇ.

1993 - يىلى، دېكابىر

ئىزاھات: «كۈرىش سۆز 1» نىڭ ئاپتورى قېيۇم باۋدۇن ج ك پ شىنجاڭ ئۇيغۇر ئاپتونوم رايونلۇق كومىتېتىنىڭ مۇئاۋىن شۆجىسى.

كىرىش سۆز II

ياڭ مىڭچۈەن، نىياز ئابلا

يېڭىدىن تۈزۈلگەن «لوپنۇر ناھىيىسى تەزكىرىسى» ئىسلاھات ئېلىپ بېرىش، ئىشكىنى سىرتقا ئېچىۋېتىش، سوتسىيالىستىك بازار ئىگىلىكى بەرپا قىلىش چوڭقۇرلىشىۋاتقان يېڭى ۋەزىيەتتە نەشر قىلىندى. بۇ، دەۋرنىڭ يېڭى سەھىپىسى، ناھىيىمىزنىڭ سوتسىيالىستىك مەنۋى مەدەنىيەت قۇرۇلۇشى جەھەتتىكى بىر مۇھىم نەتىجىسى، ئۇنىڭ ئەھمىيىتى ئىنتايىن چوڭقۇر.

ئازادلىقتىن بۇرۇن ناھىيىمىزنىڭ قاتنىشى قولايىسىز، ئىقتىسادى تەرەققىي قىلمىغان، مەدەنىيىتى قالاق ئىدى. ئازادلىقتىن كېيىن لوپنۇر تارىخىدا يېڭى سەھىپە ئېچىلدى، پارتىيە ۋە خەلق ھۆكۈمىتىنىڭ رەھبەرلىكىدە سوتسىيالىستىك ئۆزگەرتىش ۋە قۇرۇلۇش ئېلىپ بېرىلىپ، يېڭى دېموكراتىزمدىن سوتسىيالىزمغا بۇرۇلۇش ئىشقا ئاشۇرۇلدى. ئەمما لوپنۇر ناھىيىسى يېرىم دېھقانچىلىق، يېرىم چارۋىچىلىق بىلەن شۇغۇللىنىدىغان ناھىيە بولغاچقا، ئىقتىسادىي تەرەققىياتى بىر قەدەر ئاستا بولدى، «ناھىيە بازىرىدا T شەكىللىك بىرلا كوچا بار ئىدى، پۈتۈن ناھىيە بازىرىنى ئۈچ دانە ئېلېكتر چىرىغىلا يورۇتالايتتى، بىرلا رادىئو كانىيى پۈتۈن ناھىيە بازىرىغا ئاڭلىناتتى». مانا بۇ لوپنۇرنىڭ ئەينى ۋاقىتتىكى ئەھۋالىنىڭ ھەقىقىي تەسۋىرى. پارتىيە 11 - نۆۋەتلىك مەركىزىي كومىتېتى 3 - ئومۇمىي يىغىنىدىن كېيىن، ناھىيىدىكى ھەر مىللەت خەلقى پارتىيىنىڭ ئاساسىي لۇشىيەننى ئەستايىدىل ئىزچىللاشتۇرۇپ، ئىقتىسادىي قۇرۇلۇشنى مەركەز قىلىشتا چىڭ تۇرۇپ، بارلىقنى ئىسلاھات ئېلىپ بېرىش ۋە ئىشكىنى سىرتقا ئېچىۋېتىشكە بېغىشلاپ، بىر نىيەت - بىر مەقسەتتە جۇشقۇن ئىلگىرىلەپ، جان كۆيدۈرۈپ ئىشلەپ، دېھقانچىلىق، چارۋىچىلىقتىن يىلمۇ يىل مول ھوسۇل ئالدى، سانائەت تېز سۈرئەتتە تەرەققىي قىلدى، ئىلىم - پەن، مائارىپ، مەدەنىيەت، سەھىيە ئىشلىرى كۈندىن - كۈنگە گۈللەندى، خەلق تۇرمۇشى يىلدىن - يىلغا ياخشىلىنىپ، لوپنۇرنىڭ سوتسىيالىستىك قۇرۇلۇشىدا يېڭى ۋەزىيەت يارىتىلدى. «لوپنۇر ناھىيىسى تەزكىرىسى» دە نۇرغۇن مائىرىياللار ئارقىلىق، بۇ تارىخىي خاراكتېرلىك زور ئۆزگىرىشلەر ئەينەن ئەكس ئەتتۈرۈلدى.

تەزكىرە تۈزۈش — مەملىكىتىمىزنىڭ ئېسىل ئەنئەنىسى. تەزكىرە — «ئەلنى ئىدارە قىلىشقا ياردەم بېرىش كىتابى»، ئۇ، ھاكىمىيەت يۈرگۈزۈشكە ياردەم بېرىش، تارىخنى ساقلاش، ئاقارتىش رولىغا ئىگە. كونايلاردا: «دۆلەتنى ئىدارە قىلىش ئۈچۈن تارىخنى، بىرەر جايىنى ئىدارە قىلىش ئۈچۈن تەزكىرىنى ئەينەك قىلىش كېرەك» دېگەن گەپ بار. تارىخىي تەجرىبىلەر ئەينەك قىلىشقا ئەرزىيدۇ. بۈگۈنكى كۈندە بىزنىڭ سوتسىيالىستىك يېڭىچە تەزكىرە تۈزۈشتىكى مەقسىتىمىز سوتسىيالىستىك ماددىي مەدەنىيەت ۋە مەنۋى مەدەنىيەت قۇرۇلۇشى ئۈچۈن خىزمەت قىلىشتىن ئىبارەت، ئۇ بىزنىڭ ئەۋلادلارغا قىلىپ بېرىدىغان بىر چوڭ ئىشىمىز ھېسابلىنىدۇ.

لوپنۇر ناھىيىسى قۇرۇلغاندىن بۇيان پەقەت چىڭ سۇلالىسىنىڭ گۇاڭشۇ 33 - يىلى (1907 - يىلى) ئامبال جۇفاڭشۇ فېئودال ھۆكۈمران سىنىپ ئۈچۈن خىزمەت قىلىدىغان «شىنپىڭ ناھىيىسىدىكى يۇرتلار تەزكىرىسى» نى تۈزگەندىن سىرت، باشقا بىرەر تەزكىرە ئۈزۈلمىگەن. بۈگۈنكى تەزكىرىچىلىكىمىزدە ماركسىزم، ماۋزېدۇڭ ئىدىيىسى يېتەكچى ئىدىيە قىلىنىپ، يېڭى نۇقتىئىنەزەر، يېڭى ئۇسۇل، يېڭى ماتېرىياللاردىن پايدىلىنىلىپ سوتسىيالىستىك يېڭىچە تەزكىرە تۈزۈلدى، ئۇنىڭدا لوپنۇرنىڭ ئىجتىمائىي ۋە تەبىئىي جەھەتلەردىكى تارىخى ۋە ھازىرقى ئەھۋالى ھەقىقەت ئەمەلىيەتتىن ئىزدەنگەن ھالدا ئەكس ئەتتۈرۈلدى، ئۇ، كۆپچىلىكنى خىزمەت جەريانىدا ئەمەلىيەتنى چىقىش قىلىپ، ئۆز جايىنىڭ ئەھۋالىغا قاراپ ئىش كۆرۈپ، ئارتۇقچىلىقنى جارى قىلدۇرۇپ، يېتىشىملىكىنى تۈگىتىپ، ئۈستۈنلۈكنى جارى قىلدۇرۇپ، پايدىلىقلىرىنى ئەۋج ئالدۇرۇپ، زىيانلىقلىرىنى تۈگىتىپ، ئالدىنقىلارغا ۋارىسلىق قىلىپ، كېيىنكىلەرگە يول ئېچىپ، زامانىۋىلاشتۇرۇش قۇرۇلۇشىنى تېخىمۇ ياخشى ئېلىپ بېرىش جەھەتتە ئەتراپلىق، سىستېمىلىق، چىن تارىخىي ماتېرىيال بىلەن تەمىنلەيدۇ. شۇنىڭ بىلەن بىللە، «لوپنۇر ناھىيىسى تەزكىرىسى» لوپنۇردىكى ھەر مىللەت خەلقىنى پارتىيىنى، ۋەتەننى، سوتسىيالىزمىنى، يۇرتنى قىزغىن سۆيۈش تەربىيىسى ئېلىپ بېرىشتا ناھايىتى ياخشى يەرلىك ماتېرىيال بىلەن تەمىنلەيدۇ.

سوتسىيالىستىك يېڭىچە تەزكىرە تۈزۈشتە ماتېرىيال توپلاشتىن تاكى كىتاب چىققۇچە بولغان پۈتكۈل جەرياندىكى ئىش مىقدارى ناھايىتى كۆپ، ۋەزىپە ئىنتايىن مۇشكۈل. ناھىيىلىك پارتكوم، ناھىيىلىك خەلق ھۆكۈمىتى تەزكىرە تۈزۈش باشلانغاندىلا بۇ خىزمەتنى كۈندىلىك ئىشلار كۈنتەرتىپىگە كىرگۈزۈپ، تەزكىرىچى خادىملارنى زۆرۈر بولغان ئادەم كۈچى، ماددىي كۈچ ۋە مالىيە كۈچى بىلەن تەمىنلىدى. «لوپنۇر ناھىيىسى تەزكىرىسى» نى يېزىشقا ئاپتونوم رايونلۇق تەزكىرە كومىتېتى، ئاپتونوم ئوبلاستلىق تەزكىرە كومىتېتى كونكرېت يېتەكچىلىك قىلدى، لوپنۇردا خىزمەت قىلغان پېشقەدەم يولداشلارمۇ ناھايىتى كۆپ ياردەم بەردى، ناھىيىدىكى ھەر قايسى تارماقلار زور كۈچ بىلەن قوللىدى، ئۇنى يېزىشقا قاتناشقان يولداشلار قىيىنچىلىققا پىسەنت قىلماي، ئىجتىھات بىلەن قەلەم تەۋرىتىپ، بىر قانچە يىل تىرىشچانلىق كۆرسىتىپ، كىتابنى ئاخىرى پۈتكۈزدى. بىز «لوپنۇر ناھىيىسى تەزكىرىسى» نىڭ نەشىر قىلىنىشى مۇناسىۋىتى بىلەن ج ك پ لوپنۇر ناھىيىلىك كومىتېتى ۋە خەلق ھۆكۈمىتىگە ۋەكالىتەن «لوپنۇر ناھىيىسى تەزكىرىسى» نى تۈزۈش ۋە نەشىر قىلىشقا كۆڭۈل بۆلگەن، مەدەت بەرگەن، ياردەم بەرگەن رەھبەرلەرگە، مۇتەخەسس، ئالىملارغا ۋە ئۇنى تۈزگۈچى خادىملارغا چىن قەلبىمىزدىن رەھمەت ئېيتىمىز.

1993 - يىلى دېكابىر

ئىزاھات: «كۈرۈش سۆز I» نىڭ ئاپتورى ياكى مۇنەۋۋىر ج ك پ لوپنۇر ناھىيىلىك كومىتېتىنىڭ شۇجىسى؛ نىياز ئابلا لوپنۇر ناھىيىسىنىڭ سابىق ھاكىمى، 1993 - يىلى 3 - ئايدا ناھىيىلىك خەلق قۇرۇلتىيى دائىمىي كومىتېتىنىڭ مۇدىرى بولدى.

كىتابنىڭ تۈزۈلۈشى ھەققىدە

1. «لوپنۇر ناھىيىسى تەزكىرىسى» دە ماركسىزم، لېنىنىزم، ماۋزېدۇلك ئىدىيىسى بېتەكچى قىلىنىپ، تۆت ئاساسىي پرىنسىپتا چىڭ تۇرۇلۇپ، پارتىيە 11 - نۆۋەتلىك مەركىزىي كومىتېتى 3 - ئومۇمىي يىغىنىدىن بۇيانقى لۇشىەن، فاڭجېن، سىياسەتلەر مىزان قىلىنىپ، يېڭىچە تەزكىرە تۈزۈش جەھەتتىكى يېڭى نۇقتىئىنەزەر، يېڭى ماتېرىيال، يېڭى ئۇسۇل ۋە يېڭى شەكىلنىڭ تەلىپى بويىچە، لوپنۇر ناھىيىسىنىڭ تەبىئىي، ئىقتىسادىي، سىياسىي، مەدەنىيەت قاتارلىق جەھەتلەردىكى تارىخى ۋە ھازىرقى ئەھۋالى ھەقىقەت ئەمەلىيەتتىن ئىزدەنگەن ھالدا بايان قىلىندى، يەرلىك ئالاھىدىلىك ۋە مىللىي ئالاھىدىلىك تولۇق ئەكس ئەتتۈرۈلۈپ، ئىدىيىۋىلىك، ئىلمىيلىك ۋە ماتېرىيالچانلىق بىردەك بولۇش جەھەتتە تىرىشچانلىق كۆرسىتىلدى.
2. «لوپنۇر ناھىيىسى تەزكىرىسى» دە قەدىمدىن ھازىرغىچە بولغان مەزمۇنلار خاتىرىلەندى، ھازىرقى ئىشلار تەپسىلىي، قەدىمكى ئىشلار ئىخچام بايان قىلىندى. كىتابتا ئومۇمىي بايان، چوڭ ئىشلار، تەشكىلى تۈزۈلۈشنىڭ تەرەققىيات جەريانىدىن باشقىلىرى، ئادەتتە، 1899 - يىلى ناھىيە قۇرۇلغان ۋاقىتتىن باشلاپ بايان قىلىندى ياكى ھەر بىر ئىشنىڭ باشلىنىش نۇقتىسىدىن باشلاندى. 1985 - يىلنىڭ ئاخىرى ئاخىرقى يىل چېكى قىلىندى. ئايرىم ماتېرىياللار بۇنىڭدىنمۇ كەينىگە سۈرۈلدى. ناھىيە بويىچە 1985 - يىلدىن كېيىنكى ئىقتىسادىي، ئىجتىمائىي تەرەققىياتقا دائىر ئاساسلىق كۆرسەتكۈچلەر ۋە چوڭ ئىشلار «قوشۇمچە» گە كىرگۈزۈلۈپ، ئىخچام بايان قىلىندى.
3. «لوپنۇر ناھىيىسى تەزكىرىسى» دە تەزكىرە، تەرجىمىھال، خاتىرە، بايان، خەرىتە، جەدۋەل قاتارلىق شەكىللەر قوللىنىلدى، تەزكىرە ئاساسىي گەۋدە قىلىندى. كەسىپلەر تەزكىرىلىرىنىڭ ئالدىغا ئومۇمىي بايان، چوڭ ئىشلار، ئاخىرىغا «قوشۇمچە» بېرىلدى. پۈتۈن تەزكىرىدە يېزىق بىلەن بايان قىلىش ئاساس، جەدۋەل، خەرىتە ۋە سۈرەت قوشۇمچە قىلىندى.
4. «ئومۇمىي بايان» پۈتۈن تەزكىرىنىڭ باشلىنىشى بولۇپ، ئۇنىڭدا لوپنۇر ناھىيىسىنىڭ تەرەققىيات جەھەتتىكى ئومۇمىي ئەھۋالى يېزىق ئارقىلىق ئىخچام بايان قىلىندى؛ «چوڭ ئىشلار» دا لوپنۇر ناھىيىسىنىڭ تەرەققىيات ئۆزگىرىشلىرى جەھەتتىكى ئومۇمىي ئەھۋالى ئومۇملاشتۇرۇپ ئەكس ئەتتۈرۈلدى، لوپنۇر ناھىيىسىدە بولۇپ ئۆتكەن تەسىرى چوڭ ئىشلار خاتىرىلەندى.
5. «لوپنۇر ناھىيىسى تەزكىرىسى» دە شەيئىلەرنىڭ خاراكتېرى بويىچە قىسىم، باب، پاراگرافلار تەسىس قىلىندى، ئۇلار ھازىرقى مەمۇرىي باشقۇرۇش سىستېمىسىنىڭ چەكلىمىسىگە ئۇچرىمىدى، ئوخشاش خىلدىكى شەيئىلەر مەيلى قانداق تارماققا خاس بولۇشىدىن قەتئىينەزەر ئوخشاش بىر قىسىم - بابقا كىرگۈزۈلدى. پۈتۈن تەزكىرە كىتابىدا جەمئىي 11 قىسىم، 60 باب، 202 پاراگراف تەسىس قىلىندى. «ئومۇمىي بايان»، «چوڭ ئىشلار» ۋە «قوشۇمچە» قىسىملار قاتارىغا كىرگۈزۈلمىدى.
6. يېڭى جۇڭگو قۇرۇلغاندىن كېيىن يۈز بەرگەن سىياسىي ھەرىكەتلەر يىل تەرتىپى بويىچە

«چوڭ ئىشلار» غا كىرگۈزۈلدى؛ سىياسىي ھەرىكەتلەرنىڭ لوپنۇرنىڭ ئىقتىسادىي قۇرۇلۇشى ۋە مەدەنىيەت قۇرۇلۇشىغا كۆرسەتكەن تەسىرى ئالاقىدار قىسىم ۋە بابلارغا كىرگۈزۈلدى.

7. «شەخسلەر» قىسىمىدا ھاياتلارغا تەرجىمىھال تۇرغۇزما سىلىق پىرىنسىپىدا چىڭ تۇرۇلدى، تەرجىمىھال تۇرغۇزۇشتا جەمئىيەت تەرەققىياتىغا بىر قەدەر چوڭ تۆھپە قوشقان ياكى تەسىر كۆرسەتكەنلەر ھەمدە شۇ يۇرتلۇقلار ئاساس قىلىندى، شۇنداقلا لوپنۇردا خىزمەت قىلغان ۋە ياشىغان بەزى ياقا يۇرتلۇقلارمۇ كىرگۈزۈلدى. تەرجىمىھالى تۇرغۇزۇلغانلار بىردەك ئالەمدىن ئۆتكەن يىل تەرتىپى بويىچە تىزىلدى. «شەخسلەر» قىسىمىغا يەنە ياقا يۇرتلاردا خىزمەت قىلىۋاتقان مۇئاۋىن ناھىيە (تۈەن) دەرىجىلىكتىن يۇقىرى لوپنۇرلۇق كادىرلارنىڭ ئىسمىلىك جەدۋىلى ۋە ئاپتونوم رايون دەرىجىلىكتىن يۇقىرى قەھرىمان، نەمۇنىچى نامىغا ئېرىشكەنلەرنىڭ ئىسمىلىك جەدۋىلى كىرگۈزۈلدى.

8. ۋاقىتنى بايان قىلىشتا يېڭى جۇڭگو قۇرۇلۇشتىن ئىلگىرىكى ۋەقەلەر كونا يىل ناملىرى بويىچە ئېلىندى ھەمدە تىرىناق ئىچىگە مىلادىيە يىلى بويىچە ئىزاھات بېرىلدى؛ يېڭى جۇڭگو قۇرۇلغاندىن كېيىنكى ۋەقەلەردە مىلادىيە يىلى قوللىنىلدى. تەزكىرىدە تىلغا ئېلىنغان «يېڭى جۇڭگو قۇرۇلۇشنىڭ ئالدى - كەينىدىكى» دېگەن سۆز 1949 - يىل 10 - ئاينىڭ 1 - كۈنى جۇڭخۇا خەلق جۇمھۇرىيىتى قۇرۇلۇشنىڭ ئالدى - كەينىدىكى ۋاقىتنى، «ئازادلىقنىڭ ئالدى - كەينىدىكى» دېگەن سۆز 1949 - يىل 9 - ئاينىڭ 25 - ، 26 - كۈنلىرىنىڭ ئالدى - كەينىدىكى ۋاقىتنى كۆرسىتىدۇ.

9. «لوپنۇر ناھىيىسى تەزكىرىسى» دىكى ماتېرىياللار ئاپتونوم رايونلۇق، ئاپتونوم ئوبلاستلىق ۋە ناھىيىلىك ئارخىپخانلار، ناھىيىلىك ستاتىستىكا ئىدارىسى، دۆلەت 2 - تارىخ ئارخىپخانىسى، گەنسۇ ئۆلكىلىك كۈتۈپخانا، يېزا ئىگىلىك 2 - شىسىنىڭ تۈرلۈك يازما ماتېرىياللىرى ھەمدە ناھىيىلىك تارىخ - تەزكىرە ئىشخانىسىنىڭ تەكشۈرۈش ئارقىلىق توپلانغان تۈرلۈك ماتېرىياللىرىدىن ئېلىندى. كىتابتا پايدىلىنىلغان ماتېرىياللارنىڭ كېلىش مەنبەسى بىرمۇ بىر ئىزاھلانمىدى، ئىزاھلانغان سانلىق مەلۇماتلار ناھىيە تەۋەسىدىكى يېزا ئىگىلىك 2 - شىسى بوز يەر ئۆزلەشتۈرۈش تۈەن - مەيدانىنىڭ ماتېرىياللىرىنى ئۆز ئىچىگە ئالمايدۇ.

مۇندەرجە

.....	خەرىتە
.....	سۈرەتلىك بەت
1	كىرىش سۆز I
3	كىرىش سۆز II
5	كىتابنىڭ تۈزۈلۈشى ھەققىدە
3	ئومۇمىي بايان
11	چوڭ ئىشلار

بىرىنچى قىسىم جۇغراپىيە

51	I باب تەشكىلى تۈزۈلۈشى، رايونلارغا ئايرىلىشى
51	§ 1. چېگرىسى
52	§ 2. تەشكىلى تۈزۈلۈشىنىڭ تەرەققىيات ئەھۋالى
54	§ 3. مەمۇرىي رايونلارغا ئايرىلىشى
55	§ 4. ناھىيە بازىرى ۋە يېزا - بازارلار
69	§ 5. يەر ناملىرى توغرىسىدا تەتقىقات
71	II باب تەبىئىي مۇھىتى
71	§ 1. گېئولوگىيە
73	§ 2. يەر يۈزىنىڭ تۈزۈلۈشى
76	§ 3. كىلىماتى
81	§ 4. گىدرولوگىيە
87	§ 5. تۇپراق

- 91 § 6. تەبىئىي بايلىق
- 93 § 7. تەبىئىي ئاپەت

ئىككىنچى قىسىم يېزا ئىگىلىكى

I باب تېرىقچىلىق 101

- 103 § 1. ئىشلەپچىقىرىش مۇناسىۋەتلىرىنىڭ ئۆزگىرىشى
- 107 § 2. زىرائەت تېرىقچىلىقى
- 114 § 3. دېھقانچىلىق تېخنىكىسى
- 120 § 4. ئۆسۈملۈك ئاسراش
- 123 § 5. ئېتىز - ئېرىق قۇرۇلۇشى
- 123 § 6. ئىگىلىك باشقۇرۇش
- 128 § 7. دېھقانچىلىق ئاپپاراتلىرى

II باب چارۋىچىلىق 129

- 130 § 1. تەرەققىيات ئەھۋالى
- 132 § 2. ئىگىلىك باشقۇرۇش تۈزۈلمىسى
- 138 § 3. ئوتلاق
- 144 § 4. ئۆي ھايۋانلىرى، ئۆي قۇشلىرىنىڭ تۈرلىرى ۋە ئۇلارنىڭ نەسلىنى ياخشىلاش ئەھۋالى
- 150 § 5. چارۋا مەھسۇلاتلىرى
- 151 § 6. چارۋا، ئۆي قۇشلىرى كېسەللىكلىرى

III باب ئورمانچىلىق 157

- 158 § 1. ئورمانچىلىق ئاپپاراتلىرى
- 159 § 2. ئورمان بايلىقى
- 162 § 3. توغراق

- 165 4 § . كۆچەت تىكىپ ئورمان بەرپا قىلىش
- 171 5 § . ئورمان باشقۇرۇش ۋە ئاسراش
- 181 IV باب دېھقانچىلىق، چارۋىچىلىق ماشىنا - سايمانلىرى ...
- 181 1 § . تەرەققىيات ئەھۋالى
- 182 2 § . دېھقانچىلىق ماشىنىلىرىنىڭ مەشغۇلات سەۋىيىسى
- 183 3 § . چارۋىچىلىق ماشىنىلىرى
- 185 4 § . دېھقانچىلىق ماشىنىلىرىنى باشقۇرۇش تۈزۈلمىسى
- 187 5 § . ئاپپارات، قوشۇن

ئۈچىنچى قىسىم بوز يەر ئۆزلەشتۈرۈش

- I باب ئۆتكەن دەۋرلەردىكى بوز يەر ئۆزلەشتۈرۈش ئەھۋالى 191
- II باب يېڭى جۇڭگو قۇرۇلغاندىن كېيىنكى بوز يەر ئۆزلەشتۈرۈش ئەھۋالى 192
- 193 1 § . 31 - تۈەن - مەيدان
- 197 2 § . 32 - تۈەن - مەيدان
- 201 3 § . 33 - تۈەن - مەيدان
- 205 4 § . 34 - تۈەن - مەيدان
- 208 5 § . 35 - تۈەن - مەيدان

تۆتىنچى قىسىم سۇچىلىق، سۇ مەھسۇلاتلىرى

- I باب سۇچىلىق 215

- § 1. سۇ بايلىقى 216
- § 2. سۇ باشلاش ئىنشائاتلىرى 218
- § 3. سۇ ساقلاش ئىنشائاتلىرى 220
- § 4. ناسۇس بىلەن سۇ چىقىرىش ئىنشائاتلىرى 222
- § 5. قۇدۇق قېزىپ سۇ چىقىرىش ئىنشائاتلىرى 224
- § 6. سۇغىرىش ئىنشائاتلىرى 225
- § 7. زەي چىقىرىۋېتىش قۇرۇلۇشى 225
- § 8. كەلكۈندىن مۇداپىئە كۆرۈش ئىنشائاتلىرى 226
- § 9. باشقۇرۇش، خىراجەت 226

II باب سۇ مەھسۇلاتلىرى 231

- § 1. سۇ يۈزى 232
- § 2. سۇ مەھسۇلاتلىرى بايلىقى 234
- § 3. بېقىش 235
- § 4. بېلىق تۇتۇش 236

بەشىنچى قىسىم سانائەت، شەھەر - يېزا قۇرۇلۇشى

I باب سانائەت 241

- § 1. تەرەققىيات ئەھۋالى 241
- § 2. خۇسۇسىي ئىگىلىكتىكى سانائەت، كوللېكتىپ مۈلۈكچىلىك
دىكى سانائەت 243
- § 3. دۆلەت ئىگىلىكىدىكى سانائەت 246
- § 4. كارخانا باشقۇرۇش 251
- § 5. ئىشچى - خىزمەتچىلەر قوشۇنى 253

II باب يېزا - بازار كارخانىلىرى 254

§ 1. تەرەققىيات ئەھۋالى 254

§ 2. يېزا - بازار كارخانىلىرىنىڭ تۈرى 257

§ 3. ئاساسلىق يېزا - بازار كارخانىلىرىنى قىسقىچە تونۇشتۇرۇش ... 260

III باب شەھەر - يېزا قۇرۇلۇشى 264

§ 1. بازار قۇرۇلۇشى 264

§ 2. يېزا - كەنت قۇرۇلۇشى 270

§ 3. بىناكارلىق 275

ئالتىنچى قىسىم پوچتا - تېلېگراف، قاتناش

I باب پوچتا - تېلېگراف 281

§ 1. پوچتا - تېلېگراف ئاپپاراتلىرى 281

§ 2. پوچتا 282

§ 3. تېلېگراف 287

§ 4. باشقۇرۇش 290

II باب قاتناش 292

§ 1. يول 292

§ 2. كۆۋرۈك، سۈڭگۈچ 295

§ 3. قاتناش قوراللىرى 305

§ 4. ترانسپورت 308

§ 5. قاتناش باشقۇرۇش 311

يەتتىنچى قىسىم سودا، ئاشلىق - ياغ

317 I باب سودا

320 § 1. دۆلەت ئىگىلىكىدىكى سودا

325 § 2. خۇسۇسىي سودا

327 § 3. تەمىنات - سودا كوپىراتىپى سودىسى

338 II باب ئاشلىق - ياغ

339 § 1. غەللە - پاراق يىغىش ۋە ئاشلىق سېتىۋېلىش

341 § 2. ئاشلىق سېتىش

344 § 3. ئۇن - ياغ تارتىش

سەككىزىنچى قىسىم مالىيە، باج، پۇل مۇئامىلە

349 I باب مالىيە، باج

350 § 1. مالىيە كىرىمى

369 § 2. مالىيە چىقىمى

376 § 3. ئاپپاراتلار

377 II باب پۇل مۇئامىلە

377 § 1. ئاپپاراتلار

380 § 2. ئوبوروت قىلىنغان پۇللار

381 § 3. پۇل كىرىم - چىقىمى

384 § 4. قەرز پۇل

389 § 5. خەلق پۇل ئامانلىقى

- 391 § 6. زايوم
- 392 § 7. سۇغۇرتا

توققۇزىنچى قىسىم ئىگىلىك باشقۇرۇش

- I باب پىلان باشقۇرۇش 397
- 1 § 397 ئاپپاراتلار
- 2 § 397 ۋەزىپىسى ۋە فۇنكسىيىسى
- II باب ستاتىستىكا باشقۇرۇش 399
- 1 § 399 ئاپپاراتلار
- 2 § 399 ستاتىستىكا كەسپى
- 3 § 401 ستاتىستىكا ۋاسىتىلىرى
- III باب مال باھاسىنى باشقۇرۇش 401
- 1 § 401 ئاپپاراتلار
- 2 § 402 باشقۇرۇش ھوقۇق دائىرىسى
- 3 § 403 مال باھاسىنى تەكشۈرۈش
- IV باب سودا - سانائەتنى مەمۇرىي باشقۇرۇش 403
- 1 § 403 ئاپپاراتلار
- 2 § 404 بازار باشقۇرۇش
- 3 § 405 توختام باشقۇرۇش
- V باب ئۆلچەملەشتۈرۈش، ئۆلچەم 406

ئونىنچى قىسىم سىياسىي پارتىيە، ئىجتىمائىي تەشكىلاتلار

I باب جۇڭگو كوممۇنىستىك پارتىيىسى 409

- 409 § 1. پارتىيە تەشكىلاتلىرىنىڭ قۇرۇلۇشى ۋە تەرەققىياتى
- 415 § 2. ناھىيىلىك پارتكومنىڭ خىزمەت ئاپپاراتلىرى
- 416 § 3. قۇرۇلتايلار
- 420 § 4. تەشۋىقات - تەربىيە
- 422 § 5. ئىنتىزام تەكشۈرۈش
- 423 § 6. بىرلىكسەپ خىزمىتى

II باب گومىنداڭ 425

III باب ئاممىۋى تەشكىلاتلار 426

- 426 § 1. ناھىيىلىك باش ئىشچىلار ئۇيۇشمىسى
- 427 § 2. ياشلار - ئۆسمۈرلەر تەشكىلاتلىرى
- 430 § 3. ئاياللار بىرلەشمىسى
- 432 § 4. دېھقان - چارۋىچىلار تەشكىلاتلىرى
- 433 § 5. سودا - سانائەتچىلەر تەشكىلاتلىرى
- 434 § 6. ناھىيىلىك پەن - تېخنىكا جەمئىيىتى
- 435 § 7. ئۇيغۇر مەدەنىي ئاقارتىش ئۇيۇشمىسى
- 436 § 8. ناھىيىلىك ئامېرىكا جاھانگىرلىكىگە قارشى تۇرۇش - چاۋشپەن گە ياردەم بېرىش شۆبە ئۇيۇشمىسى
- 436 § 9. جۇڭگو - سوۋېت دوستلۇق جەمئىيىتى لوپنۇر ناھىيىلىك تارمىقى
- 437 § 10. ...

ئون بىرىنچى قىسىم ھاكىمىيەت، سىياسىي كېڭەش

I باب خەلق قۇرۇلتىيى 441

§ 1. ناھىيىلىك ھەر مىللەت، ھەر ساھە خەلق ۋەكىللىرى

442 يىغىنى

446 § 2. ناھىيىلىك خەلق قۇرۇلتىيى

453 § 3. ناھىيىلىك خەلق قۇرۇلتىيى دائىمىي كومىتېتى

II باب مەمۇرىي ئاپپاراتلار 453

§ 1. ناھىيىلىك يامۇل، ناھىيىلىك مەھكىمە، ناھىيىلىك

454 ھۆكۈمەت

457 § 2. ناھىيىلىك خەلق ھۆكۈمىتى

III باب ھاكىمىيەت ئىشلىرىغا قاتنىشىش، ھاكىمىيەت ئىش -

463 لىرىنى مۇھاكىمە قىلىش ئاپپاراتى

463 § 1. ناھىيىلىك كېڭەش

464 § 2. ناھىيىلىك خەلق سىياسىي مەسلىھەت كېڭىشى

ئون ئىككىنچى قىسىم خەلق ئىشلىرى، ئەمگەك، كادىرلار

I باب خەلق ئىشلىرى 473

474 § 1. ئېتىبار بېرىش ۋە نەپقە بېرىش

- 477 § 2. ئىجتىمائىي قۇتقۇزۇش ۋە ئاپەتتىن قۇتقۇزۇش
- 482 § 3. يېزىلاردىكى نامراتلارغا يار - يۆلەك بولۇش
- 483 § 4. ئىجتىمائىي ئورۇنلاشتۇرۇش
- 486 § 5. نىكاھلانغۇچىلارنى تىزىملاش

488 I باب ئەمگەك

- 490 § 1. ئەمگەك - ئىشقا ئورۇنلاشتۇرۇش
- 493 § 2. كەسىپى جەھەتتىن تەربىيىلەش
- 494 § 3. پاراۋانلىق، ئەمگەك سۇغۇرتىسى
- 496 § 4. ئەمگەك - ئىش ھەققى
- 498 § 5. ئىشچى - خىزمەتچىلەرنى قىسقارتىش
- 499 § 6. ئەمگەك تۈزۈمى
- 499 § 7. زىيالىي ياشلارنى ئورۇنلاشتۇرۇش

502 III باب كادىرلار

- 502 § 1. خادىملارنى ۋەزىپىگە تەيىنلەش
- 504 § 2. خادىملار شىتاتى
- 509 § 3. خادىملارنى سىناش
- 510 § 4. كادىرلارنى تەربىيىلەش
- 511 § 5. دەم ئېلىشقا، پېنسىيىگە چىقىش ۋە خىزمەتتىن چېكىنىش

**ئون ئۈچىنچى قىسىم ئامانلىق
ساقلاش، ئەدلىيە**

515 I باب ئامانلىق ساقلاش

- 515 § 1. ئاپپاراتلار
- 516 § 2. ئامانلىق باشقۇرۇش
- 518 § 3. نوپۇس باشقۇرۇش
- 519 § 4. يۈز بەرگەن دېلولارنى رازۋېتكا قىلىپ ئاشكارىلاش

- 521 5 § تۈرمە - سولاڧخانلارنى باشقۇرۇش
 521 6 § قاتناشنى باشقۇرۇش
 522 7 § ئوت ئۆچۈرۈش - ئوت ئاپتىنىڭ ئالدىنى ئېلىش

II باب سوت قىلىش

- 523 1 § ھەق تەلەپ داۋا ئىشلىرى سوتى
 524 2 § جىنايى ئىشلار سوتى
 526 3 § ئىقتىسادىي سوت
 526 4 § خەلق زاسېداتېلى
 527 5 § ناھەق، يالغان، خاتا دېلولارنى ئاڧلاش

III باب تەپتىشلىك

- 527 1 § ئاپپاراتلار
 528 2 § جىنايى ئىشلار تەپتىشلىكى
 530 3 § قانۇن - ئىنتىزام تەپتىشلىكى
 531 4 § ئىقتىسادىي تەپتىشلىك
 532 5 § تۈرمە، سولاڧخانا نازارەتچىلىكى
 532 6 § ئەرزىيەت ئىشلىرى

IV باب ئەدلىيە مەمۇرىيىتى

- 533 1 § قانۇنچىلىق تەشۋىقاتى
 534 2 § ھەق تەلەپ مۇرەسسە ئىشلىرى
 534 3 § قانۇن مەسلىھەتچىلىكى
 535 4 § جامائەت گۇۋاھلىقى

ئون تۆتىنچى قىسىم ھەربىي ئىشلار

- 539 I باب ھەربىي ئورگانلار

- 539 § 1. ناھىيىلىك خەلق قوراللىق بۆلۈمى
- 540 § 2. ناھىيىلىك خەلق قوراللىق كومىتېتى
- 540 § 3. ئاساسىي قاتلام خەلق قوراللىق بۆلۈم

II باب ئەسكەر تۇرغۇزۇش ئەھۋالى

- 541 § 1. خەن سۇلالىسى دەۋرىدىكى ئەسكەر تۇرغۇزۇش ئەھۋالى
- 541 § 2. چىڭ سۇلالىسى دەۋرىدىكى ئەسكەر تۇرغۇزۇش ئەھۋالى
- 541 § 3. مىنگو دەۋرىدىكى ئەسكەر تۇرغۇزۇش ئەھۋالى
- 542 § 4. يېڭى جۇڭگو قۇرۇلغاندىن كېيىنكى ئەسكەر تۇرغۇزۇش ئەھۋالى ...

III باب ھەربىي خىزمەت ئۆتەش

- 542 § 1. ھەربىي خىزمەت ئۆتەش تۈزۈمى
- 543 § 2. ئەسكەر ئېلىش ۋە ھەربىي سەپتىن چېكىندۈرۈش

IV باب خەلق ئەسكەرلىرى

- 544 § 1. تەشكىللەش ۋە تەرەققىي قىلدۇرۇش
- 546 § 2. مەشق
- 547 § 3. خەلق ئەسكەرلىرى پائالىيىتى

**ئون بەشىنچى قىسىم مائارىپ،
پەن - تېخنىكا**

I باب مائارىپ

- 553 § 1. باشقۇرۇش ئاپپاراتى
- 554 § 2. بالىلار مائارىپى
- 555 § 3. باشلانغۇچ مەكتەپ مائارىپى
- 561 § 4. ئوتتۇرا مەكتەپ مائارىپى
- 565 § 5. چوڭلار مائارىپى
- 567 § 6. ئوقۇتقۇچىلار قوشۇنى

569 § 7. مائارىپ خىراجىتى

571 II باب پەن - تېخنىكا

571 § 1. پەن - تېخنىكا ئاپپاراتلىرى

572 § 2. پەن - تېخنىكا قوشۇنى

573 § 3. پەن - تېخنىكا خىزمىتى

574 § 4. پەن - تېخنىكىنى ئومۇملاشتۇرۇش

576 § 5. پەن - تېخنىكا مۇۋەپپەقىيەتلىرى

ئون ئالتىنچى قىسىم مەدەنىيەت

581 I باب مەدەنىيەت - سەنئەت

581 § 1. ئاپپاراتلار

582 § 2. ئاممىۋى مەدەنىيەت

584 § 3. كىتاب تارقىتىش

585 § 4. كىنو قويۇش

587 II باب رادىئو - تېلېۋىزىيە

587 § 1. رادىئو

589 § 2. تېلېۋىزىيە

590 III باب ئارخىپ، تارىخ - تەزكىرە

- 590 § 1. ئارخىپ
- 591 § 2. تەشكىلات تارىخىغا دائىر ماتېرىياللارنى توپلاش
- 593 § 3. تەزكىرە تۈزۈش
- 594 § 4. تارىخىي ماتېرىياللارنى توپلاش
- 595 § 5. يەر ناملىرى خىزمىتى

IV باب مەدەنىيەت يادىكارلىقلىرى ۋە ئاسار ئەتىقىلەر 597

- 597 § 1. مەدەنىيەت يادىكارلىقلىرىنىڭ باشقۇرۇلۇشى
- 597 § 2. ئاسار ئەتىقىلەر

**ئون يەتتىنچى قىسىم سەھىيە،
تەنتەربىيە**

I باب سەھىيە 603

- 604 § 1. تىببىي داۋالاش ئاپپاراتلىرى
- 610 § 2. تىببىي داۋالاش ئۈسكۈنىلىرى
- 611 § 3. تىببىي داۋالاش تۈزۈمى
- 614 § 4. تىببىي دورا
- 615 § 5. يۇقۇملۇق كېسەللىكلەرنىڭ ئالدىنى ئېلىش، ساقلىقنى ساقلاش...
- 622 § 6. ئاممىۋى تازىلىق
- 624 § 7. ۋەتەنپەرۋەرلىك تازىلىق ھەرىكىتى

II باب تەنتەربىيە 626

- 627 § 1. تەنتەربىيە مەيدانى
628 § 2. مەكتەپ تەنتەربىيىسى
629 § 3. ئاممىۋى تەنتەربىيە
630 § 4. تەنتەربىيە مۇسابىقىسى

ئون سەككىزىنچى قىسىم نوپۇس

I باب نوپۇس ئۆزگىرىشى 637

- 637 § 1. ئاساسىي ئەھۋالى
638 § 2. نوپۇسنىڭ كۆچۈشى

II باب نوپۇسنىڭ تارقىلىشى ۋە زىچلىقى 641

- 641 § 1. بازار، يېزىلاردىكى تارقىلىشى
642 § 2. جۇغراپىيىلىك تارقىلىشى
642 § 3. نوپۇسنىڭ زىچلىقى

III باب نوپۇس قۇرۇلمىسى 643

- 643 § 1. مىللەت قۇرۇلمىسى
644 § 2. كەسىپ قۇرۇلمىسى
645 § 3. مەلۇمات قۇرۇلمىسى
646 § 4. جىنس ئايرىمىسى نىسبىتى

IV باب پىلانلىق تۇغۇت 647

- 647 § 1. تۇغۇت چەكلەش
650 § 2. بېجىرىم تۇغۇش، ئوبدان بېقىش

ئون توققۇزىنچى قىسىم مىللەت، دىن

657 **I باب مىللەت**

657 § 1. ئۇيغۇرلار

666 § 2. خەنزۇلار

673 **II باب دىن**

673 § 1. بۇددا دىنى

674 § 2. ئىسلام دىنى

يىگىرمىنچى قىسىم دىئالېكت، ماقال - تەمسىل

679 **I باب لوپنۇر دىئالېكتى**

679 § 1. فونېتىكىلىق ئالاھىدىلىكى

683 § 2. گرامماتىكىلىق ئالاھىدىلىكى

686 § 3. لېكسىكىلىق ئالاھىدىلىكى

687 **II باب ماقال - تەمسىل**

687 § 1. تېرىقچىلىققا ئائىت ماقال - تەمسىللەر

688 § 2. تۇرمۇشقا ئائىت ماقال - تەمسىللەر

يىگىرمە بىرىنچى قىسىم شەخسلەر

693 **I باب شەخسلەرنىڭ تەرجىمىھالى**

699 Ⅱ باب شەخسلەر جەدۋىلى

قوشۇمچە

- لوپنۇر ناھىيىسىنىڭ 1986 - يىلدىن 1992 - يىلغىچە بولغان ئومۇمىي -
709 مەھۋالى
- 729 ئاخىرقى سۆز
«لوپنۇر ناھىيىسى تەزكىرىسى» نىڭ تەھرىرات ئاپپاراتى ۋە تۈزگۈچى
731 خادىملىرى
- 733 ئۇيغۇرچە نەشرىگە ئاخىرقى سۆز
- 734 «لوپنۇر ناھىيىسى تەزكىرىسى» ئۇيغۇرچە نەشرىنىڭ تەھرىرات خادىملىرى ...

1872

John Smith

London

1872

John Smith

1872

John Smith

1872

گومۇمىي پايان

Handwritten text, possibly a signature or title, located in the upper middle section of the page.

ئومۇمىي بايان

لوپنۇر ناھىيىسى شىنجاڭ ئۇيغۇر ئاپتونوم رايونىنىڭ ئوتتۇرا قىسمىغا، بايىنغولىن موڭغۇل ئاپتونوم ئوبلاستىنىڭ مەركىزىي رايونىغا، تەڭرىتاغنىڭ جەنۇبىي ئېتىكىدىكى تارىم ئويمانلىقىنىڭ شەرقىي - شىمالىي چېتىگە جايلاشقان. جۇغراپىيىلىك كوئوردىناتى شەرقىي مېرىدىئان $84^{\circ}02'50''$ - $89^{\circ}58'50''$ ، شىمالىي پاراللېل $40^{\circ}10'33''$ - $41^{\circ}39'47''$ ئارىلىقىغا توغرا كېلىدۇ. ناھىيىنىڭ غەرب تەرىپى ئاقسۇ ۋىلايىتىنىڭ شاپار، كۇچا ناھىيىلىرى بىلەن چېگرىلىنىدۇ، شىمال تەرىپى بۇگۇر، باغراش، خوشۇت ناھىيىلىرى ۋە تۇرپان ۋىلايىتىنىڭ توقسۇن ناھىيىسى، تۇرپان شەھىرى ۋە پىچان ناھىيىسى بىلەن تۇتىشىدۇ، شەرقىي - جەنۇبىي تەرىپى چاقىلىق، چەرچەن ناھىيىلىرى بىلەن قوشنا. ناھىيە زېمىنىنىڭ شەرقتىن غەربكە ئۇزۇنلۇقى 502.8 كىلومېتىر، جەنۇبتىن شىمالغا كەڭلىكى 165 كىلومېتىر، ئومۇمىي يەر كۆلىمى 59 مىڭ 760 كۋادرات كىلومېتىر. ناھىيە بازىرى كورلا شەھىرىگە 52 كىلومېتىر، ئۈرۈمچى شەھىرىگە 530 كىلومېتىر كېلىدۇ (تاشيول بويىچە ھېسابلانغان ئارىلىق).

ناھىيىنىڭ شەرقىي - شىمالىي قىسمىنى قۇرۇقتاغ (شەرقىي بۆلىكى) توغرىسىغا كېسىپ ئۆتىدۇ، يەر شەكلى كۆتۈرۈلۈپ چىققان بولۇپ، شەرقىي جەنۇبقا پەسىيىپ بارىدۇ، دېڭىز يۈزىدىن ئوتتۇرىچە ئېگىزلىكى 2000 مېتىرچە كېلىدۇ. ئوتتۇرا قىسمى كۆنچى دەرياسى بىلەن تارىم دەرياسىدىن ھاسىل بولغان نىمنا تۈزلەڭلىك. تارىم دەرياسى غەربىي - شىمالىي تەرەپتىن، كۆنچى دەرياسى شىمال تەرەپتىن كېلىپ شەرقىي جەنۇبقا قاراپ ئاقىدۇ. ناھىيىنىڭ كىلىماتى مۆتىدىل بەلباغنىڭ قۇرۇقلۇق تىپىدىكى چۆل كىلىماتىغا كىرىدۇ، ئىسسىق بىلەن سوغۇقنىڭ پەرقى ۋە تېمپېراتۇرىنىڭ يىللار، ئايلا بويىچە پەرقى چوڭ، ئەڭ ئىسسىق ئاي بىلەن ئەڭ سوغۇق ئايدىكى ئوتتۇرىچە تېمپېراتۇرا پەرقى تەخمىنەن 36°C بولىدۇ. بىر كۈن ئىچىدىكى تېمپېراتۇرىنىڭ ئۆزگىرىش پەرقى ئوتتۇرا ھېساب بىلەن 17°C - 18°C قا يېتىدۇ. تۆت پەسىل ئېنىق ئايرىلىدۇ، قىشتا قۇرۇق سوغۇق، يازدا ئومۇز ئىسسىق بولىدۇ، ئەتىيازدا تېمپېراتۇرا تېز ئۆرلەيدۇ، ئەمما تۇراقلىق بولمايدۇ، كۈزدە تېمپېراتۇرا تېز تۆۋەنلەيدۇ، يىللىق ئوتتۇرىچە تېمپېراتۇرا 10.1°C بولىدۇ. يىللىق ھۆل - يېغىن مىقدارى 30 مىللىمېتىردىن 150 مىللىمېتىرغىچە بولىدۇ، بۇنىڭ ئىچىدە تاغلىق رايونلاردا يىللىق ھۆل - يېغىن مىقدارى 70 مىللىمېتىردىن 150 مىللىمېتىرغىچە، تۈزلەڭلىكلەردە 30 مىللىمېتىردىن 40 مىللىمېتىرغىچە بولىدۇ. سۇنىڭ يىللىق پارغا ئايلىنىش مىقدارى 2700 مىللىمېتىر ئەتراپىدا بولىدۇ، يىللىق ئوتتۇرىچە قىراۋسىز مەزگىل 185 كۈن، ئەڭ كۆپ بولغاندا 212 كۈن، ئەڭ ئاز بولغاندا 144 كۈن بولىدۇ. ناھىيە دائىم قۇم - بوران، قىراۋ ئۇششۇكى، قۇرغاق ئىسسىق شامال، تۆۋەن تېمپېراتۇرا، يامغۇر (شورلىشىپ كېتىش) ۋە مۆلدۈر قاتارلىقلارنىڭ زىيىنىغا ئۇچراپ تۇرىدۇ. يىلىغا ئوتتۇرا ھېساب بىلەن 12 كۈن قۇرغاق ئىسسىق شامال چىقىدۇ، بۇ جاي مەملىكەت بويىچە ئەڭ قاتتىق قۇرغاق ئىسسىق شامال چىقىدىغان جايلارنىڭ بىرى ھېسابلىنىدۇ (تۇرپان ئويمانلىقىدىن كېيىن تۇرىدۇ).

1985 - يىلىنىڭ ئاخىرىدا ناھىيە مەمۇرىي رايونلارغا ئايرىلىش جەھەتتە تۆت يېزا، بىر بازار،

ئىككى دۆلەت ئىگىلىكىدىكى چارۋىچىلىق فېرمىسى، بىر ئومۇمىي خەلق مۈلۈكچىلىكىدىكى دېھقانچىلىق مەيدانغا ئايرىلدى، ناھىيە تەۋەسىدە يەنە شىنجاڭ «قىزىل بايراق» ماشىنا زاۋۇتى، شىنجاڭ ئىشلەپچىقىرىش - قۇرۇلۇش بىڭتۇەنى يېزا ئىگىلىك 2 - شىسىنىڭ تارىم بوز يەر ئۆزلەشتۈرۈش رايونى بار. ناھىيىدىكى جايلار ۋە يېزا ئىگىلىك بوز يەر ئۆزلەشتۈرۈش تۈەن - مەيدانلىرىدا ئۇيغۇر، خەنزۇ، خۇيزۇ قاتارلىق 17 مىللەت ئولتۇراقلاشقان، ئومۇمىي نوپۇسى 73 مىڭ 561، بۇنىڭ ئىچىدە ناھىيىگە تەۋە نوپۇس 31 مىڭ 753، ناھىيىگە تەۋە نوپۇس ئىچىدە ئۇيغۇر % 70.3 نى، خەنزۇ % 25.5 نى ئىگىلەيدۇ؛ ناھىيىدىكى جايلار ۋە يېزا ئىگىلىك بوز يەر ئۆزلەشتۈرۈش تۈەن - مەيدانلىرىدا نوپۇسنىڭ زىچلىقى جەھەتتە، ھەر بىر كۋادرات كىلومېتر يەرگە 1.23 ئادەم توغرا كېلىدۇ. ناھىيە بازىرى ھېسابلىنىدىغان لوپنۇر بازىرى ناھىيىنىڭ غەربىي شىمالغا جايلاشقان، قاتنىشى قولايلىق، ئۇ، پۈتۈن ناھىيىنىڭ ئىقتىساد، سىياسەت، مەدەنىيەت مەركىزى. 1985 - يىلىنىڭ ئاخىرىدىكى ئائىلە 1173، نوپۇس 4826، بۇنىڭ ئىچىدە ئۇيغۇر 2155 بولۇپ، % 44.65 نى ئىگىلەيدۇ.

لوپنۇرنىڭ تارىخى ئۇزۇن، ئۇ قەدىمكى غەربىي يۇرتتىكى 36 بەگلىك ئىچىدىكى شەھەر دۆلىتى لوپنۇر ۋە كۆچمەن ئەللەر دۆلىتى قۇرۇق تاش ئېلىنىڭ سۇيۇرغاللىق يېرى ئىدى. ئۇ غەربىي خەن سۇلالىسى دەۋرىدە غەربىي يۇرت قورۇقچىبەگ مەھكىمىسىنىڭ باشقۇرۇشىدا بولغان، ساۋساۋ قۇرغان ۋېي سۇلالىسى دەۋرىدە كىنگىت بەگلىكى ئۇنى ئۆزىگە قوشۇۋالغان. چىڭ سۇلالىسى خانى چيەنلۇڭ شىنجاڭنى بىرلىككە كەلتۈرگەندىن كېيىن، لوپنۇر ئاۋۋال تۇرپان ۋاڭى (ئىنانچى خانى) ئىمىنخوجىغا تەۋە بولدى. چيەنلۇڭ 24 - يىلى (1759 - يىلى) يېڭىدىن تەسىس قىلىنغان قاراشەھەر خان ئامبىلىنىڭ بىر تۇتاش باشقۇرۇشىغا ئۆتتى. گۇاڭشۈ 16 - يىلى (1891 - يىلى) ئىگېنقىر (ھازىرقى يېزا ئىگىلىك 2 - شى 31 - تۈەن - مەيدان) دا نەپقە - دالالەت ئىدارىسى تەسىس قىلىنىپ، يەرلىككە ئائىت ئىشلار بىر تەرەپ قىلىندى. گۇاڭشۈ 25 - يىلى (1899 - يىلى) شىنجاڭ ناھىيىسى تەسىس قىلىندى، مىنگونىڭ 3 - يىلى (1914 - يىلى) لوپنۇر ناھىيىسىگە ئۆزگەرتىلدى ھەمدە قارا شەھەر ۋىلايىتى، قارا شەھەر مەمۇرىي رايونى (8 - رايون) مەمۇرىي مەھكىمىسى، قارا شەھەر مۇپەتتىش ۋالىي مەھكىمىسىگە قارىدى. يېڭى جۇڭگو قۇرۇلغاندىن كېيىن، ئىلگىرى - كېيىن بولۇپ، قارا شەھەر ۋىلايىتى، كورلا ۋىلايىتى ۋە بايىنغولىن موڭغۇل ئاپتونوم ئوبلاستىنىڭ باشقۇرۇشىدا بولدى.

لوپنۇر ناھىيىسىنىڭ يېرى كەڭ، تەبىئىي بايلىقى مول. ناھىيە بويىچە 1985 - يىلىدىكى ئومۇمىي تېرىلغۇ يەر 317 مىڭ 700 مو، بۇنىڭ ئىچىدە ناھىيىگە تەۋە نەق تېرىلغۇ يەر 104 مىڭ 200 مو، يېزا ئىگىلىك 2 - شىسى تارىم بوز يەر ئۆزلەشتۈرۈش رايونىنىڭ تېرىلغۇ يېرى 213 مىڭ 500 مو؛ 2 مىليون 549 مىڭ 700 مو تۈرلۈك ئورمانلىق بار، بۇنىڭ ئىچىدە توغراقلىق 996 مىڭ 700 مو بولۇپ، بۇ جاي ئاپتونوم رايونىمىز بويىچە توغراق ئورمىنى نۇقتىلىق قوغدىلىدىغان رايونلارنىڭ بىرى. ناھىيە تەۋەسىدە كۆل ناھايىتى كۆپ، سۈيى ئەلۋەك، ئوت - چۆپ مول بولۇپ، چارۋىچىلىقنىڭ تەرەققىياتى ئىنتايىن ياخشى سورۇن بىلەن تەمىنلەنگەن. ناھىيە بويىچە 1985 - يىلىنىڭ ئاخىرىدىكى ئوتلاق 15 مىليون 562 مىڭ 800 مو، بۇنىڭ ئىچىدە ناھىيىگە تەۋەسى 15 مىليون 416 مىڭ مو. ھازىر ۋېرمىكۇتت، كۆمۈر، فوسفور، تۆمۈر، ھاك تېشى، سۈرمە تاش، تاشپاختا قاتارلىق كان مەھسۇلاتلىرى تەكشۈرۈپ ئېنىقلاندى، بۇنىڭ ئىچىدە ۋېرمىكۇتت زاپىسى مەملىكەت بويىچە تەكشۈرۈپ ئېنىقلانغان ۋېرمىكۇتت زاپىسىنىڭ 92.93 پىرسەنتىنى ئىگىلەيدۇ. ناھىيە تەۋەسىدە دۆلەت تەرىپىدىن 2 -

دەرىجىلىك قوغدىلىدىغان ياۋايى ھايۋانلار قاتارىغا كىرگۈزۈلگەن ياۋايى ھايۋانلاردىن ياۋا تۆگە، قارا تايغان بۇغا قاتارلىقلار بار.

5000 - 6000 يىللار بۇرۇن ئىنسانلار لوپنۇردىن ئىبارەت بۇ تۇپراقتا ئەمگەك قىلىپ، ياشاپ كۆپەيگەن، يەرلىك ئاھالىلەر تېرىقچىلىق قىلماي، چارۋىچىلىق قىلاتتى. مىڭ سۇلالىسىنىڭ يۇڭلې 3 - يىلى (1509 - يىلى) دىن كېيىن ئانچە - مۇنچە تېرىقچىلىق ئىشلىرى بارلىققا كەلگەن. چىڭ سۇلالىسىنىڭ گۇاڭشۇ 17 - يىلى (1891 - يىلى) شىنخا ئۆستىڭى (مىنگونىڭ دەسلەپكى يىللىرىدا لوپنۇر ئۆستىڭى دەپ ئۆزگەرتىلدى) چېپىلىپ، بوز يەر ئېچىلىپ، ئاشلىق زىرائىتى تېرىلدى. چىڭ سۇلالىسىنىڭ گۇاڭشۇ 18 - يىلى (1892 - يىلى) دىن كېيىن، تېرىقچىلىق دەسلەپكى كۆلەمگە ئىگە بولدى، ئەمما سۇ ئىنشائاتى مۇئەسسەسەلىرى ئاددىي، دېھقانچىلىق تېخنىكىسى قالاق بولغاچقا، دېھقانچىلىق زىرائەتلىرىدىن ئېلىنغان ھوسۇل نىسبەتەن تۆۋەن بولدى. مىنگونىڭ 38 - يىلى (1949 - يىلى) دىكى مەلۇماتقا قارىغاندا، ناھىيە بويىچە 34 مىڭ 500 مو تېرىلغۇ يەر بار بولۇپ، 2 مىليون 433 مىڭ چىڭ ئاشلىق، 3000 چىڭ پاختا، 75 مىڭ چىڭ ياغلىق دان ئېلىنىپ، كىشى بېشىغا ئوتتۇرا ھېساب بىلەن يىلىغا 207.6 چىڭ ئاشلىق، 0.25 چىڭ پاختا، 6.4 چىڭ ياغلىق دان توغرا كەلگەندى. باشقا ئىشلارمۇ ئىنتايىن قالاق ئىدى.

جۇڭخۇا خەلق جۇمھۇرىيىتى قۇرۇلغاندىن كېيىن، پارتىيە ۋە خەلق ھۆكۈمىتى دېھقان، چارۋىچىلارغا رەھبەرلىك قىلىپ يەر ئىسلاھاتى ئېلىپ بېرىپ، سۇ ئىنشائاتلىرىنى ياساپ، تۇپراقنى ياخشىلاپ، سۈپەتلىك سورتلارنى كېڭەيتىپ، زىيانداش ھاشارلارنىڭ ئالدىنى ئېلىپ، ئىلغار يېزا ئىگىلىك تېخنىكىسىنى كېڭەيتكەنلىكتىن، يېزا ئىگىلىكى خېلى زور تەرەققىياتلارغا ئېرىشتى. بولۇپمۇ پارتىيە 11 - نۆۋەتلىك مەركىزىي كومىتېتى 3 - ئومۇمىي يىغىنىدىن بۇيان يېزىلاردا كىچىكلىتىش ئۆزۈلمە ئىسلاھاتى ئېلىپ بېرىلدى. 1982 - يىلى يېزىلاردا ئائىلىلەرنىڭ ئىگىلىك باشقۇرۇشى ئاساس قىلىنغان ئىشلەپچىقىرىش ھۆددىگەلىك مەسئۇلىيەت تۈزۈمى قەدەممۇ قەدەم يولغا قويۇلۇپ، ئىشلەپچىقىرىشتىكى تەڭ تەقسىماتچىلىققا خاتىمە بېرىلىپ، كەسپىي ئائىلىلەر، نۇقتىلىق ئائىلىلەر ۋە ھەرخىل بىرلەشمە گەۋدىلەر تەرەققىي قىلدۇرۇلدى، كەسىپ قۇرۇلمىسى تەڭشىلىپ، «ئاشلىق ئىشلەپچىقىرىشنى بوشاشتۇرماي، كۆپ خىل ئىگىلىكنى پائال راۋاجلاندۇرۇش» فاڭجېنىدا چىڭ تۇرۇلۇپ، «سانائەت ئارقىلىق يېزا ئىگىلىكىنى تولۇقلاش» تەدبىرى قوللىنىلىپ، لوپنۇر ناھىيىسىنىڭ يېزا ئىگىلىكى نېز راۋاجلاندۇرۇلدى. ناھىيە تەۋەسىدىن بۇغداي، شال، كۆممىقوناق، پاختا، ياغلىق دان قاتارلىق دېھقانچىلىق مەھسۇلاتلىرى چىقىدۇ. 1985 - يىلى ناھىيە بويىچە يېزا ئىگىلىك ئومۇمىي مەھسۇلات قىممىتى 14 مىليون 829 مىڭ 700 يۈەنگە يېتىپ، 1976 - يىلىدىكى 4 مىليون 897 مىڭ يۈەندىن 2.03 ھەسسە ئاشتى؛ ئېلىنغان ئومۇمىي ئاشلىق 1976 - يىلىدىكى 14 مىليون 45 مىڭ جىڭدىن 25 مىليون 703 مىڭ جىڭغا يېتىپ، %83 ئېشىپ، كىشى بېشىغا ئوتتۇرا ھېساب بىلەن 809.4 جىڭدىن توغرا كەلدى؛ ئېلىنغان ئومۇمىي پاختا 1 مىليون 382 مىڭ جىڭغا يەتتى؛ ئېلىنغان ئومۇمىي ياغلىق دان 595 مىڭ 600 جىڭغا يېتىپ، 1976 - يىلىدىكىدىن 3.94 ھەسسە ئاشتى. دېھقانلارنىڭ كىشى بېشىغا توغرا كەلگەن يىللىق ئوتتۇرىچە ساپ كىرىمى 459.06 يۈەنگە يەتتى.

چارۋىچىلىقتا كالا، قوي، ئات، ئېشەك قاتارلىقلار بار. لوپنۇر ناھىيىسى مەملىكەت بويىچە ئەلئىرە قوبى ئاساسلىق بېقىلىدىغان رايونلارنىڭ بىرى. چارۋىچىلىقنىڭ تەرەققىياتى ئانچە

تۇراقلىق بولمىسىمۇ، قالدۇق چارۋا ئۈزلۈكسىز كۆپەيمەكتە. 1949 - يىلى 113 مىڭ تۇياق چارۋا بار ئىدى. 1985 - يىلى 230 مىڭ 100 تۇياققا يېتىپ، %104 كۆپەيدى. 1978 - يىلىدىن كېيىن، قاشالانغان ئوتلاق قۇرۇلۇشى ئېلىپ بېرىلىپ ۋە ئوتلاق ھۆددىگەرلىك مەسئۇلىيەت تۈزۈمى يولغا قويۇلۇپ، بىر قىسىم چېكىنىپ كەتكەن ئوتلاق ئەسلىگە كەلتۈرۈلدى. چارۋىچىلىق ئۈزۈلمىسىنىڭ ئىسلاھ قىلىنىشى بىلەن كەڭ چارۋىچىلارنىڭ ئىشلەپچىقىرىش ئاكتىپلىقى قوزغالدى. 1985 - يىلى چارۋىچىلىق ئومۇمىي مەھسۇلات قىممىتى 6 مىليون 77 مىڭ 800 يۈەنگە يەتتى.

سانائەت ئىشلەپچىقىرىشى يوقلۇقتىن بارلىققا كەلدى، 50، 60 - يىللاردا سانائەت ئانچە-مۇنچە تەرەققىي قىلىشقا باشلىدى، كېيىن بىر ئىزدا توختاپ قالدى. 70 - يىللارنىڭ دەسلەپكى مەزگىللىرىدە ئىلگىرى - كېيىن بولۇپ قەنت - شېكەر، سۈرمەتاش، ئوغۇت قاتارلىق مەھسۇلاتلارنى ئىشلەش سانائىتى بارلىققا كەلدى، ئەمما ئۈزلۈك قىيىنچىلىقلار تۈپەيلىدىن بۇ كارخانىلار ئېغىر زىيان تارتقاچقا، بەزىلىرى تاقىۋېتىلدى، بەزىلىرى قوشۇۋېتىلدى، بەزىلىرى توختىتىۋېتىلدى، يەنە بەزىلىرى باشقا مەھسۇلات ئىشلەپچىقىرىشقا ئۆزگەرتىلدى. قەنت - شېكەر زاۋۇتى 1978 - يىلىدىن كېيىن چۈچۈكبۇيا قىيامى ئىشلەپچىقىرىشقا ئۆزگەرتىلدى، مەھسۇلاتى دۆلەت ئىچى ۋە سىرتىدا بازار تاپتى. 1985 - يىلىنىڭ ئاخىرىدا ناھىيە بويىچە سانائەت ئومۇمىي مەھسۇلات قىممىتى 6 مىليون 640 مىڭ 200 يۈەنگە يېتىپ، 1976 - يىلىدىكى 985 مىڭ يۈەندىن 5.74 ھەسسە ئاشتى. يېزا - بازار كارخانىلىرىنىڭ تەرەققىياتى يېزا ئىقتىسادى قۇرۇلمىسىدا شۇنداقلا يېزىلاردىكى ئەمگەك كۈچلىرىنىڭ ئىشقا ئورۇنلىشىش قۇرۇلمىسىدا چوڭقۇر ئۆزگىرىش ھاسىل قىلدى. بىناكارلىق تېز تەرەققىي قىلىپ، لوپنۇر ناھىيىسىدىكى يېزا - بازار كارخانىلىرى ئارىسىدا باشلامچى كەسىپكە ئايلىنىپ، يېزا ئىگىلىك، سانائەت، سودا، ترانسپورت قاتارلىق كەسىپلەرنىڭ ئومۇميۈزلۈك راۋاجلىنىشىغا تۈرتكە بولدى، بۇنىڭ بىلەن يېزىلاردىكى ئارتۇق ئەمگەك كۈچىگە يېڭى چىقىش يولى تېپىلدى. 1985 - يىلى يېزا - بازار كارخانىلىرىنىڭ ئومۇمىي مەھسۇلات قىممىتى 20 مىليون 164 مىڭ يۈەنگە يەتتى.

1985 - يىلى ناھىيە بويىچە سانائەت، يېزا ئىگىلىك ئومۇمىي مەھسۇلات قىممىتى 21 مىليون 469 مىڭ 900 يۈەنگە يېتىپ، 1976 - يىلىدىكىدىن 3.7 ھەسسە ئاشتى؛ كىشى بېشىغا توغرا كەلگەن ئوتتۇرىچە كىرىم 686 يۈەنگە يېتىپ، 1976 - يىلىدىكىدىن 2.09 ھەسسە كۆپەيدى.

خەلق ئىگىلىكىنىڭ تەرەققىي قىلىشىغا ئەگىشىپ، خامچوت ئىچىدىكى مالىيە كىرىمى يىلدىن - يىلغا كۆپەيدى. 1985 - يىلى مالىيە كىرىمى 1 مىليون 491 مىڭ 100 يۈەنگە يېتىپ، 1976 - يىلىدىكىدىن %76.4 ئاشتى، ئەمما يەنىلا دۆلەتنىڭ ياردىمىگە تايىنىپ كۈن ئۆتكۈزۈشتەك قىيىنچىلىق تۈگىمىدى.

يېڭى جۇڭگو قۇرۇلغاندىن كېيىن، مائارىپ، پەن - تېخنىكا، سەھىيە، مەدەنىيەت، تەنتەربىيە ئىشلىرىدا ناھايىتى زور تەرەققىياتلار بارلىققا كەلدى. ناھىيە بويىچە 1985 - يىلىدىكى باشلانغۇچ مەكتەپ 12، مۇكەممەل ئوتتۇرا مەكتەپ ئىككى، ئوقۇغۇچىسى 6551؛ 1986 - يىلى لوپنۇر ناھىيىسى ئاپتونوم ئوبلاست، ئاپتونوم رايونىنىڭ ئادەتتىكى مائارىپ ۋە ئىشتىن سىرتقى مائارىپىنى تەكشۈرۈپ ئۆتكۈزۈۋېلىشىدا لايىقەتلىك بولدى، ناھىيىگە ئادەتتىكى مائارىپ ۋە ئىشتىن سىرتقى مائارىپىنى تەكشۈرۈپ ئۆتكۈزۈۋېلىش لايىقەتنامىسى تارقىتىپ بېرىلدى، ناھىيە، ئاپتونوم ئوبلاست، ئاپتونوم رايونىنىڭ ئادەتتىكى مائارىپ ۋە ئىشتىن سىرتقى مائارىپى جەھەتتە

ئالدىنقى قاتارغا ئۆتتى. 1985 - يىلىنىڭ ئاخىرىدىكى تۈرلۈك پەن - تېخنىكا خادىمى 809 بولۇپ، بۇنىڭ ئىچىدە ئوتتۇرا دەرىجىلىكتىن يۇقىرى كەسىپى تېخنىكا ئۇنۋانى بار خادىم 750؛ 1978 - يىلىدىن بېرى پەن - تېخنىكا ئاپپاراتلىرى كۈندىن - كۈنگە مۇكەممەللەشتى، دېھقانچىلىق، چارۋىچىلىق، مال دوختۇرلۇق قاتارلىق 13 پەن - تېخنىكا مۇلازىمەت ئاپپاراتى قۇرۇلۇپ، تۈرلۈك يېڭى تېخنىكا، يېڭى قورال - سايمانلار كېڭەيتىلدى، تۈرلۈك پەن - تېخنىكا ئالماشتۇرۇش يىغىنلىرى چاقىرىلدى، بۇ، ئىجتىمائىي ئىشلەپچىقىرىش كۈچلىرىنىڭ سەۋىيىسىنىڭ ئۆسۈشىدە مۇھىم رول ئوينىدى. 1984 - يىلى دېھقانچىلىق، ئورمانچىلىق، چارۋىچىلىق، سۇچىلىق، تىببىي داۋالاش قاتارلىق ساھەلەردە 11 ئىلمىي جەمئىيەت قۇرۇلۇپ، دېھقانچىلىق، چارۋىچىلىق مەركەز قىلىنغان پەن - تېخنىكا تورى شەكىللەندى. 1985 - يىلىنىڭ ئاخىرىغا قەدەر ناھىيە بويىچە 50 پەن - تېخنىكا تورى ناھىيىدىن يۇقىرى دەرىجىلىك پەن - تېخنىكا نەتىجىسى مۇكاپاتىغا ئېرىشتى. يېڭى جۇڭگو قۇرۇلۇشتىن بۇرۇن پەقەت بىرلا تىببىي داۋالاش، سەھىيە ئاپپاراتى بار ئىدى، 1985 - يىلى 11 گە يەتتى، بۇنىڭ ئىچىدە يېزا، كەنت شىپاخانىسى سەككىز، كېسەل كارىۋىتى 66، كەسىپى سەھىيە تېخنىكا خادىمى 121. ھازىر يېزىلاردا دوختۇر يېتىشمەسلىك، دورا كەمچىل بولۇش ۋەزىيىتى كۆرۈنەرلىك ياخشىلاندى؛ يەرلىك كېسەللىكلەر ۋە يۇقۇملۇق كېسەللىكلەر تىزگىنلەندى؛ خەلقنىڭ ساغلاملىق سەۋىيىسى خېلى زور دەرىجىدە يۇقىرى كۆتۈرۈلدى. خەنزۇ ئاھالىلەر ئارىسىدا يولغا قويۇلغان پىلانلىق تۇغۇت خىزمىتىدە كۆرۈنەرلىك نەتىجە قولغا كەلدى، 1985 - يىلى ئاھالىنىڭ تەبىئىي كۆپىيىش نىسبىتى %04.13 تە تىزگىنلەندى. شۇنىڭ بىلەن بىللە ئاز سانلىق مىللەت ئاھالىسى ئارىسىدىمۇ پىلانلىق تۇغۇتقا دائىر يېڭى كەيپىيات بارلىققا كەلدى. ناھىيە بازىرىدا يەنە مەدەنىيەت يۇرتى، كۈتۈپخانا، شىنخۇا كىتابخانىسى، كىنوخانا (ئەترەت)، رادىئو ئۇزۇبلى، تېلېۋىزىيە كۈچەيتىش ئىستانسىسى قاتارلىق مەدەنىيەت مۇئەسسەسەلىرى بار، يېزا - بازارلاردا ئومۇميۈزلۈك ھالدا مەدەنىيەت پونكىتى، رادىئو ئۇزۇبلى، كىنو قويۇش ئەترىتى قاتارلىقلار قۇرۇلدى. دېھقانچىلىق، چارۋىچىلىق رايونلىرىنىڭ مەدەنىيەت تۇرمۇش سەۋىيىسى ئومۇميۈزلۈك يۇقىرى كۆتۈرۈلدى. لوپنۇر ناھىيىسىدىكى ئۇيغۇرلار ئوغلاق تارتىشىش، چېلىشىش، ئات بەيگىسى قاتارلىق ئەنئەنىۋى تەنتەربىيە پائالىيەتلىرىنى ئۆتكۈزۈپ تۇرىدۇ. يېڭى جۇڭگو قۇرۇلغاندىن كېيىن، تەنتەربىيە ئىشلىرى تېز سۈرئەتتە تەرەققىي قىلدى، ناھىيە بازىرىدا بىر ئۈنۈپرسال تەنھەرىكەت مەيدانى ياسالدى. تەنھەرىكەت بازار - يېزىلاردا ئومۇملىشىپ، ماھارەت كۆرسىتىش سەۋىيىسى ئۈزلۈكسىز يۇقىرى كۆتۈرۈلدى، بولۇپمۇ ئەنئەنىۋى مىللىي تەنتەربىيە پائالىيىتى بەكرەك ئومۇملاشتى، ھېيت - بايراملاردا بازار - يېزىلاردا مول مەزمۇنلۇق مەدەنىيەت، تەنتەربىيە پائالىيىتى ئۆتكۈزۈلدى. لوپنۇر ناھىيىسى سوتسىيالىستىك ماددىي مەدەنىيەت قۇرۇلۇشىنى چىڭ تۇتۇش بىلەن بىللە سوتسىيالىستىك مەنىۋى مەدەنىيەت قۇرۇلۇشىنى، لېي فېڭدىن، ئىلغار، نەمۇنچى شەخسلەردىن ئۆگىنىشنى ئەستايىدىل چىڭ تۇتۇپ، «تۆت گۈزەل، بەش بولۇش، ئۈچىنى قىزغىن سۆيۈش»، «ئۈچتە ئەلا بىردىن ئۆگىنىش»، «سېلىشتۇرۇش، ئۆگىنىش، يېتىشمەش»، ياردەم بېرىش» قاتارلىق پائالىيەتلەرنى قانات يايدۇردى، شۇنىڭ بىلەن ئەخلاقلىق، غايىلىك، مەدەنىيەتلىك، ئىنتىزامچان يېڭى كىشىلەر، ياخشى ئادەم، ياخشى ئىشلار ئۈزلۈكسىز مەيدانغا كەلدى. بازار - يېزىلاردىكى ھەر مىللەت خەلق ئاممىسى ئۆز ئارا ئۆگىنىپ، ئۆز ئارا يادەملىشىپ، ئۆز ئارا ھۆرمەتلىشىپ، بىرلىكتە سوتسىيالىستىك يېڭى لوپنۇر قۇرماقتا. ناھىيىلىك پارتكوم ۋە ناھىيىلىك خەلق ھۆكۈمىتى 1982 - يىلى چاقىرىلغان ئاپتونوم رايونلۇق 1 - قېتىملىق مىللەتلەر

ئىتتىپاقلىقى بويىچە تەقدىرلەش يىغىنىدىن كېيىن، مىللەتلەر ئىتتىپاقلىقى تەرىپىدىن يەنىمۇ كۈچەيتىپ، مىللەتلەر ئىتتىپاقلىقى بويىچە بىر تۈركۈم ئىلغار كوللېكتىپ ۋە ئىلغار شەخسلەرنى تەقدىرلىدى، شۇنىڭ بىلەن خەنزۇلار ئاز سانلىق مىللەتلەردىن ئايرىلالمايدۇ، ئاز سانلىق مىللەتلەر خەنزۇلاردىن ئايرىلالمايدۇ، دېگەن ئىدىيە كىشىلەرنىڭ قەلبىگە تېخىمۇ چوڭقۇر ئورنىدى.

لوپنۇر ناھىيىسى تەۋەسىدە ناھايىتى كۆپ مەدەنىيەت يادىكارلىقلىرى بار، ئۇلارنىڭ ئىچىدە قەدىمكى يارداڭلىق قەبرىستانلىقى ئىپتىدائىي ئۇرۇقداشلىق جەمئىيىتىگە تەۋە قەبرىستانلىق بولۇپ، ئۇ كۆنچى دەرياسىنىڭ تۆۋەن ئېقىمىنىڭ شىمالىي قىرغىقىغا جايلاشقان، كۆلىمى 1600 كۋادرات مېتر كېلىدۇ، قەبرىستانلىقتا 42 قەبرە بار، لەھەت قۇم يەرگە تىك كولانغان؛ ئۇنىڭدىن باشقا يەنە ياقورۇل تۇرى، بارىگاھ خارابىلىكى، قۇرۇقتاغ قىياتاش رەسىملىرى، قارا چۆگۈن قەدىمكى شەھىرى خارابىلىكى، شەھەردۆڭ قەدىمكى شەھەر خارابىلىكى، پىچان شەھىرى خارابىلىكى قاتارلىقلار بار. بۇ يادىكارلىقلار مۇۋاپىق باشقۇرۇلمىغانلىقتىن، كۆپ قىسمى بۇزۇۋېتىلگەن.

يېڭى جۇڭگو قۇرۇلغاندىن كېيىن، ھەر مىللەت خەلقىنىڭ ئىتتىپاقلىشىپ كۈرەش قىلىشى ئارقىسىدا، لوپنۇر ناھىيىسىدە ئالەمشۇمۇل ئۆزگىرىش بولدى، بولۇپمۇ پارتىيە 11 - نۆۋەتلىك مەركىزىي كومىتېتى 3 - ئومۇمىي يىغىنىدىن كېيىن، ئالغا ئىلگىرىلەش قەدىمى تېزلىتىلدى، ئەمما ئومۇمىي جەھەتتىن ئېيتقاندا، لوپنۇر ناھىيىسى يەنىلا بىر قەدەر قالاق. لوپنۇر ناھىيىسىدىكى ھەر مىللەت خەلقى ئىسلاھات ئېلىپ بېرىش، ئىشكىنى سىرتقا ئېچىۋېتىش دولقۇنىدا يەنىمۇ ئىلگىرىلەپ، قولغا كەلتۈرۈلگەن نەتىجىلەر ئاساسىدا، جۇڭگوچە سوتسىيالىزم قۇرۇش يولىدا تېخىمۇ مەزمۇت قەدەم تاشلاپ، قىسقا مۇددەت ئىچىدە ئىقتىسادى تەرەققىي قىلغان رايونلارغا يېتىشىۋېلىش ئۈچۈن تىرىشماقتا.

چوڭ ئىشلار

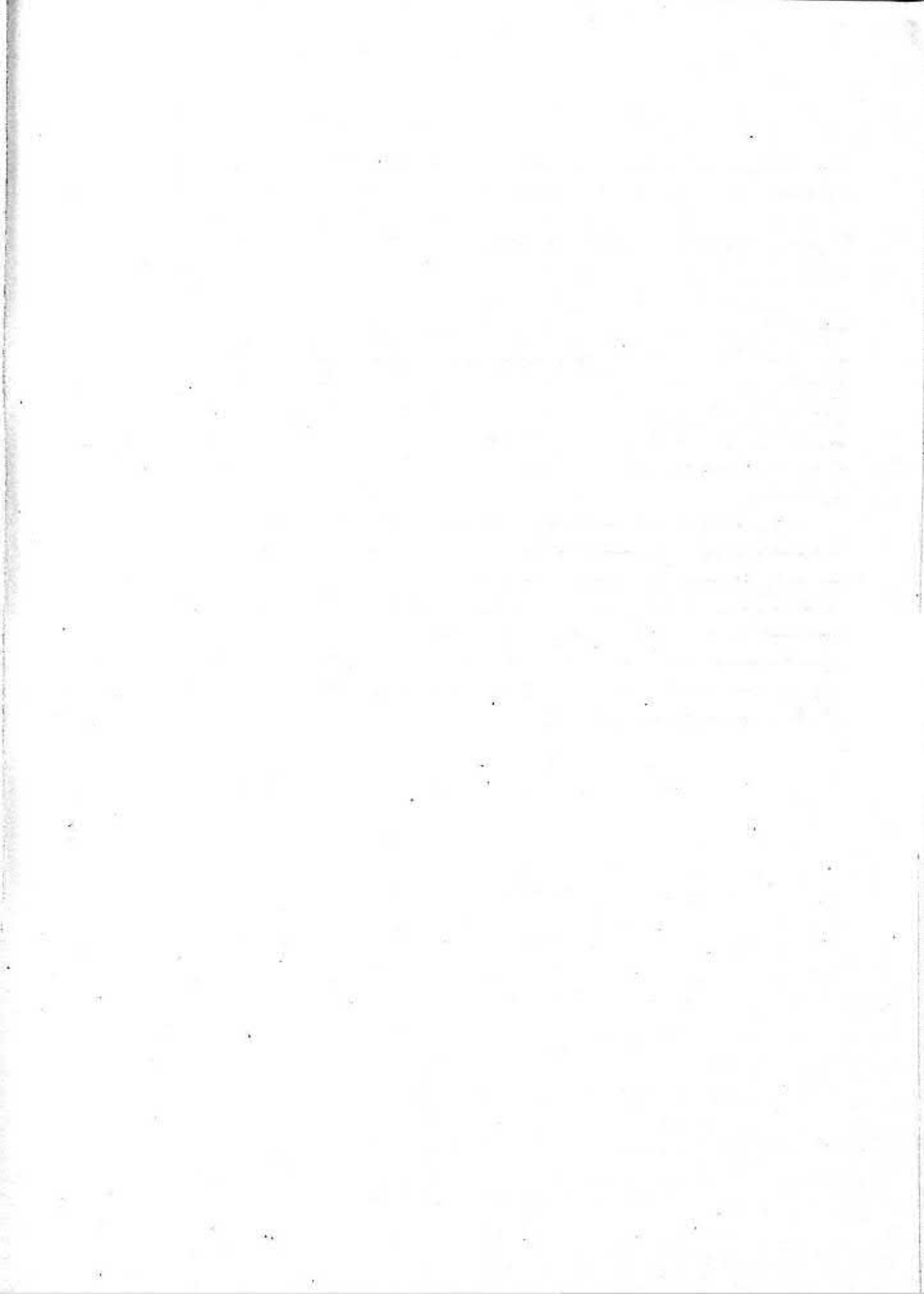

چوڭ ئىشلار

غەربىي خەن سۇلالىسى دەۋرى

غەربىي خەن سۇلالىسىنىڭ خانى گاۋزۇ زامانىسىنىڭ 1 - يىلى
(مىلادىدىن بۇرۇنقى 206 - يىلى)

ليۇباڭ خەن سۇلالىسىنى قۇردى. بوستانلىقتىكى شەھەر دۆلىتى لوپنۇر، كۆچمەن ئەللەر دۆلىتى قۇرۇقتاغ ئېلى دېگەن ناملار «خەننامە» دە كۆرۈلىدۇ. ھازىرقى لوپنۇر ناھىيىسى تەۋەسى ئەينى ۋاقىتتىكى ئاشۇ ئىككى دۆلەت زېمىنىنىڭ بىر قىسمىغا توغرا كېلىدۇ.

غەربىي خەن سۇلالىسىنىڭ خانى ۋېندى زامانىسىنىڭ 4 - يىلى
(مىلادىدىن بۇرۇنقى 176 - يىلى)

ھۇنلارنىڭ غەربتە تۇرۇشلۇق باتىسقىنى چاكارلار كاھىيىگى تەسىس قىلىپ، لوپنۇرنى ئۆز ئىچىگە ئالغان غەربىي يۇرت ئەللىرىنى بىر تۇتاش باشقۇردى.

غەربىي خەن سۇلالىسىنىڭ خانى ۋۇدى زامانىسىنىڭ جىيەنيۈەن 3 - يىلى
(مىلادىدىن بۇرۇنقى 138 - يىلى)

جاڭ چيەن غەربىي يۇرتقا ئەلچىلىككە چىقىپ، لوپنۇرغا كەلگەن، ھازىر لوپنۇر ناھىيىسى تەۋەسىدە جاڭ چيەننىڭ ئاتخانىسىنىڭ خارابىلىكى ساقلانماقتا.

غەربىي خەن سۇلالىسىنىڭ خانى ۋۇدى زامانىسىنىڭ تەيجۇ 4 - يىلى
(مىلادىدىن بۇرۇنقى 101 - يىلى)

خەن سۇلالىسىنىڭ ئېرشى سانغۇنى لى گۇاڭلى 2 - قېتىم پەرغانىگە يۈرۈش قىلىپ قايتىشىدا بۈگۈردە يالۋاچ چېرىكچى قويۇپ، بۈگۈر، لوپنۇرلاردا بوزيەر ئاچقۇزدى.

غەربىي خەن سۇلالىسىنىڭ خانى ۋۇدى زامانىسىنىڭ تىيەنخەن 2 - يىلى
(مىلادىدىن بۇرۇنقى 99 - يىلى)

قاراقۇم قاتارلىق ئالتە بەگلىك بەگزادىلىرىنى مۇلازىملىققا ئەۋەتىپ، ئۆزلىرىنىڭ بەيىت

قىلغانلىقىنى بىلدۈرۈشتى.

غەربىي خەن سۇلالىسىنىڭ خانى جاۋدى زامانىسىنىڭ يۈەنفېڭ 4 - يىلى
(مىلادىدىن بۇرۇنقى 77 - يىلى)

جاۋدى خان خەن سۇلالىسىغا بەيئەت قىلغان كىما شاھزادىسى لەيدەننى چېرىكچى سانغۇن قىلىپ تەيىنلىدى، ئۇ بۈگۈر، لوپنۇر قاتارلىق شەھەرلەردىكى بوزيەر ئېچىش ئىشلىرىنى باشقۇردى.

غەربىي خەن سۇلالىسىنىڭ خانى شۈەندى زامانىسىنىڭ دەجىي 2 - يىلى
(مىلادىدىن بۇرۇنقى 68 - يىلى)

شۈەندى خان يانداش بەگ جېڭ جى بىلەن چېرىكچى بەگ سى ماشىنى جازا كەچۈرۈم قىلىنغان 1500 جىنايەتچىنى باشلاپ لوپنۇر شەھىرىگە بېرىپ بوزيەر ئۆزلەشتۈرۈش كۈچىنى كۈچەيتىپ، قاڭقىللارغا يۈرۈش قىلىش ئۈچۈن غەربىي ئاشلىق تەييارلاشقا بۇيرۇدى. شۇ يىلى شۈەندى خاننىڭ پەرمانى بىلەن جېڭ جى، سى ماشىنلار لوپنۇردا بوزيەر ئۆزلەشتۈرۈۋاتقان 1500 چېرىكىنى باشلاپ ھەم غەربىي يۇرتتىكى ئالتە بەگلىكتىن 10 مىڭدىن كۆپرەك ئادەم يىغىپ قاڭقىللارنىڭ پايتەختى يارغول شەھىرىنى ئالدى. قاڭقىل خانى ۋۇگۈي جېڭ جىغا تەسلىم بولدى. جېڭ جى ياساۋۇلخانا ئەمىرلەشكىرىلىكىگە كۆتۈرۈلۈپ، پىشامشاننىڭ غەربىدىكى جايلارنى قوغدىغۇچى ئەلچى قىلىپ تەيىنلىنىپ، جەنۇبىي يولنى قوغدىدى.

غەربىي خەن سۇلالىسىنىڭ خانى شۈەندى زامانىسىنىڭ دەجىي 3 - يىلى
(مىلادىدىن بۇرۇنقى 67 - يىلى)

جېڭ جى لوپنۇردا بوزيەر ئۆزلەشتۈرۈۋاتقان 300 چېرىكىنى قاڭقىللارنىڭ پايتەختى يارغول شەھىرىگە بوزيەر ئۆزلەشتۈرۈشكە ئەۋەتتى. شۇ يىلى ھۇن تەڭرىقۇتى ئاتلىق قوشۇن ئەۋەتىپ، قاڭقىللارنىڭ پايتەختى يارغول شەھىرىگە ھۇجۇم قىلدى. جېڭ جى لوپنۇردا بوزيەر ئۆزلەشتۈرۈۋاتقان 1500 چېرىكىنى باشلاپ كېلىپ قاڭقىللارغا ياردەم بەردى، ھۇن قوشۇنى چېكىنىپ كەتتى.

غەربىي خەن سۇلالىسىنىڭ خانى شۈەندى زامانىسىنىڭ يۈەنكاڭ 2 - يىلى
(مىلادىدىن بۇرۇنقى 64 - يىلى)

ھۇن تەڭرىقۇتى شۇدۇ نەچچە مىڭ ئاتلىق ئەسكەر ئەۋەتىپ قاڭقىللارغا ھۇجۇم قىلدى، خەن سۇلالىسى قاڭقىللار ئېلىدە بوزيەر ئېچىشنى توختاتتى. جېڭ جى شۇ يىلى كۈزدە قاڭقىللار ئېلىدىكى ئادەملىرىنى لوپنۇرغا يۆتكەپ كەتتى.

غەربىي خەن سۇلالىسىنىڭ خانى شۈەندى زامانىسىنىڭ شىنجۆ 2 - يىلى
(مىلادىدىن بۇرۇنقى 60 - يىلى)

جېڭجى لوپنۇردا كۈسەن، قارقۇم قاتارلىق ئەللەردىن 5000 ئەسكەر توپلاپ، ھۈن باتىسقانىنىڭ ئەسلىمىنى قوبۇل قىلدى. شۇندىن ئېتىبارەن ھۈنلارنىڭ غەربىي يۇرتتا تەسىس قىلغان چاكارلار كاھېڭى بىكار قىلىندى.

شۇ يىلى خەن سۇلالىسى ئۇرلى شەھىرى (ھازىرقى بۈگۈر ناھىيىسى چېدىر يېزىسىنىڭ جەنۇبىي تەرىپى) دە غەربىي يۇرت قورۇقچىبېگ مەھكىمىسى تەسىس قىلدى ھەمدە لوپنۇردا بوزيەر ئۆزلەشتۈرۈۋاتقان جېڭجىنى يىراقنى تىنچلاندۇرغۇچى بەگ قىلىپ تەيىنلىدى. ئۇ، غەربىي يۇرتنىڭ تۇنجى قورۇقچىبېگى بولدى. لوپنۇر شەھىرى غەربىي يۇرت قورۇقچىبېگ مەھكىمىسىنىڭ باشقۇرۇشىغا ئۆتتى.

ۋاڭ ماڭ زامانىسىنىڭ شىجىەنگو 5 - يىلى (مىلادى 13 - يىلى)

ھۈن تەڭرىقۇتى غەربىي يۇرتتىكى جايلارغا ھۇجۇم قىلدى، كىنگىت بېگى ئاسىيلىق قىلىپ، غەربىي يۇرت قورۇقچىبېگى دەن چىننى ئۆلتۈردى.

ۋاڭ ماڭ زامانىسىنىڭ تىەنفېڭ 3 - يىلى (16 - يىلى)

ۋاڭ ماڭ ۋاڭجۇن، لى چۇڭنى غەربىي يۇرتقا ئەۋەتتى، كىنگىت بېگى يالغاندىن تەسلىم بولۇۋېلىپ، قۇم، قارقۇم، ئۇشاقتىكى چېرىكلەرنى باشلاپ، خەن سۇلالىسى قوشۇنىغا ھۇجۇم قىلدى، ۋاڭجۇنلەر ئۆلدى.

شەرقىي خەن سۇلالىسى دەۋرى

شەرقىي خەن سۇلالىسىنىڭ خانى گۇاڭخۇۋدى زامانىسىنىڭ جىەنۋۇ 5 - يىلى
(29 - يىلى)

ساكارائول بەگلىكىنىڭ بېگى كاڭ خەن سۇلالىسىگە قاراشلىق ساكارائول بەگلىكىنىڭ نۆھپىكار، پەزىلەتلىك بېگى، غەربىي يۇرتنىڭ باش كاھېڭى بولدى، قارقۇم قاتارلىق دۆلەتلەر ئۇنىڭغا قارام بولدى.

شەرقىي خەن سۇلالىسىنىڭ خانى گۇاڭخۇۋدى زامانىسىنىڭ جىەنۋۇ 21 - يىلى
(45 - يىلى)

ساكارائول بەگلىكىنىڭ بېگى شىيەن غەربىي يۇرت ئەللىرىگە بىر نەچچە قېتىم ھۇجۇم قىلىپ، ئېغىر باج - سېلىق ئالغاققا، كىنگىت، پىشامشان قاتارلىق 18 بەگلىك، ساكارائول بەگلىكىگە تاقابىل تۇرۇش ئۈچۈن، بەگزادىلىرىنى خەن سۇلالىسىگە مۇلازىملىققا ئەۋەتىپ،

قورۇقچىبەگ تەسىس قىلىشنى تەلەپ قىلدى. گۇاڭخۇۋدى ئوتتۇرا تۈزلەڭلىكىنى ئەمدىلا تىنچىتقانلىقىنى باھانە قىلىپ، ئۇلارنىڭ بەگزادىلىرىنى قايتۇرۇۋەتتى.

شەرقىي خەن سۇلالىسىنىڭ خانى مىڭدى زامانىسىنىڭ يۇڭخېڭ 4 - يىلى
(61 - يىلى)

ھۇنلار ھەرقايسى بەگلىكلەرنىڭ قوشۇنلىرىنى ئاتلاندۇرۇپ، ئۇدۇننى قورشاۋغا ئالدى، قارقۇم ھۇنلارغا قارام بولدى.

شەرقىي خەن سۇلالىسىنىڭ خانى مىڭدى زامانىسىنىڭ يۇڭخېڭ 18 - يىلى
(75 - يىلى)

كىنگىت، كۈسەن بەگلىكلىرى غەربىي يۇرت قورۇقچىبەگى چېن مۇنى ئۆلتۈردى.

شەرقىي خەن سۇلالىسىنىڭ خانى خېدى زامانىسىنىڭ يۇڭخېۋەن 6 - يىلى
(94 - يىلى)

غەربىي يۇرت قورۇقچىبەگى بەنچاۋ كۈسەن، پىشامشان قاتارلىق سەككىز بەگلىكىنىڭ قوشۇنىنى باشلاپ، كىنگىتنى تىنچىتقاندىن كېيىن، قارقۇمغا كىرىپ، قارقۇم بەگلىكىنىڭ بېگى فەن قاتارلىقلارنى قايمۇقتۇرۇپ، ئۇلارنى چېن مۇ تۇرغان شەھەرگە ئاپىرىپ ئۆلتۈرۈۋەتتى.

شەرقىي خەن سۇلالىسىنىڭ خانى ئەندى زامانىسىنىڭ يۇڭخېۋ 1 - يىلى
(107 - يىلى)

6 - ئايدا شەرقىي خەن سۇلالىسى مەركىزىي ھۆكۈمىتى غەربىي يۇرت قورۇقچىبەگ مەھكىمىسىنى ئەمەلدىن قالدۇردى. ھۇنلار قەدىمكى لوپنۇرنى ئۆز ئىچىگە ئالغان غەربىي يۇرت ئەللىرىنى قايتا ئىگىلىدى.

شەرقىي خەن سۇلالىسىنىڭ خانى ئەندى زامانىسىنىڭ يۇڭخېڭ 1 - يىلى
(120 - يىلى)

غەربىي يۇرت يانداش چېرىكچىبەگى تەسىس قىلىندى، ئۇ، لوپنۇر قاتارلىق جايلارنى تۇتۇپ تۇرۇش ئۈچۈن دۇنخۇاڭدا تۇرغۇزۇلدى.

شەرقىي خەن سۇلالىسىنىڭ خانى شۈندى زامانىسىنىڭ يۇڭخېيەن 2 - يىلى
(127 - يىلى)

6 - ئايدا غەربىي يۇرت دورغابى بەن يۇڭ دۇنخۇاڭ ۋالىيسى بىلەن بىرلىكتە كىنگىتنى

تىنچىتىنى .

شەرقىي خەن سۇلالىسىنىڭ خانى لىڭدى زامانىسىنىڭ جىيەنىنىڭ 2 - يىلى
(169 - يىلى)

لياڭجۇ ئايمىقىنىڭ بېگى مېڭ تو ئىتائەتمەن بەگ رېن شانى دۇنخۇاڭدىن 500 ئەسكەر ئېلىپ،
بوزيەر ئۆزلەشتۈرگۈچى چېرىكچى بەگ ساۋكۈەن، غەربىي يۇرت دورغابى جالڭ يەن بىلەن بىللە
كىنگىت قاتارلىق بەگلىكلەرنىڭ ئەسكەرلىرىنى باشلاپ بېرىپ، سۇلىنى جازالاشقا ئەۋەتتى، ئۇلار
غەلبە قىلالماي قايتىپ كەلدى.

ۋېي، جىن سۇلالىلىرى ۋە جەنۇبىي، شىمالىي سۇلالىلەر دەۋرى

ۋېي سۇلالىسىنىڭ خانى ۋېندى زامانىسىنىڭ خۇاڭچۇ 3 - يىلى (222 - يىلى)

غەربىي يۇرتنى ئىدارە قىلىش ئۈچۈن بوزيەر ئۆزلەشتۈرۈش چېرىكچى بەگى تەسىس قىلىندى.
ئۇ چاغدا قەدىمكى لوپنۇر قاتارلىق جايلارنى كىنگىت بەگلىكى ئۆزىگە قوشۇۋالغانىدى.

ۋېي سۇلالىسىنىڭ خانى مىڭدى زامانىسىنىڭ تەيخى 4 - يىلى (230 - يىلى)

كىنگىت بېگى ۋېي سۇلالىسىغا ئەل بولدى ھەمدە بەگزادىسىنى ئوردىغا مۇلازىملىققا ئەۋەتتى.
قەدىمكى لوپنۇر قاتارلىق جايلار ۋېي سۇلالىسى ھاكىمىيىتىنىڭ باشقۇرۇشىغا ئۆتتى.

غەربىي جىن سۇلالىسىنىڭ خانى ۋۇدى زامانىسىنىڭ تەيكاڭ 1 - يىلى
(280 - يىلى)

كىنگىت بېگى ئوغلىنى جىن سۇلالىسىغا مۇلازىملىققا ئەۋەتتى.

شەرقىي جىن سۇلالىسىنىڭ خانى مىڭدى زامانىسىنىڭ تەيىنىڭ 2 - يىلى
(324 - يىلى)

ئالدىنقى لياڭ سۇلالىسى يالڭ شۇەن قاتارلىقلارنى كىنگىتكە ھۇجۇم قىلىشقا بۇيرۇدى، يالڭ
شۇەن قول ئاستىدىكى سانغۇن جالڭ جىنى ھۇجۇمچى قىلىپ توسالغۇسىز يۈرۈش قىلدى، كىنگىت
بېگى لۇڭشى ئۇنىڭغا بىلۈن شەھىرىدە توسۇپ زەربە بېرىپ مەغلۇپ بولدى. جالڭ جى باش ئەگىمگە
كىرىپ بوزيەر ئاچتى. لۇڭشى يەنە قوشۇن باشلاپ كېلىپ جېليۇگۇ جىلغىسىدا زەربە بەردى.
جالڭ جى ئۇ يەردە پىستىرما قوشۇن بارمىكىن دەپ، بىر نەچچە ئاتلىق ئەسكەرنى كۆزىتىپ كېلىشكە
ئەۋەتىۋىدى، دېگەندەك پىستىرما قوشۇن بار بولۇپ چىقتى، جالڭ جى ئۇلارنى مەغلۇپ قىلىپ

قاراقۇمغا كىردى، لۇڭشى 40 مىڭ ئادىمى بىلەن ياك شۈەنگە تەسلىم بولدى.

شەرقىي جىن سۇلالىسىنىڭ خانى مىڭدى زامانىسىنىڭ تەينىڭ 3 - يىلى
(325 - يىلى)

غەربىي يۇرت دوزغابى لى بو كىنگىت بېگىگە خەت يېزىپ، جاك جۈنگە ئەل بولمىغان بوزيەر ئۆزلەشتۈرۈش چېرىكچىبېگى جاۋجېنگە بىرلىكتە جازا يۈرۈشى قىلىش توغرىلىق ئالاقىلەشتى.

شەرقىي جىن سۇلالىسىنىڭ خانى مۇدى زامانىسىنىڭ يۇڭخې 1 - يىلى
(345 - يىلى)

12 - ئايدا ئالدىنقى لياڭ سۇلالىسى ئەسكەر ئەۋەتىپ كىنگىتكە يۈرۈش قىلدى. دۇنخۇاڭ قاتارلىق ئۈچ ۋىلايەت ۋە غەربىي يۇرت قورۇقچىبېگىگە قاراشلىق ئۈچ يىڭنى ئايرىپ، شاجۇ ئايىقىنى تەسسى قىلدى. شىخۇ چېرىكچىبېگى ياك شۈەن ئايماق بېگى بولدى.

شەرقىي جىن سۇلالىسىنىڭ خانى شياۋۋۇدى زامانىسىنىڭ تەييۈەن 9 - يىلى
(384 - يىلى)

ئالدىنقى چىن سۇلالىسىنىڭ خانى فۇجيەن لۇگۇئاڭنى تەمتەكلىك قورۇقچىبېگ قىلىپ تەيىنلىدى، لۇگۇاڭ قوشۇن بىلەن 12 - ئايدا كىنگىتكە يېتىپ باردى، كىنگىت بېگى نىليۇ ئۇلارغا تەسلىم بولىدىغانلىقىنى بىلدۈردى.

شەرقىي جىن سۇلالىسىنىڭ خانى ئەندى زامانىسىنىڭ يۈەنشىڭ 2 - يىلى
(403 - يىلى)

كىنگىت جۇجانلارغا تەۋە بولدى.

شىمالىي ۋېي سۇلالىسىنىڭ تەيپىڭ جېنجۈن 9 - يىلى (448 - يىلى)

9 - ئايدا شىمالىي ۋېي سۇلالىسى باش سانغۇنى ۋەن دۇگۇي كىنگىتتىكى ئارغىد شەھىرىنى ئېلىپ، كىنگىتتە ھەربىي قورغان تەسسى قىلدى، ۋەن دۇگۇي باسقاۋۇل بولدى. قەدىمكى لوپنۇر تەۋەسى كىنگىت ھەربىي قورغىنىنىڭ باشقۇرۇشىغا ئۆتتى.

شىمالىي ۋېي سۇلالىسىنىڭ خانى شىيەنۋېندى زامانىسىنىڭ خۇاڭشىڭ 4 - يىلى
(470 - يىلى)

جۇرجانلار ئۇدۇنغا ھۇجۇم قىلدى، لوپنۇز قاتارلىق جايلار جۇرجانلارغا بېقىندى.

شمالىي ۋېي سۇلالىسىنىڭ جېڭشى 4 - يىلى (507 - يىلى)

10 - ئايدا ئېفتالنتلار ۋېي سۇلالىسى ئوردىسىغا ئەلچى ئەۋەتىپ تارتۇق يوللىدى، بۇ چاغدا ئېفتالنتلار تەڭرىتاغنىڭ جەنۇبىنى تىزگىنلەپ بولغانىدى، لوپنۇر مۇ ئۇنىڭ ھۆكۈمرانلىق دائىرىسىدە ئىدى.

شمالىي جۇ سۇلالىسىنىڭ تىەنخې 2 - يىلى (567 - يىلى)

تۈركلەر بىلەن پارسلار بىرلىكتە ئېفتالنتلارنى يوقاتتى، لوپنۇر تۈركلەرنىڭ ھۆكۈمرانلىقىغا ئۆتتى.

سۈي سۇلالىسى دەۋرى

سۈي سۇلالىسىنىڭ كەيخۇاڭ 3 - يىلى (583 - يىلى)

تۈرك خانلىقى شەرقىي تۈرك خانلىقى ۋە غەربىي تۈرك خانلىقى دەپ ئىككىگە بۆلۈندى، قاراقۇم غەربىي تۈرك خانلىقىنىڭ باشقۇرۇشىدا بولدى.

سۈي سۇلالىسىنىڭ خانى ياڭدى زامانىسىنىڭ دايې 1 - يىلى
(605 - يىلى)

تۆلۈس قەبىلىلىرى ئىسيان كۆتۈرۈپ غەربىي تۈركلەرگە قارشى چىقتى، تۆلۈسلەرنىڭ چۈبە قەبىلىسى قەدىمكى لوپنۇر تەۋەسىنى ئىگىلىدى.

سۈي سۇلالىسىنىڭ خانى ياڭدى زامانىسىنىڭ دايې 5 - يىلى
(609 - يىلى)

6 - ئايدا ياڭدى خان جاڭيېدىكى ئالچى تېغىدا تەنتەنلىك مۇراسىم ئۆتكۈزۈپ، ئوردىغا سالامغا كەلگەن كىنگىت بېگى ئارجونا تۈركەش قاتارلىق غەربىي يۇرت بەگلىرىنى كۈتۈۋالدى.

تاڭ سۇلالىسى دەۋرى

تاڭ سۇلالىسىنىڭ خانى تەيزۇڭ زامانىسىنىڭ جېنگۈەن 9 - يىلى
(635 - يىلى)

كىنگىت بېگى چاڭئەنگە ئەلچى ئەۋەتىپ تارتۇق يوللاپ، تاڭ سۇلالىسىغا قۇللۇق بىلدۈردى،

قەدىمكى لوپنۇرمۇ شۇ قاتاردا تاڭ سۇلالىسىغا تەۋە بولدى.

تاڭ سۇلالىسىنىڭ خانى تەيزۇڭ زامانىسىنىڭ جېنگۇەن 12 - يىلى
(638 - يىلى)

12 - ئايدا قۇجۇ خانلىقى ئەسكەر ئەۋەتىپ، كىنگىت بەگلىكىگە قاراشلىق قاراقۇم قاتارلىق بەش شەھەرنى ئالدى.

تاڭ سۇلالىسىنىڭ خانى تەيزۇڭ زامانىسىنىڭ جېنگۇەن 14 - يىلى
(640 - يىلى)

تاڭ سۇلالىسى قوشۇنى قۇجۇنى ئىشغال قىلىپ، قۇجۇ خانلىقى ئىگىلىۋالغان كىنگىتنىڭ بەش شەھىرىنى كىنگىتكە قايتۇرۇپ بەردى.

تاڭ سۇلالىسىنىڭ خانى تەيزۇڭ زامانىسىنىڭ جېنگۇەن 17 - يىلى
(643 - يىلى)

غەربىي تۈرك خانى ئىل بىلگە شىرخاقان ئاستىرىتتىن كىنگىت بېگى بىلەن تىل بىرىكتۈرۈپ، تاڭ سۇلالىسىغا قارشى چىقتى.

تاڭ سۇلالىسىنىڭ خانى تەيزۇڭ زامانىسىنىڭ جېنگۇەن 18 - يىلى
(644 - يىلى)

9 - ئايدا تاڭ سۇلالىسى ئەنشى قورۇقچىبېگى گوشياۋگېنى كۈمۈش ئايماقنىڭ ھەربىي يۈرۈش باش بۇغى قىلىپ تەيىنلدى، ئۇ 3000 ئەسكەرنى باشلاپ كىنگىتكە جازا يۈرۈشى قىلىپ، كىنگىت بېگى ئارجونا تۈركەشنى تۇتتى، كىنگىت بەگلىكىنى لى پوجۇن باشقۇرىدىغان بولدى. تاڭ سۇلالىسى قوشۇنى چېكىنىپ 3 - كۈنى غەربىي تۈركلەرنىڭ ياردەمچى قوشۇنى يېتىپ كېلىپ، شۆپۈ ئاناچىنى كىنگىت بېگى قىلىپ تىكلدى.

تاڭ سۇلالىسىنىڭ خانى تەيزۇڭ زامانىسىنىڭ جېنگۇەن 22 - يىلى
(648 - يىلى)

تاڭ سۇلالىسى مەشھۇر تۈرك سانغۇنى ئاشنا شىرنى كۆنچى ھەربىي يۈرۈش باش بۇغى قىلىپ تەيىنلەپ، كۈسەنگە يۈرۈش قىلىشقا ئەۋەتتى، ئۇ كىنگىتتىن ئۆتۈپ كېتىۋېتىپ، ئاناچىنى مەغلۇپ قىلىپ، بوچالنى كىنگىت بېگى قىلىپ تىكلدى ھەمدە كىنگىتتە تۇتۇق مەھكىمىسى تەسىس قىلىپ، لوپنۇر قاتارلىق جايلارنى باشقۇردى. شۇ يىلى تاڭ سۇلالىسى ئەنشى قورۇقچىبېگ مەھكىمىسىنى كۈسەنگە يۆتكەپ، كۈسەن، ئۇدۇن، سۇياب، سۇلىدىن ئىبارەت تۆت قورغان تەسىس قىلدى.

تاڭ سۇلالىسىنىڭ خانى گاۋزۇڭ زامانىسىنىڭ يۇڭخۇي 2 - يىلى
(651 - يىلى)

غەربىي تۈركلەردىن ئاشنا قولى توپىلاڭ كۆتۈرگەچكە، تاڭ سۇلالىسى ئەنشىدىكى تۆت قورغاندىن ۋاز كەچتى.

تاڭ سۇلالىسىنىڭ خانى گاۋزۇڭ زامانىسىنىڭ شيەنفېڭ 1 - يىلى
(670 - يىلى)

تۈبۈت ئاقسۆڭەكلىرى كىنگىت تۈتۈق مەھكىمىسىنى ئېلىپ، لوپنۇرغا ئىگە بولدى.

تاڭ سۇلالىسى خانى ۋۇزۇڭ زامانىسىنىڭ خۇيچاڭ 1 - يىلى
(841 - يىلى)

ئۇيغۇر خانلىقىدا ئىچكى قالايمىقانچىلىق يۈز بەردى، خانلىقنىڭ ۋەزىرى ساۋچى جىيەنى پان تېكىننى ھىمايە قىلىپ كىنگىت ئەتراپىغا قېچىپ كەتتى.

تاڭ سۇلالىسىنىڭ خانى يىزۇڭ زامانىسىنىڭ شيەنتۇڭ 7 - يىلى
(866 - يىلى)

جاڭ خەنچاۋ ئۇيغۇر قوشۇنى بىلەن بىرلىشىپ تۈبۈتلەرنى تارىم ئويمانلىقىدىن قوغلاپ چىقاردى. بۆكۈچىن باشچىلىقىدىكى ئىدىقۇت ئۇيغۇر خانلىقىنىڭ زېمىنى شەرقتە قۇمۇلدىن غەربتە مۇزداۋانغىچە، شىمالدا ئىلى دەرياسىدىن جەنۇبتا تۈبۈت ئېلىگىچە بولدى. لوپنۇر قاتارلىق جايلار ئىدىقۇت ئۇيغۇر خانلىقىنىڭ تەۋەسىگە كىردى.

سۇڭ سۇلالىسى دەۋرى

جەنۇبىي سۇڭ سۇلالىسىنىڭ خانى گاۋزۇڭ زامانىسىنىڭ جىيەنيەن 4 - يىلى
(1130 - يىلى)

قىتان ئاقسۆڭىكى يوللىغ تاشىن ئىدىقۇت ئۇيغۇر خانلىقى ئارقىلىق داۋاملىق غەربكە يۈرۈش قىلدى، لوپنۇر قاتارلىق جايلار ئىدىقۇت ئۇيغۇر خانلىقى قاتارىدا غەربىي لياۋ سۇلالىسىغا ئەل بولدى.

جەنۇبىي سۇڭ سۇلالىسىنىڭ خانى نىڭزۇڭ زامانىسىنىڭ جىيادىڭ 2 - يىلى
(1209 - يىلى)

4-ئايدا ئۇيغۇر ئىدىقۇتى بارچۇق ئارت تېكىن غەربىي لياۋ سۇلالىسىنىڭ ئىدىقۇتتا تۇرۇشلۇق كەنجى باسقاق بېگىنى ئۆلتۈرۈۋەتتى. كېيىنكى يىلى چىڭگىزخان ئەلچىسى ئىدىقۇتقا كەلدى، ئىدىقۇت خانلىقى بۈيۈك موڭغۇل خانلىقىغا ئەل بولدى، لوپنۇرمۇ شۇ قاتاردا بۈيۈك موڭغۇل خانلىقىنىڭ تەۋەسىگە ئۆتتى، ئەمما يەنىلا ئىدىقۇت ئۇيغۇر خانلىقىنىڭ باشقۇرۇش دائىرسىدە بولدى.

جەنۇبىي سۇڭ سۇلالىسىنىڭ خانى لىزۇڭ زامانىسىنىڭ چۈنيۇ 11 - يىلى
(1251 - يىلى)

مۆڭكۈخان بۈيۈك موڭغۇل خانلىقىنىڭ تەختىگە ۋارىسلىق قىلىپ، بېشبالىق ۋاقىتلىق دېۋان ۋازارىتى تەسىس قىلدى، بۇ ۋازارەت لوپنۇرنى ئۆز ئىچىگە ئالغان ئىدىقۇت ئۇيغۇر خانلىقىنىڭ زېمىنىنى باشقۇردى.

يۈەن سۇلالىسى دەۋرى

يۈەن سۇلالىسىنىڭ خانى شىزۇ زامانىسىنىڭ جىيۈەن 22 - يىلى
(1285 - يىلى)

قۇجۇ ئايىمىنى قۇرۇلدى ۋە ئايغاقچى مەھكىمىسى تەسىس قىلىندى، ئۇ ئىدىقۇت ئۇيغۇر خانلىقىنىڭ ئەسلىدىكى باشقۇرۇش تەۋەلىكىنى باشقۇردى.

يۈەن سۇلالىسىنىڭ خانى رېنزۇڭ زامانىسىنىڭ يەنيۇ 5 - يىلى
(1318 - يىلى)

كېيىنكى چاغاتاي خانلىقىنىڭ خانلىق تەختىنى ئەسلىگە كەلتۈرۈپ، پايتەختنى ئالمىلىقتىن سەمەرقەندكە يۆتكەپ كەتتى، شۇ سەۋەبتىن خانلىق شەرقىي چاغاتاي خانلىقى ۋە غەربىي چاغاتاي خانلىقى دەپ ئىككىگە بۆلۈندى، كېيىن لوپنۇر شەرقىي چاغاتاي خانلىقىغا تەۋە بولدى.

مىڭ سۇلالىسى دەۋرى

مىڭ سۇلالىسىنىڭ خانى چىڭزۇ زامانىسىنىڭ يۇڭلى 3 - يىلى
(1405 - يىلى)

شىنجاڭ دېگەن جايدا ئاھالىلەر نۇقتىسى قۇرۇلدى، چارۋىچىلار ئولتۇراقلىشىپ دېھقانچىلىق

قىلدى.

مىڭ سۇلالىسىنىڭ خانى چېڭزۇ زامانىسىنىڭ يۇڭخې 7 - يىلى
(1409 - يىلى)

ئىدىقۇت (قۇجۇ) ئېلىنىڭ ئاقساقىلى لوپنۇرنى ئۆز ئىچىگە ئالغان جايلاردىكى ئەمەلدار ۋە پۇقرالاردىن بىر نەچچىنى باشلاپ، سوۋغا - سالاملار بىلەن، مىڭ سۇلالىسى ئوردىسىغا بېرىپ، ئۆزىنىڭ ئەل بولغانلىقىنى بىلدۈردى.

مىڭ سۇلالىسىنىڭ خانى ۋۇزۇڭ زامانىسىنىڭ جېڭدى 9 - يىلى
(1514 - يىلى)

شەرقىي چاغاتاي خانلىقى (بېشبالىق) نىڭ ئەۋلادلىرىدىن سەئىدىخان ئوتتۇرا ئاسىيادىكى كايۇلدىن قوشۇن باشلاپ كېلىپ، جەنۇبىي شىنجاڭ قاتارلىق جايلارنى ئىگىلەپ، يەكەن خانلىقىنى قۇردى. كېيىن لوپنۇر يەكەن خانلىقىنىڭ تەۋەسىدە بولدى.

مىڭ سۇلالىسىنىڭ خانى شېنزۇڭ زامانىسىنىڭ ۋەنلى 37 - يىلى
(1609 - يىلى)

يەكەن خانلىقىنىڭ تۇرپاندا تۇرۇشلۇق باش ھەربىي ۋالىيسى ئىبراھىم سۇلتان كۇچا ۋە باينى تالان - تاراج قىلدى، يەكەن خانى ئەخمەتخان قەشقەرنىڭ باش ھەربىي ۋالىيسى تۆمۈر سۇلتاننى ئۇنى جازالاشقا ئەۋەتتى. ئىبراھىم سۇلتان كۇچادىن چالمش (ھازىرقى يەنجى) قا چېكىندى، كېيىن تۇرپانغا قايتىپ كەتتى.

مىڭ سۇلالىسىنىڭ خانى شېنزۇڭ زامانىسىنىڭ ۋەنلى 42 - يىلى
(1614 - يىلى)

ئەخمەتخان قوشۇن ئەۋەتىپ، كورلا ئەتراپىدا ئىبراھىم سۇلتان بىلەن قاتتىق جەڭ قىلدى، يەكەن خانلىقىنىڭ قوشۇنى مەغلۇپ بولدى.

مىڭ سۇلالىسىنىڭ خانى سىزۇڭ زامانىسىنىڭ چۇڭجېن 8 - يىلى
(1635 - يىلى)

ئىبراھىم سۇلتان ئالەمدىن ئۆتتى. ئۇ ھايات ۋاقتىدا چوڭ ئوغلى ئابدۇللاخانغا چالاشنى سۈيۈرغاللىق قىلىپ بەرگەندى، ئابدۇللاخان ھىجرىيە 1048 - يىلى (مىلادى 1638 — 1639).

يىللار) يەكەن خانلىقىنى بىرلىككە كەلتۈردى.

چىڭ سۇلالىسى دەۋرى

چىڭ سۇلالىسىنىڭ خانى شېڭزۇ زامانىسىنىڭ كاڭشى 17 - يىلى
(1678 - يىلى)

جۇڭغار خانلىقى باش كۆتۈرۈپ چىقىپ، شەرقىي چاغاتاي خانلىقىنىڭ ئورنىنى باستى،
لوپنۇرنى ئىگىلىدى.

چىڭ سۇلالىسىنىڭ خانى شىزۇڭ زامانىسىنىڭ يۇڭجېڭ 1 - يىلى
(1723 - يىلى)

كىنگىت، خوشۇت قاتارلىق جايلار چىڭ سۇلالىسىغا ئەل بولدى.

چىڭ سۇلالىسىنىڭ خانى گاۋزۇڭ زامانىسىنىڭ چيەنلۇڭ 21 - يىلى
(1756 - يىلى)

چىڭ سۇلالىسى قوشۇنىدىن مەغلۇپ بولغان جۇڭغار قەبىلىلىرى لوپنۇر قاتارلىق جايلارنى
پاراكەندە قىلدى.

چىڭ سۇلالىسىنىڭ خانى گاۋزۇڭ زامانىسىنىڭ چيەنلۇڭ 22 - يىلى
(1757 - يىلى)

چىڭ سۇلالىسى قوشۇنى جۇڭغار خانلىقىنى تىنچىتتى، كىنگىت دېگەن نام قاراشەھەرگە
ئۆزگەرتىلدى، لوپنۇر قاراشەھەر تەۋەسىدە بولدى.

چىڭ سۇلالىسىنىڭ خانى گاۋزۇڭ زامانىسىنىڭ چيەنلۇڭ 24 - يىلى
(1759 - يىلى)

قاراشەھەر خان ئامبىلى تەسىس قىلىندى، لوپنۇر ئۇنىڭ باشقۇرۇشىدا بولدى.

چىڭ سۇلالىسىنىڭ خانى گاۋزۇڭ زامانىسىنىڭ چيەنلۇڭ 36 - يىلى
(1771 - يىلى)

ھازىرقى لوپنۇرغا قاراشلىق شىنغا (ھازىرقى قاراقۇم) ئەتراپىدىكى ئۇيغۇرلار ئات - كالا،

ئاشلىق ئىمان قىلىپ، ۋەتىنىگە قايتىپ كەلگەن تۇرغۇت قەبىلىسىگە ياردەم قىلدى. كېيىنكى يىلى تۇرغۇت قەبىلىسىنىڭ ئاتامىنى ئوباش تۆت خۇشۇندىكى خەلقىنى باشلاپ، قاراشەھەر، لوپنۇرلارغا كېلىپ چارۋىچىلىق قىلدى.

چىڭ سۇلالىسىنىڭ خانى رېنزۇڭ زامانىسىنىڭ جياچىڭ 2 - يىلى
(1797 - يىلى)

قاراقۇم تەۋەسىدە جىددىي خاراكتېرلىك يۇقۇملۇق كېسەل تارقىلىپ كەتكەچكە، قىسمەن ئۇيغۇر ئاھالىلىرى لوپنۇر ۋە بۈگۈرنىڭ جەنۇبىغا كۆچۈپ بېرىپ، كېسەلدىن پانالاندى.

چىڭ سۇلالىسىنىڭ خانى موزۇڭ زامانىسىنىڭ تۇنجى 3 - يىلى
(1864 - يىلى)

6 - ئايدا كۇچا دېھقان قوزغىلاڭچىلىرى قاراشەھەرگە كىردى.

چىڭ سۇلالىسىنىڭ خانى مۇزۇڭ زامانىسىنىڭ تۇنجى 9 - يىلى
(1870 - يىلى)

3 - ئايدا ياقۇببەگنىڭ تاجاۋۇزچى قوشۇنى لوپنۇرنى بېسىۋالدى.

چىڭ سۇلالىسىنىڭ خانى دېزۇڭ زامانىسىنىڭ گۇاڭشۇ 3 - يىلى
(1877 - يىلى)

8 - ئايدا چىڭ سۇلالىسى جاڭجۇنى ليۇجىنتاڭ شياڭجۇن ئارمىيىسىنى باشلاپ قايدۇ دەرياسىدىن ئۆتتى. 9 - ئاينىڭ 1 - كۈنى قاراشەھەرنى ئىگىلەپ، ياقۇببەگ كۈچلىرىنى قوغلاپ چىقىرىپ، لوپنۇرنى قايتۇرۇۋالدى.

چىڭ سۇلالىسىنىڭ خانى دېزۇڭ زامانىسىنىڭ گۇاڭشۇ 8 - يىلى
(1882 - يىلى)

قاراشەھەر بىۋاسىتە قاراشلىق نازارىتى تەسىس قىلىندى، لوپنۇر ئۇنىڭ باشقۇرۇشىدا بولدى.

چىڭ سۇلالىسىنىڭ خانى دېزۇڭ زامانىسىنىڭ گۇاڭشۇ 11 - يىلى
(1885 - يىلى)

موڭغۇللاردىن دورال دېگەن كىشى قەبىلىلىرىنى باشلاپ، لوپنۇردىكى تىكەنلىكنىڭ شەرقىدە بوز يەر ئۆزلەشتۈردى، شۇ مۇناسىۋەت بىلەن بۇ جاي دورال دەپ ئاتالدى.

چىڭ سۇلالىسىنىڭ خانى دېزۇڭ زامانىسىنىڭ گۇاڭشۇ 16 - يىلى
(1890 - يىلى)

لوپنۇردىكى ئىگىلىقلەردە نەپقە - دالالەت ئىدارىسى تەسىس قىلىنىپ، 1200 ئائىلىلىك ئۇيغۇر دېھقان ۋە تىبەنچىن، شەنشىدىن كەلگەن 200 ئائىلىلىك تىجارەتچى دالالەت بويىچە بۇ يەردە بوز يەر ئاچتى.

چىڭ سۇلالىسىنىڭ خانى دېزۇڭ زامانىسىنىڭ گۇاڭشۇ 18 - يىلى
(1892 - يىلى)

پىچان قەلئەسى پۈتتى.

چىڭ سۇلالىسىنىڭ خانى دېزۇڭ زامانىسىنىڭ گۇاڭشۇ 22 - يىلى
(1896 - يىلى)

8 - ئاينىڭ 18 - كۈنى لوپنۇردىكى ئىگىلىقلەردىن دورالغىچە بولغان جايلارغا چىڭخەينىڭ خۇاڭخې، خۇاڭشۇ ۋادىلىرىدىكى خۇيزۇ قوزغىلاڭچىلىرىنىڭ قالدۇق قىسىملىرىدىن 800 دىن ئارتۇق كىشى ئورۇنلاشتۇرۇلدى، ئۇلارغا نوپۇسقا قاراپ تېرىلغۇ يەر تەقسىم قىلىنىپ، بوز يەر ئۆزلەشتۈرۈشكە تەشكىللەندى ھەمدە شۇ يىلى 1278 ئېغىز تۇرالغۇ ئۆي سېلىندى. يىڭىچە دەرياسىدىن دۇڭقوتانغىچە ئىككى چاقىرىم ئۇزۇنلۇقتا، جاڭگىلىئەسكىگىچە 3.7 چاقىرىم ئۇزۇنلۇقتا ئۆستەڭ چېپىلدى.

شۇ يىلى ئىگىلىقلەردە نەپقە - دالالەت ئىدارىسى ئەمەلدىن قالدۇرۇلۇپ، پىچان بارىگاھ بېگى قويۇلدى، خۇاڭ گۇيىفاڭ بارىگاھ بېگى بولدى.

چىڭ سۇلالىسىنىڭ خانى دېزۇڭ زامانىسىنىڭ گۇاڭشۇ 25 - يىلى
(1899 - يىلى)

قاراشەھەر بىۋاسىتە قاراشلىق نازارىتى مەھكىمىگە، قاراشەھەر دېگەن نام خەنزۇچىدە يەنجىگە ئۆزگەرتىلدى.

شۇ يىلى لوپنۇردا شىنپىڭ ناھىيىسى تەسىس قىلىنىپ، قاراقۇم (ھازىرقى شىنچېڭ يېزىسى قاراقۇم كەنتىنىڭ شىمالىدا) ناھىيە مەركىزى قىلىندى. تۇنجى ئامبال چېن يەنسەن شۇ يىلى 7 - ئاينىڭ 20 - كۈنى ۋەزىپىگە ئولتۇردى.

شۇ يىلى ناھىيە مەركىزى ماۋلىنىيۈەنگە يۆتكەلدى. چاقىلىق ساخاۋەت ئىدارىسى ئەمەلدىن قالدۇرۇلۇپ، چاقىلىق ياردەمچى ئامبىلى قويۇلدى، ئۇ شىنپىڭ ناھىيە ئامبىلىغا قارىدى. شۇ يىلى 9 - ئاينىڭ 15 - كۈنى ياردەمچى ئامبال جالڭ شۇئى ۋەزىپىگە ئولتۇردى.

چىڭ سۇلالىسىنىڭ خانى دېزۇڭ زامانىسىنىڭ گۇاڭشۇ 26 - يىلى
(1900 - يىلى)

شۋېتسىيەلىك ئېكسپېدىتسىيەچى سەۋن ھېدىن چاقىلىق ياردەمچى ئامبىلىغا قاراشلىق رايوندىكى لوپنۇر كۆلىگە كەلدى، ئۇنىڭ يول باشلىغۇچىسى ئۆدەك كروران شەھىرىنىڭ خارابىلىكىنى تاپتى.

شۇ يىلى ئەنگلىيە ئېكسپېدىتسىيەچىسى ستەين چاقىلىق ياردەمچى ئامبىلىغا قاراشلىق رايونغا كېلىپ نۇرغۇن قىممەتلىك مەدەنىيەت يادىكارلىقلىرىنى ئوغرىلاپ كەتتى.

چىڭ سۇلالىسىنىڭ خانى دېزۇڭ زامانىسىنىڭ گۇاڭشۇ 27 - يىلى
(1901 - يىلى)

ئامبال ليۇگۇچى ۋەزىپىگە ئولتۇردى. ناھىيە مەھكىمىسى ئالدىغا شىنخا سارىيى سېلىنىپ، ئۆتكەن - كەچكەن سودا كارۋانلىرىنىڭ يېتىپ - قوبۇشى ۋە ئوزۇقلىنىشىغا قولايلىق يارىتىلدى.

چىڭ سۇلالىسىنىڭ خانى دېزۇڭ زامانىسىنىڭ گۇاڭشۇ 28 - يىلى
(1902 - يىلى)

يىڭچىكە دەرياسىدىن دۆڭقوتانغا بارىدىغان ئۆستەڭنى يار ئېلىپ كەتتى، ئىگىلىقلەردە بوزيەر ئۆزلەشتۈرۈۋاتقان خەلق ئاپەتكە ئۇچراپ، سەرسان بولۇپ كەتتى.

چىڭ سۇلالىسىنىڭ خانى دېزۇڭ زامانىسىنىڭ گۇاڭشۇ 29 - يىلى
(1903 - يىلى)

شىنپىڭ ناھىيىسىگە قاراشلىق چاقىلىق ياردەمچى ئامبىلى شىنپىڭ ناھىيىسىدىن ئايرىپ چىقىلىپ، ناھىيە دەرىجىسىگە كۆتۈرۈلدى. بۇ ناھىيىنىڭ نامى چاقىلىق دەپ ئاتالدى. شۇ يىلى سابىق پىچان بارىگاھ بېگى خۇاڭ گۇيىفاڭ قۇرغان ماۋلىنىيۈەنگە يەنە تۆت يۈرۈش ئۆي سېلىندى. بۇ جاي مەنزىرىسى گۈزەل بولغاچقا، ئەمەلدارلارنىڭ سەيلە - ساياھەت قىلىدىغان سورۇنىغا ئايلاندى.

چىڭ سۇلالىسىنىڭ خانى دېزۇڭ زامانىسىنىڭ گۇاڭشۇ 33 - يىلى
(1907 - يىلى)

10 - ئايدا شىنپىڭ ناھىيىسىنىڭ ئامبىلى جۇفاڭجۇ تۈزگەن «شىنپىڭ ناھىيىسىدىكى يۇرتلار

تەزكىرىسى» تاماملاندى.

چىڭ سۇلالىسىنىڭ خانى دېزۇڭ زامانىسىنىڭ گۇاڭشۇ 34 - يىلى
(1908 - يىلى)

ناھىيە بازىرىنىڭ غەربىي جەنۇب تەرىپىدە ناھىيە بويىچە تۇنجى قېتىم ئېچىلغان ھۆكۈمەت باشقۇرۇشىدىكى باشلانغۇچ شۇتائىدا ئوقۇش باشلاندى. ھۆكۈمەت باشقۇرۇشىدىكى يېرىم كۈنلۈك ئوقۇش تۈزۈمىدىكى تۇنجى شۇتائى تىكەنلىك كەنتىدە ئېچىلدى.

چىڭ سۇلالىسىنىڭ شۈەنتۇڭ 1 - يىلى (1909 - يىلى)

ناھىيە ئامبىلى خۇگۈيلىن ناھىيە بازىرىنىڭ غەرب تەرىپىدە ھۆكۈمەت باشقۇرغان 1 - خەنزۇ تىلى باشلانغۇچ شۇتائى، قاراقۇم كەنتىدە ھۆكۈمەت باشقۇرغان 2 - خەنزۇ تىلى باشلانغۇچ شۇتائى، تىكەنلىك كەنتىدە ھۆكۈمەت باشقۇرغان 3 - خەنزۇ تىلى باشلانغۇچ شۇتائى تەسىس قىلدى.

چىڭ سۇلالىسىنىڭ شۈەنتۇڭ 2 - يىلى (1910 - يىلى)

ئۆلكىنىڭ سابىق باش مۇپەتتىشى لىدىن كۈينىڭ تەستىقلىشى بىلەن، يېڭىسۇ، شوردۆڭ، بەش دۆڭ قاتارلىق جايلار شىنىڭ، چاقىلىق ناھىيىلىرىنىڭ چېگرىسى قىلىپ بېكىتىلدى. قاراشەھەر ۋالىيسى جالڭ شىنىڭ ھاۋالىسى بىلەن ئەۋەتىلگەن جالڭ ۋېنشىڭ ئىككى ناھىيە ئەمەلدارلىرى بىلەن بىللە ئەمەلىي تەكشۈرۈش ئېلىپ بېرىپ پاسىلنى بېكىتتى. شۇ يىلى ياپونىيىلىك جىرۇيچاۋ شىنىڭ ناھىيىسىگە كېلىپ تەكشۈرۈش ئېلىپ باردى. شۇ يىلى 3 - ئايدا ناھىيە ئامبىلى خۇگۈيلىن ئەپيۇنغا خۇمار بولۇپ قېلىپ تاشلىيالمىغاچقا، ۋەزىپىسىدىن ئېلىپ تاشلىنىپ، قايتا ئىشلىتىلمىدى. شۇ يىلى ئامبال بىي جىيەنپەن سۇجىك كەنتىدە ھۆكۈمەت باشقۇرغان 4 - خەنزۇ تىلى باشلانغۇچ شۇتائى تەسىس قىلدى.

جۇڭخۇا مىنگو دەۋرى

مىنگونىڭ 1 - يىلى (1912 - يىلى)

12 - ئايدا مىنگو ھۆكۈمىتى تەيىنلىگەن ئامبال لىيۇگۇاڭچېن ۋەزىپە ئۆتەشكە كەلدى. شۇ يىلى شىنىڭ ناھىيىسىدە نوپۇس ۋە تېرىلغۇ يەرلەر تىزىملىنىپ، ناھىيە بويىچە 8496 مو تېرىلغۇ يەر، 4711 نوپۇس بارلىقى ئېنىقلاندى، رەسمىي يەر بېجى 410 دادەن ئاشلىق، ئىئانە 357 دادەن ئاشلىق قىلىپ بېكىتىلدى.

مىنگونىڭ 2 - يىلى (1913 - يىلى)

كۆنچى دەرياسى بويىغا يېڭى ناھىيە يامۇلى، چېڭخۇاڭمياۋ ئىبادەتخانىسى قاتارلىق ئىمارەتلەر سېلىندى.
شۇ يىلى ناھىيە مەھكىمىسى ماۋلىنىيۈەننىڭ جەنۇبىدىن كۆنچى دەرياسىنىڭ بويىغا سېلىنغان يېڭى مەھكىمىگە كۆچۈرۈلدى.

مىنگونىڭ 3 - يىلى (1914 - يىلى)

شىنپىڭ ناھىيىسىنىڭ نامى يۈننەن ئۆلكىسىنىڭ شىنپىڭ ناھىيىسى بىلەن ئىسمىداش بولۇپ قالغاچقا، خەنزۇچە نامى يۈلى (لوپنۇر) دەپ ئۆزگەرتىلدى.
شۇ يىلى ناھىيە ئامبىلى جاك شىشۇ خەلق ئىشچىسى ئەۋەتىپ، شىنپىڭ ئۆستىڭىنىڭ گۈمۈرۈلۈپ چۈشكەن 80 چاقىرىم ئۇزۇنلۇقتىكى دامبىسىنى تۈزەشتۈردى، بۇ قۇرۇلۇشنىڭ خىراجىتىنىڭ يېرىمىنى شىنجاڭ ئۆلكىلىك ھۆكۈمەت، يېرىمىنى يەرلىك ئامما ئۆستىگە ئالدى.
شىنپىڭ ئۆستىڭى چىڭ سۇلالىسىنىڭ گۇاڭشۈ 18 - يىلى (1892 - يىلى) قاراشەھەر ۋالىيىسى لىۈجىيادېنىڭ مەسئۇللۇقىدا تەكشۈرۈپ ئۆلچەنگەن ۋە چېپىلغان.

مىنگونىڭ 5 - يىلى (1916 - يىلى)

ئامبال لياۋجېنخۇڭ شىنجاڭ ئۆلكىسىنىڭ تۇتۇق بېگى ياكى زېڭشىننىڭ پەرمانىغا ئاساسەن، ئاممىنى سەپەرۋەرلىككە كەلتۈرۈپ، شىنپىڭ ئۆستىڭىنىڭ ئىككى قىرغىقىغا كۆچەت تىكىپ، ئۆستەڭ دامبىسىنى مۇستەھكەملىدى.

مىنگونىڭ 10 - يىلى (1921 - يىلى)

تارىم دەرياسىنىڭ ئېقىنى شەرققە قاراپ ئېقىپ لوپنۇر كۆلىگە قويۇلىدىغان بولدى.

مىنگونىڭ 19 - يىلى (1930 - يىلى)

مەملىكىتىمىز ئارخېئولوگى خۇاڭ ۋېنى لىۋنۇر ناھىيىسىدىكى كۆنچى دەرياسى بويىدىكى پەلەمپەي يەرلەرنى تەكشۈردى.

مىنگونىڭ 25 - يىلى (1936 - يىلى)

5 - ئايدا لوپنۇر ناھىيىسىدىكى تىكەنلىك دېگەن جايدا ئۇيغۇر مەدەنىي ئاقارتىش ئۇيۇشمىسى

قۇرۇلدى، بەكرى قارى تۇنجى ئۇيۇشما باشلىقى بولدى.

مىنگونىڭ 30 - يىلى (1941 - يىلى)

11 - ئاينىڭ 8 - كۈنى ناھىيە بازىرىدا ناھىيىلىك ئۇيغۇر مەدەنىي ئاقتارتىش ئۇيۇشمىسى قۇرۇلدى، ھەسەنوۋ مۇدىر، غوپۇر ياقۇپ مۇئاۋىن مۇدىر بولدى.

مىنگونىڭ 32 - يىلى (1943 - يىلى)

5 - ئاينىڭ 5 - كۈنى لوپنۇر ناھىيىلىك ئۇيغۇر ئۇيۇشمىسى ئۆزگەرتىپ سايلاندى، مۇھەممەت ئەلىيوۋ ئۇيۇشما رەئىسلىكىگە، غوپۇر ياقۇپ مۇئاۋىن ئۇيۇشما رەئىسلىكىگە سايلاندى.

مىنگونىڭ 34 - يىلى (1945 - يىلى)

لوپنۇر ناھىيىلىك ۋاقىتلىق كېڭەش قۇرۇلدى، ئەيسا بەگ كېڭەش باشلىقى بولدى. ئالدىنقى يېرىم يىلدا ناھىيە بويىچە باۋ - جيا تۈزۈمى يۈرگۈزۈلدى.

مىنگونىڭ 35 - يىلى (1946 - يىلى)

5 - ئاينىڭ 10 - كۈنى شىنجاڭ ئۆلكىلىك ھۆكۈمەت بىلەن ئۈچ ۋىلايەت ۋاقىتلىق ھۆكۈمىتى بىتىم ئىمزالىدى، ناھىيىلەر كېڭەشنى باشقىدىن تەشكىللىدى ياكى سايلىدى. 5 - ئايدا لوپنۇر ناھىيىلىك 1 - نۆۋەتلىك كېڭەشنىڭ 1 - يىغىنى ئېچىلىپ، 11 نەپەر كېڭەش ئەزاسى، ئۈچ نەپەر كاندىدات كېڭەش ئەزاسى سايلاپ چىقىلدى. يىدېفۇ (ئۇيغۇرچە ئىسمى غۇلامىدىن ئەيسا) مۇئاۋىن كېڭەش باشلىقىغا سايلاندى.

مىنگونىڭ 38 - يىلى (1949 - يىلى)

3 - ئاينىڭ 3 - كۈنى لوپنۇر ناھىيىسىدە 4.3 بالدىن تۆت بالغىچە يەر تەۋرىدى. 5 - ئاينىڭ 9 - كۈنى يەنە 3.5 بال يەر تەۋرىدى. 9 - ئاينىڭ 25 - ، 26 - كۈنلىرى گومىنداڭ شىنجاڭ ئۆلكىلىك گارنىزونى باش سىلىڭبۇسىنىڭ باش سىلىڭيۈەنى تاۋسىيۇ، شىنجاڭ ئۆلكىسىنىڭ رەئىسى بۇرھان شەئىدى ئايرىم - ئايرىم تېلېگرامما يوللاپ، ھەقىقەتكە قايتقانلىقىنى جاكارلىدى، شىنجاڭ تىنچلىق بىلەن ئازاد بولدى.

9 - ئاينىڭ 29 - كۈنى گومىنداڭنىڭ لوپنۇردا تۇرۇشلۇق ئارمىيىسىدىن ليۇپەيجانگ بەش ئەسكەرنى باشلاپ ناھىيىلىك ھۆكۈمەتكە بېرىپ خىراجەتنى قاقتى - سوقتى قىلدى ھەمدە ناھىيە بازىرىنى بۇلاڭ - تالاڭ قىلىمەن دەپ داۋراڭ سالىدى. مۇئاۋىن ھاكىم غوپۇر ياقۇپ ھەر تەرەپلىمە مۇرەسسە قىلىش ئارقىلىق ئۈچ كۈندىن كېيىن 2 - يىڭغا 300 قوي، 50 ئات، 150 كالا، 50 يامبۇ (ھەر بىرى 50 سەر)، 50 تاختا قارا چاي يىغىپ تاپشۇرۇشقا ماقۇل بولدى. شۇنىڭ بىلەن ناھىيە بازىرى بىر مەيدان بۇلاڭ - تالاڭدىن ساقلاپ قېلىندى.

جۇڭخۇا خەلق جۇمھۇرىيىتى دەۋرى

1949 - يىلى

- 11 - ئاينىڭ 5 - كۈنى جۇڭگو خەلق ئازادلىق ئارمىيىسى غەربىي شىمال دالا ئارمىيىسى
- 2 - جۇن 6 - شىسى ۋاڭ ماۋجىي قاتارلىق بەش كىشىنى لوپنۇر ناھىيىسىگە گومىنداڭنىڭ ھەققەتكە قايتقان قىسمىنى ئۆزگەرتىپ تەشكىل قىلىشقا ئەۋەتتى.
- 12 - ئاينىڭ 5 - كۈنى لوپنۇر ناھىيىسىنىڭ سابىق ھاكىمى ئىمىن داموللا تىكەنلىكتىكى ئۆيىگە قېچىپ بېرىۋېلىپ، 8 - كۈنى سىرتقا قېچىپ كەتتى.
- 12 - ئاينىڭ 27 - كۈنى قاراشەھەر مۇپەتتىش ۋالىي مەھكىمىسى غوپۇر ياقۇپنى لوپنۇر ناھىيىسىنىڭ مۇۋەققەت ھاكىملىقىغا تەيىنلىدى.
- شۇ ئايدا ۋاڭ ماۋجىي باشچىلىقىدىكى بەش نەپەر كومپارتىيە ئەزاسىدىن تەشكىللەنگەن پارتىيە ياچېيكىسى قۇرۇلدى، يۇقىرى ۋاڭ ماۋجىيىنى ياچېيكا شۇجىسى قىلىپ بېكىتتى. بۇ، جۇڭگو كوممۇنىستىك پارتىيىسىنىڭ لوپنۇردىكى تۇنجى تەشكىلاتى ئىدى.

1950 - يىلى

- 2 - ئاينىڭ 6 - كۈنى جۇڭگو خەلق ئازادلىق ئارمىيىسى 2 - جۇن 6 - شىسىنىڭ سەككىز كىشىدىن تەشكىللەنگەن ئاشلىق ئارىيەت ئېلىش گۇرۇپپىسى لوپنۇرغا كەلدى، لى جىيىمىن گۇرۇپپا باشلىقى، ياك باۋلۇن مۇئاۋىن گۇرۇپپا باشلىقى بولدى.
- 2 - ئاينىڭ 30 - كۈنى لوپنۇر ناھىيىلىك خەلق ھۆكۈمىتى باۋ - جيا تۈزۈمىنىڭ بىكار قىلىنغانلىقىنى ئېلان قىلدى.
- 4 - ئاينىڭ 7 - كۈنى شىنجاڭ ئۆلكىلىك خەلق ھۆكۈمىتى قاراشەھەر ۋالىي مەھكىمىسى
- 2 - جۇن 6 - شى 17 - تۈەن مەلۇم يىڭنىڭ سىياسىي رەھبىرى جىڭ يىجىڭنى لوپنۇر ناھىيىلىك خەلق ھۆكۈمىتىنىڭ ھاكىملىقىغا تەيىنلىدى، غوپۇر ياقۇپنى مۇئاۋىن ھاكىم قىلىپ ئۆزگەرتتى.
- 4 - ئاينىڭ 14 - كۈنى ناھىيە بويىچە باۋ - جيا تۈزۈمى بىكار قىلىنغاندىن كېيىن، ئارقا-ئارقىدىن ئىككى رايونلۇق، يەتتە يېزىلىق، 21 كەنتلىك خەلق ھاكىمىيىتى قۇرۇلدى.
- 4 - ئاينىڭ 17 - كۈنى ناھىيە بويىچە ھەر قايسى رايون، يېزا، كەنتلەردە دېھقانلار (چارۋىچىلار) جەمئىيىتى قۇرۇلدى.
- 4 - ئاينىڭ 27 - كۈنى لوپنۇر ناھىيىلىك 1 - نۆۋەتلىك ھەر مىللەت - ھەر ساھە خەلق ۋەكىللىرى يىغىنى ئېچىلدى، يىغىنغا 84 ۋەكىل قاتناشتى، يىغىن بەش كۈن داۋاملاشتى.
- 5 - ئاينىڭ 1 - كۈنى ج ك پ لوپنۇر ناھىيىلىك خىزمەت كومىتېتى قۇرۇلدى، ياك خۇەنشېڭ شۇجىلىقنى قوشۇمچە ئۈستىگە ئالدى، جىڭ يىجىڭ مۇئاۋىن شۇجىلىققا تەيىنلەندى.
- 7 - ئاينىڭ 15 - كۈنى لى جىيىمىن، ياك باۋلۇن ۋە جىن جىچاڭلار 1 - رايوننىڭ 1 -

2. 3 - يېزىلىرىدىن سىدىق خۇدا بەردى، شاۋۇدۇن باھاۋۇدۇن، نىياز تېپىلدى، توختىخان ئاپپاقتىن ئىبارەت تۆت كىشىنى پارتىيىگە قوبۇل قىلدى.
- 7 - ئاينىڭ 27 - كۈنى ج ك پ قاراشەھەر يەرلىك كومىتېتى ۋە قاراشەھەر ۋالىي مەھكىمىسى جالڭ فۇيۇنى لوپنۇر ناھىيىسىنىڭ مۇئاۋىن ھاكىملىقىغا تەيىنلىدى.
- 7 - ئاينىڭ 29 - كۈنى لوپنۇر ناھىيىسىدە «ئامېرىكا جاھانگىرلىكىنىڭ ياپونىيىنى قوراللاندىرۇشىغا قارشى تۇرۇپ دۇنيا تىنچلىق ئەھدىنامىسى تۈزۈشنى ھىمايە قىلىش» بويىچە ئىمزا قويۇش ھەرىكىتى قانات يايدۇرۇلدى.
- 8 - ئاينىڭ 10 - كۈنى ناھىيىلىك پارتكوم ۋە ناھىيىلىك خەلق ھۆكۈمىتىدە بىردىن ج ك پ نىڭ پارتىيە ياچېيكىسى قۇرۇلدى، بۇ لوپنۇر ناھىيىسىدە تۇنجى قېتىم قۇرۇلغان يەرلىك ئاساسىي قاتلام پارتىيە ياچېيكىسى ھېسابلىنىدۇ.
- 8 - ئاينىڭ 12 - كۈنى لوپنۇر ناھىيىسىدە تۇنجى نۆۋەتلىك پارتىيە ئەزالىرى يىغىنى ئېچىلدى، يىغىندا ج ك پ قاراشەھەر يەرلىك كومىتېتىنىڭ «ج ك پ لوپنۇر ناھىيىلىك خىزمەت كومىتېتىنى ئەمەلدىن قالدۇرغانلىق»، «ج ك پ لوپنۇر ناھىيىلىك كومىتېتىنى قۇرغانلىق» توغرىسىدىكى ئىككى قارارى ۋە جىڭيىنچىنى ناھىيىلىك پارتكومنىڭ شۇجىلىقىغا تەيىنلىگەنلىكى توغرىسىدىكى ئۇقتۇرۇشى ئېلان قىلىندى.
- 9 - ئاينىڭ 13 - كۈنى لوپنۇر ناھىيىلىك ئاياللار بىرلەشمىسىگە تەييارلىق كۆرۈش كومىتېتى قۇرۇلدى، بۇ كومىتېت ئالتە نەپەر كادىردىن تەركىب تاپتى. ئىككى رايوندا ئاياللار بىرلەشمىسىنىڭ ئىش بېجىرىش ئورنى قۇرۇلدى.
- 9 - ئاينىڭ 19 - كۈنى لوپنۇر ناھىيىسىدە تۇنجى نۆۋەتلىك دېھقان (چارۋىچى) لار ۋەكىللىرى يىغىنى ئېچىلىپ، ناھىيىلىك دېھقان (چارۋىچى) لار جەمئىيىتى سايلاپ چىقىلدى.
- 10 - ئاينىڭ 20 - كۈنى ناھىيە بازىرىدا ناھىيىلىك 2 - نۆۋەتلىك ھەر مىللەت - ھەر ساھە خەلق ۋەكىللىرى يىغىنى ئېچىلدى، يىغىندا ھاكىم غوپۇر ياقۇپ ھۆكۈمەت خىزمىتىدىن دوكلات، مۇئاۋىن ھاكىم جالڭ فۇيۇ مىللەتلەر ئىتتىپاقلىقى خىزمىتىدىن دوكلات بەردى.
- 10 - ئاينىڭ 25 - كۈنى ناھىيىدىكى ھەر مىللەت - ھەر ساھە خەلقى ئامېرىكا جاھانگىرلىكىنىڭ چاۋشيەنگە تاجاۋۇز قىلغانلىقى جىنايىتى ئۈستىدىن شىكايەت قىلىش، ئامېرىكا جاھانگىرلىكىگە قارشى تۇرۇش - چاۋشيەنگە ياردەم بېرىش بويىچە تۈرلۈك پائالىيەتلەرنى قانات يايدۇردى.
- 11 - ئاينىڭ 25 - كۈنى لوپنۇر ناھىيىسىدە جۇڭگو خەلقىنىڭ دۇنيا تىنچلىقىنى قوغداش، ئامېرىكا جاھانگىرلىكىنىڭ تاجاۋۇزچىلىقىغا قارشى تۇرۇش باش جەمئىيىتىنىڭ لوپنۇر ناھىيىلىك شۆبىسى قۇرۇلدى.

1951 - يىلى

- 1 - ئاينىڭ 21 - كۈنى ناھىيە بويىچە ئامېرىكا جاھانگىرلىكىگە قارشى تۇرۇش - چاۋشيەنگە ياردەم بېرىش بويىچە ئىئانە قىلىش پائالىيىتى قانات يايدۇرۇلدى، ئامما ئىئانە قىلغان پۇل ۋە ماددىي بۇيۇم خەلق پۇلىغا سۇندۇرغاندا 387 مىليون يۈەن (كونا خەلق پۇلى) گە يەتتى.
- 2 - ئاينىڭ 28 - كۈنى ناھىيە بويىچە ھەربىي سەپكە قاتنىشىش پائالىيىتى قانات يايدۇرۇلدى، 23 ئۇيغۇر ياش جۇڭگو خەلق ئازادلىق ئارمىيىسىگە قاتناشتى.

3 - ئاينىڭ 5 - كۈنى ناھىيىلىك 3 - نۆۋەتلىك ھەر مىللەت - ھەر ساھە خەلق ۋەكىللىرى يىغىنى ئېچىلدى، يىغىندا 1950 - يىللىق كۈزلۈك ئاشلىق سېتىۋېلىش ۋە ئەسكەر ئېلىش، ھەربىي سەپتىن قايتقانلارنى ئىشقا ئورۇنلاشتۇرۇش خىزمىتى غۇلاسىلەندى ۋە ۋەتەنپەرۋەرلىك ئىشلەپچىقىرىش ھەرىكىتىنى قانات يايدۇرۇش ئوتتۇرىغا قويۇلدى.

4 - ئاينىڭ 6 - كۈنى ج ك پ لوپنۇر ناھىيىلىك كومىتېتىنىڭ كېڭەيتىلگەن يىغىنى ئېچىلىپ، ئەكسىلىنىقلاپچىلارنى باستۇرۇش ھەرىكىتىنى قانات يايدۇرۇش خىزمىتىنى ئورۇنلاشتۇرۇلدى.

5 - ئاينىڭ 1 - كۈنى ئامېرىكا جاھانگىرلىكىگە قارشى تۇرۇش - چاۋشيەنگە ياردەم بېرىش باش جەمئىيىتى لوپنۇر ناھىيىلىك شۆبىسىنىڭ تەشكىللىشى بىلەن 3400 دىن ئارتۇق ئامما ئامېرىكا جاھانگىرلىكىگە قارشى تۇرۇش بويىچە كۈچ كۆرسىتىش نامايىشى ئۆتكۈزدى.

5 - ئاينىڭ 22 - كۈنى ناھىيىلىك 1 - قېتىملىق ئوچۇق سوت يىغىنى ئېچىلىپ، ئىككى جىنايەتچىگە ئۆلۈم جازاسى ھۆكۈم قىلىندى. 1400 دىن ئارتۇق ھەر مىللەت ئامما يىغىنغا قاتناشتى.

8 - ئاينىڭ 7 - كۈنى ناھىيىلىك پارتكوم دىنىي زاتلار سۆھبەت يىغىنى ئۆتكۈزدى، يىغىنغا 43 نەپەر دىنىي زات قاتناشتى. مۇئاۋىن ھاكىم جاڭ فۇيۇ يىغىن قاتناشقۇچىلىرىغا پارتىيىنىڭ «ئىجارە ھەققىنى كېمەيتىش، زومىگەرلەرگە قارشى تۇرۇش»، «كۈزلۈك ئاشلىقتىن غەللە پاراق ئېلىش»، «سېلىقنى مۇۋاپىق ئۈستىگە ئېلىش»، «ئەكسىلىنىقلاپچىلارنى باستۇرۇش» قاتارلىق سىياسەتلەر توغرىسىدا ئىزاھات بەردى.

8 - ئاينىڭ 11 - كۈنى ج ك پ قاراش ھەر ۋىلايەتلىك كومىتېتى ئەۋەتكەن يۈجەنئاۋ ئۆمەك باشلىقى، ۋاڭ شىلىك مۇئاۋىن ئۆمەك باشلىقى بولغان 40 كىشىلىك ئىجارە ھەققىنى كېمەيتىش، زومىگەرلەرگە قارشى تۇرۇش ئۆمىكى لوپنۇرغا كىرىپ ئورۇنلاشتى.

8 - ئاينىڭ 13 - كۈنى ناھىيە بازىرىدا ناھىيىلىك 4 - نۆۋەتلىك ھەر مىللەت - ھەر ساھە خەلق ۋەكىللىرى يىغىنى ئېچىلدى. يىغىندا ئىجارە ھەققىنى كېمەيتىش، زومىگەرلەرگە قارشى تۇرۇش نىزامىنى ئۆگىنىش، ئاممىنى ئايروپىلان، زەمبىرەك ئىئانە قىلىش پائالىيىتىنى داۋاملىق قانات يايدۇرۇپ، ئامېرىكا جاھانگىرلىكىگە قارشى تۇرۇش - چاۋشيەنگە ياردەم بېرىشكە سەپەرۋەر قىلىش، ۋەتەنپەرۋەرلىك ئەھدىنامىسى تۈزۈش مەسىلىلىرى مەركەزلىك مۇزاكىرە قىلىندى.

1952 - يىلى

2 - ئاينىڭ 12 - كۈنى ناھىيە بويىچە كادىرلار يىغىنى ئېچىلىپ، «ئۈچكە قارشى تۇرۇش» (خىيانەتچىلىككە، ئىسراپچىلىققا، بىۋرۇكراتلىققا قارشى تۇرۇش) ھەرىكىتىنى قانات يايدۇرۇش خىزمىتى ئورۇنلاشتۇرۇلدى.

3 - ئاينىڭ 1 - كۈنى ناھىيىلىك 5 - نۆۋەتلىك ھەر مىللەت - ھەر ساھە خەلق ۋەكىللىرى يىغىنى ئېچىلىپ، 1952 - يىللىق چوڭ ئىشلەپچىقىرىش ھەرىكىتى ۋە «ئۈچكە قارشى تۇرۇش» ھەرىكىتى ئورۇنلاشتۇرۇلدى.

3 - ئاينىڭ 5 - كۈنى لوپنۇر ناھىيىسىدە جۇڭگو - سوۋېت دوستلۇق جەمئىيىتىنىڭ لوپنۇر ناھىيىلىك شۆبىسى قۇرۇلدى.

- 3 - ئاينىڭ 16 - كۈنى لوپنۇر ناھىيىسى تەۋەسىدىكى تارىم دەرياسىغا توسما ياساش قۇرۇلۇشى باشلاندى، جاك فۇيۋ توسما قۇرۇلۇشىنىڭ باش قوماندانى، جىڭ يىجىڭ مۇئاۋىن باش قوماندان بولدى. قۇرۇلۇشقا ناھىيە بويىچە ياشلار ۋە ئوتتۇرا ياشلىقلاردىن 1488 خەلق ئىشچىسى قاتناشتى. بۇ قۇرۇلۇش 6 - ئاينىڭ 29 - كۈنى پۈتتى.
- شۇ ئايدا دېھقانچىلىق رايونلىرىدا سىنىپلارنى تەكشۈرۈش، تەركىب ئايرىش خىزمىتى قانات يايدۇرۇلدى.
- 4 - ئاينىڭ 17 - كۈنى جۇڭگو يېڭى دېموكراتىك ياشلار ئىتتىپاقى لوپنۇر ناھىيىلىك خىزمەت كومىتېتى قۇرۇلدى.
- 6 - ئاينىڭ 5 - كۈنى ناھىيىلىك پارتكوم پىرىم يىلدىن بۇيانقى يېزىلاردا قانات يايدۇرۇلغان ھەمكارلىشىش - كوپىراتسىيىلىشىش ھەرىكىتىنىڭ ئەھۋالىنى خۇلاسەلىدى. 6 - ئاينىڭ ئاخىرىغا قەدەر ناھىيە بويىچە 22 دائىملىق ھەمكارلىق گۇرۇپپىسى، 220 لاپقۇتلىشىش گۇرۇپپىسى تەشكىل قىلىندى، 2714 كىشى ھەمكارلىق گۇرۇپپىسى ۋە لاپقۇتلىشىش گۇرۇپپىسىغا قاتناشتى.
- 8 - ئاينىڭ 27 - كۈنى 1 - رايوندا ج ك پ لوپنۇر ناھىيىلىك كومىتېتىنىڭ تۇنجى يېزا پارتىيە ياچېيكىسى قۇرۇلدى، جىن جىچاڭ پارتىيە ياچېيكىسىنىڭ شۇجىسى بولدى.
- 9 - ئاينىڭ 12 - كۈنى ناھىيىلىك 6 - نۆۋەتلىك ھەرىمىلەت - ھەر ساھە خەلق ۋەكىللىرى يىغىنى ئېچىلدى، يىغىندا، ئاساسلىقى، يەر ئىسلاھاتىغا ئائىت سىياسەت يەتكۈزۈلدى، يەر ئىسلاھاتى نۇقتىدا سىناق قىلىنىدىغان كەنتلەر ۋە دېھقانچىلىق بېجى جەھەتتىكى سېلىقنى مۇۋاپىق ئۈستىگە ئېلىشقا دائىر سىياسەت بېكىتىلدى.
- 9 - ئاينىڭ 25 - كۈنى ناھىيەدە 11 كىشىدىن تەركىب تاپقان يەر ئىسلاھاتى كومىتېتى قۇرۇلدى، جىڭ يىجىڭ مۇدىر، جاك فۇيۋ مۇئاۋىن مۇدىر بولدى.
- 10 - ئاينىڭ 13 - كۈنى ناھىيىلىك يەر ئىسلاھاتىنى نۇقتىدا سىناق قىلىش خىزمەت ئەترىتى يامانخۇۋا كەنتىگە كىرىپ ئورۇنلاشتى.
- 11 - ئاينىڭ 19 - كۈنى لوپنۇر ناھىيىسىدە يېڭى جۇڭگو قۇرۇلغاندىن كېيىن تۇنجى قېتىم «ئاق چاچلىق قىز» ناملىق كىنو قويۇلدى.
- 12 - ئاينىڭ 7 - كۈنى ناھىيەدە ئون كۈنلۈك مۇددەت بىلەن ھەمكارلىق گۇرۇپپىسىنىڭ باشلىقلىرىنى تەربىيەلەش كۇرسى ئېچىلدى.

1953 - يىلى

- 3 - ئاينىڭ 20 - كۈنى ناھىيىلىك 7 - نۆۋەتلىك ھەرىمىلەت - ھەر ساھە خەلق ۋەكىللىرى يىغىنى ئېچىلدى، ناھىيىلىك پارتكوم شۇجىسى جىڭ يىجىڭ «1953 - يىللىق ھەمكارلىق گۇرۇپپىسىنىڭ قانچىنى، ۋەزىپىسى توغرىسىدا دوكلات»، مۇئاۋىن ھاكىم جاك فۇيۋ «1953 - يىللىق دېھقانچىلىق، چارۋىچىلىق توغرىسىدا دوكلات» بەردى.
- 3 - ئاينىڭ 15 - كۈنى لوپنۇر ناھىيىسىنىڭ يېزىلىرىدا ئېلىپ بېرىلغان يەر ئىسلاھاتى ھەرىكىتى ئاياغلاشتى.
- 6 - ئاينىڭ 15 - كۈنى 1 - رايوندا ناھىيە بويىچە تۇنجى باشلانغۇچ يېزا ئىگىلىك كوپىراتىپى قۇرۇلدى، ئىبراھىم مۇدىر بولدى.
- 8 - ئاينىڭ 14 - كۈنى لوپنۇر ناھىيىلىك شىپاخانا قۇرۇلدى، شىپاخاندا ئامبولاتورىيىلا

تەسىس قىلىندى، كېسەلخانا تەسىس قىلىنمىدى.
9 - ئاينىڭ 1 - كۈنى ناھىيە بويىچە 1 - قېتىملىق ئومۇمىي سايلام خىزمىتى باشلاندى.
9 - ئاينىڭ 24 - كۈنى ناھىيىلىك 8 - نۆۋەتلىك ھەر مىللەت - ھەر ساھە خەلق ۋەكىللىرى
يىغىنى ئېچىلدى.
شۇ ئايدا جۇڭگو خەلق بانكىسى لوپنۇر ناھىيىلىك تىجارەت ئورنى قۇرۇلدى، سۇڭ شۇۋۇ
مۇدىر بولدى.

1954 - يىلى

1 - ئاينىڭ 10 - كۈنى 1 - قېتىملىق ئومۇمىي سايلام خىزمىتى ئاياغلاشتى. ناھىيە بويىچە
ئومۇمىي ئائىلە 2857 گە، ئومۇمىي نوپۇس 12 مىڭ 545 كە يەتتى.
2 - ئاينىڭ 27 - كۈنى لوپنۇر ناھىيىلىك 1 - نۆۋەتلىك خەلق قۇرۇلتىيى ئېچىلدى،
ھاكىم ئوسمان ياقۇپ «ھۆكۈمەت خىزمىتىدىن دوكلات»، مۇئاۋىن ھاكىم جالڭ فۇيۇ «ئومۇمىي
سايلام خىزمىتىدىن دوكلات»، ناھىيىلىك پارتكوم شۇجىسى جىڭ يىجىڭ «ئۆتكۈنچى دەۋردىكى
باش لۇشىيەن ۋە باش ۋەزىپە توغرىسىدا» دوكلات بەردى. ئوسمان ياقۇپ ھاكىملىققا، جالڭ فۇيۇ
مۇئاۋىن ھاكىملىققا سايلاندى.
4 - ئاينىڭ 28 - كۈنى ناھىيىلىك 1 - نۆۋەتلىك ئاياللار ۋەكىللىرى يىغىنى ئېچىلدى،
يىغىن ئۈچ كۈن داۋاملاشتى. بەختخان خۇدا بەردى ئاياللار بىرلەشمىسىنىڭ مۇدىرلىقىغا
سايلاندى.
10 - ئاينىڭ 23 - كۈنى لوپنۇر ناھىيىسىدە «ھەربىي مەجبۇرىيەت قانۇنى» نى
ئىزچىللاشتۇرۇش باشلىنىپ، مەجبۇرىي ھەربىي ۋەزىپە ئۆتەش تۈزۈمى يولغا قويۇلدى.

1955 - يىلى

3 - ئاينىڭ 1 - كۈنى جۇڭگو خەلق بانكىسى يېڭى خەلق پۇلى تارقاتتى، لوپنۇر ناھىيىسىدە
كونا خەلق پۇلى يېڭىغا ئالماشتۇرۇلۇشقا باشلىدى.

1956 - يىلى

1 - ئاينىڭ 3 - كۈنى شىنجاڭ ئىشلەپچىقىرىش - قۇرۇلۇش بىڭتۇەنى يېزا ئىگىلىك 2 -
شىسىنىڭ سۇ ئىنشائاتى باشقارمىسى دۆلەت ئىگىلىكىدىكى تارم 1 - دېھقانچىلىق مەيدانىنى
قۇردى.
2 - ئاينىڭ 19 - كۈنى ناھىيە بويىچە ھەمكارلىق گۇرۇپپىلىرىنى باشلانغۇچ يېزا ئىگىلىك
كوپىراتىپى ۋە ئالىي يېزا ئىگىلىك كوپىراتىپىغا ئۆزگەرتىش خىزمىتى ئاساسىي جەھەتتىن
تاماملاندى.
ئەينى ۋاقىتتا باشلانغۇچ كوپىراتىپتىن جەمئىي 53 ى بار ئىدى.
2 - ئاينىڭ 28 - كۈنى شىنجاڭ ئىشلەپچىقىرىش - قۇرۇلۇش بىڭتۇەنى يېزا ئىگىلىك 2 -
شىسى لوپنۇر ناھىيىسىدىكى كۆنچى دەرياسىغا سالىدىغان تۇنجى كۆۋرۈكنىڭ قۇرۇلۇشىنى

باشلىدى، كۆۋرۈك 4 - ئاينىڭ 1 - كۈنى پۈتتى، 15 - كۈنى قاتناش باشلاش مۇراسىمى ئۆتكۈزۈلدى.

4 - ئاينىڭ 30 - كۈنى ناھىيە بويىچە ھەمكارلىق گۇرۇپپىلىرى، باشلانغۇچ يېزا ئىگىلىك كوپىراتىپلىرى پۈتۈنلەي ئالىي يېزا ئىگىلىك كوپىراتىپى قىلىندى. ناھىيە بويىچە 13 ئالىي يېزا ئىگىلىك كوپىراتىپى بار بولدى.

5 - ئاينىڭ 5 - كۈنى ناھىيىلىك 1 - نۆۋەتلىك پارتىيە قۇرۇلتىيى ئېچىلدى، قۇرۇلتايغا 36 ۋەكىل قاتناشتى، بۇنىڭ ئىچىدە ئۇيغۇر 16، قۇرۇلتاي بەش كۈن داۋاملاشتى. چ ك پ لوپنۇر ناھىيىلىك كومىتېتىنىڭ ئەزالىرى ھەمدە شۇجى، مۇئاۋىن شۇجىلار سايلاپ چىقىلدى. جاك فۇيۈ شۇجى، چېن فېڭسى، لۇجىيەنشۈن، مامۇت نىيازىلار مۇئاۋىن شۇجى بولدى. 5 - ئاينىڭ 24 - كۈنى لوپنۇر ناھىيىسىدە ئەكسلىتىشچىلارنى تازىلاشقا رەھبەرلىك قىلىش گۇرۇپپىسى قۇرۇلدى، لۇجىيەنشۈن گۇرۇپپا باشلىقى، شەن يۈليەن مۇئاۋىن گۇرۇپپا باشلىقى بولدى. ناھىيە بويىچە ئەكسلىتىشچىلارنى تازىلاش ھەرىكىتى قانات يايدۇرۇلۇشقا باشلىدى.

12 - ئاينىڭ 23 - كۈنى ناھىيىلىك 2 - نۆۋەتلىك خەلق قۇرۇلتىيى ئېچىلدى. قۇرۇلتاي يەتتە كۈن داۋاملاشتى، قۇرۇلتايدا يېڭى ھۆكۈمەت رەھبەرلىرى سايلاندى، ئەمەت تۇردى ھاكىملىققا، ۋاڭ جۇنخې، چىياۋيۇچاڭ، بەختىخان خۇدايەردىلەر مۇئاۋىن ھاكىملىققا سايلاندى، بۇلاردىن بەختىخان خۇدايەردى لوپنۇر ناھىيىسى تارىخىدىكى تۇنجى ئايال مۇئاۋىن ھاكىم ھېسابلىنىدۇ.

12 - ئاينىڭ 25 - كۈنى لوپنۇر ناھىيىسىدە ھۆكۈمەت بىلەن خۇسۇسلار شېرىكچىلىكىدىكى 1 - چارۋىچىلىق فېرمىسى قۇرۇلدى.

1957 - يىلى

1 - ئاينىڭ 10 - كۈنى جۇڭگو خەلق سىياسىي مەسلىھەت كېڭىشى لوپنۇر ناھىيىلىك كومىتېتىنىڭ 1 - ئومۇمىي يىغىنى ئېچىلدى، يىغىنغا 196 ئەزا قاتناشتى. يىغىندا سىياسىي كېڭەش كومىتېتىنىڭ رەھبەرلىرى سايلاندى، مامۇت نىياز سىياسىي كېڭەشنىڭ رەئىسلىكىگە سايلاندى.

شۇ ئايدا دۆڭقوتان رايونىدا ھۆكۈمەت بىلەن خۇسۇسلار شېرىكچىلىكىدىكى 2 - ، 3 - چارۋىچىلىق فېرمىلىرى ۋە دۆڭقوتان دېھقانچىلىق مەيدانى قۇرۇلدى.

9 - ئاينىڭ 1 - كۈنى لوپنۇر ناھىيىسىدە ئاشلىق بىلەن ياغلىق داننى بىر تۇتاش سېتىۋېلىش، بىر تۇتاش سېتىش سىياسىتى يولغا قويۇلدى.

9 - ئاينىڭ 10 - كۈنى بازار ئاھالىسىنى ئاشلىق بىلەن نورمىلىق تەمىنلەش يولغا قويۇلدى. يىل بېشىدا يېزا ئىگىلىك 2 - شىسى ئۇششاققال دېھقانچىلىق مەيدانىنى ناھىيە تەۋەسىگە كۆچۈرۈپ كېلىپ، ئۇنى تارىم 2 - دېھقانچىلىق مەيدانى دەپ ئاتىدى.

1958 - يىلى

2 - ئاينىڭ 14 - كۈنى ناھىيە بويىچە ئىستىل تۈزىتىش ھەرىكىتى قانات يايدۇرۇلدى.

- 5 - ئايدا بۇ ھەرىكەت ئوڭچىلارغا قارشى كۈرەشكە بۇرۇلدى، 14 كىشى ئوڭچى قىلىپ ئايرىلدى، 1980 - يىلىغا كەلگەندە ئۇلارنىڭ ئۈستىدىن چىقىرىلغان ھۆكۈم تۈزىتىلدى ۋە ئۇلار ئاقلاندى.
- 3 - ئاينىڭ 1 - كۈنى يېزا ئىگىلىك 2 - شىسىنىڭ مۇئاۋىن باشلىقى شىي گاۋجۇڭ 10 مىڭ بوز يەر ئۆزلەشتۈرۈش جەڭچىسىنى باشلاپ لوپنۇر رايونىغا كېلىپ دېھقانچىلىق مەيدانى قۇردى. شۇ ئايدا تارىم 3 - دېھقانچىلىق مەيدانىدىن 9 - دېھقانچىلىق مەيدانىغىچە بولغان يەتتە دېھقانچىلىق مەيدانىنىڭ ئورنى تەرتىپ بويىچە ئانا تارتىپ بېكىتىلدى. ئەيسامىر، چارا، داشكۆلدىن ئىبارەت ئۈچ تۈزلەڭلىك سۇ ئامبىرىنىڭ قۇرۇلۇشى ۋە چارا باش غول ئۆستىشى، تارىم 7 - دېھقانچىلىق مەيدانى غول ئۆستىشى، 8 - دېھقانچىلىق مەيدانى غول ئۆستىشىنىڭ قۇرۇلۇشى باشلاندى، شۇنىڭ بىلەن تارىم بىرلەشمە جېغىنىڭ دولقۇنى شەكىللىنىشكە باشلىدى.
- 5 - ئاينىڭ 12 - كۈنى لوپنۇر ناھىيىلىك 3 - نۆۋەتلىك خەلق قۇرۇلتىيى ئېچىلدى، مۇئاۋىن ھاكىم چىياۋيۇچاڭ «ناھىيىلىك خەلق كومىتېتىنىڭ ئىككى يىلدىن بۇيانقى خىزمىتىدىن دوكلات»، مۇئاۋىن ھاكىم بەختىخان خۇدا بەردى «مالىيە خام چوتى ۋە نەقچوتىدىن دوكلات»، ناھىيىلىك خەلق سوت مەھكىمىسىنىڭ باشلىقى مەھمەت ئەيسا «سوت مەھكىمىسى خىزمىتىدىن دوكلات» بەردى. ئەمەتخان تۆلەندى ھاكىملىققا، چىياۋيۇچاڭ، بەختىخان خۇدا بەردىلەر مۇئاۋىن ھاكىملىققا سايلاندى.
- 8 - ئاينىڭ 29 - كۈنى ناھىيىلىك پارتكومنىڭ مۇئاۋىن شۇجىسى لۇجىيەنشۈن ناھىيىلىك كادىرلار، دېھقان - چارۋىچىلار يىغىنىدا «پائال سەپەرۋەرلىككە كېلىپ، كەڭ كۆلەمدە پولات تاۋلاشقا ئاتلىنىلى» دېگەن تېمىدا سەپەرۋەرلىك دوكلاتى بەردى، يىغىندىن كېيىن ناھىيە بويىچە كەڭ كۆلەمدە پولات تاۋلاش دولقۇنى كۆتۈرۈلدى.
- 9 - ئايدا رايون، يېزا تۈزۈمى بىكار قىلىندى. ناھىيە بويىچە ھەر قايسى يېزىلاردا ئارقا - ئارقىدىن خەلق گۇڭشېسى قۇرۇلدى، «سۈنئىي ھەمراھ» 1 -، 2 -، 3 -، 4 - خەلق گۇڭشېلىرى قۇرۇلدى، ئەسلىدىكى 1 - رايون 1 - يېزىدا لوپنۇر بازىرى تەسىس قىلىندى.
- 9 - ئاينىڭ 13 - كۈنى ئوبلاستلىق تاشقى سودا ئىدارىسى 28 مىڭ يۈەن مەبلەغ سېلىپ، لوپنۇر ناھىيىسىدىكى چوڭكۆلدە ئىپار چاشقان فېرمىسى قۇرۇپ، سىرتتىن 1063 ئىپار چاشقان كەلتۈردى.
- 11 - ئايدا ھۆكۈمەت بىلەن خۇسۇسلار شېرىكچىلىكىدىكى 1 -، 2 -، 3 - چارۋىچىلىق فېرمىلىرى دوڭقوتان دېھقانچىلىق مەيدانىغا قوشۇۋېتىلىپ، دوڭقوتان دېھقانچىلىق - چارۋىچىلىق مەيدانى (فېرمىسى) دەپ ئاتالدى.

1959 - يىلى

- 4 - ئاينىڭ 1 - كۈنى تۇنجى تۈركۈمدىكى خۇبېي ئۆلكىسىدىن چېگرا رايونىغا ياردەم بېرىش ئۈچۈن كەلگەن ياش ۋە ئوتتۇرا ياشلىقلار لوپنۇر ناھىيىسىگە كەلدى. شۇ يىلى يەنە جياڭسۇ، ئەنخۇي ئۆلكىلىرىدىن چېگرا رايونىغا ياردەم بېرىشكە كەلگەن بىر تۈركۈم ياش ۋە ئوتتۇرا ياشلىقلار ئورۇنلاشتۇرۇلدى. شۇ يىلى ناھىيە بويىچە جەمئىي 631 كىشى ئورۇنلاشتۇرۇلدى.
- 6 - ئايدا دوڭقوتان دېھقانچىلىق - چارۋىچىلىق مەيدانى ئەسلىدىكى ئۈچ چارۋىچىلىق فېرمىسى ۋە بىر دېھقانچىلىق مەيدانىغا ئايرىلدى.
- 4 - ئاينىڭ 14 - كۈنى ئاپتونوم رايونلۇق دېھقانچىلىق نازارىتى لوپنۇر ناھىيىسىگە ئىككى

تراكتور بۇيرۇپ بەردى، بۇ لوپنۇر ناھىيىسىدىكى دېھقانچىلىققا ئىشلىتىلىدىغان تۇنجى تۈركۈمدىكى تراكتور ھېسابلىنىدۇ.

11 - ئاينىڭ 9 - كۈنى ئىشلەپچىقىرىش - قۇرۇلۇش بىڭتۇەنى يېزا ئىگىلىك 2 - شىسىدىن ياك خۇەنشېڭ، لوپنۇر ناھىيىسىدىن گوجىنتىڭ قاتارلىق 13 كىشىدىن تەشكىللەنگەن ئۆتكۈزۈپ بېرىش - ئۆتكۈزۈۋېلىش كومىتېتى تەشكىل قىلىندى، كومىتېت قارىمىقىدا ئىشخانا تەسىس قىلىندى، بۇ ئىشخانا لوپنۇر ناھىيىسىنىڭ تىكەنلىك گۇڭشېسى ۋە چوڭگۆل گۇڭشېسى چارا چوڭ ئەترىتىنىڭ بىر قىسىم يەرلىرىنى يېزا ئىگىلىك 2 - شىسى تارىم 1 - دېھقانچىلىق مەيدانىنىڭ يېرى بىلەن تېڭىشىش خىزمىتىگە مەسئۇل بولدى. لوپنۇر ناھىيىسى تارىم 1 - دېھقانچىلىق مەيدانىنىڭ دائىرىسىدە تارىم گۇڭشېسى قۇردى.

11 - ئاينىڭ 17 - كۈنى لوپنۇر ناھىيىسى «سۈنئىي ھەمراھ» 1 - ، 2 - ، 3 - ، 4 - خەلق گۇشېلىرىنىڭ نامىنى تەرتىپ بويىچە شىڭپىڭ، تىكەنلىك، چوڭگۆل، دۆڭقوتان خەلق گۇڭشېسى دەپ ئۆزگەرتتى.

11 - ئاينىڭ 20 - كۈنى لوپنۇر ناھىيىسىدە ئوڭچىل ئاغىچىلىققا قارشى كۈرەش قانات يايدۇرۇلدى. ناھىيە بويىچە كادىرلار ئالتە چوڭ گۇرۇپپىغا بۆلۈنۈپ كەتتى، ئون نەچچە پارتىيىلىك كادىر خاتا ھالدا تەقىدلەندى.

12 - ئاينىڭ 6 - كۈنى لوپنۇر ناھىيىسىدىكى ئاقسوپى تومىسىنىڭ قۇرۇلۇشى باشلاندى، توسما ئون ئايدا پۈتكۈزۈلدى.

1960 - يىلى

4 - ئاينىڭ 22 - كۈنى گوۋۇيۈەن لوپنۇر ناھىيىسىنىڭ ئۇيغۇرچىدىكى «كۆنچى» دېگەن نامىنى «لوپنۇر» غا ئۆزگەرتىشنى تەستىقلىدى.

شۇ ئايدا ناھىيىلىك ئېلىكتر ئىستانسىسى (دىزېل مانور بىلەن توك ھاسىل قىلىنىدۇ) قۇرۇشنىڭ تەييارلىقى باشلاندى، ياندۇرقى يىلى 7 - ئايدا ئىستانسا پۈتۈپ توك بېرىشكە باشلىدى. 11 - ئاينىڭ 21 - كۈنى لوپنۇر ناھىيىسىدىكى خەلق گۇڭشېلىرىدە «بىرىنچىدىن تەڭشەش، ئىككىنچىدىن يۆتكەش» جەھەتتىكى ئېنىقلاش ۋە «مۈلۈكنى ئومۇمنىڭ قىلمۇبېتىش شامىلى» نى تۈزىتىش باشلاندى.

1961 - يىلى

1 - ئاينىڭ 28 - كۈنى لوپنۇر ناھىيىلىك 4 - نۆۋەتلىك خەلق قۇرۇلتىيى ئېچىلدى، ھاكىم ئەمەت تۇردى «خەلق كومىتېتىنىڭ ئۈچ يىلدىن بۇيانقى خىزمىتىدىن دوكلات»، مۇئاۋىن ھاكىم شەن يۈلەين «1960 - يىللىق مالىيە نەقچوتى ۋە 1961 - يىللىق مالىيە خامچوتى توغرىسىدا دوكلات» بەردى، قۇرۇلتايدا ناھىيىلىك خەلق كومىتېتىنىڭ يېڭى رەھبەرلىرى سايلاندى. ئەمەت تۇردى ھاكىملىققا، ليۇچۈەنپىن، رېھىم ئىمامقۇلى، تۇرسۇنخان قاسىم، شەن يۈلەينلەر مۇئاۋىن ھاكىملىققا سايلاندى.

10 - ئايدا ھۆكۈمەت بىلەن خۇسۇسلار شېرىكچىلىكىدىكى 3 - چارۋىچىلىق فېرمىسى

1 - چارۋىچىلىق فېرمىسىغا قوشۇۋېتىلدى.

12 - ئاينىڭ 15 - كۈنىدىن 26 - كۈنىگىچە ج ك پ لوپنۇر ناھىيىلىك 2 - نۆۋەتلىك پارتىيە قۇرۇلتىيى ئېچىلدى. قۇرۇلتايدا ئالاقىدار مەسئۇل يولداشلار تەقىمىد ۋە ئۆز - ئۆزىنى تەقىمىد قىلىش ئۇسۇلى ئارقىلىق، ئالدىنقى نۆۋەتلىك پارتىيە قۇرۇلتىيى ئېچىلغاندىن بۇيانقى بەش يىل ئىچىدىكى سوتسىيالىستىك قۇرۇلۇشقا رەھبەرلىك قىلىش جەھەتتىكى ئىجابىي ۋە سەلبىي تەجرىبە - ساۋاقلارنى، بولۇپمۇ «ئومۇمىي خەلق مۈلۈكچىلىكىگە ئۆتۈشكە ئالدىراش»، «مۈلۈكنى ئومۇمنىڭ قىلمۇپىتىش شامىلى» چىقىرىش قاتارلىق مەسىلىلەرنى سىستېمىلىق خۇلاسەلىدى. 12 - ئاينىڭ 26 - كۈنى ج ك پ لوپنۇر ناھىيىلىك كومىتېتىنىڭ شۇجىچۇسى سايلاندى، چېن فېڭسى 1 - شۇجى، لۇجىيەنشۇن، مامۇت نىياز، مەھمەت ئەيسالار شۇجىچۇنىڭ شۇجىسى بولدى.

1962 - يىلى

- 1 - ئايدا دۆڭقوتان دېھقانچىلىق مەيدانى ھۆكۈمەت بىلەن خۇسۇسلار شېرىكچىلىكىدىكى 2 - چارۋىچىلىق فېرمىسىغا قوشۇۋېتىلدى.
- 3 - ئاينىڭ 11 - كۈنى جۇڭگو خەلق سىياسىي مەسلىھەت كېڭىشى لوپنۇر ناھىيىلىك 3 - نۆۋەتلىك كومىتېتىنىڭ يىغىنى ئېچىلدى، يىغىن ھۆكۈمەتتىن ئۈنۈملۈك تەدبىر قوللىنىپ، خەلق گۇڭشېسىدىكى «مۈلۈكنى ئومۇمنىڭ قىلمۇپىتىش شامىلى» ۋە تەقسىمات جەھەتتىكى تەڭ تەقسىماتچىلىقنى توختىتىشنى تەلپ قىلدى.
- 4 - ئاينىڭ 22 - كۈنى لوپنۇر ناھىيىلىك 1 - نۆۋەتلىك پەن - تېخنىكا قۇرۇلتىيى ئېچىلدى، قۇرۇلتايدا لوپنۇر ناھىيىلىك پەن - تېخنىكا جەمئىيىتى 1 - نۆۋەتلىك كومىتېتىنىڭ رەئىسى، مۇئاۋىن رەئىسلىرى سايلاپ چىقىلدى.
- 6 - ئاينىڭ 30 - كۈنى ناھىيىلىك خەلق كومىتېتىدا ئىشچى - خىزمەتچىلەرنى قىسقارتىشقا رەھبەرلىك قىلىش گۇرۇپپىسى قۇرۇلۇپ، ئىشچى - خىزمەتچىلەرنى قىسقارتىپ، تۆۋەنگە چۈشۈرۈش خىزمىتى باشلاندى.
- 7 - ئاينىڭ 1 - كۈنى لوپنۇر ناھىيىلىك 3 - نۆۋەتلىك ئاياللار قۇرۇلتىيى ئېچىلىپ، ناھىيىدىكى ھەر مىللەت ئاياللىرى سوتسىيالىستىك قۇرۇلۇشقا پائال ئاتلىنىشقا سەپەرۋەر قىلىندى.
- 9 - ئاينىڭ 17 - كۈنى ئاپتونوم رايونلۇق دېھقانچىلىق نازارىتى لوپنۇر ناھىيىلىك تراكتور پونكىتىغا بىر يۈك ئاپتوموبىلى تەقسىم قىلىپ بەردى، بۇ، لوپنۇر ناھىيىسى تارىخىدىكى تۇنجى يۈك ئاپتوموبىلى ھېسابلىنىدۇ.

1963 - يىلى

- 9 - ئاينىڭ 10 - كۈنى لوپنۇر ناھىيىلىك 5 - نۆۋەتلىك خەلق قۇرۇلتىيى ئېچىلدى. ئەمەت تۇردى ناھىيىلىك خەلق كومىتېتىنىڭ خىزمىتىدىن، لى جىيېمن مالىيە خىزمىتىدىن، توختى ھاشىم خەلق سوت مەھكىمىسى خىزمىتىدىن دوكلات بەردى. قۇرۇلتايدا ئەمەت تۇردى ھاكىملىققا، لى جىيېمن، تۇرسۇنخان قاسىملار مۇئاۋىن ھاكىملىققا سايلاندى.
- 11 - ئاينىڭ 12 - كۈنى ناھىيىلىك پارتكومنىڭ كېڭەيتىلگەن يىغىنى چاقىرىلىپ، ج ك پ

مەركىزىي كومىتېتىنىڭ «يېزىلاردىكى سوتسىيالىستىك تەربىيە ھەرىكىتى جەريانىدىكى بەزى كونكرېت سىياسەتلەرگە دائىر بەلگىلىمە (لايىھە)» سى (بۇ «كېيىنكى ئون ماددا» دەپمۇ ئاتىلىدۇ) قاتارلىق ھۆججەتلەر ئۆگىنىلدى، ئىدىيىنى، تونۇشنى بىرلىككە كەلتۈرۈش ئاساسىدا، ناھىيىلىك پارتكوم دائىمىي كومىتېتىنىڭ ئەزالىرى ئىدىيىنى تەكشۈرۈش، «يۇيۇندۇرۇش» بىناىدىن چۈشۈرۈش» نى يولغا قويدى، بەزى ئاساسىي قاتلام كادىرلىرى ئورۇنسىز زەربە يېدى.

1964 - يىلى

1 - ئاينىڭ 9 - كۈنى لوپنۇر ناھىيىلىك 3 - نۆۋەتلىك پارتىيە قۇرۇلتىيى ئېچىلدى. قۇرۇلتايدا ناھىيە بويىچە پارتىيە، ئىتتىپاق ئەزالىرى ۋە ھەر مىللەت ئاممىسى پارتىيىنىڭ ئەتراپىغا زىچ ئۇيۇشۇپ، 1964 - يىللىق تۈرلۈك ئىشلەپچىقىرىش ۋەزىپىلىرىنى ئورۇنداش ئۈچۈن كۈرەش قىلىشقا چاقىرىق قىلىندى. قۇرۇلتاي يەتتە كۈن داۋاملاشتى، يېڭى ناھىيىلىك كومىتېت سايلاپ چىقىلدى، چېن فېڭسى شۇجىلىققا، ۋاڭ ۋېنتەن، مەھمەت ئەيسالار مۇئاۋىن شۇجىلىققا سايلاندى.

4 - ئاينىڭ 11 - كۈنى زور كۆلەمدىكى بۇغدايغا سېرىق ئال چۈشۈپ كەتتى، 34 مىڭ 600 مو يەردىكى بۇغداينىڭ 20 مىڭ موسىدىن ھوسۇل ئېلىنىدى، 14 مىڭ 600 موسىدىن ھوسۇل كېمىيىپ كەتتى. ناھىيە بويىچە بازار، يېزىلاردىكى كادىرلار ۋە ئامما 20 نەچچە كۈن ئاپەتكە تاقابىل تۇرۇپ، بۇغداي زىرائىتىنى ساقلاپ قېلىش كۈرىشى قىلدى.

6 - ئايدا يېزا ئىگىلىك 2 - شىسى «ئىتتىپاق» دېھقانچىلىق مەيدانى، تارىم 4 - دېھقانچىلىق مەيدانى، تارىم 6 - دېھقانچىلىق مەيدانىدىن 300 دىن ئارتۇق ئەمگەك كۈچى ئاجرىتىپ ئاساسىي قۇرۇلۇش ئەترىتى تەشكىللەپ، تارىم گۇڭشېسىنىڭ ئېتىز - ئېرىق ئاساسىي قۇرۇلۇشىغا ياردەم بەردى.

9 - ئاينىڭ 27 - كۈنى لوپنۇر ناھىيىسى بويىچە ئومۇمىي دائىرلىك سوتسىيالىستىك تەربىيە ھەرىكىتى باشلاندى.

9 - ئاينىڭ 29 - كۈنى لوپنۇر ناھىيىسى بويىچە تارىم، دۆڭقوتان گۇڭشېلىرىدا بىر تەرەپتىن تېرىقچىلىق قىلىپ، بىر تەرەپتىن ئوقۇيدىغان ئۈچ باشلانغۇچ مەكتەپ (سەنىپ) قۇرۇلدى.

1965 - يىلى

1 - ئاينىڭ 2 - كۈنى لوپنۇر ناھىيىلىك ئۇيغۇر يېڭى يېزىقىنى يولغا قويۇش كومىتېتى قۇرۇلدى، مەھمەت ئەيسا مۇدىر، لى جېيىمىن مۇئاۋىن مۇدىر بولدى. ھەر قايسى گۇڭشې، چارۋىچىلىق فېرمىلىرىدا رەھبەرلىك گۇرۇپپىسى قۇرۇلدى.

1 - ئاينىڭ 8 - كۈنى تارىم 2 - دېھقانچىلىق مەيدانى ئاساسىي قۇرۇلۇش 2 - ئەترىتىنىڭ يېرىم يەر ئاستى مەجلىس خانىسىدا ماي تۇڭى پارتلاش ۋەقەسى يۈز بېرىپ، پەۋقۇلئاددە ئېغىر ھادىسە كېلىپ چىقتى.

2 - ئاينىڭ 13 - كۈنى ناھىيىلىك پارتكومنىڭ كېڭەيتىلگەن يىغىنى چاقىرىلىپ، ئاپتونوم رايونلۇق خىزمەت يىغىنىنىڭ روھى يەتكۈزۈلدى ۋە رەئىس ماۋزېدۇڭنىڭ رىياسەتچىلىكىدە تۈزۈلگەن «يېزىلاردىكى سوتسىيالىستىك تەربىيە ھەرىكىتى جەريانىدا نۆۋەتتە ئوتتۇرىغا قويۇلغان

بەزى مەسىلىلەر» (يەنى 23، ماددا) ئۆگىنىلدى.

2 - ئاينىڭ 24 - كۈنى لوپنۇر ناھىيىلىك تۇنجى نۆۋەتلىك كەمبەغەل دېھقان، تۆۋەن ئوتتۇرا دېھقان (چارۋىچى) لار ۋە كىشىلىرى يىغىنى ئېچىلدى، يىغىنغا 60 ۋەكىل قاتناشتى، ۋاڭ ۋېنتەن كەمبەغەل دېھقان، تۆۋەن ئوتتۇرا دېھقان (چارۋىچى) لار جەمئىيىتىنىڭ رەئىسلىكىگە، ئەمەتخان تۆلەندى مۇئاۋىن رەئىسلىكىگە سايلاندى.

2 - ئاينىڭ 27 - كۈنى لوپنۇر ناھىيىلىك پارتكوم «ئورگانلاردىكى پارتىيىلىك كادىرلارنىڭ يولداش ماۋزېدۇڭنىڭ بەش تومىنى ۋە تۆت پارچە پەلسەپىۋى ئەسىرىنى ئۆگىنىشى توغرىسىدا ئۆقتۈرۈش» تارقاقى، بۇنىڭ بىلەن ناھىيە بويىچە رەئىس ماۋزېدۇڭ ئەسەرلىرىنى ئۆگىنىش دولقۇنى كۆتۈرۈلدى.

9 - ئاينىڭ 25 - كۈنى ناھىيە بازىرىدا لوپنۇر ناھىيىلىك 6 - نۆۋەتلىك خەلق قۇرۇلتىيى ئېچىلدى. ئەمەتخان تۆلەندى ھاكىملىققا، لى جىيىمىن، ۋاڭ جۇڭچېنلار مۇئاۋىن ھاكىملىققا سايلاندى. ۋەكىللەر دېھقانچىلىق، چارۋىچىلىق، مەدەنىيەت، مائارىپ، سەھىيە ئىشلىرى، قاتناش- ترانسپورت، خەلق ئىشلىرى، ئاشلىق قاتارلىق خىزمەتلەرگە ئائىت 394 تەكلىپ بەردى. شۇ كۈنى لوپنۇر بازىرى ئەمەلدىن قالدۇرۇلدى.

10 - ئاينىڭ 7 - كۈنى شىنجاڭ ئۇيغۇر ئاپتونوم رايونى قۇرۇلغانلىقىنىڭ ئون يىللىقىنى تەبرىكلەش پائالىيىتىگە قاتنىشىش ئۈچۈن كەلگەن مەركەز ھال سوراش ئۆمىكىنىڭ قىسمەن ئەزالىرى لوپنۇر ناھىيىسىگە كېلىپ ھال سورىدى.

10 - ئاينىڭ 22 - كۈنى مەملىكەتلىك ئىپارچاشقان بېقىش بويىچە ئىش ئورنى يىغىنى لوپنۇر ناھىيىسىدە ئېچىلدى. ئورمانچىلىق مىنىستىرلىكى، تاشقى سودا مىنىستىرلىكى، سۇ ئىشلىرى - ئېلېكتر قۇۋۋىتى مىنىستىرلىكى، جۇڭگو چارۋا مەھسۇلاتلىرى ئىمپورت - ئېكسپورت باش شىركىتى، مەركىزىي مىللەتلەر ئىشلىرى كومىتېتى، جۇڭگو پەنلەر ئاكادېمىيىسى، بوزيەر ئۆزلەشتۈرۈش مىنىستىرلىكى ۋە خېيلۇڭجياڭ، لياۋنىڭ، جىلىن، ئىچكى موڭغۇل، نىڭشيا، شەنشى، چىڭخەي قاتارلىق ئۆلكە، ئاپتونوم رايونلار ھەمدە شىنجاڭ ئۇيغۇر ئاپتونوم رايونلۇق خەلق كومىتېتى، شىنجاڭ ئىشلەپچىقىرىش - قۇرۇلۇش بىڭتۇەنى قاتارلىق ئورۇنلاردىن كەلگەن 97 ۋەكىل يىغىنغا قاتناشتى.

1966 - يىلى

4 - ئاينىڭ 22 - كۈنى ناھىيىلىك پارتكومنىڭ مۇئاۋىن شۇجىسى جاڭ گېنماۋ ناھىيىلىك پارتكومغا ۋە كالىتەن ناھىيە بويىچە «مەدەنىيەت زور ئىنقىلابى» نى قانات يايدۇرۇشقا سەپەرۋەرلىك قىلىش يىغىنىدا دوكلات بەردى. يىغىندىن كېيىن لوپنۇر ناھىيىسى بويىچە تۇنجى چوڭ خەتلىك گېزىت چاپلاندى.

4 - ئاينىڭ 26 - كۈنى لوپنۇر ناھىيىلىك «مەدەنىيەت زور ئىنقىلابى» ئىشخانىسى قۇرۇلدى، يۈەن نەپىۋ مۇدىر بولدى.

6 - ئاينىڭ 21 - كۈنى لوپنۇر ناھىيىسى بويىچە تۇنجى ئاممىۋى تەشكىلات «1» - ئاۋغۇست، قىزىل قوغدىغۇچىلار» ئەترىتى قۇرۇلدى.

7 - ئاينىڭ 13 - كۈنى ناھىيە بويىچە ئوتتۇرا، باشلانغۇچ مەكتەپلەرنىڭ ئوقۇتقۇچى ۋە ئىشچى - خىزمەتچىلىرى، ھەر قايسى گۇڭشى، ئەترەتلەردىكى كەمبەغەل دېھقان، تۆۋەن ئوتتۇرا

دېھقان ۋەكىللىرى ناھىيىلىك ئوتتۇرا مەكتەپكە يىغىلىپ، «مەدەنىيەت زور ئىنقىلابى» نى قانات يايدۇردى.

- 7 - ئاينىڭ 14 - كۈنى ناھىيىلىك «مەدەنىيەت زور ئىنقىلابى» خىزمەت گۇرۇپپىسى ئوقۇتقۇچىلارنى يىغىپ تەربىيەلەش كۇرسىغا كىردى، ئىككى ئايدىن كۆپرەك ۋاقىت ئىچىدە 30 نەپەر ئوقۇتقۇچى، ئىشچى - خىزمەتچى تەقىد - كۈرەش قىلىندى ھەمدە 16 نەپەر ئوقۇتقۇچى، ئىشچى - خىزمەتچى ھۆكۈمەت خىزمىتىدىن ھەيدەلدى، نەتىجىدە لوپنۇر ناھىيىسىدە ئېلىپ بېرىلىۋاتقان «مەدەنىيەت زور ئىنقىلابى» دا تۇنجى ناھەق، يالغان، خاتا ئەنزە كېلىپ چىقتى.
- 9 - ئاينىڭ 25 - كۈنى لوپنۇر ناھىيىسى ئۈچ نەپەر قىزىل قوغدىغۇچىنى بېيجىڭگە بېرىپ رەئىس ماۋزېدۇڭنىڭ كۆرەك قوبۇل قىلىشىغا قاتنىشىشقا ئەۋەتتى.
- 10 - ئاينىڭ 19 - كۈنى ناھىيە بازىرىدىن دۆڭقوتانغا بارىدىغان تاشيولىنىڭ قۇرۇلۇشى باشلاندى. 1968 - يىلى يول پۈتۈپ قاتناش باشلاندى.

1967 - يىلى

- 1 - ئاينىڭ 28 - كۈنى لوپنۇر ناھىيىسىدىكى ئاممىۋى تەشكىلاتلار شاڭخەيدە يۈز بەرگەن «يانۋار، ئىنقىلاب بورىنى» نىڭ تەسىرىدە ناھىيىلىك پارتكوم، ناھىيىلىك خەلق كومىتېتى ھەمدە ھەر قايسى بۆلۈم، كومىتېت، ئىشخانىلارنىڭ ھوقۇقىنى تارتىۋالدى، ناھىيە بويىچە پارتىيە، ھۆكۈمەت ئورگانلىرىنىڭ خىزمىتى پالەچ ھالەتكە چۈشۈپ قالدى.
- 1 - ئاينىڭ 29 - كۈنى ناھىيىلىك ج خ ئىدارىسى، تەپتىش مەھكىمىسى، سوت مەھكىمىسى ئورگانلىرىنىڭ ھوقۇقى ئاممىۋى تەشكىلاتلار تەرىپىدىن تارتىۋېلىندى. ئۇزۇن ئۆتمەي ج خ ئىدارىسى، تەپتىش مەھكىمىسى، سوت مەھكىمىسى ئورگانلىرى ھەربىي ئىدارە قىلىندى.
- 3 - ئايدا جۇڭگو خەلق ئازادلىق ئارمىيىسى لوپنۇر ناھىيىلىك خەلق قوراللىق بۆلۈمىدە ئىشلەپچىقىرىش ئىشخانىسى قۇرۇلدى.

1968 - يىلى

- 9 - ئاينىڭ 27 - كۈنى لوپنۇر ناھىيىسىدە قىراۋ ئۇششۇكى پەيدا بولۇپ، ئېغىز ئورنىغا تېرىلغان كۆممىقوناقنىڭ ھەممىسى ئۇششۇپ كەتتى.

1969 - يىلى

- 4 - ئاينىڭ 24 - كۈنى شىنجاڭ ئۇيغۇر ئاپتونوم رايونلۇق ئىنقىلابىي كومىتېتىنىڭ تەستىقلىشى بىلەن، لوپنۇر ناھىيىلىك ئىنقىلابىي كومىتېت قۇرۇلدى.
- 4 - ئاينىڭ 27 - كۈنى لوپنۇر ناھىيىسىدە سىنىپىي قوشۇننى تازىلاش باشلاندى. «سول» چىللىقنىڭ تەسىرى ۋە تەرەپپازلىق تۈپەيلىدىن قىستاش، ئىمقار قىلدۇرۇش، ئىشىنىپ كېتىش ئەھۋاللىرى يۈز بېرىپ، بىر تۈركۈم ناھەق، يالغان، خاتا ئەنزە كېلىپ چىقتى.
- 6 - ئاينىڭ 13 - كۈنى لوپنۇر ناھىيىسىدە يېڭىدىن سېلىنىدىغان كىنو خانىنىڭ قۇرۇلۇشى باشلاندى.

7 - ئاينىڭ 10 - كۈنى شىنجاڭ ئىشلەپچىقىرىش - قۇرۇلۇش بىڭتۇەنىنىڭ لوپنۇر رايونىدىكى بەش دېھقانچىلىق مەيدانىنىڭ نامى تەرتىپ بويىچە 31 - تۇەن - مەيدان، 32 - تۇەن - مەيدان، 33 - تۇەن - مەيدان، 34 - تۇەن - مەيدان، 35 - تۇەن - مەيدان، دەپ ئۆزگەرتىلدى.

1970 - يىلى

1 - ئاينىڭ 6 - كۈنى چ ك پ لوپنۇر ناھىيىلىك ئىنقىلابىي كومىتېتىدا پارتىيىنىڭ يادرو گۇرۇپپىسى قۇرۇلدى، شۆزۈڭشىن گۇرۇپپا باشلىقى، جاڭ چىڭخەي مۇئاۋىن گۇرۇپپا باشلىقى بولدى.

5 - ئاينىڭ 27 - كۈنى لوپنۇر ناھىيىسىدىكى تۇنجى تۈركۈم زىيالىي ياشلار قايتا تەربىيە ئېلىش ئۈچۈن تارىم گۇڭشېسىنىڭ 7 - چوڭ ئەترىتىگە كەلدى.

7 - ئاينىڭ 21 - كۈنى ناھىيە بويىچە ئوتتۇرا، باشلانغۇچ مەكتەپلەرنىڭ ئوقۇتقۇچى، ئىشچى-خىزمەتچىلىرى ناھىيىلىك ئوتتۇرا مەكتەپكە يىغىلىپ، «بىرگە زەربە بېرىش، ئۈچكە قارشى تۇرۇش» ھەرىكىتىنى قانات يايدۇردى. ئۈچ ئاي ئىچىدە 70 نەچچە كىشى تارتىپ چىقىرىلىپ كۈرەش قىلىندى، بۇلاردىن 23 ى يارىلاندى، لوپنۇر ناھىيىسىنىڭ مائارىپ ساھەسىدە ناھەق ئەنزىدىن يەنە بىرى كۆرۈلدى.

10 - ئاينىڭ 25 - كۈنى لوپنۇر ناھىيىسى ناھىيىلىك قول سانائەتچىلەر بىرلەشمىسى، تارىم گۇڭشېسى 8 - چوڭ ئەترىتى، بازارلىق دېھقانچىلىق مەيدانىنى بىرلەشتۈرۈپ «ئىتتىپاق» گۇڭشېسى قىلدى.

1971 - يىلى

1 - ئاينىڭ 20 - كۈنى لوپنۇر ناھىيىلىك ئۇرۇشقا تەييارلىق قىلىش گۇرۇپپىسى قۇرۇلدى.
4 - ئاينىڭ 27 - كۈنىدىن شۇ ئاي چىققىچە لوپنۇر ناھىيىسى «ئىتتىپاق» گۇڭشېسىنىڭ 1 -، 3 - چوڭ ئەترەتلىرىدە 250 مو يەرگە سىناق تەرىقىسىدە شال تېرىلدى، شالنىڭ ئەڭ يۇقىرى بىرلىك ھوسۇلى 570 جىڭغا يەتتى.

8 - ئاينىڭ 15 - كۈنى يېزا ئىگىلىك 2 - شىسىنىڭ مۇئاۋىن باشلىقى جاۋمىڭگاۋ 600 نەپەر يېزا ئىگىلىك ئىشچىسىنى باشلاپ، تارىم باش زەيكىشىنى راۋانلاشتۇرۇش بىرلەشمە جېڭىنى باشلىدى.

1972 - يىلى

5 - ئاينىڭ 19 - كۈنى لوپنۇر ناھىيىسىدە بروتسىللىوز كېسىلىنىڭ ئالدىنى ئېلىش ۋە ئۇنى داۋالاشقا رەھبەرلىك قىلىش گۇرۇپپىسى قۇرۇلدى، توختى رەخمەت گۇرۇپپا باشلىقى، ۋاڭ جۇڭچېن، سەرسىبايلار مۇئاۋىن گۇرۇپپا باشلىقى بولدى ھەمدە ئادەم ۋە ھايۋانلاردا بولىدىغان بروتسىللىوز كېسىلىنىڭ ئالدىنى ئېلىش ۋە ئۇنى داۋالاش قانات يايدۇرۇلدى.
شۇ يىلى يېزا ئىگىلىك 2 - شىسىنىڭ لوپنۇر بوزيەر ئۆزلەشتۈرۈش رايونىدىكى بەش بوزيەر ئۆزلەشتۈرۈش تۇەن - مەيدانى «قايتۇرۇپ سېتىپ بېرىلگەن ئاشلىق» يېيىش تارىخىغا خاتىمە

بەردى.

1973 - يىلى

- 2 - ئاينىڭ 19 - كۈنى ناھىيىدە «لىن بياۋنى تەقدىملەش، ئىستىل تۈزىتىش» ئىشخانىسى قۇرۇلۇپ، «لىن بياۋنى تەقدىملەش، ئىستىل تۈزىتىش» ھەرىكىتى قانات يايدۇرۇلدى.
- 3 - ئاينىڭ 28 - كۈنى لوپنۇر ناھىيىلىك ئاشلىق ئىدارىسىنىڭ ئون زاۋۇتىغا ئوت كېتىپ، زاۋۇت ئۆيى ۋە ماشىنا - ئۈسكۈنىلەر تامامەن كۆيۈپ كەتتى، 80 مىڭ چىڭ ئاشلىق ۋە ئون كۆيۈپ كەتتى، بۇلارنى پۇلغا سۈندۈرغاندا 77 مىڭ يۈەن بولىدۇ.
- 4 - ئاينىڭ 15 - كۈنى ج ك پ لوپنۇر ناھىيىلىك 4 - قۇرۇلتىيى ئېچىلىپ، ج ك پ لوپنۇر ناھىيىلىك كومىتېتى ئەسلىگە كەلتۈرۈلدى، يۈچەنكۈن شۇجىلىققا، ليۇمىڭشەن، شۇزۇڭشىن، ئۇتۇق نىيازىلار مۇئاۋىن شۇجىلىققا سايلاندى.
- 4 - ئاينىڭ 19 - كۈنى ج ك پ لوپنۇر ناھىيىلىك ئىنقىلابىي كومىتېتى پارتىيە يادرو گۇرۇپپىسىنىڭ ئىش بېجىرىش ئاپپاراتى ئەمەلدىن قالدۇرۇلۇپ، ئەسلىدىكى ناھىيىلىك پارتكوم ئىشخانىسى، تەشكىلات بۆلۈمى، تەشۋىقات بۆلۈمى، بىرلىكسەپ بۆلۈمى قاتارلىق ئاپپاراتلار ئەسلىگە كەلتۈرۈلدى.
- 4 - ئاينىڭ 28 - كۈنى 17 كىشىدىن تەركىب تاپقان ناھىيىلىك مىللەتلەر ئىتتىپاقلىقىغا رەھبەرلىك قىلىش گۇرۇپپىسى قۇرۇلدى، قاندىر بارات گۇرۇپپا باشلىقى، تۇردى تالىش، لى جىيىمىن، ۋېي كۈەنلەر مۇئاۋىن گۇرۇپپا باشلىقى بولدى.
- 9 - ئايدا ج ك پ لوپنۇر ناھىيىلىك پارتىيە مەكتىپى قۇرۇلدى.

1974 - يىلى

- 2 - ئاينىڭ 10 - كۈنى لوپنۇر ناھىيىلىك ئىنقىلابىي كومىتېت 1973 - يىلدىكى ناھىيىلىك ئېلېكتىر ئىستانسىسىنى رېمونت قىلىش - ياساش زاۋۇتىغا قوشۇۋېتىش قارارىنى ئەمەلدىن قالدۇرۇپ، ناھىيىلىك ئېلېكتىر ئىستانسىسىنى شېكەر زاۋۇتىغا قوشۇۋېتىشنى قارار قىلدى. شۇنىڭدىن كېيىن ناھىيە دەرىجىلىك ئورۇنلار ۋە قىسمەن ئىشلەپچىقىرىش ئورۇنلىرى ئىشلىتىدىغان توكنى شېكەر زاۋۇتى مەسئۇل بولۇپ بىر تۇتاش يەتكۈزۈپ بېرىدىغان بولدى.

1975 - يىلى

- 7 - ئاينىڭ 26 - كۈنى لوپنۇر ناھىيىسىدىكى شىخىدى تاغلىق رايونىدا قاتتىق يامغۇر يېغىپ قىيان كېلىپ، قىسمەننىڭ ئاپتوموبىلىدىن بىرنى ئۇرۇۋەتتى، بىر جەڭچى بەختسىزلىككە ئۇچرىدى. يېزا ئىگىلىك 2 - شىسى بىناكارلىق - قۇرۇلۇش 3 - تۈەن - مەيدانى فوسفورلۇق ئوغۇت زاۋۇتىنىڭ بىر تراكتورىنى كەلكۈن ئۇرۇۋەتتى.
- 9 - ئاينىڭ 30 - كۈنى دۆلەت ئىگىلىكىدىكى «501» زاۋۇتىدىن ناھىيە بازىرىغىچە يۇقىرى بېسىملىق توك يەتكۈزۈش سىمى تارتىلىپ، توك يەتكۈزۈلدى. بۇ لىنىيىگە 940 مىڭ يۈەن مەبلەغ سېلىش پىلانلانغانىدى، ئەمەلىيەتتە 808 مىڭ 200 يۈەن خىراجەت كەتتى.

1976 - يىلى

- 1 - ئاينىڭ ئوتتۇرىلىرىدا ناھىيە خەلقى گۈۋاھچىسى زۇڭلىسى جۇمھۇرىيەتنىڭ ۋاپاتىغا چوڭقۇر تەزىيە بىلدۈردى.
- 2 - ئاينىڭ 23 - كۈنى لوپنۇر ناھىيىلىك پارتكوم ئورگان كادىرلىرى يىغىنى ئېچىپ، ناھىيە بويىچە «ئوڭچىل ئەنزە ئاغدۇرۇش شامىلىغا قارشى تۇرۇش» ھەرىكىتىنى قانات يايدۇردى.
- 9 - ئاينىڭ 9 - كۈنىدىن 18 - كۈنىگىچە ناھىيىدىكى ھەرىمىلەت خەلقى رەئىس ماۋزېدۇڭنىڭ ۋاپاتىغا چوڭقۇر تەزىيە بىلدۈردى، ناھىيىلىك پارتكوم، ناھىيىلىك ئىنقىلابىي كومىتېت ناھىيىلىك كىنوخانىدا مىيىت زالى تەسىس قىلدى.
- 10 - ئاينىڭ 20 - كۈنى ناھىيە بويىچە «تۆت كىشىلىك گۇرۇھ» نىڭ تارمار قىلىنغانلىقىنى تەبرىكلەش يىغىنى ئېچىلدى، يىغىندىن كېيىن ئىنتايىن چوڭ كۆلەمدە ئاممىۋى نامايىش ئۆتكۈزۈلدى.

1977 - يىلى

- 5 - ئاينىڭ 23 - كۈنى لوپنۇر ناھىيە بازىرىدىكى كوچىلارغا ئاسفالىت ياتقۇزۇش باشلاندى. ئۈچ ئاي ئىشلەش ئارقىلىق «ئازادلىق» كوچىسىغا پۈتۈنلەي، «تىنچلىق» كوچىسىنىڭ بىر قىسمىغا ئاسفالىت ياتقۇزۇلۇپ بولدى، ئاسفالىت ياتقۇزۇلغان كوچىنىڭ ئومۇمىي ئۇزۇنلۇقى 2.245 كىلومېتىر كېلىدۇ.

1978 - يىلى

- 2 - ئاينىڭ 21 - كۈنى لوپنۇر ناھىيىسى بويىچە تۆت دەرىجىلىك كادىرلار يىغىنى ئېچىلىپ، داھىيىدىن ئۆزگىنىش مەسلىسى مۇھاكىمە قىلىندى، ناھىيىلىك پارتكوم شۇجىسى يۈچىنكۈن «پۈتۈن پارتىيە سەپەرۋەرلىككە كېلىپ، بىرىپىل كۈرەش قىلىپ، لوپنۇر ناھىيىسىنى داھىيە ناھىيە قىلىپ قۇرۇپ چىقىش ئۈچۈن كۈرەش قىلايلى» دېگەن تېمىدا دوكلات بەردى.
- 8 - ئاينىڭ 3 - كۈنى لوپنۇر ناھىيىسى ئىسسىق شامالنىڭ ھۇجۇمىغا ئۇچرىدى، «ئىتتىپاق» گۇڭشېسىدىكى شال تېرىلغۇ كۆلىمىنىڭ 11 پىرسەنتى ئاپەتكە ئۇچرىدى، شۇ يىلى شال ھوسۇلى %8 كېمىيىپ كەتتى.

1979 - يىلى

- 4 - ئاينىڭ 9 - كۈنى لوپنۇر ناھىيىسىدە يېڭى جۇڭگو قۇرۇلغاندىن بۇيانقى ئەڭ ئېغىر قىراۋ ئۇششۇكى پەيدا بولۇپ، ئۈرۈك چېچكى تامامەن ئۇششۇپ كەتتى. شۇ يىلى ئۈرۈك پەقەت بولمىدى.
- 4 - ئاينىڭ 11 - كۈنى لوپنۇر ناھىيىسىدە ئون بال بوران چىقىپ، ئاسماننى تۈتەك قاپلاپ، تېمپېراتۇرا شىددەت بىلەن تۆۋەنلىگەچكە، ناھىيە بويىچە 4338 چوڭ - ئۇششاق چارۋا توڭلاپ ئۆلدى.

5 - ئاينىڭ 5 - كۈنىدىن 7 - كۈنىگىچە لوپنۇر ناھىيىسىدىكى تىكەنلىك ئەتراپىدا سەككىز بال بوران چىقتى، دېھقانچىلىق ئېغىر زىيانغا ئۇچرىدى. 34 ، 35 - تۈەن - مەيدانلارنىڭ 5494 مو يېرىدىكى كېۋەز مایىسىنى بوران ئۇچۇرۇپ كەتتى، بۇ، كېۋەز تېرىلغۇ كۆلىمىنىڭ 34 پىرسەنتىنى ئىگىلەيدۇ. بەزى سالا ئېتىزلارنىڭ يۈزىدىكى توپىنى ئىككى - ئۈچ سانتىمېتر قېلىنلىقتا بوران يالاپ كەتتى، بەزى ئوق ئېرىق، ئورمان بەلباغلىرىنىڭ گىرۋىكىگە بوران دۆۋىلەپ قويغان قۇم - توپىلارنىڭ ئېگىزلىكى 20 سانتىمېتردىن ئاشتى.

7 - ئاينىڭ 16 - كۈنى ناھىيە تەۋەسىدە تېمپېراتۇرا شىددەت بىلەن تۆۋەنلەپ، ئەڭ تۆۋەن بولغاندا 9℃ قا چۈشۈپ قالدى ھەمدە بۇ ئەھۋال بەش كۈندىن كۆپرەك داۋاملاشتى، دېھقانچىلىق، چارۋىچىلىق ئېغىر زىيانغا ئۇچرىدى.

9 - ئاينىڭ 21 - كۈنى چاڭپى لوپنۇر ناھىيىلىك ئىنتىزام تەكشۈرۈش كومىتېتى ئەسلىگە كەلتۈرۈلدى. بۇ كومىتېت يەتتە كىشىدىن تەركىب تاپتى، ئۇتۇق نىياز قوشۇمچە شۇجىلىققا، ۋېي كۈەن مەخسۇس مۇئاۋىن شۇجىلىققا تەيىنلەندى.

10 - ئاينىڭ 25 - كۈنى لوپنۇر ناھىيىسىنىڭ دۆڭقوتان تەۋەسىدىكى تارىم دەرياسى كۆۋرۈكىنىڭ قۇرۇلۇشى باشلاندى، بۇ قۇرۇلۇشقا ئاپتونوم رايون 60 مىڭ يۈەن ئاجرىتىپ بەردى، ناھىيە ئۆزى 20 مىڭ يۈەن تەييارلىدى.

شۇ يىلى لوپنۇر ناھىيىسىنىڭ شىڭپىڭ گۇڭشىسى ھەرقايسى چوڭ ئەترەت ئەزالىرىنى سەپەرۋەر قىلىپ، ناھىيىلىك سۇچىلىق ئىدارىسىنىڭ قوماندانلىقىدا شىڭپىڭ ئۆستىڭىنى سۇ سىڭمەسلەشتۈرۈش قۇرۇلۇشىنى باشلاپ، شۇ يىلى 11 كىلومېتر قىسمىنى پۈتكۈزدى.

قىشتا مەملىكىتىمىزنىڭ مەشھۇر ئالىملىرىدىن پېڭجيامۇ، خۇاڭ شېڭجاڭلار لوپنۇرغا كېلىپ، لوپنۇر كۆلىنىڭ غەربىي شىمالىدىكى بارىگاھ قەدىمكى شەھىرىنى تەكشۈردى.

1980 - يىلى

1 - ئاينىڭ 1 - كۈنى ناھىيىلىك شېكەر زاۋۇتى چۈچۈك بۇيا قىيامى ئىشلەپچىقىرىشقا ئايلاندۇرۇلدى. شۇ مۇناسىۋەت بىلەن زاۋۇت نامى لوپنۇر ناھىيىلىك چۈچۈك بۇيا قىيامى زاۋۇتىغا ئۆزگەرتىلدى.

9 - ئاينىڭ 14 - كۈنى لوپنۇر ناھىيىسىدە قىراۋ ئۇششۇكى ئاپىتى يۈز بېرىپ، كېۋەز ۋە ئېگىز ئورنىغا تېرىلغان زىرائەتلەرنىڭ 30 پىرسەنتى ئۇششۇپ كەتتى.

شۇ يىلى ھۆكۈمەت بىلەن خۇسۇسلار شېرىكچىلىكىدىكى 1، 2 - چارۋىچىلىق فېرمىلىرىنىڭ تۈزۈلمىسى ئۆزگەرتىلىپ، دۆلەت ئىگىلىكىدىكى 1، 2 - چارۋىچىلىق فېرمىسى قىلىندى.

1981 - يىلى

1 - ئاينىڭ 27 - كۈنى ناھىيە بازىرىدا لوپنۇر ناھىيىلىك 8 - تۆۋەنلىك خەلق قۇرۇلتىيى ئېچىلدى، قۇرۇلتاي يەتتە كۈن داۋاملاشتى، ناھىيىلىك خەلق قۇرۇلتىيى دائىمىي كومىتېتىنىڭ ئەزالىرى ۋە دائىمىي كومىتېتنىڭ مۇدىر، مۇئاۋىن مۇدىرلىرى، شۇنداقلا ھاكىم، مۇئاۋىن ھاكىملار، خەلق سوت مەھكىمىسىنىڭ باشلىقى، خەلق تەپتىش مەھكىمىسىنىڭ باش تەپتىشى سايلاپ چىقىلدى. ۋەكىللەر 455 تەكلىپىنى ئوتتۇرىغا قويدى.

- 2 - ئاينىڭ 1 - كۈنى لوپنۇر ناھىيىلىك ئىنقىلابىي كومىتېت ۋە ئۇنىڭ ئىش بېجىرىش ئاپپاراتلىرى ئەمەلدىن قالدۇرۇلدى.
- 2 - ئاينىڭ 19 - كۈنى ناھىيە بازىرىدا جۇڭگو خەلق سىياسىي مەسلىھەت كېڭىشى لوپنۇر ناھىيىلىك 6 - نۆۋەتلىك كومىتېتىنىڭ يىغىنى ئېچىلدى. بۇ، «مەدەنىيەت زور ئىنقىلابى» دىن كېيىن ئېچىلغان تۇنجى يىغىن ھېسابلىنىدۇ. بۇ يىغىن سەككىز كۈن داۋاملاشتى، يىغىندا ناھىيىلىك سىياسىي كېڭەشنىڭ رەئىسى ۋە مۇئاۋىن رەئىسلىرى سايلاندى.
- 9 - ئاينىڭ 2 - كۈنى لوپنۇر ناھىيىلىك چۈچۈك بۇيا قىيامى زاۋۇتىنىڭ باشلىقى سۇڭ زۇڭليەن شىنجاڭ تاشقى سودا ساھەسىدىكىلەرنىڭ ياپونىيىنى ئېكسكۇرسىيە قىلىش گۇرۇپپىسى تەركىبىدە ياپونىيىگە تەكشۈرۈشكە باردى.

1982 - يىلى

- 2 - ئاينىڭ 23 - كۈنى لوپنۇر ناھىيىسى شىڭپىڭ گۇڭشېسى 3 - چوڭ ئەترەت 7 - ئىشلەپچىقىرىش ئەترىتىنىڭ ئەزاسى لۈسۇنچېن ئىشلەپچىقىرىش ئەترىتى بىلەن مەھسۇلاتقا بىرلەشتۈرۈپ ھۆددىگە بېرىش مەسئۇلىيەت تۈزۈمى بويىچە توختام ئىمزالاندى. بۇ، لوپنۇر ناھىيىسى بويىچە دېھقانچىلىقتا مەھسۇلاتقا بىرلەشتۈرۈپ ھۆددىگە ئالغان تۇنجى ئائىلە ھېسابلىنىدۇ.
- 3 - ئاينىڭ 1 - كۈنى ناھىيىلىك پارتكوم، ناھىيىلىك خەلق ھۆكۈمىتى رادىئو يىغىنى ئېچىپ، ناھىيە بويىچە ئومۇمىي خەلقنى مەدەنىيەتلىك، ئەدەبلىك بولۇش ئېھىي پائالىيىتىنى قانات يايدۇرۇشقا سەپەرۋەر قىلدى.
- 4 - ئاينىڭ 6 - كۈنى ئاپتونوم رايونلۇق پارتكومنىڭ 1 - شۇجىسى ۋاڭ ئېنماۋ لوپنۇر ناھىيىسىگە كېلىپ خىزمەتلەرنى كۆزدىن كەچۈردى.
- 4 - ئاينىڭ 23 - كۈنى لوپنۇر ناھىيىسى شىڭپىڭ گۇڭشېسى 1 - چوڭ ئەترەت 5 - ئىشلەپچىقىرىش ئەترىتىنىڭ 5.3 مو يېرىدە سۇلياۋ يوپۇق يېيىپ كېۋەز تېرىشنى سىناق قىلدى، شۇ يىلى ياخشى ھوسۇل ئېلىندى. بۇ، لوپنۇر ناھىيىسى بويىچە تۇنجى قېتىم سۇلياۋ يوپۇق يېيىپ كېۋەز تېرىش ھېسابلىنىدۇ.
- 5 - ئاينىڭ 10 - كۈنى لوپنۇر ناھىيىلىك باش ئىشچىلار ئۇيۇشمىسى قۇرۇلدى، نېي فۇلىن مۇئاۋىن رەئىس بولدى.
- 5 - ئاينىڭ 11 - كۈنى لوپنۇر ناھىيىسى قىراۋ ئۇششۇكىنىڭ زىيىنىغا ئۇچرىدى، ناھىيە بويىچە تەخمىنەن %70 كېۋەز مايىسى ئۇششۇپ كەتتى.
- 11 - ئاينىڭ 18 - كۈنى 3 - قېتىملىق نوپۇسنى ئومۇميۈزلۈك تەكشۈرۈش خىزمىتى ئىشلەندى. تەكشۈرۈش نەتىجىسىدە ناھىيە بويىچە 17 مىللەت، 72 مىڭ 428 ئادەم (ناھىيىگە قاراشلىقى 31 مىڭ 31 ئادەم، بىڭتۇەن يېزا ئىگىلىك 2 - شىسىغا قاراشلىقى 41 مىڭ 397 ئادەم) بارلىقى ئېنىقلاندى.

1983 - يىلى

- 4 - ئاينىڭ 23 - كۈنى لوپنۇر ناھىيىسى بويىچە شىڭپىڭ گۇڭشېسى 1 - چوڭ ئەترەت

5 - ئىشلەپچىقىرىش ئەترىتىدە ئون مو يەرگە سۇلياۋ يوپۇق يېپىپ كېۋەز تېرىلدى، كۈزدە بۇ يەردىن ئېلىنغان ساپ پاختىنىڭ بىرلىك مەھسۇلاتى 224.2 جىڭغا يەتتى، بۇ ئادەتتە تېرىلىدىغان كېۋەزنىڭ بىرلىك مەھسۇلاتى — 86 جىڭنىڭ 2.6 ھەسسىسىگە باراۋەر كېلىدۇ. شۇ مۇناسىۋەت بىلەن ناھىيە ئىش ئورنى يىغىنى ئېچىپ، سۇلياۋ يوپۇق يېپىپ كېۋەز تېرىش تېخنىكىسىنى كېڭەيتتى.

8 - ئاينىڭ 1 - كۈنى ناھىيىلىك پارتكومدا «بەش بولۇش»، «تۆت گۈزەل»، «ئوچىنى قىزغىن سۆيۈش» پائالىيىتى كومىتېتى قۇرۇلدى.

8 - ئاينىڭ 25 - كۈنى لوپنۇر ناھىيىلىك تەپتىش مەھكىمىسى، ج خ ئىدارىسى ئېلىپ بارغان جىنايى ئىشلار جىنايەتچىلىرىگە قاتتىق زەربە بېرىش پائالىيىتىنىڭ 1 - قېتىملىق بىر تۇتاش ھەرىكىتى جەريانىدا ئېغىر جىنايەت ئۆتكۈزگەن جىنايى ئىشلار جىنايەتچىسىدىن 34 ى تۇتۇلدى.

12 - ئاينىڭ 13 - كۈنى ناھىيىدە مەنئى بۇلغىنىشنى تازىلاشقا رەھبەرلىك قىلىش گۇرۇپپىسى ۋە گۇرۇپپا ئىشخانىسى قۇرۇلۇپ، سېرىق مەزمۇندىكى كىتاب - ژۇرناللار ۋە ئۇن-سەن بۇيۇملىرى يىغىۋېلىندى.

1984 - يىلى

5 - ئاينىڭ 26 - كۈنى ناھىيە بازىرىدا جۇڭگو خەلق سىياسىي مەسلىھەت كېڭىشى لوپنۇر ناھىيىلىك 7 - نۆۋەتلىك كومىتېتىنىڭ يىغىنى ئېچىلدى، يىغىن ئالتە كۈن داۋاملاشتى، يىغىندا سىياسىي كېڭەشنىڭ رەئىسى، مۇئاۋىن رەئىسلىرى سايلاندى.

5 - ئاينىڭ 28 - كۈنى ناھىيە بازىرىدا لوپنۇر ناھىيىلىك 7 - نۆۋەتلىك خەلق قۇرۇلتىيى ئېچىلدى، قۇرۇلتاي بەش كۈن داۋاملاشتى. قۇرۇلتايدا ناھىيىلىك خەلق قۇرۇلتىيى دائىمىي كومىتېتىنىڭ مۇدىرى، مۇئاۋىن مۇدىرلىرى شۇنداقلا ھاكىم، مۇئاۋىن ھاكىملار، خەلق سوت مەھكىمىسىنىڭ باشلىقى، خەلق تەپتىش مەھكىمىسىنىڭ باش تەپتىشى سايلاپ چىقىلدى. قۇرۇلتاي مەزگىلىدە 185 تەكلىپ تاپشۇرۇۋېلىندى.

9 - ئاينىڭ 16 - كۈنى ناھىيە بويىچە تارىم گۇڭشېسى، «ئىتتىپاق» گۇڭشېسى، شىڭپىڭ گۇڭشېسى، دۇڭقوتان گۇڭشېسىدىن ئىبارەت تۆت گۇڭشېدا ھاكىمىيەت بىلەن گۇڭشېنى ئايرىش يولغا قويۇلۇپ، يېزىلىق ھۆكۈمەت قۇرۇلدى ھەمدە لوپنۇر بازىرى ئەسلىگە كەلتۈرۈلدى. ناھىيىلىك 1 - چارۋىچىلىق فېرمىسىنىڭ نامى خۇرجا چارۋىچىلىق فېرمىسىغا، 2 - چارۋىچىلىق فېرمىسىنىڭ نامى چۆڭكۆل چارۋىچىلىق فېرمىسىغا ئۆزگەرتىلدى.

12 - ئاينىڭ 26 - كۈنى ناھىيىلىك پەن - تېخنىكا جەمئىيىتى ۋەكىللىرى يىغىنى ئېچىلدى.

1985 - يىلى

1 - ئاينىڭ 14 - كۈنى ناھىيىلىك پارتكوم، خەلق ھۆكۈمىتى لوپنۇر ناھىيىلىك (ناھىيە، يېزا، كەنت) كادىرلار ۋە كەسپىي ئائىلىلەر، يېزا - بازار كارخانىسى ۋەكىللىرى يىغىنى ئاچتى.

2 - ئاينىڭ 26 - كۈنى ناھىيە بازىرىدا ج ك پ لوپنۇر ناھىيىلىك 5 - قۇرۇلتىيى ئېچىلدى. قۇرۇلتايدا پارتىيە 4 - قۇرۇلتىيى ئېچىلغاندىن بۇيانقى خىزمەتلەر جەريانىدىكى تەجرىبە - ساۋاقلار

يەكۈنلەندى، 2000 - يىلغىچە لوپنۇر ناھىيىسىنىڭ سانائەت، يېزا ئىگىلىك ئومۇمىي مەھسۇلات قىممىتىنى ئۈچ قاتلاشتىن ئىبارەت كۈرەش نىشانى ئوتتۇرىغا قويۇلدى. قۇرۇلتايدا ناھىيىلىك پارتكومنىڭ يېڭى رەھبەرلىك بەنزىسى سايلاندى، ئۇتۇق نىياز شۇجىلىققا، ياك مىڭچۈەن، ئابلىتىپ ئاقموللا مۇئاۋىن شۇجىلىققا سايلاندى.

3 - ئاينىڭ 18 - كۈنى لوپنۇر ناھىيىلىك پارتكومدا پارتىيىنى تەرتىپكە سېلىشقا يېتەكچىلىك قىلىش گۇرۇپپىسى قۇرۇلدى، ئۇتۇق نىياز گۇرۇپپا باشلىقى بولدى.

4 - ئاينىڭ 1 - كۈنى لوپنۇر ناھىيىسىدە 1 - قارارلىق پارتىيىنى تەرتىپكە سېلىش خىزمىتى باشلاندى، بۇ خىزمەتكە 382 پارتىيە ئەزاسى قاتناشتى.

5 - ئاينىڭ 25 - كۈنى چ ك پ لوپنۇر ناھىيىلىك كومىتېتى ناھىيىلىك خەلق ھۆكۈمىتىدىكى ئۈرۈمچىدە ئوقۇۋاتقان لوپنۇرلۇق ئوقۇغۇچىلارغا ھۆكۈمەت پۇلى بىلەن زىياپەت بېرىشتەك خاتالىق سادىر قىلغان ئايرىم رەھبەرلەرنى جازالاش توغرىسىدا قارار چىقاردى.

6 - ئاينىڭ 7 - كۈنى پارتىيىنى تەرتىپكە سېلىش خىزمىتى سېلىشتۇرۇپ تەكشۈرۈش باسقۇچىغا كىردى. ناھىيىلىك پارتكوم سۆھبەت يىغىنى ئېچىپ، ئاممىدىن ناھىيىلىك پارتكوم دائىمىي كومىتېت ئەزالىرىغا دائىر پىكىر ئالدى.

7 - ئاينىڭ 18 - كۈنى ناھىيىلىك پارتكوم كېڭەيتىلگەن يىغىن چاقىردى، يىغىن ئۈچ كۈن داۋاملاشتى. يىغىندا مەركەزنىڭ ھۈججىتىنىڭ روھى يەتكۈزۈلدى، ناھىيىلىك پارتكوم دائىمىي كومىتېتىنىڭ ئەزالىرى كوللېكتىپ سېلىشتۇرما تەكشۈرۈش ئېلىپ باردى؛ ئالدىنقى يېرىم يىللىق خىزمەتلەر خۇلاسەلەندى، كېيىنكى يېرىم يىللىق خىزمەتلەر ئورۇنلاشتۇرۇلدى؛ ھەر قايسى يېزا (مەيدان، فېرما) لار چارۋىچىلىق تۈزۈلمە ئىسلاھاتى جەھەتتىكى ئەھۋاللارنى دوكلات قىلدى.

9 - ئاينىڭ 10 - كۈنى ناھىيىلىك خەلق ھۆكۈمىتى تۇنجى ئوقۇتقۇچىلار بايرىمىنى تەبرىكلەش مۇراسىمى ئۆتكۈزۈلدى، ناھىيىلىك پارتكوم شۇجىسى ئۇتۇق نىياز يىغىندا تەبرىكلەش نۇتقى سۆزلىدى.

10 - ئاينىڭ 17 - كۈنى ناھىيىلىك خەلق ھۆكۈمىتى يېزىلاردىكى «بەشتە ياخشى يېزا» قۇرۇلۇشى (ياخشى سالا ئېتىز، ياخشى ئورمان بەلبېغى، ياخشى ئېرىق - ئۆستەڭ، ياخشى يول، ياخشى ئاھالىلەر نۇقتىسى) يىغىنى ئاچتى.

11 - ئاينىڭ 19 - كۈنى ناھىيىلىك پارتكوم لوپنۇر ناھىيىسىدە پارتىيە تارىخىغا دائىر ماتېرىياللارنى توپلاش يىغىنى ئاچتى.

[The text on this page is extremely faint and illegible. It appears to be a handwritten document or letter, but the characters are too light to transcribe accurately. The layout suggests several paragraphs of text.]

بىرىنچى قىسىم

جۇغراپىيە

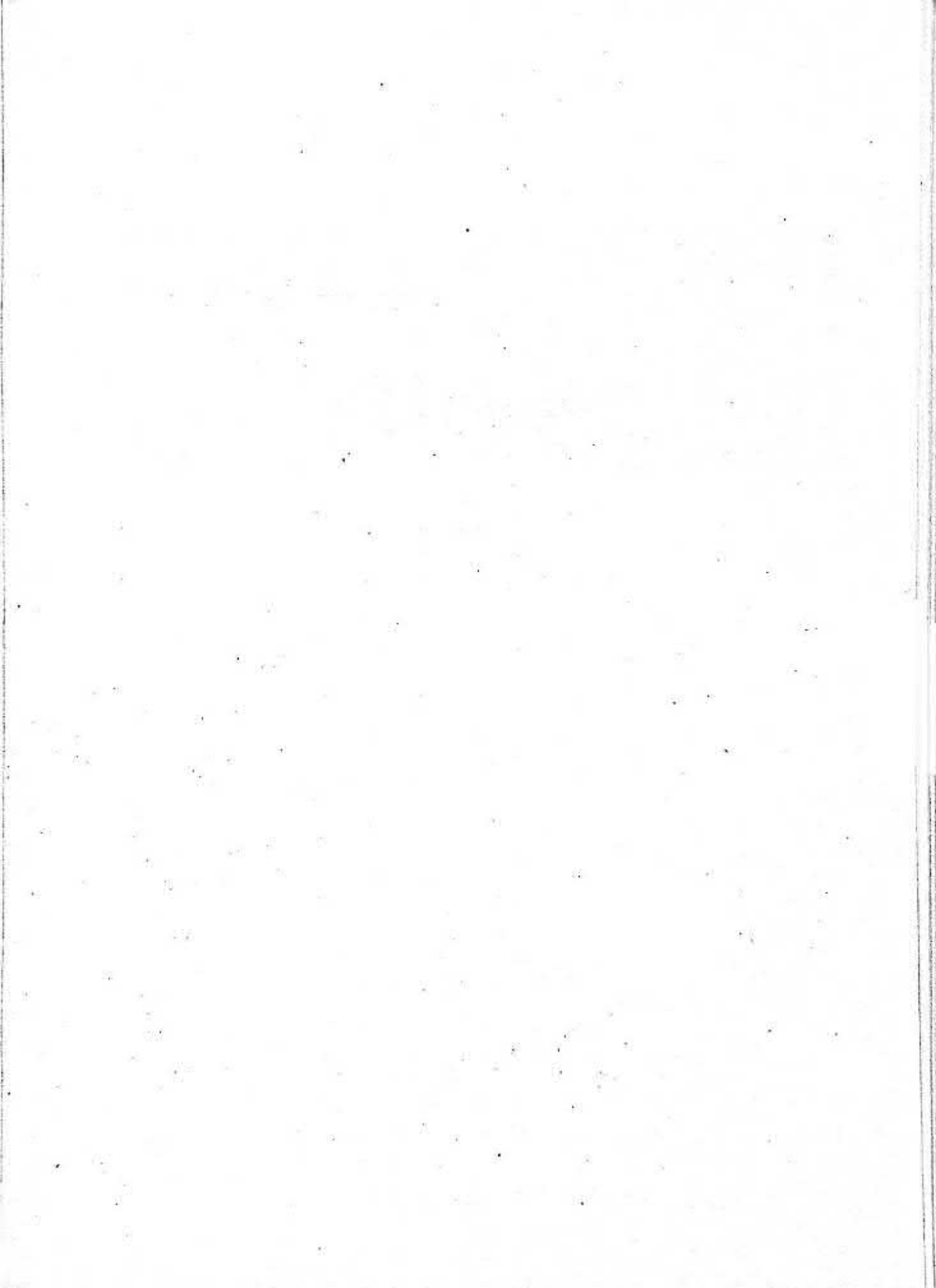

بىرىنچى قىسىم

جۇغراپىيە

I باب

تەشكىلى تۈزۈلۈشى، رايونلارغا ئايرىلىشى

§ 1. چېگرىسى

لوپنۇر ناھىيىسى تەڭرىتاغنىڭ جەنۇبىي ئېتىكىگە تارىم ئويمانلىقىنىڭ شەرقىي - جەنۇبىي چېتىگە جايلاشقان، جۇغراپىيىلىك كوئوردىناتى شەرقىي مېرىدىئان $84^{\circ}02'50''$ — $89^{\circ}58'50''$ ، شىمالىي پاراللېل $40^{\circ}10'33''$ — $41^{\circ}39'47''$ ئارىلىقىغا توغرا كېلىدۇ. غەربتە ئاقسۇ ۋىلايىتىنىڭ شايار، كۇچار ناھىيىلىرى بىلەن چېگرىلىنىدۇ، شىمالدا بۇگۈر، باغراش، خۇشۇت ناھىيىلىرى ۋە تۇرپان ۋىلايىتىنىڭ تۇرپان شەھىرى، ئۇقسۇن، پىچان ناھىيىلىرى بىلەن تۇتىشىدۇ، شەرقىي جەنۇبتا چاقىلىق، چەرچەن ناھىيىلىرى بىلەن قوشنا. شەرقتىن غەربكە ئەڭ ئۇزۇن يېرى 502.8 كىلومېتىر، جەنۇبتىن شىمالغا ئەڭ كەڭ يېرى 165 كىلومېتىر كېلىدۇ، ئومۇمىي يەر كۆلىمى 59 مىڭ 760 كۋادرات كىلومېتىر. ناھىيە بازىرى (لوپنۇر بازىرى) شىمالدا كورلا شەھىرىگە 52 كىلومېتىر، ئۈرۈمچى شەھىرىگە 530 كىلومېتىر كېلىدۇ.

لوپنۇر ناھىيىسىنىڭ شەرقىي - شىمالىي تەرىپىنى قۇرۇقتاغ كېسىپ ئۆتىدۇ، بۇ تاغ دېڭىز يۈزىدىن 1200 مېتىردىن 2782 مېتىرغىچە ئېگىز، تاغلىق يەر كۆلىمى 7527.2 كۋادرات كىلومېتىر كېلىدۇ. تاغ ئارىسىدا بىر نەچچە ئوچۇق ئويمانلىق بار. بىر قەدەر چوڭراق بولغان شىڭدى ئويمانلىقىنىڭ كۆلىمى 264.1 كۋادرات كىلومېتىر، سۆگەت ئويمانلىقىنىڭ كۆلىمى 109.6 كۋادرات كىلومېتىر كېلىدۇ. كۈنگەي يەلپۈگۈچسىمان لاتىقلىق تىنما تۈزلەڭلىك قۇرۇقتاغنىڭ جەنۇبىغا جايلاشقان بولۇپ، كۆلىمى 9775.1 كۋادرات كىلومېتىر كېلىدۇ، ئورنى دېڭىز يۈزىدىن 860 مېتىردىن 1200 مېتىرغىچە ئېگىز، يانتۇلۇقى $1/350$ تىن $1/900$ غىچە كېلىدۇ. كۆنچى دەرياسى بىلەن تارىم دەرياسىدىن ھاسىل بولغان ئېقىندى - شامال چۆكۈندى

تۈزلەڭلىك لوپنۇر ناھىيىسىنىڭ ئوتتۇرا قىسمىنىڭ غەربىگە جايلاشقان بولۇپ، كۆلىمى 10 مىڭ 751.8 كۋادرات كىلومېتىر كېلىدۇ، ئورنى دېڭىز يۈزىدىن 800 مېتىردىن 940 مېتىرغىچە ئېگىز، يېرى غەربىي شىمالدىن شەرقىي جەنۇبقا پەسىيىپ بارىدۇ، يانتۇلۇقى تەخمىنەن $1/4000$. جەنۇبىي تەرىپىدىكى قۇملۇق تەكلىماكان قۇملۇقىنىڭ شىمالىي چېتىگە جايلاشقان بولۇپ، كۆلىمى 31 مىڭ 705.9 كۋادرات كىلومېتىر كېلىدۇ، ئورنى دېڭىز يۈزىدىن 860 مېتىردىن 1040 مېتىرغىچە ئېگىز بولۇپ، ئاساسەن ئادەمزا ياشىمايدىغان چۆللۈك ھېسابلىنىدۇ.

§ 2. تەشكىلى تۈزۈلۈشىنىڭ تەرەققىيات ئەھۋالى

ھازىرقى لوپنۇر ناھىيىسى غەربىي خەن سۇلالىسى دەۋرىدە لوپنۇر بەگلىكى، قۇرۇقتاغ ئېلى ئىدى.

لوپنۇر خەن سۇلالىسىنىڭ دەسلەپكى يىللىرىدا غەربىي يۇرتتىكى بوستانلىققا جايلاشقان «شەھەر دۆلىتى» نىڭ بىرى (ھازىرقى دۆڭقوتاننىڭ غەربىي تەرىپىدىكى شۇرقۇدۇقتا شەھەر دۆلىتىنىڭ خارابىلىكى بار) بولۇپ، 1480 ئاھالىسى، 150 لەشكىرى بار كىچىك بەگلىك ئىدى، بۇ بەگلىك «شەرقىي شىمالدا قارقۇم بىلەن، شەرقىي جەنۇبتا چەرچەن بىلەن، جەنۇبتا نىيە بىلەن تۇتىشىدۇ» («خەننامە، غەربىي يۇرت تەزكىرىسى»). غەربىي خەن سۇلالىسىنىڭ تەيچۇ 4 - يىلى (مىلادىدىن ئىلگىرىكى 101 - يىلى) ئېرشى سانغۇنى لى گۇاڭلى پەرغانىگە 2 - قېتىم جازا يۈرۈشى قىلغان. لوپنۇر بەگلىكىنى يوقاتقان، شۇنىڭدىن كېيىن بۇ جايغا پادىشاھ قويۇلماي، پەقەت كاھىبىگى مەھكىمىسى تەسىس قىلىنىپ بەگلىكنىڭ ئىشلىرى بىر تەرەپ قىلىنغان. نەتىجىدە بۇ جاي خەن لەشكەرلىرى تۇرغۇزۇلۇپ، بوزيەر ئېچىلغان مۇھىم جاي بولۇپ قالغان. كونا «خەننامە» دە «لوپنۇر شەھىرى» نى بەگلىك نامى قىلىشقا بولمايدىغانلىقى ئېيتىلغان. قۇرۇقتاغ ئېلى «ئاغتۇرا» ئوتلاقىنى «كۆچمە ئەل» بولۇپ، ئۇنىڭ چېگرىسى «غەربتە قارا قومغىچە 240 چاقىرىم، غەربىي شىمالدا كىنگىتكىچە 160 چاقىرىم، غەربتە ئۇشاققىچە 260 چاقىرىم كېلىدۇ، شەرقىي جەنۇبتا پىچان، چەرچەن بىلەن تۇتىشىدۇ». ھازىرقى لوپنۇرنىڭ شەرقىدىكى يىڭسۇڭەت تېغى بىلەن شىنخېي تېغى ئارىلىقىدا بىر تۆپىلىك بولۇپ، ئۇ يەردە قۇرۇقتاغ ئېلىنىڭ تاش قەلئە خارابىلىكى بار.

خەن سۇلالىسى ۋۇدى خان زامانىسىنىڭ تەيچۇ 4 - يىلى (مىلادىدىن ئىلگىرىكى 101 - يىلى) ئېرشى سانغۇنى لى گۇاڭلى پەرغانىگە 2 - قېتىم جازا يۈرۈشى قىلىشقا ئەۋەتىلگەندىن كېيىن بۈگۈر، لوپنۇردا يالۋاچ چېرىكىچى ياساۋۇل مەھكىمىسى تەسىس قىلىپ بوز يەر ئاچقان، بۇ ئىككى جايدا بارى - يوقى نەچچە يۈز ئېتىز چېرىكى، «5000 گېكتار ئۆلكە يەر» بار ئىدى. خەن سۇلالىسى شۇەندى خان زامانىسىنىڭ شېن چۆ 2 - يىلى (مىلادىدىن ئىلگىرىكى 60 - يىلى) غا كەلگەندە، خەن سۇلالىسى «لوپنۇرنىڭ خانلىق يەرلىرى بىلەن تۇتىشىپ تۇرىدىغان» چېدىر بازىرى (ھازىرقى بۈگۈر ناھىيىسى چېدىر يېزىسىنىڭ جەنۇبى) دا غەربىي يۇرت قۇرۇقچىبەگ مەھكىمىسى تەسىس قىلىپ، پىچاننىڭ غەربىدىكى جەنۇبىي ئايماق بىلەن قاڭقىلنىڭ غەربىدىكى شىمالىي ئايماقنى بىر تۇتاش باشقۇرغان. شۇنىڭ بىلەن بىللە لوپنۇردىكى بوز يەر ئاچىدىغان لەشكەرلەرنىڭ ھەممىسىنى غەربتىكى يەكەن رايونىغا كۆچۈرگەن. شۇنىڭ بىلەن لوپنۇرنىڭ بىر مەھەل راسا راۋاج تاپقان بوز يەر ئېچىش ئىشلىرى ئۈزۈلۈپ قالغان.

شەرقىي خەن سۇلالىسىنىڭ جىيەنۇۋ يىللىرىدا (25 - يىلدىن 55 - يىلغىچە) يەكەننىڭ سەكراۋۇل بېگى شيەن جەنۇبىي شىنجاڭغا زومىگەرلىك قىلىپ، چېدىر بەگلىكىنى تەسىس قىلدى، لوپنۇر رايونى چېدىرغا قارايدىغان بولدى. شەرقىي خەن سۇلالىسىنىڭ يۇڭپىڭ 3 - يىلى (60 - يىلى) ئۇدۇن ئاقسۆڭەكلىرى يەكەننى بېسىۋالغاندىن كېيىن، ھۇنلار جەنۇبىي شىنجاڭغا تاجاۋۇز قىلىپ كىردى، لوپنۇر رايونى ھۇنلارغا تەۋە بولدى.

شەرقىي خەن سۇلالىسىنىڭ يۇڭيۈەن 6 - يىلى (94 - يىلى) بەنچاۋ كۈسەن، پىچان بەگلىكى قوشۇنلىرىنى باشلاپ كىنگىتكە ھۇجۇم قىلدى. قاراقۇم، كورلا، قۇرۇقتاغ بەگلىكلىرىنىڭ بەگلىرىنىمۇ ئالماشتۇرۇۋەتتى، شۇنىڭ بىلەن لوپنۇر رايونى يەنە خەن سۇلالىسىغا قوشۇلدى. شەرقىي خەن سۇلالىسىنىڭ يۇڭچۇ 1 - يىلى (107 - يىلى) كەڭسۇ چاڭلىرى قوزغىلاڭ كۆتۈرگەنلىكتىن، خەن سۇلالىسى غەربىي يۇرت قۇرۇقچىبېگىنى ئەمەلدىن قالدۇرۇش توغرىسىدا پەرمان چۈشۈردى، نەتىجىدە شىمالىي ھۇن ئاقسۆڭەكلىرى غەربىي يۇرتقا يېڭىباشتىن ھۆكۈمرانلىق قىلدى. شەرقىي خەن سۇلالىسىنىڭ يۇڭجىيەن 2 - يىلى (127 - يىلى) غا كەلگەندە، بەنيۇڭ قوشۇن باشلاپ جەڭ قىلىپ غەربىي يۇرتنى قايتىدىن بىرلىككە كەلتۈردى.

ۋېي، جىن سۇلالىرى دەۋرىدە تارىم ئويمانلىقىنىڭ ئەتراپىدىكى بوستانلىقلارغا جايلاشقان نۇرغۇن ھاكىمىيەتلەر ئۆزلۈكسىز تۈردە بىر بىرىگە قوشۇلۇپ، ئاخىرى چوڭراق بىر نەچچە ھاكىمىيەت بولۇپ شەكىللەندى. لوپنۇر، قاراقۇم، ئۇشاق، قۇرۇقتاغ ئېلى قاتارلىقلار كىنگىت دۆلىتىگە قوشۇۋېتىلدى. شۇنىڭ بىلەن، لوپنۇر رايونىنىڭ تەۋەلىكى كىنگىت دۆلىتىنىڭ تەۋەلىكى بىلەن ئوخشاش بولدى. دېمەك بۇ جاي ئىلگىرى - ئاخىر ئالدىنقى لياڭ، ئالدىنقى چىن، شىمالىي ۋېي، ئېفتالىت، غەربىي تۈركلەرگە تەۋە بولدى.

تاڭ سۇلالىسىنىڭ جېنگۇەن 22 - يىلى (648 - يىلى) تاڭ سۇلالىسى كىنگىت تۇتۇق مەھكىمىسىنى تەسىس قىلدى، لوپنۇر رايونى تاڭ سۇلالىسىغا تەۋە بولدى. تاڭ سۇلالىسىنىڭ شيەنخېڭ 1 - يىلى (670 - يىلى) تۇبۇتلەرگە تەۋە بولدى. تاڭ سۇلالىسىنىڭ تياۋلۇ 1 - يىلى (679 - يىلى) يېڭىباشتىن تاڭ سۇلالىسىغا تەۋە بولدى. تاڭ سۇلالىسىنىڭ داجۇڭ 10 - ، 11 - يىللىرى (856 - ، 857 - يىللىرى) ئۇيغۇرلارنىڭ سەردارى پان تېكىن كىنگىتنى ئىگىلىدى، لوپنۇر رايونى قۇجۇ ئۇيغۇرلىرىغا تەۋە بولدى. شىمالىي سۇڭ سۇلالىسىنىڭ شۈەنخې 4 - يىلى (1122 - يىلى) غەربىي لياۋ سۇلالىسىغا تەۋە بولدى، سۇڭ سۇلالىسىنىڭ جىيادىڭ 11 - يىلى (1218 - يىلى) يۈەن سۇلالىسىغا تەۋە بولدى. چىڭ سۇلالىسىنىڭ چىيەنلۇڭ 22 - يىلى (1757 - يىلى) دىن كېيىن شىنخىدىن باشقا جايلارنىڭ ھەممىسى لۇكچۇن ئۇيغۇر خانلىقىغا تەۋە بولدى. چىڭ سۇلالىسىنىڭ تۇڭجى 2 - يىلى (1863 - يىلى) قۇقەتلىك قاراقچىلار كاتتىبېشى ياقۇببەگ لوپنۇرنى ئىگىلىۋالدى. چىڭ سۇلالىسىنىڭ گۇاڭشۇ 3 - يىلى (1877 - يىلى) لىۋجىنتاڭ ياقۇببەگنىڭ كۈچلىرىنى قوغلاپ چىقىرىپ لوپنۇرنى قايتۇرۇۋالدى. چىڭ سۇلالىسىنىڭ گۇاڭشۇ 16 - يىلى (1890 - يىلى) ئىگېنقىردا نەپقە - دالالەت ئىدارىسى تەسىس قىلىنىپ، پۇقرالارنىڭ بوز بەر ئېچىپ تېرىقچىلىق قىلىش ئىشلىرى يولغا قويۇلدى.

چىڭ سۇلالىسىنىڭ گۇاڭشۇ 25 - يىلى (1899 - يىلى) چىڭ ھۆكۈمىتى خەن دەۋرىدىكى لوپنۇر، قۇرۇقتاغ ئېلىنىڭ ئەسلىدىكى جايىدا ھەمدە چاقىلىقتا شىنپىڭ ناھىيىسىنى تەسىس قىلدى، قاراقۇم - ناھىيە ئورگىنى قىلىندى. چىڭ سۇلالىسىنىڭ گۇاڭشۇ 29 - يىلى (1903 - يىلى) چىڭ ھۆكۈمىتى شىنپىڭ ناھىيىسىگە قاراشلىق چاقىلىقنى ئايرىپ چىقىپ ناھىيە تەسىس قىلدى. يېڭىسۇ دەرياسىنىڭ قىنى ئىككى ناھىيىنىڭ چىگرىسى قىلىندى.

لوپنۇر ئىلگىرى كېيىن بولۇپ، قاراشەھەر ۋىلايىتى، قاراشەھەر مەمۇرىي رايونى (8 - رايون) نىڭ مەمۇرىي مەھكىمىسى، قاراشەھەر مۇپەتتىش ۋالىي مەھكىمىسىگە تەۋە بولدى. جۇڭخۇا خەلق جۇمھۇرىيىتى قۇرۇلغاندىن كېيىن، 1950 - يىلى 4 - ئايدا قاراشەھەر ۋالىي مەھكىمىسىگە تەۋە بولدى. 1954 - يىلى كورلا ۋالىي مەھكىمىسىگە تەۋە بولدى. 1960 - يىلى كورلا ۋالىي مەھكىمىسى ئەمەلدىن قالدۇرۇلغاندا لوپنۇر ناھىيىسى بايىنغولىن موڭغۇل ئاپتونوم ئوبلاستىغا تەۋە بولدى.

§ 3. مەمۇرىي رايونلارغا ئايرىلىشى

1. چىڭ سۇلالىسى دەۋرىدە رايونلارغا ئايرىلىشى

چىڭ سۇلالىسىنىڭ گۇاڭشۈ 33 - يىلى (1907 - يىلى) يېزىلغان «شىنپىڭ ناھىيىسىدىكى يۇرتلار تەزكىرىسى» دە خاتىرىلىنىشىچە، ئەينى چاغدا ناھىيە تەۋەسىدە 20 كەنت، ھەر بىر كەنت قارىمىقىدا ئىككى، ئۈچ كىچىك كەنت بار بولغان. ناھىيە ئورگىنى قاراقۇمدا ئىدى. ناھىيە ئورگىنىنىڭ شىمالىدا قىر كەنتى، شەرقىدە چۇڭلى، خورا، تېيىس، چارا، ئىگىنقىر، ئۇلۇق كۆل، گۇسلاق، پىچان كەنتلىرى بار ئىدى، شەرقىي شىمالدا تىكەنلىك، دۇرال، قوشدۆڭ، ئويمانكۆل، قىزرا كەنتلىرى بار ئىدى، غەربىي جەنۇبىدا دۆڭقوتان، مانجا، لارىل، سالۇدا، قاغاتو، سۇجىكە كەنتلىرى بار ئىدى.

2. مىنگو دەۋرىدە رايونلارغا ئايرىلىشى

مىنگو دەۋرىدە يەنى 40 - يىللاردا ناھىيە بويىچە ئىككى رايون، يەتتە يېزا، 21 كەنت بار ئىدى.

1 - رايون (بازار ئەتراپى رايونى) غا 1 - يېزا (شىڭپىڭ يېزىسى جۈملىدىن شىسۇن، يامانخوۋا، قاراقۇم، شىنغا كەنتلىرى)، 2 - يېزا (تۇڭچىكە يېزىسى جۈملىدىن دۇڭسۇن، تۇڭچىكە كەنتلىرى)، 3 - يېزا (چوڭكۆل يېزىسى جۈملىدىن چارا، يېڭىكۆل، تېيىكۆل، چوڭكۆل كەنتلىرى)، 4 - يېزا (ئاقسوپى يېزىسى جۈملىدىن باش ئاقسوپى، تۆۋەنكى ئاقسوپى كەنتلىرى)، 7 - يېزا (دۆڭقوتان يېزىسى جۈملىدىن شۆتالڭ، مىرسالى، يانتاق، سالدام، چوڭمەھەللە كەنتلىرى) قارايتتى.

2 - رايون (تىكەنلىك رايونى) غا 5 - يېزا (ئويمانكۆل كەنتى)، 6 - يېزا (جۈملىدىن تىكەنلىك، يېڭىسۇ، كۈزلەك كەنتلىرى) قارايتتى.

40 - يىللارنىڭ ئوتتۇرىلىرىدا يېزا - كەنتلەردە باۋ-جيا تۈزۈمى يۈرگۈزۈلدى.

3. يېڭى جۇڭگو قۇرۇلغاندىن كېيىنكى رايونلارغا ئايرىلىشى

(1) رايون، يېزا تۈزۈمى 1950 - يىلى باۋ-جيا تۈزۈمى بىكار قىلىنىپ، يەنىلا بۇرۇنقى مەمۇرىي رايونلار بويىچە ئىككى رايون، يەتتە يېزا، 21 كەنت تەسىس قىلىندى. 1953 - يىلى ئەسلىدىكى 1 - رايونغا قاراشلىق 7 - يېزا ئاساسىدا دۆڭقوتان رايونى (3 - رايون) قۇرۇلدى، بۇ رايونغا مىرسالى، قارچۇغا، ئاۋات يېزىسىدىن ئىبارەت ئۈچ يېزا قارىدى. 1958 - يىلى ناھىيە بويىچە ئۈچ رايون، توققۇز يېزا، 22 كەنت بار بولدى.

(2) خەلق گۇڭخېسى 1958 - يىلى 9 - ئايدا رايون، يېزىلار ئەمەلدىن

قالدۇرۇلۇپ، تۆت خەلق گۇڭشېسى قۇرۇلدى؛ لوپنۇر بازىرى تەسىس قىلىندى (1965 - يىلى ئەمەلدىن قالدۇرۇلدى). شىڭپىڭ يېزىسى «سۈنئىي ھەمراھ» 1 - خەلق گۇڭشېسىغا ئۆزگەرتىلدى، 1959 - يىلى 11 - ئايدا يەنە شىڭپىڭ خەلق گۇڭشېسىغا ئۆزگەرتىلدى؛ تىكەنلىك يېزىسى «سۈنئىي ھەمراھ» 2 - خەلق گۇڭشېسىغا ئۆزگەرتىلدى، 1959 - يىلى 11 - ئايدا تىكەنلىك خەلق گۇڭشېسىغا ئۆزگەرتىلدى؛ چوڭكۆل يېزىسى «سۈنئىي ھەمراھ» 3 - خەلق گۇڭشېسىغا ئۆزگەرتىلدى، 1959 - يىلى 11 - ئايدا قايتىدىن چوڭكۆل خەلق گۇڭشېسىغا ئۆزگەرتىلدى؛ دۆڭقوتان يېزىسى «سۈنئىي ھەمراھ» 4 - خەلق گۇڭشېسىغا ئۆزگەرتىلدى، 1959 - يىلى يەنە دۆڭقوتان خەلق گۇڭشېسىغا ئۆزگەرتىلدى.

1959 - يىلى تىكەنلىك خەلق گۇڭشېسى ۋە چوڭكۆل خەلق گۇڭشېسى يېزا ئىگىلىك 2 - شىسى تارىم دېھقانچىلىق مەيدانى بىلەن ئورۇن ئالمىشىپ، ئىككى گۇڭشې بىرلەشتۈرۈلۈپ تارىم خەلق گۇڭشېسى قىلىندى.

1970 - يىلى «ئىتتىپاق» خەلق گۇڭشېسى قۇرۇلدى.

(3) يېزا كەنتلەر 1984 - يىلى 9 - ئايدا خەلق گۇڭشېسى ئەمەلدىن قالدۇرۇلۇپ، ئەسلى نامى بىلەن ئاتىلىدىغان يېزىغا، يەنى شىڭپىڭ يېزىسى، تارىم يېزىسى، دۆڭقوتان يېزىسى ۋە «ئىتتىپاق» يېزىسىغا ئۆزگەرتىلدى، شۇنىڭ بىلەن تەڭ لوپنۇر بازىرىمۇ ئەسلىگە كەلتۈرۈلدى.

لوپنۇر بازىرى قارىمىقىدا نۇرباغ مەنسۇر، ئاياغ مەھەللە، دۆڭ مەھەللىدىن ئىبارەت ئۈچ كەنت بار.

شىڭپىڭ يېزىسى قارىمىقىدا داشى، كۆنچى، تۇڭچىكە، قاراقۇم، شىنىغا، قاراقۇم باغۋەنچىلىك كەنتىدىن ئىبارەت ئالتە كەنت بار.

«ئىتتىپاق» يېزىسى قارىمىقىدا كۆڭپەن، كۆڭۋەن، دۆڭخەيزى، شىخەيزىدىن ئىبارەت تۆت كەنت بار.

تارىم يېزىسى قارىمىقىدا خادادۆڭ، ئاقچىكە، بوستان، تارىم، ئاقسوپى، چوڭكۆل، قۇۋانكۆل، جۇۋاز، ئويمانكۆل، نەخەيزى، باغۋەنچىلىك كەنتىدىن ئىبارەت 11 كەنت بار. دۆڭقوتان يېزىسى قارىمىقىدا مىرسالى، قارچۇغا، ئاۋاتتىن ئىبارەت ئۈچ كەنت بار.

§ 4. ناھىيە بازىرى ۋە يېزا - بازارلار

1. ناھىيە بازىرى

(1) تەرەققىيات جەريانى چىڭ سۇلالىسىنىڭ گۇاڭشۈ 25 - يىلى (1899 - يىلى) شىنپىڭ ناھىيىسى قۇرۇلغاندا ناھىيە ئورگىنى قاراقۇمدا ئىدى، ئاددىيغىنە ناھىيە مەھكىمىسى ۋە مىڭبېشى مەھكىمىسى بار ئىدى، بازار يوق ئىدى. شۇ يىلنىڭ ئاخىرىدا ناھىيە ئورگىنى ماۋلىنىيۈەنگە كۆچۈرۈلۈپ، ناھىيە يامۇلى، مىڭبېشى يامۇلى سېلىندى، بازار يوق ئىدى. چىڭ سۇلالىسىنىڭ گۇاڭشۈ 26 - يىلى (1900 - يىلى) ماۋلىنىيۈەننىڭ جەنۇبىدا كوچا ياسالدى، ئالدى كوچىغا مەمۇرىي ئورۇنلار جايلاشتى، ئارقا كوچىغا خۇسۇسىي ئۆي - جاي ۋە بازار جايلاشقان بولۇپ، بۇ جاي «بازار»، دەپ ئاتىلاتتى. مىنگونىڭ 2 - يىلى (1913 - يىلى) ناھىيە ئورگىنى يەنە جەنۇب تەرەپتىكى كۆنچى دەرياسى بويىغا كۆچۈرۈلدى، نەتىجىدە تەدرىجىي ھالدا بازار بولۇپ شەكىللەندى.

يېڭى جۇڭگو قۇرۇلغاندىن كېيىن، 1958 - يىلى لوپنۇر بازىرى تەسىس قىلىندى، نوپۇس

شەرتلىك بەلگىلەر

- بەدەل مەھكىمىسى
- تۆمۈك
- چاقرا
- كارارىما
- تاغ
- مەل - مەرىخ
- كىچىكە كىمىسى
- كۆزۈرۈك

شىنجاڭ ناھىيىسىنىڭ ئومۇمىي كۆرۈنۈش خەرىتىسى

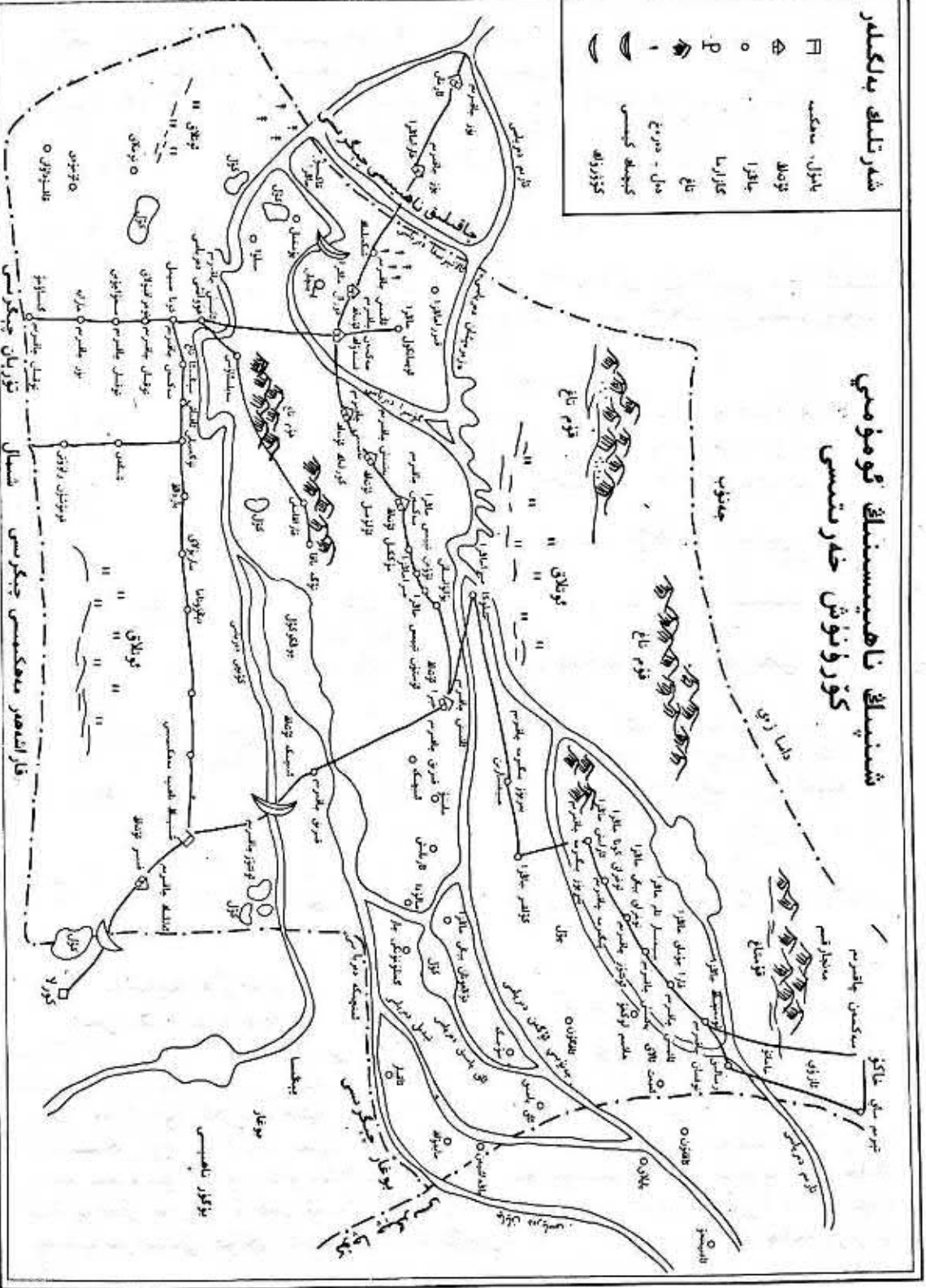

لوپنۇر ناھىيە بازىرىنىڭ 1985 - يىلىدىكى تەكشىلىك خەرىتىسى
(مەسھەت) 1:14000

1. مەل ئورمانلىق بۆلىكى
2. مەل ئورمانلىق بۆلىكى
3. ناھىيەلىك ئورمان ئىشلىرى ئىدارىسى، مەل ئورمانلىق بۆلىكى
4. كىچىك ئورمانلىق بۆلىكى
5. ئورمان ئىشلىرى ئىدارىسى
6. ئورمان ئىشلىرى ئىدارىسى
7. ئورمان ئىشلىرى ئىدارىسى
8. ئورمان ئىشلىرى ئىدارىسى
9. ئورمان ئىشلىرى ئىدارىسى
10. ئورمان ئىشلىرى ئىدارىسى
11. ئورمان ئىشلىرى ئىدارىسى
12. ئورمان ئىشلىرى ئىدارىسى
13. ئورمان ئىشلىرى ئىدارىسى
14. ئورمان ئىشلىرى ئىدارىسى



شەرتلىك بەلگىلەر

●	بازار
○	كەنت كومىتېتى
+	مەھەل
□	ئورۇن
—	ناھىيە بازىرى
—	يېڭى سىرتقى
—	كۆۋرۈك

بازارلىق ھۆكۈمەت

كۆپەيگەنلىكتىن، شەھەر رايونىمۇ مۇناسىپ كېڭىيىپ، كۆنچى دەرياسىنىڭ غەربىي قىرغىقىغا كۆپلەنگەن ئۆيلەر سېلىندى. 1965 - يىلى بازار رايونىنى تەرتىپكە سېلىش ۋاقتىدا دەريا بويىنى كۆكەرتىش ئۈچۈن ئارقا كۆچىدىكى ئۆيلەر چېقىپ تاشلاندى، ناھىيە بازىرىنىڭ قۇرۇلۇشى نۇقتىلىق ھالدا شىمالغا قاراپ تەرەققىي قىلدۇرۇلۇپ، «ئازادلىق» كوچىسى (كورلا - چاقىلىق تاشيولىنىڭ بىر قىسمى)، «ئىتتىپاق» كوچىسى، «دوستلۇق» كوچىسى، «شىڭپىڭ» كوچىسى ياسىلىپ، ئەسلىدىكى ئالدى كوچا «تىنچلىق» كوچىسى قىلىپ ئۆزگەرتىلدى. 1965 - يىلى لوپنۇر بازىرى ئەمەلدىن قالدۇرۇلدى. 1984 - يىلى لوپنۇر بازىرى يەنە ئەسلىگە كەلتۈرۈلدى.

(2) ھازىرقى ئەھۋالى يېڭى جۇڭگو قۇرۇلغاندىن كېيىن، لوپنۇر بازىرى ئۈزلۈكسىز كېڭەيتىلدى. 1985 - يىلغا كەلگەندە، لوپنۇر بازىرىنىڭ شەرقتىن غەربكە كەڭلىكى 1.7 كىلومېتىرغا، جەنۇبىدىن شىمالغا ئۇزۇنلۇقى 2.95 كىلومېتىرغا، كۆلىمى 4.18 كۋادرات كىلومېتىرغا يەتتى. شەرقتە شىڭپىڭ يېزىسىنىڭ كۆنچى كەنتى بىلەن تۇتىشىدۇ، جەنۇبتا «ئىتتىپاق» يېزىسىنىڭ كۇڭۋەن كەنتى ۋە شىخەيزى كەنتى بىلەن قوشنا، غەربتە شىڭپىڭ يېزىسىنىڭ داشى كەنتى بىلەن، شىمالدا شىڭپىڭ يېزىسى بىلەن تۇتىشىدۇ.

1985 - يىلىنىڭ ئاخىرىدا ناھىيە بازىرى قارمىقىدا ئۈچ ئاھالىلەر كومىتېتى، 35 ئاھالىلەر گۇرۇپپىسى، ئۈچ كەنت ئاھالىلەر كومىتېتى، 1173 ئائىلە، 4826 نوپۇس بار بولدى، بۇنىڭ ئىچىدە ئۇيغۇر 2155 بولۇپ، ئومۇمىي نوپۇسنىڭ 44.65% پىرسەنتىنى، خەنزۇ 2604 بولۇپ، %53.96 نى ئىگىلەيدۇ؛ خۇيزۇ 31، باشقا مىللەتلەر 36.

«ئازادلىق» كوچىسى ئاھالىلەر كومىتېتى بۇ ئاھالىلەر كومىتېتى لوپنۇر بازىرىنىڭ ئوتتۇرا قىسىمىغا، «كۆنچى» كوچىسىنىڭ شەرقتىكى، كۆنچى دەرياسىنىڭ شىمالىغا، «ئىتتىپاق» كوچىسىنىڭ جەنۇبىغا جايلاشقان، كورلا - چاقىلىق تاشيولى بازارنى كېسىپ ئۆتىدۇ، بۇ كومىتېت قارمىقىدا 12 ئاھالىلەر گۇرۇپپىسى، 472 ئائىلە، 1885 نوپۇس بار، بۇنىڭ ئىچىدە ئۇيغۇر 921 بولۇپ، ئومۇمىي نوپۇسنىڭ 48.86% پىرسەنتىنى، خەنزۇ 945 بولۇپ، %13.50 نى، خۇيزۇ يەتتە بولۇپ، %0.37 نى، باشقا مىللەتلەر 12 بولۇپ، %0.64 نى ئىگىلەيدۇ. «تىنچلىق» كوچىسى، «ئازادلىق» كوچىسىنىڭ جەنۇبىدا ناھىيىلىك ئاشلىق ئىدارىسى، ناھىيىلىك سودا ئىدارىسى، ناھىيىلىك تۈرلۈك ماللار شىركىتى، ناھىيىلىك يېمەكلىك شىركىتىنىڭ ئىككى تىجارەت بۆلۈمى، ناھىيىلىك كىنوخانا، كىنو فىلىم تارقىتىش شىركىتى، ناھىيىلىك توك بىلەن تەمىنلەش ئورنى، ناھىيىلىك 2 - بىناكارلىق شىركىتى، يۇقۇملۇق كېسەللىكلەرنىڭ ئالدىنى ئېلىش پونكىتى، مەدەنىيەت يۇرتى، بازارلىق پارتكوم، بازارلىق خەلق ھۆكۈمىتى، ناھىيىلىك تەمىنات - سودا كوپىراتىپىنىڭ ماگىزىنى، ناھىيىلىك شىنخۇا كىتابخانىسى، ناھىيىلىك قول سانائەتچىلەر بىرلەشمىسى، ناھىيىلىك تاشيول ئاسراش ئۇچاستىكىسى، پوچتا - تېلېگرافى ئىدارىسى، يېزا ئىگىلىك بانكىسى، سودا - سانائەت بانكىسى، ناھىيىلىك خەلق قوراللىق بۆلۈمى، ناھىيىلىك سودا - سانائەتنى مەمۇرىي باشقۇرۇش ئىدارىسى، ناھىيىلىك باج ئىدارىسى، ناھىيىلىك رادىئو ئۆزبىلى، ناھىيىلىك خەلق ھۆكۈمىتى مېھمانخانىسى بار.

«ئىتتىپاق» كوچىسى ئاھالىلەر كومىتېتى بۇ ئاھالىلەر كومىتېتى لوپنۇر بازىرىنىڭ شىمال تەرىپىگە، «ئىتتىپاق» كوچىسىنىڭ شىمالىغا جايلاشقان، كومىتېت قارمىقىدا ئون ئاھالىلەر گۇرۇپپىسى، 290 ئائىلە، 1165 نوپۇس بار، بۇنىڭ ئىچىدە ئۇيغۇر 594 بولۇپ، ئومۇمىي نوپۇسنىڭ 50.99% پىرسەنتىنى، خەنزۇ 554 بولۇپ، %47.55 نى، خۇيزۇ بەش

بولۇپ، %0.43 نى، باشقا مىللەتلەر 12 بولۇپ، %1.03 نى ئىگىلەيدۇ. بۇ كومىتېت قارىمىقىدىكى رايوندا چىك پ لوپنۇر ناھىيىلىك كومىتېتى، ناھىيىلىك خەلق قۇرۇلتىيى دائىمىي كومىتېتى، ناھىيىلىك خەلق ھۆكۈمىتى، ناھىيىلىك سىياسىي كېڭەش، ناھىيىلىك رادىئو ئىشلىرى ئىدارىسى، ناھىيىلىك جامائەت خەۋپسىزلىكى ئىدارىسى، ناھىيىلىك خەلق تەپتىش مەھكىمىسى، ناھىيىلىك خەلق سوت مەھكىمىسى، ناھىيىلىك پىلان كومىتېتى، ناھىيىلىك شەھەر قۇرۇلۇشى ئىدارىسى، ناھىيىلىك ستاتىستىكا ئىدارىسى، قۇرۇلۇش بانكىسى، ناھىيىلىك سۇ ئېلېكتر ئىدارىسى، ناھىيىلىك ئۇرۇقچىلىق پونكىتى، ناھىيىلىك مال دوختۇرلۇق پونكىتى، ناھىيىلىك 1 - ئوتتۇرا مەكتەپ، ناھىيىلىك ھاۋارايى پونكىتى، ناھىيىلىك ئورمانچىلىق ئىدارىسى، ناھىيىلىك 2 - ئوتتۇرا مەكتەپ، ناھىيىلىك دوختۇرخانا، ناھىيىلىك 1 - باشلانغۇچ مەكتەپ، ناھىيىلىك 2 - باشلانغۇچ مەكتەپ، ناھىيىلىك ئارخىپخانا، يەسلى، بالىلار باغچىسى، ناھىيىلىك قوراللىق ساقچى ئوتتۇرا ئەترىتى قاتارلىقلار بار.

«كۆنچى» كوچىسى ئاھالىلەر كومىتېتى بۇ ئاھالىلەر كومىتېتى لوپنۇر بازىرىنىڭ غەربىي قىسمىغا، «كۆنچى» كوچىسىنىڭ غەربىگە، كۆنچى دەرياسىنىڭ جەنۇبىغا جايلاشقان، كومىتېت قارىمىقىدا 13 ئاھالىلەر گۇرۇپپىسى، 411 ئائىلە، 1776 نوپۇس بار، بۇنىڭ ئىچىدە ئۇيغۇر 640 بولۇپ، ئومۇمىي نوپۇسنىڭ %36.04 پىرسەنتىنى، خەنزۇ 1105 بولۇپ، %62.22 نى، خۇيزۇ 19 بولۇپ، %1.07 نى، باشقا مىللەتلەر 12 بولۇپ، %0.68 نى ئىگىلەيدۇ. كومىتېت قارىمىقىدىكى رايوندا ناھىيىلىك تەمىنات - سودا بىرلەشمە كوپىراتىپى ۋە ئۇنىڭ قارىمىقىدىكى ئۈچ شىركەت، يولۇچىلار بېكىتى، مال ساقلاش پونكىتى، 1 - بىناكارلىق شىركىتى، ئەمگەك مۇلازىمەت شىركىتى، ئۆلچەم ئورنى، يېزا ئىگىلىك ماشىنىلىرى بويىچە تەربىيەلەش كۇرسى، ناھىيىلىك پارتىيە مەكتىپى، يېزا ئىگىلىك ماشىنىلىرى بىلەن تەمىنلەش پونكىتى، يېزا ئىگىلىك ماشىنىلىرى تەتقىقات ئورنى، ماددىي ئەشيا شىركىتى، يېزا ئىگىلىك ماشىنىلىرىنى كېڭەيتىش پونكىتى، رېمونت قىلىش - ياساش زاۋۇتى، ناھىيىلىك چۈچۈك بۇيا قىيامى زاۋۇتى، 3 - باشلانغۇچ مەكتەپ، كۆنچى دېھقانچىلىق مەيدانى ئورگىنى، تۇرۇبا سۈيى شىركىتى، نېفىت شىركىتى، پوچتا - تېلېگراف سىم - تاناب ئاسراش ئۇچاستىكىسى قاتارلىقلار بار.

1984 - يىلى ناھىيە بازىرىغا نۇرپاغ كەنتى، ئاياغ مەھەللە كەنتى، دۆڭ مەھەللە كەنتىدىن ئىبارەت ئۈچ دېھقانچىلىق كەنت كومىتېتى قارايدىغان بولدى.

3) كوچا — تاركوچا («شەھەر - يېزا قۇرۇلۇشى» قىسمىغا قارالسۇن)

2. شىڭپىڭ يېزىسى

شىڭپىڭ يېزىسى شىڭپىڭ ئۆستىڭىنىڭ نامى بىلەن ئاتالغان. يېزىلىق خەلق ھۆكۈمىتى لوپنۇر بازىرىنىڭ شەرقىگە جايلاشقان.

بۇ يېزا لوپنۇر ناھىيىسىنىڭ شەرقىگە جايلاشقان بولۇپ، ئورنى شەرقىي مېرىدىئان $86^{\circ}12' - 86^{\circ}31'$ ، شىمالىي پاراللېل $40^{\circ}17' - 41^{\circ}38'$ ئارىلىقىغا توغرا كېلىدۇ، دېڭىز يۈزىدىن 900 مېتىر ئېگىز، شەرقتە تارىم يېزىسىنىڭ ئاقسۈيى كەنتى بىلەن، غەربتە ناھىيىلىك ئۇرۇقچىلىق مەيدانى بىلەن تۇتىشىدۇ، جەنۇب تەرىپى كۆنچى دەرياسى، تارىم يېزىسىنىڭ تارىم كەنتى، ئاقچىكە كەنتى ۋە «ئىتتىپاق» يېزىسىنىڭ كۇڭپەن كەنتى تۇتاشقان جايى ئارقىلىق ئايرىلىپ تۇرىدۇ، شىمالدا كورلا شەھىرى بىلەن قوشنا، ئومۇمىي كۆلىمى 3500 كۋادرات كىلومېتىر. 1985 - يىلىنىڭ ئاخىرىدا يېزا قارىمىقىدا ئالتە مەمۇرىي كەنت (داشى، كۆنچى،

تۇڭچىكە، قاراقۇم، شېنىغا، قاراقۇم باغۋەنچىلىك كەنتلىرى) ، 29 تەبىئىي كەنت بار بولدى. 1985 - يىلى يېزا بويىچە 1478 ئائىلە، 6124 نوپۇس بار بولدى، بۇنىڭ ئىچىدە خەنزۇ 2169 بولۇپ، يېزا بويىچە ئومۇمىي نوپۇسنىڭ 35.4 پىرسەنتىنى، ئۇيغۇر 3929 بولۇپ، %64.15 نى ئىگىلەيدۇ. باشقا مىللەتلەر 26.

مىنگو دەۋرىدە شىڭپىڭ يېزىسى لوپنۇر ناھىيىسىنىڭ 1 - يېزىسى ئىدى. يېڭى جۇڭگو قۇرۇلغاندىن كېيىن، 1950 - يىلى دۆڭقوتان، چوڭكۆل، ئاقسۇيى ۋە ھازىرقى شىڭپىڭ يېزىسى، لوپنۇر بازىرى لوپنۇر ناھىيىسىنىڭ 1 - رايونىنى تەشكىل قىلدى. 1954 - يىلى يېزا بويىچە باشلانغۇچ يېزا ئىگىلىك كوپىراتىپى قۇرۇلدى، ئۇ «قىزىل نۇر»، «پارلاق يۇلتۇز»، «بەش يۇلتۇز» قاتارلىق بەش ھەمكارلىق كوپىراتىپىغا ئايرىلدى. 1958 - يىلى 9 - ئايدا خەلق گۇڭشېسى قۇرۇلۇپ، «سۈنئىي ھەمراھ» 1 - خەلق گۇڭشېسى دەپ ئاتالدى، 1959 - يىلى شىڭپىڭ گۇڭشېسى دەپ ئۆزگەرتىلدى، 1984 - يىلى شىڭپىڭ يېزىسى دەپ ئۆزگەرتىلدى. شىڭپىڭ يېزىسىنىڭ تاغلىق رايونلىرىنى ھېسابقا ئالمىغاندا، تۈزلەڭلىكتىكى ئايرىم رايونلارنىڭ يېرى شىمالدىن جەنۇبقا پەسىيىپ بارىدۇ، تاغلىق يەرلىرى قۇمساڭ قوڭۇرچول تۇپراق تىپىغا، تۈزلەڭ يەرلىرى چىملىق تۇپراق، شورلۇق تۇپراق، زەي تۇپراق ۋە قۇم - بوران تۇپراق تىپىغا كىرىدۇ. دېھقانچىلىق - چارۋىچىلىق ئىشلىرى ۋە ئاھالىلەر ئاساسەن، شىڭپىڭ ئۆستىڭى ئارقىلىق كۆنچى دەرياسىدىن باشلاپ كىلىنگەن سۇغا تايىنىدۇ. بۇ يېزىنىڭ شەرقىي شىمالىدىكى قۇرۇقتاغ ئەتراپىدا بۇلاق سۈيى بولۇپ، ئادەم ۋە ھايۋانلار ئىچسە بولىدۇ.

شىڭپىڭ يېزىسىنىڭ ھەممە كەنتلىرىگە يۇقىرى بېسىملىق توك سىمى تارتىلغان بولۇپ، ئۇنىڭدىن توك ئۆتۈشۈپ تۇرىدۇ، سىم يولىنىڭ ئومۇمىي ئۇزۇنلۇقى 28.25 كىلومېتىر كېلىدۇ. كۆنچى دەرياسىنى بويلاپ 13 يەرگە ناسوس ئىستانسىسى قۇرۇلۇپ، شىڭپىڭ ئۆستىڭى ئارقىلىق پۈتۈن يېزىنىڭ ئېتىز - ئېرىق ۋە ئوتلاقلىرىنى سۇغىرىشىغا ماسلىشىدۇ.

بۇ يېزىنىڭ يىللىق ئوتتۇرىچە تېمپېراتۇرىسى 10℃، ھۆل - يېغىن مىقدارى 40 مىللىمېتىر، قىراۋسىز مەزگىل 180 كۈن، كېچە بىلەن كۈندۈزنىڭ تېمپېراتۇرا پەرقى ناھايىتى زور بولۇپ، دېھقانچىلىق ئىشلىرىغا مۇۋاپىق كېلىدۇ. 1985 - يىلى يېزا بويىچە تېرىلغۇ يەر كۆلىمى 23 مىڭ 670 موغا يەتتى، بۇنىڭ ئىچىدە دانلىق زىرائەت تېرىلغۇ كۆلىمى 19 مىڭ 23 مو بولۇپ، ئومۇمىي تېرىلغۇ يەر كۆلىمىنىڭ 80.36 پىرسەنتىنى ئىگىلىدى.

شىڭپىڭ يېزىسىدا دېھقانچىلىق ئاساس، چارۋىچىلىق قوشۇمچە قىلىنىدۇ، بۇ يېزا لوپنۇر ناھىيىسى بويىچە كونا تېرىقچىلىق رايونى ھېسابلىنىدۇ. زىرائەتلەردىن بۇغداي ئاساس قىلىنىدۇ، باشقا زىرائەتلەردىن يەنە كۆممىقوناق، كېۋەز، ياغلىق دان ۋە مېۋە - چېۋە قاتارلىقلارمۇ بار. 1985 - يىلى ئومۇمىي ئاشلىق 8 مىليون 625 مىڭ 954 جىڭ (بىرلىك مەھسۇلاتى 453.4 جىڭ) غا، پاختا 552 مىڭ 887 جىڭغا، ياغلىق دان 182 مىڭ 500 جىڭغا يەتتى. چارۋىچىلىقتا قوي - ئۆچكىچىلىك ئاساس قىلىنىدۇ، ئۇنىڭدىن باشقا يەنە كالا، ئات، ئېشەكلەرمۇ بار، قىسمەن خەنزۇ ئەزالار بىر قىسىم چوشقىلارنىمۇ بېقىپ كېلىۋاتىدۇ. 1985 - يىلىنىڭ ئاخىرىدىكى ئومۇمىي چارۋا 23 مىڭ 890 تۇياققا يەتتى، بۇنىڭ ئىچىدە كالا 2710، ئات 810، ئېشەك 2185، چوشقا 2394، قوي 12 مىڭ 358، ئۆچكە 3433. ياۋايى ھايۋانلاردىن ئارقار (ياۋا ئۆچكە)، جەرەن (غازبويۇن بۆكەن)، ياۋا چوشقا، تۈلكە، قىرغاۋۇل، قاغا قاتارلىقلار بار. يېزا قۇرغان كارخانىلاردىن خىش زاۋۇتى، ئۇن زاۋۇتى، قوغۇن قېقى زاۋۇتى قاتارلىقلار بار.

1985 - يىلىنىڭ ئاخىرىدا سانائەت - يېزا ئىگىلىك ئومۇمىي مەھسۇلات قىممىتى 3 مىليون 842 مىڭ 400 يۈەنگە يەتتى، بۇنىڭ ئىچىدە دېھقانچىلىق مەھسۇلات قىممىتى 2 مىليون 531 مىڭ يۈەن، چارۋىچىلىق مەھسۇلات قىممىتى 201 مىڭ 600 يۈەن، سانائەت مەھسۇلات قىممىتى 780 مىڭ 500 يۈەن، قوشۇمچە كەسىپ مەھسۇلات قىممىتى 265 مىڭ 400 يۈەن، باشقا كىرىم 63 مىڭ 900 يۈەن. يېزا بويىچە كىشى بېشىغا توغرا كەلگەن ئوتتۇرىچە كىرىم 777.2 يۈەنگە يەتتى.

شىڭخېڭ يېزىسىنىڭ قاتنىشى قۇلايلىق، كورلا — چاقىلىق تاشيولى كۆپ ساندىكى كەنت بىلەن ناھىيە بازىرىنى تۇتاشتۇرغاندىن سىرت، چەت كەنتلەردىمۇ ئاددىي تاشيوللار ياسالدى. يېزىدىكى مەركىزىي باشلانغۇچ مەكتەپ بىر، شۆبە مەكتەپ بەش، ئوقۇغۇچىسى 1026؛ يېزىدا بىر شىپاخانا، بىر رادىئو ئۆزبىلى، بىر سەييارە كىنو قويۇش ئەترىتى، بىر تەمىنات - سودا كوپىراتىپى، بەش تارماق ماگىزىن، بىر يېزا ئىگىلىك بانكىسىنىڭ تىجارەت ئورنى، بىر يېزىلىق مال دوختۇرلۇق پونكىتى بار.

3. «ئىتتىپاق» يېزىسى

ئىتتىپاق يېزىسى ناھىيە بازىرىنىڭ جەنۇبىغا جايلاشقان، ئورنى شەرقىي مېرىدىئان $86^{\circ}15'$ — $86^{\circ}16'$ ، شىمالىي پاراللېل $41^{\circ}19'$ — $41^{\circ}20'$ ئارىلىقىغا توغرا كېلىدۇ، دېڭىز يۈزىدىن ئوتتۇرا ھېساب بىلەن 884 مېتىر ئېگىز، شەرقتە تۇڭچىكە مەمۇرىي كەنتى بىلەن كۆنچى دەرياسى ئارقىلىق ئايرىلىپ ئۆزئارا قارىشىپ تۇرىدۇ. جەنۇبتا تارىم يېزىسىنىڭ تارىم مەمۇرىي كەنتى ۋە بوستان كەنتى بىلەن تۇتىشىدۇ، شىمالدا لوپنۇر بازىرىغا يېقىن، شەرقتىن غەربكە ئۇزۇنلۇقى بەش كىلومېتىر، جەنۇبتىن شىمالغا كەڭلىكى ئىككى كىلومېتىر، ئومۇمىي كۆلىمى ئون كۋادرات كىلومېتىر كېلىدۇ، يېزىلىق خەلق ھۆكۈمىتى لوپنۇر بازىرىنىڭ جەنۇبىغا جايلاشقان.

1970 - يىلى ئەسلىدىكى تارىم گۇڭشېسىنىڭ 8 - چوڭ ئەترىتى، بىۋاسىتە قاراشلىق ئەترەتلەر ۋە بازارلىق دېھقانچىلىق مەيدانى قوشۇلۇپ «ئىتتىپاق» گۇڭشېسىنى تەشكىل قىلغان. 1984 - يىلى ھاكىمىيەت بىلەن گۇڭشې ئايرىلغاندا «ئىتتىپاق» يېزىسى قىلىپ ئۆزگەرتىلدى. يېزا قارىمىقىدا تۆت مەمۇرىي كەنت (كۆڭپەن، كۆڭۈەن، دۇڭخەيزى، شىخەيزى كەنتلىرى) ۋە توققۇز تەبىئىي كەنت بار. 1985 - يىلى يېزا بويىچە 617 ئائىلە، 3162 نوپۇس بار بولدى، بۇنىڭ ئىچىدە خەنزۇ 2867 بولۇپ، يېزا بويىچە ئومۇمىي نوپۇسنىڭ 90.67% پىرسەنتىنى، ئۇيغۇر 295 بولۇپ، %9.32 نى ئىگىلىدى.

يېزىنىڭ يەر تۈزۈلۈشى تەكشى، تۈپرىكى زەي تۈپراق، چىملىق تۈپراق ۋە شورلۇق تۈپراق تىپىغا كىرىدۇ. بۇ يېزىنىڭ كۆپ قىسىم يېرى كۆنچى دەرياسىغا يېقىن، تەبىئىي كەنتلەرنىڭ ھەممىسىگە يۇقىرى بېسىملىق توك سىمى تارتىلغان. قىسمەن تېرىلغۇ يەرلەر ئۆستەڭدە سۇ كۆپەيگەندە، ئۆستەڭ سۈيى بىلەن سۇغىرىلىدۇ، ئاساسەن دەريا بويىدىكى توققۇز ناسوس ئىستانسىسى چىقارغان سۇ بىلەن سۇغىرىلىدۇ.

«ئىتتىپاق» يېزىسىنىڭ تېرىلغۇ يېرى ئاز، نوپۇسى كۆپ بولغانلىقتىن، دېھقانچىلىق بىلەن شۇغۇللىنىشنى ئاساس قىلىشتىن، تەدرىجىي يوسۇندا، دېھقانچىلىق، قوشۇمچە كەسىپ بىلەن شۇغۇللىنىشنى ئاساس قىلىشقا ئۆزگەردى. 1985 - يىلى يېزا بويىچە 5050 مو تېرىلغۇ يەر بار بولدى، بۇنىڭ ئىچىدە دانلىق زىرائەت تېرىلغۇ كۆلىمى 4674 مو (شال تېرىلىدىغان يەر

840 مو بولۇپ، ئىككى يۇقىرى بولغانلىرىنىڭ بىرلىك مەھسۇلاتى 1200 جىڭغا يېتىدۇ؛ ئورمان يېرى كۆلىمى 356 مو، پارچە - پۇرات تىكىلگەن كۆچەت 30 مىڭ 177 تۈپ؛ كۆل سۈيى كۆلىمى 50 مو بولۇپ، ھەممىسىدىن پايدىلىنىشقا بولىدۇ. 1985 - يىلىنىڭ ئاخىرىدىكى چارۋا 2670 تۇياققا يەتتى، بۇنىڭ ئىچىدە ئات 11، كالا 98، قوي 2071، چوشقا 490.

يېزا - بازار كارخانىسى جەھەتتە بىناكارلىق ئاساس قىلىندۇ، ھەر قايسى ئاساسىي قۇرۇلۇش ئەترەتلىرى ئاساس قىلىنىپ لوپنۇر ناھىيىلىك 2 - بىناكارلىق شىركىتى (كوللېكتىپ مۈلۈكچىلىكىدە) تەشكىل قىلىندى. 1985 - يىلى بىناكارلىق ئىشچى - خىزمەتچىسى 1600 گە يەتتى، 85 مىڭ كۋادرات مېتر قۇرۇلۇش پۈتكۈزۈلدى. يېزا - بازار كارخانىلىرىدىن يەنە ئون زاۋۇتى، ياغ زاۋۇتى، ياغاچچىلىق زاۋۇتى، كۆن - خۇرۇم زاۋۇتى، سۇلياۋ زاۋۇتى بار. 1985 - يىلى سانائەت مەھسۇلات قىممىتى 274 مىڭ يۈەنگە يېتىپ، يېزا بويىچە ئومۇمىي كىرىم 3 مىليون 490 مىڭ يۈەننىڭ 7.85 پىرسەنتىنى ئىگىلىدى.

1985 - يىلى يېزا بويىچە كىشى بېشىغا توغرا كەلگەن ئوتتۇرىچە كىرىم 1329 يۈەنگە يەتتى. كەنتلەرنىڭ ھەممىسىدە تاشيول بار بولۇپ ناھىيە بازىرى (لوپنۇر بازىرى) بىلەن تۇتىشىدۇ. 1970 - يىلى گۇڭشې قۇرۇلغاندا بىر باشلانغۇچ مەكتەپ (بەش سىنىپ)، 163 ئوقۇغۇچى بار ئىدى. 1985 - يىلىنىڭ ئاخىرىدا يېزا بويىچە مەركىزىي باشلانغۇچ مەكتەپتىن بىرى، ئوقۇتۇش نۇقتىسىدىن ئىككىسى، ئوقۇغۇچىدىن 340 ى بار بولدى، ئوقۇش يېشىدىكى بالىلارنىڭ مەكتەپكە كىرىش نىسبىتى %99 كە يەتتى؛ يېزا بويىچە بىر شىپاخانا، 12 تىببىي خادىم، 15 كېسەل كارىۋىتى، بىر رادىئو ئۈزۈلۈپ بار، يېزا بويىچە 450 تېلېفون بولۇپ، %75 ئائىلىدە تېلېفون بار بولدى.

يېزا بويىچە ئەمىنات - سودا كوپراتىپى، يەككە سودا - سانائەت بىلەن شۇغۇللىنىدىغانلاردىن 20 سى، يېزا ئىگىلىك بانكىسىنىڭ تىجارەت پونكىتىدىن بىرى بار.

4. تارىم يېزىسى

تارىم يېزىسى شەرقىي مېرىدىئان 86°1' — 89°58'، شىمالىي پاراللىل 40°10' — 41°19' ئارىلىقىغا توغرا كېلىدۇ، ئورنى دېڭىز يۈزىدىن 2957 مېتر ئېگىز. شەرقتە چاقىلىق ناھىيىسى بىلەن قوشنا، جەنۇبتا تارىم ئويمانلىقىدىكى تەكلىماكان قۇملۇقىنىڭ ئوتتۇرا قىسمىنى پاسىل قىلىپ چەرچەن ناھىيىسى بىلەن تۇتىشىدۇ، غەربتە كورلا شەھىرىنىڭ ئىقتىسادىي چارۋىچىلىق فېرمىسى بىلەن چېگرىلىنىدۇ، غەربىي جەنۇبتا ناھىيىلىك 2 - چارۋىچىلىق فېرمىسى بىلەن ياندىشىپ تۇرىدۇ، شىمالدا شىنجاڭ يېزىسى، «ئىتتىپاق» يېزىسى، «كۆنچى» دېھقانچىلىق مەيدانى بىلەن تۇتىشىدۇ. شەرقتىن غەربكە ئۇزۇنلۇقى 291 كىلومېتىر، جەنۇبتىن شىمالغا كەڭلىكى 129 كىلومېتىر، يەر كۆلىمى 33 مىڭ 295 كۋادرات كىلومېتىر (شىنجاڭ ئىشلەپچىقىرىش - قۇرۇلۇش بىڭتۇەنى 2 - شىسىنىڭ 31، 32، 33، 34، 35 - بوزيەر ئۆزلەشتۈرۈش تۈەن - مەيدانلىرىنىڭ 1542.35 كۋادرات كىلومېتىر يېرىنىمۇ ئۆز ئىچىگە ئالىدۇ) كېلىدۇ. يېزىلىق خەلق ھۆكۈمىتى تارىم كەنتىدە تەسىس قىلىنغان بولۇپ، ناھىيە بازىرىنىڭ بەش كىلومېتىر جەنۇبىدا.

يېزا بويىچە 11 مەمۇرىي كەنت (تارىم، خادادۆڭ، ئاقچىكە، بوستان، ئاقسويى، چوڭكۆل، قۇۋانكۆل، دىيەنپىن، ئويمانكۆل، نەنخەيزى، باغچا كەنتلىرى)، 23 تەبىئىي كەنت بار. يېزا بويىچە جەمئىي 2656 ئائىلە، 11 مىڭ 94 نوپۇس بار، بۇنىڭ ئىچىدە خەنزۇ 2332 بولۇپ،

يېزا بويىچە ئومۇمىي نوپۇسنىڭ 21 پىرسەنتىنى، ئۇيغۇر 8758 بولۇپ، % 78.97 نى، خۇيزۇ تۆت بولۇپ، % 0.03 نى ئىگىلەيدۇ.

مىنگو دەۋرىدە تارىم يېزىسىنىڭ باش ئاقسوپى، تۆۋەن ئاقسوپى كەنتلىرىنى ھېسابقا ئالمىغاندا، چۆڭكۆلدىن تىكەنلىككىچە بولغان جايلاردا ئۇيغۇر دېھقان - چارۋىچىلار ئولتۇراقلاشقان، باشقا جايلاردا كەنت يوق ئىدى. 1958 - يىلى شىنجاڭ ئىشلەپچىقىرىش - قۇرۇلۇش بىڭتۇەنىنىڭ 2 - شىسى يېزا تەۋەسىدە بوز يەر ئېچىپ تارىم 1 - دېھقانچىلىق مەيدانىنى قۇردى، كېيىنكى مەزگىللەردە لوپنۇر ناھىيىسى بىلەن يېزا ئىگىلىك 2 - شىسىنىڭ دېھقانچىلىق - چارۋىچىلىقنى باشقۇرۇشىغا قولايلىق يارىتىپ بېرىش ئۈچۈن، بايىنغولىن ئوبلاستلىق خەلق ھۆكۈمىتى، يېزا ئىگىلىك 2 - شى، لوپنۇر ناھىيىلىك خەلق كومىتېتى، تارىم 1 - دېھقانچىلىق مەيدانى (ھازىرقى يېزا - ئىگىلىك 2 - شى 34 - تۈەن - مەيدان) بىرلىكتە كېڭىشىپ، 1959 - يىلى 11 - ئايدا كېلىشىم ھاسىل قىلىپ، لوپنۇر ناھىيىسىدىكى تىكەنلىك گۆڭشېسىنىڭ ھەممە يېرىنى ۋە چوڭكۆل گۆڭشېسىنىڭ كۆپ قىسىم يېرىنى (تېرىلغۇ يەر ۋە تېرىشقا بولىدىغان يەر ھەمدە قىسمەن ئوتلاق، سۇ دائىرىسىنى كۆرسىتىدۇ) يېزا ئىگىلىك 2 - شىسىنىڭ تارىم 1 - تۈەن - مەيدانى بىلەن ئالماشتۇردى. ئالماشتۇرۇلغاندىن كېيىن تارىم گۆڭشېسى قۇرۇلدى. 1984 - يىلى تارىم گۆڭشېسى تارىم يېزىسىغا ئۆزگەرتىلدى.

تارىم يېزىسى لوپنۇر ناھىيىسىنىڭ جەنۇبىدا بولۇپ، يەر شەكلى ئۈچ قىسىمغا بۆلۈنىدۇ، جەنۇب تەرىپى تەكلىماكان قۇملۇقى، شەرقىي - جەنۇبىي تەرىپى قۇرۇق تاغ تىزمىسى ۋە چۆللۈك، قالغان يەرلىرى ئويمانلىق شەكىللىك بەلباغلاردىن تەركىب تاپقان. دېھقانچىلىق - چارۋىچىلىققا ئىشلىتىلىدىغان ۋە ئاھالىلەر ئىچىدىغان سۇ ئاساسەن كۆنچى دەرياسى بىلەن تارىم دەرياسىدىن باشلاپ كېلىنىدۇ. يېزىنىڭ يىللىق ئوتتۇرىچە تېمپېراتۇرىسى 10.6℃، قىراۋسىز مەزگىلى 180 كۈن، يىللىق ئوتتۇرىچە ھۆل - يېغىن مىقدارى 44 مىللىمېتىر، كېچە بىلەن كۈندۈزنىڭ تېمپېراتۇرا پەرقى ناھايىتى زور بولۇپ، دېھقانچىلىق - چارۋىچىلىقنى راۋاجلاندۇرۇشقا باب كېلىدۇ.

يېزا بويىچە ئاقسوپى كەنتى (بۇ كەنت دىزېل گېنېراتورى ئارقىلىق توك چىقىرىدۇ) نى ھېسابقا ئالمىغاندا، قالغانلىرىنىڭ ھەممىسىگە يۇقىرى بېسىملىق توك سىمى تارتىلغان، توك لىنىيىسىنىڭ ئومۇمىي ئۇزۇنلۇقى 45 كىلومېتىر كېلىدۇ، كۆنچى دەرياسىنى بويلاپ ئالتە ناسۇس ئىستانسىسى قۇرۇلغان.

يېزا بويىچە 56 مىڭ مو تېرىلغۇ يەر بار، ھەر خىل ئاشلىق زىرائىتى تېرىلغۇ كۆلىمى يېزا بويىچە تېرىلغۇ كۆلىمىنىڭ 59.6 پىرسەنتىنى ئىگىلەيدۇ، ئاشلىق زىرائىتىدە بۇغداي، كۆممىقوناق ئاساس قىلىنىدۇ. 1980 - يىلىدىن كېيىن تېرىقچىلىق تېخنىكىسى ناھايىتى زور دەرىجىدە يۇقىرى كۆتۈرۈلدى، زىرائەت سورتىلىرىمۇ خېلى كۆپەيدى، ئويمانكۆل ۋە دېھنپىن كەنتلىرى كەڭ كۆلەمدە شال تېرىشقا باشلىدى، ئەڭ يۇقىرى بىرلىك مەھسۇلاتى 1300 جىڭغا يەتتى، قىسمەن تاشلاندىق تېرىلغۇ يەرلەرمۇ يۇقىرى ھوسۇلخۇق ئېتىزلارغا ئايلاندۇرۇلدى. 1985 - يىلى تارىم يېزىسىدا بۇغداي، كۆممىقوناق، كېۋەز، شال، قىچا، ئاپتاپپەرەس، تاۋۇز، قوغۇن قاتارلىقلار تېرىلدى، ئېلىنغان ئومۇمىي ئاشلىق 11 مىليون 149 مىڭ 200 جىڭغا، بىرلىك مەھسۇلاتى 350 جىڭغا، ئومۇمىي پاختا 728 مىڭ جىڭغا، ياغلىق دان 252 مىڭ 300 جىڭغا يەتتى.

چارۋىچىلىقتا قوي - ئۆچكىچىلىك ئاساس قىلىنىدۇ، يەنە كالا، ئات، ئېشەك قاتارلىقلارمۇ

بار. 1985 - يىلىنىڭ ئاخىرىدا 74 مىڭ 19 تۇياق چارۋا قالدى، بۇنىڭ ئىچىدە چوڭ چارۋا 11 مىڭ 74 بولۇپ، ئومۇمىي چارۋىنىڭ 14.96 پىرسەنتىنى ئىگىلەيدۇ.

1985 - يىلى يېزا بويىچە سانائەت - يېزا ئىگىلىك ئومۇمىي كىرىمى 5 مىليون 937 مىڭ يۈەنگە يەتتى، كىشى بېشىغا ئوتتۇرا ھېساب بىلەن 543 يۈەندىن كىرىم توغرا كەلدى.

تارىم يېزىسىدا تەكشۈرۈپ ئېنىقلانغان قېزىلما بايلىقتىن تۆمۈر، مىس، سۈرمەتاش، فوسفور، ۋېرىمىكۇتت، نېفىت، تاشپاختا، چىرىمتال، كىرىستال، ئالتۇن، مولىبدېن، ئوران قاتارلىقلار بار، ۋېرىمىكۇتت كېنى ئېچىلىشقا باشلىدى، نېفىت تەكشۈرۈلۈۋاتىدۇ.

ياۋا ئۆسۈملۈكلەردىن توغراق، قارىياغاچ، سۆگەت، ئالقات، جىگدە، قۇمۇش، چۈچۈك بۇيا، لوپنۇر كەندىرى، يىكەن قاتارلىقلار بار. ياۋايى ھايۋانلاردىن ئارقار، جەرەن، بۆرە، ياۋا توڭگۇز، مولۇن، تۈلكە، قوڭۇر ئېيىق، سۈلەيسۈن، يىلپىز، بۇغا، توشقان ھەمدە سۈنشى كەلتۈرۈلگەن ئىپار چاشقان قاتارلىقلار بار، ئۇچار قۇشلاردىن ئۇلار، كەكلىك، قىرغاۋۇل، سېغىزخان، ئاققۇ، ھاڭگىرت، قارچۇغا، قاغا، ئاق قۇشقاچ قاتارلىقلار بار؛ بېلىقلاردىن تارىم يايىلاق تۇمشۇق بېلىقى (تېرىسكا بېلىقى)، ئۇچلۇق تۇمشۇق بېلىق (گومغۇزۇس بېلىقى) قاتارلىقلار بار.

تارىم يېزىسىدا يېزا - بازار كارخانىلىرىدىن ئۇن زاۋۇتى، ۋېرىمىكۇتت كېنى زاۋۇتى، ھاك زاۋۇتى، خىش زاۋۇتى بار. ھەر قايسى مەمۇرىي كەنت ۋە ناھىيە بازىرى ھەمدە يېزىلىق ھۆكۈمەت تۈرۈشلۈك جايلارنىڭ ھەممىسىدە بازار - يېزىلارنى تۇتاشتۇرۇپ تۇرىدىغان تاشيول بار. يېزىلىق ھۆكۈمەت تۈرۈشلۈك جايدا پوچتا - تېلېگراف پونكىتى، مەمۇرىي كەنتلەردە پوچتا - تېلېگراف يوللانمىلىرىنى يەتكۈزۈپ بېرىش نۇقتىسى بار. ئاساسىي قاتلام تەمىنات - سودا كوپىراتىمىدىن بىرى، يەتتە تارماق ماگىزىن، ئاشلىق بىلەن تەمىنلەش پونكىتىدىن بىرى بار.

1985 - يىلى كىنو خانىدىن بىرى، رادىئو ئۈزۈلدىن بىرى، دوختۇرخانىدىن بىرى، شىپاخانىدىن ئىككىسى، تىببىي داۋالاش پونكىتىدىن تۆتى، تىببىي خادىمدىن 18 ى، كېسەل كارىۋىتىدىن 25 ى بار بولدى؛ مىللىي تۇلۇقسىز ئوتتۇرا مەكتەپتىن بىرى (مەكتەپتىكى ئۇيغۇر ئوقۇغۇچى 155)، مەركىزىي باشلانغۇچ مەكتەپتىن ئىككىسى (ئۇنىڭ قارىمىقىدا توققۇز شۆبە باشلانغۇچ مەكتەپ بار)، مەكتەپتە ئوقۇۋاتقان ھەر مىللەت ئوقۇغۇچىدىن 1098 ى بار بولدى، ئوقۇش يېشىدىكى بالىلارنىڭ مەكتەپكە كىرىش نىسبىتى %97.5 كە، ئومۇملىشىش نىسبىتى %99 كە يەتتى.

تارىم يېزىسى نەۋەسىدە قالدۇق قەدىمكى تۈردىن ئونى بار، كۆپ جايلاردىن قەدىمكى دەۋردىكى قىياتاش رەسىملىرى بايقالدى، بولۇپمۇ شىڭدى تاغلىرىدىكى قىياتاش رەسىملىرى ئەڭ مەشھۇر بولۇپ، چوڭ - كىچىك رەسىمدىن ئاز كەم 300 پارچە بار.

5. دۆڭقوتان يېزىسى

دۆڭقوتان يېزىسى لوپنۇر ناھىيىسىنىڭ غەربىي جەنۇبىغا جايلاشقان، ئورنى شەرقىي مېرىدىئان $84^{\circ}30'$ — $86^{\circ}30'$ ، شىمالىي پاراللېل $40^{\circ}12'$ — $41^{\circ}16'$ ئارىلىقىغا توغرا كېلىدۇ، دېڭىز يۈزىدىن ئوتتۇرا ھېساب بىلەن 901 مېتىر ئېگىز. يېزىلىق خەلق ھۆكۈمىتى مەرسالى كەنتىگە جايلاشقان بولۇپ، ناھىيە بازىرىغا 32 كىلومېتىر كېلىدۇ.

دۆڭقوتان يېزىسى لوپنۇر ناھىيىسى بويىچە بىردىنبىر چارۋىچىلىق ئاساس قىلىنىدىغان يېزا، چارۋىچىلىق بىلەن شۇغۇللىنىدىغان نوپۇس يېزا نوپۇسىنىڭ %90 تىن كۆپرەكىنى ئىگىلەيدۇ.

1985 - يىلىنىڭ ئاخىرىدا 87 مىڭ 410 تۇياق چارۋا قالدى، بۇنىڭ ئىچىدە كالا 4557، ئات 133، قوي 35 مىڭ 747، ئۆچكە 45 مىڭ 473. 1985 - يىلى يېزا بويىچە كىشى بېشىغا توغرا كەلگەن ئوتتۇرىچە كىرىم 246 يۈەنگە يەتتى.

دۆڭقوتان يېزىسى شەرقتە دۆلەت ئىگىلىكىدىكى چوڭكۆل چارۋىچىلىق فېرمىسى بىلەن چېگرىلىنىدۇ، غەرب، شىمال تەرەپلىرى بۈگۈر ناھىيىسى، كورلا شەھىرى بىلەن قوشنا، جەنۇبىي تەرىپىدە تەكلىماكان قۇملۇقى بار، يېزىنىڭ شەرقتىن غەربكە ئۇزۇنلۇقى 186 كىلومېتىر، جەنۇبتىن شىمالغا كەڭلىكى 72 كىلومېتىر، ئومۇمىي يەر كۆلىمى 22 مىڭ 575 كۋادرات كىلومېتىر كېلىدۇ. بۇ يېزىغا ئۈچ مەمۇرىي كەنت (مىرسالى، قارچۇغا، ئاۋات كەنتلىرى)، نۆت تەبىئىي كەنت، بىر نەسىللىك چارۋا فېرمىسى قارايدۇ. يېزا بويىچە جەمئىي 1032 ئائىلە، 4211 نوپۇس بار، بۇنىڭ ئىچىدە خەنزۇ 29، ئۇيغۇر 4182.

مىنگونىڭ 9 - يىلى (1920 - يىلى) دىن ئىلگىرى بۇ جاينى كەلكۈن بېسىپ كەتكەنلىكتىن، ئاھالىلەر ئۆگەن دەرياسىنىڭ شىمالىدىكى قەمبەر ئۆسكىنىڭ ئەتراپىدىكى قاراقۇملۇققا كۆچۈپ بارغان ھەمدە ئۆي ۋە قوتان سالغان. ئۇيغۇرلار ئۇنى «دۆڭقوتان» دەپ ئاتىغان.

يېڭى جۇڭگو قۇرۇلغاندىن كېيىن، 1950 - يىلى دۆڭقوتان لوپنۇر ناھىيىسىنىڭ 1 - رايون 7 - يېزىسى قىلىندى. ئۇنىڭغا بەش تەبىئىي كەنت قارىدى. 1953 - يىلى 9 - ئايدا مۇستەقىل

3 - رايون بولۇپ قۇرۇلدى، ئۇنىڭغا ئۈچ يېزا، يەتتە مەمۇرىي كەنت قارايدىغان بولدى.

1958 - يىلى رايون - يېزىلار ۋە مەمۇرىي كەنتلەر ئەمەلدىن قالدۇرۇلۇپ، «سۈنئىي ھەمراھ

4 - خەلق گۇڭشېسى» قۇرۇلدى، ئۇنىڭغا ئۈچ چوڭ ئەترەت (يەر نامىغا ئاساسەن نام بېرىلدى) قارايدىغان بولدى. 1959 - يىلى «سۈنئىي ھەمراھ 4 - خەلق گۇڭشېسى» دۆڭقوتان خەلق

گۇڭشېسىغا ئۆزگەرتىلدى، ئۈچ چوڭ ئەترەت 1 -، 2 -، 3 - ئىشلەپچىقىرىش چوڭ ئەترىتى

قىلىپ ئۆزگەرتىلدى. 1984 - يىلى ھۆكۈمەت بىلەن گۇڭشې ئايرىلغاندا، دۆڭقوتان يېزىسى

قىلىپ ئۆزگەرتىلدى، ئۈچ ئىشلەپچىقىرىش چوڭ ئەترىتى يەر نامى بويىچە ئۈچ مەمۇرىي كەنتكە ئۆزگەرتىلدى.

دۆڭقوتان يېزىسى تەكلىماكان قۇملۇقىنىڭ تەسىرىگە ئۇچرىغانلىقتىن، ئۇنىڭ ھاۋا كىلىماتى

قۇرغاق، يىللىق ئوتتۇرىچە ھۆل - يېغىن مىقدارى سەككىز مىللىمېتىر، قىراۋسىز مەزگىل 240

كۈن، يىللىق ئوتتۇرىچە تېمپېراتۇرىسى 10℃. بۇ يېزىنىڭ يەر شەكلى تارىم دەرياسىنىڭ ئېقىن

يۆنىلىشىگە ئەگىشىپ پەسلەپ بارىدۇ، غەربىي تەرىپى ئېگىز، شەرقىي تەرىپى پەس، تۈپرىقى

چىملىق تۇپراق، شورلۇق تۇپراق، قۇم - بورانلىق تۇپراق تىپىغا كىرىدۇ. 1985 - يىلى 10

مىڭ 618 مو تېرىلغۇ يەر، 937 مىڭ 700 مو ئوتلاق بار بولدى.

تارىم دەرياسى يېزىنى ئۇزۇنسىغا كېسىپ ئۆتدۇ، يېزا تەۋەسىدە دەريا - ئېقىنلار كىرىشىپ

كەتكەن، كۆللەر خۇددى يۇلتۇزدەك تارقالغان، ئاساسلىق دەريا - ئېقىنلىرىدىن تارىم دەرياسى،

ئۆگەن دەرياسى، چاپان دەرياسى، ئوسمان دەرياسى، لاي دەرياسى قاتارلىقلار بار؛

كۆللەردىن مىرسالى كۆلى، ئاقىيال كۆلى، ئاخۇنكۆلى بار؛ ئۈچ غول ئۆستەڭ (ئۇزۇنلۇقى

25 كىلومېتىر)، ئۇزۇنلۇقى 36 كىلومېتىر كېلىدىغان تارماق ئۆستەڭ، بىر سۇ ئامبىرى بار.

ياۋايى ھايۋانلاردىن ياۋا تۆگە، جەرەن، ياۋا توڭگۇز، بۆرە، تۈلكە، بۇغا، ئاققۇ،

ھاڭگىرت، قارچۇغا، قاغا قاتارلىقلار بار. ياۋا ئۆسۈملۈكلەردىن لوپنۇر كەندىرى، چۈچۈك بۇيا،

بېدە، توغراق، يۇلغۇن، جىگدە قاتارلىقلار بار.

1969 - يىلى لوپنۇر ناھىيە بازىرىدىن دۆڭقوتان يېزىسىنىڭ قارچۇغا كەنتىگە بارىدىغان

شەھەر - يېزا تاشيولى ياسالدى. 1984 - يىلى 7 - ئايدىن باشلاپ ناھىيىلىك ماشىنا كالىنى بىر كۈندە بىر قېتىم قاتنايدىغان ئاپتوموبىل قاتنىشىنى يولغا قويدى. 1985 - يىلى يېزىدا بىر كىنو قويۇش ئەترىتى، بىر تېلېۋىزور ئۆيى، بىر قىرائەتخانا، بىر مەدەنىيەت پونكىتى بار بولدى؛ يېزىدا بىر مەركىزىي باشلانغۇچ مەكتەپ، كەنتلەرنىڭ ھەممىسىدە باشلانغۇچ مەكتەپ، چارۋىچىلىق رايونىدا بىر ياتاقلىق باشلانغۇچ مەكتەپ بار بولدى. يېزا بويىچە 268 ئۇيغۇردېھقان-چارۋىچى ئوقۇغۇچى بار، ئوقۇش يېشىدىكى بالىلارنىڭ مەكتەپكە كىرىش نىسبىتى %85 كە يەتتى. يېزىدا ئىككى شىپاخانا، ئىككى تىببىي داۋالاش پونكىتى، 20 نەچچە دوختۇر سېستىرا، 20 ئاددىي كېسەل كارىۋىتى بار.

بۇ يېزىدىكى دېھقان - چارۋىچىلار تارقاقلىشىپ ئولتۇراقلاشقان بولۇپ، ئوتلاق كۆچمەنچىلىكى ناھايىتى زور. يېزىلىق ھۆكۈمەت جايلاشقان مىرسالى كەنتىدە پوچتا - تېلېگراف ئورنى بار، مەمۇرىي كەنتلەردە پوچتا يوللانمىلىرىنى يەتكۈزۈپ بېرىدىغان مۇقىم نۇقتىلار تەسىس قىلىندى؛ يېزىلىق ھۆكۈمەت تۇرۇشلۇق جايدا بىر تەمىنات - سودا كوپىراتىپى، مەمۇرىي كەنتلەرنىڭ ھەممىسىدە ئۇنىڭ تارماق ماگىزىنلىرى بار، ئۇنىڭدىن باشقا يەنە، سەييارە مال سېتىش گۇرۇپپىسى تەسىس قىلىنغان، ناھىيىلىك چاي - چارۋا مەھسۇلاتلىرى شىركىتى بۇ يېزىدا چارۋا مەھسۇلاتلىرىنى سېتىۋېلىش پونكىتى قۇردى.

6. خۇرجا چارۋىچىلىق فېرمىسى

خۇرجا چارۋىچىلىق فېرمىسى لوپنۇر ناھىيىسىنىڭ غەربىي جەنۇبىغا جايلاشقان، فېرما ئورگىنى ناھىيە بازىرى تاشيولىغا 33 كىلومېتىر كېلىدۇ. چارۋىچىلىق فېرمىسىنىڭ ئورنى شەرقىي مېرىدىئان $85^{\circ}35'$ — $86^{\circ}04'$ ، شىمالىي پاراللېل $41^{\circ}00'$ — $41^{\circ}09'$ ئارىلىقىغا توغرا كېلىدۇ. شەرقتە چوڭكۆل چارۋىچىلىق فېرمىسىغا قوشنا، غەربتە قارچۇغا كەنتى بىلەن تۇتىشىدۇ، جەنۇبتا تارىم يېزىسى بىلەن چېگرىلىنىدۇ، ئومۇمىي كۆلىمى 196 كۋادرات كىلومېتىر، فېرما بويىچە جەمئىي 173 ئائىلە، 686 نوپۇس بار، بۇنىڭ ئىچىدە ئۇيغۇر 641 بولۇپ ئومۇمىي نوپۇسنىڭ 93.44 پىرسەنتىنى ئىگىلەيدۇ. بۇ فېرما 1956 - يىلى قۇرۇلغان بولۇپ، ئەينى چاغدا ھۆكۈمەت بىلەن خۇسۇسلار شېرىكچىلىكىدىكى 1 - چارۋىچىلىق فېرمىسى دەپ ئاتالغانىدى. 1958 - يىلى 11 - ئايدا ھۆكۈمەت بىلەن خۇسۇسلار شېرىكچىلىكىدىكى 2 -، 3 - چارۋىچىلىق فېرمىلىرى دۆڭقوتان دېھقانچىلىق مەيدانى بىلەن بىرلەشتۈرۈلۈپ دۆڭقوتان دېھقانچىلىق - چارۋىچىلىق مەيدانى دەپ ئاتالدى. 1959 - يىلى 6 - ئايدا دېھقانچىلىق مەيدانى بىلەن چارۋىچىلىق فېرمىسى ئايرىۋېتىلدى. 1961 - يىلى 10 - ئايدا 3 - چارۋىچىلىق فېرمىسىغا قوشۇۋېتىلىپ، يەنىلا لوپنۇر ناھىيىلىك ھۆكۈمەت بىلەن خۇسۇسلار شېرىكچىلىكىدىكى 1 - چارۋىچىلىق فېرمىسى دەپ ئاتالدى، 1980 - يىلى دۆلەت ئىگىلىكىدىكى 1 - چارۋىچىلىق فېرمىسى قىلىپ ئۆزگەرتىلدى، 1984 - يىلى نامى خۇرجا چارۋىچىلىق فېرمىسى دەپ ئۆزگەرتىلدى.

بۇ چارۋىچىلىق فېرمىسىنىڭ ئىقلىمى ئىسسىق مۆتىدىل بەلباغنىڭ قۇرۇقلۇق تىپىدىكى چۆل كىلىماتىغا كىرىدۇ، قىشتا زىمىستان سوغۇق بولىدۇ، يازدا تۈمۈز ئىسسىق بولىدۇ، 3 - ئايدىن 9 - ئايغىچە دائىم تارىم دەرياسىنىڭ تۆۋەن بېسىملىق ھاۋا ئېقىمى سۈرۈلۈپ مۇشۇ يەردىن ئۆتكەچكە قۇم ئارىلاش چاڭ - توزان ھاۋا كىلىماتى پەيدا بولىدۇ، 1 - ئايدا ئوتتۇرىچە تېمپېراتۇرا 10°C ، 7 - ئايدا ئوتتۇرىچە تېمپېراتۇرا 28°C بولىدۇ، يىللىق ھۆل - يېغىن

مىقدارى 40 مىللىمېتىر، قىراۋسىز مەزگىل تەخمىنەن 200 كۈن بولىدۇ، غەربىي شىمال شامىلى كۆپ چىقىدۇ، ئەڭ زور شىمال كۈچى ئون بالغا يېتىدۇ. 1985 - يىلى بۇ فېرمىدا بىر شىپاخانا، 53 كېسەل كارىۋىتى، تۆت نەپەر سەھىيە تېخنىكا خادىمى، بىر باشلانغۇچ مەكتەپ، 77 ئوقۇغۇچى بار بولدى. 1985 - يىلىنىڭ ئاخىرىدا فېرما بويىچە 19 مىڭ 185 تۇپاق چارۋا قالدى.

7. چۆڭكۆل چارۋىچىلىق فېرمىسى

چۆڭكۆل چارۋىچىلىق فېرمىسى لوپنۇر ناھىيىسىنىڭ غەربىي جەنۇبىغا جايلاشقان، فېرما ئورگىنى تۇرۇشلۇق چۆڭكۆل مەھەللىسى ناھىيە بازىرى ئاشيولىغا 27.8 كىلومېتىر كېلىدۇ. چارۋىچىلىق فېرمىسىنىڭ ئورنى شەرقىي مېرىدىئان $86^{\circ}03'$ — $86^{\circ}11'$ ، شىمالىي پاراللېل $40^{\circ}10'$ — $41^{\circ}12'$ ئارىلىقىغا توغرا كېلىدۇ، شەرقتە تارىم يېزىسى بىلەن قوشنا، غەربتە دۆڭقوتان يېزىسى، خۇرجا چارۋىچىلىق فېرمىسى بىلەن تۇتىشىدۇ، جەنۇبتا تەكلىماكان قۇملۇقىغا ياندىشىدۇ، ئومۇمىي كۆلىمى 171.6 كۋادرات كىلومېتىر، فېرما بويىچە جەمئىي 167 ئائىلە، 712 نوپۇس بار. چۆڭكۆل چارۋىچىلىق فېرمىسى 1957 - يىلى 1 - ئايدا قۇرۇلغان بولۇپ، ھۆكۈمەت بىلەن خۇسۇسلا شېرىكچىلىكىدىكى 2 - چارۋىچىلىق فېرمىسى دەپ ئاتالغانىدى. 1958 - يىلى 1 -، 3 - چارۋىچىلىق فېرمىلىرى دۆڭقوتان دېھقانچىلىق مەيدانىغا قوشۇۋېتىلدى، 1959 - يىلى 6 - ئايدا دېھقانچىلىق مەيدانلىرى بىلەن چارۋىچىلىق فېرمىلىرى ئايرىۋېتىلدى. 1962 - يىلى 1 - ئايدا دۆڭقوتان دېھقانچىلىق مەيدانى بىلەن قوشۇۋېتىلىپ، ھۆكۈمەت بىلەن خۇسۇسلا شېرىكچىلىكىدىكى 2 - چارۋىچىلىق فېرمىسى قۇرۇلدى. 1980 - يىلى دۆلەت ئىگىلىكىدىكى 2 - چارۋىچىلىق فېرمىسىغا ئۆزگەرتىلدى، 1984 - يىلى چۆڭكۆل چارۋىچىلىق فېرمىسى دەپ نام بېرىلدى.

چارۋىچىلىق فېرمىسى تەكلىماكان قۇملۇقىنىڭ شىمالىي چېتىگە جايلاشقان، يەر تۈزۈلۈشى تەكشى، ئورنى دېڭىز يۈزىدىن 800 مېتىردىن 900 مېتىرغىچە ئېگىز، كىلىماتى ئىسسىق مۆتىدىل بەلباغنىڭ قۇرۇقلۇق ئىپتىدىكى چۆل كىلىماتىغا كىرىدۇ، كىلىماتى قۇرغاق، يامغۇر ئاز ياغىدۇ، كېچە بىلەن كۈندۈزنىڭ تېمپېراتۇرا پەرقى ناھايىتى زور، كۈن نۇرى چۈشۈش ۋاقتى ئۇزۇن، يىللىق ئوتتۇرىچە تېمپېراتۇرىسى 10.3°C ، 1 - ئايدىكى ئوتتۇرىچە تېمپېراتۇرا 8.6°C ، 7 - ئايدىكى ئوتتۇرىچە تېمپېراتۇرا 25.3°C بولىدۇ، قىراۋسىز مەزگىل 196 كۈن. 1985 - يىلى بىر باشلانغۇچ مەكتەپ، 82 ئوقۇغۇچى بار بولدى. فېرمىدا بىر تىببىي داۋالاش پونكىتى، بىر مال دوختۇرلۇق پونكىتى بار، يىلى ئاخىرىدا 8578 تۇپاق چارۋا قالدى.

8. ئۈرۈقچىلىق مەيدانى

ناھىيىلىك ئۈرۈقچىلىق مەيدانى لوپنۇر بازىرىنىڭ غەربىدىكى ياماخۇۋاننىڭ يېنىغا جايلاشقان، مەيدان ئورگىنى تۇرۇشلۇق ياماخۇۋاننىڭ ناھىيە بازىرى بىلەن تۈز سىزىق بويىچە ھېسابلانغان ئارىلىقى 3.5 كىلومېتىر كېلىدۇ. بۇ مەيدان شەرقتە شىنچېڭ يېزىسىنىڭ داشى كەنتىگە يېقىن، غەربتە كورلا شەھىرى بىلەن تۇتىشىدۇ، جەنۇبتا كۆنچى دەرياسىنىڭ شىمالىي قىرغىقىدىن باشلىنىدۇ، بۇ مەيداننىڭ ئومۇمىي كۆلىمى 6.66 كۋادرات كىلومېتىر، مەيداندا 177 ئائىلە، 684 نوپۇس بار، بۇنىڭ ئىچىدە ئۇيغۇر 492 بولۇپ، مەيدان بويىچە ئومۇمىي نوپۇسنىڭ 93.71 پىرسەنتىنى ئىگىلەيدۇ. بۇ مەيدان 1974 - يىلى قۇرۇلغان بولۇپ، كوللېكتىپ مۈلۈكچىلىكىدىكى كارخانا ھېسابلىنىدۇ، بۇ مەيداننىڭ يېرىنىڭ شەرق، غەرب، شىمال تەرىپى

ئېگىزرەك، جەنۇب تەرىپى پەسرەك، ئورنى دېڭىز يۈزىدىن ئوتتۇرا ھېساب بىلەن 883 مېتر ئېگىز، يىللىق ئوتتۇرىچە تېمپېراتۇرىسى 10.6°C ، يىللىق ھۆل - يېغىن مىقدارى 43 مىللىمېتىر، قىراۋسىز مەزگىل 185 كۈن.

1985 - يىلى بۇ مەيداندا بىر باشلانغۇچ مەكتەپ، 85 ئوقۇغۇچى، بىر سودا ۋە كالىتەن سېتىش نۇقتىسى، بىر تىببىي داۋالاش ئورنى بار. 1985 - يىلى 50.2 توننا ئاشلىق ئېلىندى، يىل ئاخىرىدا 3864 تۇپاق چارۋا قالدى، كۆممىقوناقنىڭ «ۋېر - 156» ۋە بۇغداينىڭ «بايىنغولىن يازغىسى - 1» قاتارلىق سۈپەتلىك سورتلىرى كۆپەيتىپ يېتىشتۈرۈلدى.

9. «كۆنچى» دېھقانچىلىق مەيدانى

كۆنچى دېھقانچىلىق مەيدانى ناھىيە بازىرىنىڭ يېنىدىكى كۆنچى دەرياسىنىڭ جەنۇبىي قىرغىقىغا جايلاشقان، شەرقتە «ئىتتىپاق» يېزىسىغا يېقىن، غەربتە كورلا - چاقىلىق تاشيولىغا ياندىشىدۇ، جەنۇبتا تارىم يېزىسى بىلەن چېگرىلىنىدۇ. 1958 - يىلى بۇ يەر ئەسلى ئىشلەپچىقىرىش - قۇرۇلۇش بىڭتۇەنى يېزا ئىگىلىك 2 - شىنىڭ پارتىيە مەكتىپى ئىدى. 1963 - يىلى پارتىيە مەكتىپى قاراشەھەرگە كۆچۈرۈپ كېتىلگەندىن كېيىن قېپقالغان قىسمەن جايلىرى يېزا ئىگىلىك 2 - شىسىنىڭ ئىشلەپچىقىرىش ئەترىتىگە ئۆزگەرتىلدى. 1975 - يىلى 12 - ئايدا لوپنۇر ناھىيىسىنىڭ باشقۇرۇشىغا ئۆتكۈزۈپ بېرىلدى. بۇ مەيدان كۆنچى دەرياسىنىڭ جەنۇبىي قىرغىقىدا بولغاچقا، دەريا نامى بىلەن «كۆنچى» دېھقانچىلىق مەيدانى دەپ ئاتالغان، ئۇ، يەرلىك دۆلەت ئىگىلىكىدىكى دېھقانچىلىق مەيدانى ھېسابلىنىدۇ. بۇ مەيداننىڭ يەر شارائىتى پەس، تەكشى بولۇپ، ئومۇمىي كۆلىمى بىر كۋادرات كىلومېتىر كېلىدۇ. 1985 - يىلى مەيدان بويىچە جەمئىي 73 ئائىلە، 258 نوپۇس بار بولدى. 1985 - يىلى 150 توننا ئاشلىق ئېلىندى.

لوپنۇر ناھىيىسىدىكى يېزا، بازار، مەيدان (فېرما) لارنىڭ 1985 - يىلىدىكى ئاساسىي ئەھۋالى

1 - قىسىم 1 - جەدۋەل

ئىسمى	يېزا، بازارلىق ھۆكۈمەت (مەيدان - فېرما ئورگىنى) تۇرۇشلۇق جاي	ناھىيە با - زىرى بىلەن بولغان ئارىلىقى (كىلو - مېتىر)	ئومۇمىي كۆلىمى (كۋاد - رات كى - لومېتىر)	نوپۇسى	ئاھالە سانى	مەمۇرىي كەنت سانى	تەبىئىي كەنت سانى	ئاھالىلەر كومىتېتى
لوپنۇر بازىرى	بازار مەركىزى		4.18	4826	1173	3		3
شىڭپىڭ يېزىسى	لوپنۇر بازىرى	0.4	3500	6124	1478	6	29	
«ئىتتىپاق» يېزىسى	لوپنۇر بازىرىنىڭ جەنۇبىي	0.5	10	3162	617	4	9	
تارىم يېزىسى	تارىم كەنتى	5	33295	11090	2656	11	23	
دۆڭقوتان يېزىسى	مىرسالى كەنتى	32	22575	4211	1032	3	4	

	5		173	686	196	33	خۇرجا كەنتى	خۇرجا چارۋىچىلىق قېرىمىسى
	1		167	712	171.6	27.8	چۆڭكۆل كەنتى	چۆڭكۆل چارۋىچىلىق قېرىمىسى
	1		73	258	1	0.5	لوپنۇر بازىرىنىڭ جەنۇبىي	«كۆنچى» دېھقانچىلىق مەيدانى
	1	1	177	684	6.66	3.5	ياماخوۋا	ئورۇقچىلىق مەيدانى

ئىزاھات: تارىم يېزىسىنىڭ ئومۇمىي كۆلىمى يېزا ئىگىلىك 2 - شى تارىم بوزيەر ئۆزلەشتۈرۈش رايونىدىكى بەش تۈمەن - مەيداننىمۇ ئۆز ئىچىگە ئالىدۇ، بەش تۈمەن - مەيدان ئىگىلىگەن يەر كۆلىمى 1542.35 كۋادرات كىلومېتىر.

§ 5. يەر ناملىرى توغرىسىدا تەتقىقات

1. لوپنۇر بازىرىنىڭ نامى

(1) لوپنۇر لوپنۇر قەدىمكى يەر نامى بولۇپ، ئەسلى مەنىسى ئېنىق ئەمەس. خەن سۇلالىسى دەۋرىدە ۋايىر دۆلىتىنىڭ ئورنى بۈگۈنكى لوپنۇر ناھىيىسىنىڭ شەرقىي شىمالىدىكى كورلا شەھىرىنىڭ ئەتراپىدا ئىدى. چىڭ سۇلالىسىنىڭ گۇاڭشۈ 25 - يىلى (1899 - يىلى) قاراقۇمدا شىنپىڭ ناھىيىسىنىڭ ئورگىنى تەسىس قىلىنغان.

(2) نۇرباغ مەھەللە كەنتى بۇ 1958 - يىلى شىڭپىڭ گۇاڭشېسى 1 - چوڭ ئەترىتىنىڭ 3 - ئەترىتى ئىدى. 1981 - يىلى يەر نامىغا ئاساسەن نۇرباغ مەھەللە كەنتى دەپ نام بېرىلدى. 1984 - يىلى لوپنۇر بازىرى قارىمىقىدىكى كەنت ئاھالىلەر كومىتېتىغا ئايرىپ بېرىلدى.

(3) ئاياغ مەھەللە كەنتى بۇ، 1958 - يىلى شىڭپىڭ گۇاڭشېسى 2 - چوڭ ئەترىتىنىڭ 1 - ئەترىتى ئىدى. 1991 - يىلى كۆنچى كەنتىنىڭ بىر كىچىك كەنتى قىلىندى. 1984 - يىلى ناھىيە بازىرىغا ئايرىپ بېرىلگەندىن كېيىن ئاياغ مەھەللە كەنتى قىلىپ ئۆزگەرتىلدى.

(4) دۆڭ مەھەللە كەنتى بۇ، 1974 - يىلى شىڭپىڭ گۇاڭشېسى 2 - چوڭ ئەترىتىنىڭ 7 - ئەترىتى ئىدى. 1984 - يىلى ئەسلىدىكى يەر نامى كەنت نامى قىلىندى ۋە بازار رايونىغا ئايرىپ بېرىلدى.

2. شىڭپىڭ يېزىسىدىكى يەر ناملىرى

(1) شىڭپىڭ يېزىسى بۇ، يېزا نەۋەسىدە شىڭپىڭ ئۆستىڭى چېپىلغانلىقتىن يېزىنىڭ نامى ئۆستەڭ نامى بىلەن ئاتالغان. شىڭپىڭ ئۆستىڭى چىڭ سۇلالىسىنىڭ گۇاڭشۈ 17 - يىلى (1891 - يىلى) چېپىلغان بولۇپ، شۇ زاماندا شىنپىڭ ئۆستىڭى دەپ ئاتالغان. مىنگونىڭ تۇنجى يىلى شىڭپىڭ ئۆستىڭى دەپ ئۆزگەرتىلگەن.

(2) داش كەنتى بۇ، 1958 - يىلى شىڭپىڭ گۇاڭشېسىنىڭ 1 - چوڭ ئەترىتى ئىدى.

1978 - يىلى داشى چوڭ ئەترىتىگە ئۆزگەرتىلدى. 1984 - يىلى داشى كەنتىگە ئۆزگەرتىلدى. «داش» ئۇيغۇر تىلىدا سۇ ئازگىلى، كۆل دېگەن مەنىلەرنى بىلدۈرىدۇ.

(3) كۆنچى كەنتى بۇ، 1958 - يىلى شىنخېيا گۇڭشېسىنىڭ 2 - چوڭ ئەترىتى ئىدى، 1978 - يىلى كۆنچى چوڭ ئەترىتىگە، 1984 - يىلى كۆنچى كەنتىگە ئۆزگەرتىلدى. مىنگونىڭ 2 - يىلى (1913 - يىلى) كورلىدىن يەتتە كۆنچى بۇ يەرگە كۆچۈپ كېلىپ ئولتۇراقلاشقانلىقتىن بۇ جاي شۇلارنىڭ نامى بىلەن ئاتالغان.

(4) شىنخېيا كەنتى بۇ، 1958 - يىلى شىنخېيا گۇڭشېسىنىڭ 5 - چوڭ ئەترىتى جايلاشقان يەر ئىدى. 1978 - يىلى شىنخېيا چوڭ ئەترىتىگە، 1984 - يىلى شىنخېيا كەنتىگە ئۆزگەرتىلدى. «شىنخېيا» دېگەن سۆز قەدىمكى ئۇيغۇر تىلىدا سىناق دېگەن مەنىنى بىلدۈرىدۇ.

3. «ئىتتىپاق» يېزىسىدىكى يەر ناملىرى

- (1) كۇڭخېن كەنتى 1984 - يىلى مۇشۇ نام قوللىنىلدى. بۇ، كۆنچى دەرياسى بويىدىكى كەنت دېگەن مەنىنى بىلدۈرىدۇ.
- (2) كۇڭخۇەن كەنتى 1984 - يىلى مۇشۇ نام قوللىنىلدى، بۇ، كۆنچى دەرياسى ئەگىسىدىكى كەنت دېگەن مەنىنى بىلدۈرىدۇ.
- (3) دۇڭخەيزە كەنتى 1984 - يىلى مۇشۇ نام قوللىنىلدى، بۇ، شەرقى كۆلدىكى كەنت دېگەن مەنىنى بىلدۈرىدۇ.
- (4) شىخەيزە كەنتى 1984 - يىلى مۇشۇ نام قوللىنىلدى، بۇ، غەربى كۆلدىكى كەنت دېگەن مەنىنى بىلدۈرىدۇ.

4. دۆڭقوتان يېزىسىدىكى يەر ناملىرى

- (1) دۆڭقوتان بۇ جاي ئەسلىدە لايىسۇ دەپ ئاتالغان، كېيىنكى مەزگىللەردە كەلكۈن بېسىپ كەتكەچكە، چارۋىچىلار ئويدا يەر (ئويمانلىق) نىڭ غەربىي جەنۇبىدىكى ئۆگەن دەرياسىنىڭ شىمالىي قىرغىقىدىكى بىر ئېگىز قۇم دۆۋىسى بار يەرگە كۆچۈپ كېلىپ، ئۆي - قوتان سالغان. شۇنىڭ بىلەن «دۆڭقوتان» دەپ ئاتالغان.
- (2) مىرسالى كەنتى بۇ، 1958 - يىلى دۆڭقوتان گۇڭشېسىنىڭ 1 - چوڭ ئەترىتى ئىدى، 1981 - يىلى مىرسالى چوڭ ئەترىتىگە، 1984 - يىلى مىرسالى كەنتىگە ئۆزگەرتىلدى. «مىرسالى» دېگەن ئىسىمنىڭ كېلىش مەنبەسى توغرىسىدا مۇنداق ئىككى خىل قاراش بار: بىرى، قەدىمكى زاماندا يەرلىك ئەمەلدار ياكى دارپىنىڭ پۈتۈكچىسى مىرسالى دېگەن كىشى چارۋىچىلارغا باشلامچىلىق قىلىپ مۇشۇ يەردە ئۆستەڭ چېپىپ كۆنچى دەرياسىنىڭ سۈيىنى باشلاپ كەلگەچكە بۇ جاي شۇنىڭ نامى بىلەن ئاتالغان؛ يەنە بىرى، تەخمىنەن چىڭ سۇلالىسىنىڭ تۇنجى يىللىرىدا نىياز ئىسىملىك بىر يەرلىك ئەمەلدارلارنىڭ پۈتۈكچىسى مىرسالى دېگەن كىشى جىنايەت ئۆتكۈزۈپ ئۆلۈمگە ھۈكۈم قىلىنىپ مۇشۇ يەرگە دەپنە قىلىنغاچقا، بۇ جاي شۇنىڭ نامى بىلەن ئاتالغان.

(3) قارچۇغا كەنتى بۇ ئۆگەن دەرياسىنىڭ ئەگىسىگە جايلاشقان كەنت. 1893 - يىلى بۇ يەر ئاقش ئاخۇننىڭ خانىقاسى دەپ ئاتىلاتتى، «ئاقش ئاخۇن» بىر دىنىي زاتنىڭ ئىسمى ئىدى. مىنگونىڭ 21 - يىلى (1932 - يىلى) بەزى كىشىلەر بۇ يەردىن تور سېلىپ ناھايىتى نۇرغۇن قارچۇغا تۇتقاچقا، بۇ جاي «قارچۇغا» دەپ ئاتالغان. بۇ، قارچۇغا بار يەر دېگەن مەنىدە بولۇپ، كېيىن ئىستېمال جەريانىدا تەدرىجىي ئاددىيلىشىپ قارچۇغا دەپ ئۆزلەشكەن.

5. تارىم يېزىسىدىكى يەر ناملىرى

(1) خادادۆڭ كەنتى چىڭ سۇلالىسىنىڭ ئاخىرقى مەزگىلىدە كورلا بىلەن لوپنۇرنىڭ چېگرىسىنى ئايرىش ئۈچۈن بۇ يەرگە ياغاچ خادا سانجىپ بەلگە قىلىنغان. دەسلەپكى چاغلاردا بۇ يەر لوپنۇر ناھىيىسىنىڭ چارۋىچىلىق نۇقتىسى ئىدى. 1958 - يىلى يېزا ئىگىلىك 2 - شىسى بۇ يەردە تارىم 1 - دېھقانچىلىق مەيدانىنىڭ 1 - شۆبە دېھقانچىلىق مەيدانىنى قۇردى. 1960 - يىلى لوپنۇر ناھىيىسى تارىم گۆشپىسى 1 - چوڭ ئەترىتىنىڭ 2 - ئەترىتىگە ئۆزگەرتىلدى ھەمدە بۇ يەرگە 1 - چوڭ ئەترەت ئورگىنى جايلاشتى. 1981 - يىلى خادادۆڭ چوڭ ئەترىتى دەپ نام بېرىلدى. 1984 - يىلى خادادۆڭ كەنتىگە ئۆزگەرتىلدى.

(2) ئاقسوپى كەنتى رىۋايەتلەرگە قارىغاندا، ئاقسوپى ئىسىملىك بىر كىشى بۇ يەردە مال باقتاچقا، بۇ يەر شۇنىڭ نامى بىلەن ئاتالغان. 1958 - يىلى چوڭكۆل گۆشپىسىگە قارايدىغان بولدى. 1960 - يىلى تارىم گۆشپىسىگە قوشۇۋېتىلدى. 1984 - يىلى ئاقسوپى كەنتىگە ئۆزگەرتىلدى.

(3) چوڭكۆل كەنتى 200 نەچچە يىل ئىلگىرى چارۋىچىلار چوڭكۆل بويىدا بىر قىشلاق بەرپا قىلىپ، ئۇنىڭغا چوڭكۆل دەپ نام بەرگەن. 70 - يىللاردا ئوتلاقلاردا قۇرغاقچىلىق يۈز بېرىپ، چارۋىچىلار كەينى - كەينىدىن ھازىرقى ئەۋەل دېگەن يەرگە كۆچۈپ باردى، ئۇلار ئەۋەل دېگەن يەرنى يەنىلا چوڭكۆل دەپ ئاتاۋەردى. 1984 - يىلى چوڭكۆل كەنتى دەپ ئۆزگەرتىلدى.

جۇۋاز كەنتى چىڭ سۇلالىسىنىڭ ئاخىرقى يىللىرىدا بۇ يەردە قىچىدىن مول ھوسۇل ئېلىنغان، كىشىلەر جۇۋازدا ياغ تارتقاچقا، بۇ يەرنىڭ نامى جۇۋاز نامى بىلەن ئاتالغان. 1971 - يىلى چوڭ ئەترەت («شىنجاپ» چوڭ ئەترىتى) بولۇپ قۇرۇلدى، 1981 - يىلى جۇۋاز چوڭ ئەترىتىگە، 1984 - يىلى جۇۋاز كەنتىگە ئۆزگەرتىلدى.

(5) ئويمانكۆل كەنتى رىۋايەتلەرگە قارىغاندا XIX ئەسىرنىڭ باشلىرىدا بۇ يەردىكى قۇم دۆۋىلىرىنىڭ ئوتتۇرىسىدا بىر چوڭقۇر كۆل بولغان. چىڭ سۇلالىسىنىڭ ئاخىرقى يىللىرىدا كۆل سۈيى قۇرۇپ كېتىپ چارۋىچىلار كۆچۈپ كەتكەن. 1979 - يىلى گۆشپى ئاساسىي قۇرۇلۇش ئەترىتى سۇ ئىنشائاتى ئەترىتىگە ئۆزگەرتىلدى ھەمدە سۇ ئىنشائاتى ئەترىتى مۇشۇ يەردە تۇردى. 1984 - يىلى ئويمانكۆل كەنتىگە ئۆزگەرتىلدى.

II باب

تەبىئىي مۇھىتى

§ 1. گېئولوگىيە

لوپنۇر ناھىيىسىنىڭ گېئولوگىيىسى تارىم رايونى بىلەن تاغرىتاغ رايونىنىڭ

گېئولوگىيەلىك ھەرىكەت نەتىجىسىگە ئۇچرايدۇ. پروتېروزوي ئېراسىنىڭ ئاخىرقى دەۋرلىرىدە تارىم رايونى بىلەن تەڭرىتاغ رايونى يەنىمۇ پۈرۈلمىلىشىپ شەكلى ئۆزگىرىپ، پلاتئورمىلىق ئۇل ئاستىنى ھاسىل قىلغان.

سېنتان دەۋرى: بۇ دەۋردە ھاۋا قاتتىق سوغۇق بولغاچقا، ھەممە يەرنى مۇزلۇقلار قاپلاپ كەتكەن، تارىم يەنىلا مۇقىم دېڭىز رايونى ھېسابلىناتتى، شىمالىي گىرۋەكتىكى يەر پوستى بىر قەدەر ھەرىكەتچان بولۇپ، مۇزلۇق ۋە دۇغ ئېقىم چۆكۈندىلىرى ئومۇميۈزلۈك ساقلىنىپ قالغان، قۇرۇقتاغدا يەر قاتلاملىرى ئېچىلىپ قالغان. بۇ دەۋرگە تەۋە خېلى مۇكەممەل بولغان ئۈچ مۇز دەۋرى، ئىككى ئۈزۈك مۇز دەۋرىدىكى چۆكۈندىلەر ساقلىنىپ قالغان بولۇپ، ئۇنىڭ ئومۇمىي قېلىنلىقى 5000 مېتىردىن ئاشىدۇ، جىنسلار ئاساسەن، قۇم تاش، گىل تاش، يانار تاغ لاۋالىرى قىستۇرۇلغان جىنسلار، تۇف ۋە مۇز دۆمبەل لايلىق شېغىل جىنسلاردىن تەركىب تاپقان. ئاخىرقى سېنتان ئىپوخاسىدا قۇرۇقتاغ رايونى يېرىم قامالما ھالەتتىكى پلاتئورما بولۇپ شەكىللەنگەن.

كېمبىرىي دەۋرى: بۇ دەۋردە تارىم دېڭىز رايونىنىڭ غەربىي تەرىپى تېپىز، شەرقىي تەرىپى چوڭقۇر بولۇپ، يەر يۈزىنىڭ كۆپ قىسمىنى 4 - سىستېمىغا مەنسۇپ چۆكۈندىلەر قاپلاپ تۇرىدۇ. قۇرۇقتاغ قۇرۇقلۇق بۇسۇغا گىرۋىكىدىكى ئويمانلىق سىزىقسىمان دېڭىز - قۇرۇقلۇق بوسۇغا فاتسىيە بەلبېغىغا تەۋە بولۇپ، ئۇنىڭ چۆكۈندە جىنسلرى ئاساسلىقى، رادىئوئاكتىپلىق كرىمنى جىنس، كاربوناتلىق سىلانېتس، مېرگېل، قېتىشمىسىمان فوسفورلۇق جىنس ۋە ھاك جىنسلاردىن، قىسمەنلىرى ئارىلاشما يانار تاغ جىنسلرىدىن تەركىب تاپقان، ئۇنىڭ قېلىنلىقى 120 مېتىردىن 1200 مېتىرغىچە كېلىدۇ.

ئوردوۋىك دەۋرى: بۇ دەۋردە تارىم يەنىلا دېڭىز فاتسىيىسى ھېسابلىنىپ، قۇرۇقتاغ تېپىز دېڭىز - قۇرۇقلۇق بوسۇغا فاتسىيىسىگە، لوپنۇر كۆلىنىڭ شىمالىي تەرىپى قۇرۇقلۇق بۇسۇغا گىرۋىكىدىكى ئويمانلىق فاتسىيىسى بەلبېغىغا تەۋە بولغان، چۆكۈندىلەر ئاساسلىقى، ھاك جىنسلاردىن تەركىب تاپقان، ئۇنىڭ قېلىنلىقى تەخمىنەن 300 مېتىر كېلىدۇ. ئاخىرقى مەزگىللەردە تارىم رايونىدا ئاساسلىقى يۇقىرى كۆتۈرۈلۈش ھەرىكىتى كۆرۈلگەن، بۇ مەزگىلدە تېمپېراتۇرا ئۆرلەپ، دېڭىز ئوكيانلاردىكى ئومۇرتقىسىز ھايۋانلار ئۈزلۈكسىز كۆپەيگەن. بۇ مەزگىلدىكى چۆكۈندىلەر تەركىبىدە ئوتتۇراھال نېفىت ھاسىل قىلغۇچى جىنسلار بار ئىدى. سىلۇر دەۋرى: بۇ دەۋردە لوپنۇر ناھىيىسى تارىم دېڭىزىدىكى تېپىز دېڭىز رايونىغا جايلاشقان بولۇپ، لوپنۇر كۆلىنىڭ شىمالىدىكى رايونلار قۇرۇقلۇق مەنبەلىك ئۇۋاق جىنسلار ئارىسىغا قىستۇرۇلغان كاربوناتلىق چۆكۈندىلەرنى ئاساس قىلغان، ئۇنىڭ قېلىنلىقى 720 مېتىردىن 2000 مېتىرغىچە كېلىدۇ، جىنسلار قۇم تاش، ئەشمە قۇم تاشلارنى ئاساس قىلىدۇ. ئاخىرقى سىلۇر ئىپوخاسىغا كەلگەندە، ئاخىرقى كالىدون ھەرىكىتى تېخىمۇ تەرەققىي قىلغاچقا، دېڭىز سۈيى ناھىيە تەۋەسىدىن چېكىنىپ، تارىمنىڭ شىمالىدىكى ئارالنىڭ شەرقىي جەنۇبىغا كېلىپ توختىغان، ئارالنىڭ جەنۇبىي قىرغىقى ھازىرقى ناھىيە تەۋەسىدىكى ئىككى دەريادىن ھاسىل بولغان تۈزلەڭلىكنىڭ مەركىزىگە جايلاشقان.

دېۋون دەۋرى: بۇ دەۋردە تارىم دېڭىزىنىڭ سۈيى يەنىمۇ تارتىلىپ كەتكەن. قۇرۇقتاغنىڭ شەرقى، لوپنۇر كۆلىنىڭ شىمالىدىكى دەسلەپكى دېۋون دەۋرىدىكى چۆكۈندىلەرنىڭ قېلىنلىقى 300 مېتىردىن 400 مېتىرغىچە كېلىدۇ، جىنسلار قۇم تاشنى ئاساس قىلىدۇ. ناھىيىنىڭ شەرقى بىلەن جەنۇبى قۇرۇقلۇق چۆكۈندە فاتسىيە بەلبېغى ھېسابلىنىدۇ. ئاخىرقى دېۋون مەزگىلىگە

كەلگەندە، دەسلەپكى گېرېتسىن ھەرىكىتى ناھايىتى نۇرغۇن جايلارنى ئېگىز - پەس ھالەتكە كەلتۈرۈپ قويغان. تارىمنىڭ شىمالىدىكى ئاراللار كۆتۈرۈلۈپ چىقىپ ئېدىرلىق بولۇپ قالغان، تارىم دېڭىزى كۆتۈرۈلۈپ چىقىپ تۈزلەڭلىككە ئايلانغان. لوپنۇر ناھىيىسى دەل ئېدىرلىق بىلەن تۈزلەڭلىك ئوتتۇرىسىغا جايلاشقان. شۇنىڭ بىلەن بىللە قۇرۇقتاغنىڭ ئالدى دەريا ئېقىنى فانسىيىلىك چۆكۈندە رايونغا توغرا كېلىپ قالغان، جىنسلا يىرىك قۇم تاش قاتارلىقلارنى ئاساس قىلىدۇ، ئۇنىڭ قېلىنلىقى 1200 مېتىردىن ئاشىدۇ.

تاش كۆمۈر دەۋرى: بۇ دەۋردە شىنجاڭدا غەربتىن شەرققە قاراپ ئىلگىرى - كېيىن بولۇپ كەڭ كۆلەمدە دېڭىز تاشقىنى كۆرۈلگەن. تارىم دېڭىزى مۇقىم بولغان تېپىز دېڭىزغا ئايلىنىپ قالغان، ناھىيە تەۋەسىدىكى كۆنچى دەرياسىنىڭ غەربىي قىرغىقىنىڭ شىمالىي قىسمى يەنىلا تارىمنىڭ شىمالىدىكى ئارالدا قالغان، تارىم دەرياسى غەربىي قىرغىقىنىڭ جەنۇبىي تەرىپى يەنىلا تارىم دېڭىزىنىڭ ئوتتۇرىسىدا قالغان. بۇ خىل ئۆزگىرىشلەر ئاخىرقى دېۋون دەۋرىدىكى ئۆسۈملۈك تۈركۈملىرىنىڭ چېكىنىشى ۋە دېڭىز - ئوكيان ئۆسۈملۈك تۈركۈملىرىنىڭ كۆپىيىشىنى كەلتۈرۈپ چىقارغان. دېڭىز تاشقىنىنىڭ دېڭىزدىكى كۈچى تۈپەيلىدىن تەخمىنەن 1000 نەچچە مېتىرلىق قېلىنلىقتىكى قۇم تاش تەركىبلىك يىرىك ھەم ئۇۋىندىلىق ماددا چۆكۈندىلىرى پەيدا بولغان، بۇ مەزگىلدىكى چۆكۈندىلەر خېلى ياخشى نېفىت ھاسىل قىلىش ئىقتىدارىغا ئىگە.

پېرم دەۋرى: بۇ دەۋر شىنجاڭنىڭ قەدىمكى جۇغراپىيىلىك شارائىتىدا كەسكىن ئۆزگىرىش بولغان گېئولوگىيىلىك دەۋردۇر. دېڭىز سۈيى غەربكە چېكىنگەچكە، تارىمنىڭ ئوتتۇرا شەرقىي قىسمىدا قۇرۇقلۇق ھاسىل بولۇپ، تارىمنىڭ شىمالىدىكى قۇرۇقلۇق بىلەن تۇتاشقان. ناھىيە تەۋەسىدىكى پېرم دەۋرىگە مەنسۇپ بولغان چۆكۈندىلەر ئاساسلىقى، قۇرۇقلۇق فانسىيىسىدىكى يانار تاغلاردىن ئېتىلىپ چىققان ۋە دەريا فانسىيىسىدىكى ئۇۋىندى چۆكۈندىلەر تۈزلەڭلىككە ھەم جىلغىلارغا تارقالغان.

تەرىئاس دەۋرى: بۇ دەۋردە قۇرۇقلۇق داۋاملىق يۇقىرى كۆتۈرۈلۈپ چىققان. قۇرۇقتاغدا داۋاملىق تۈردە تاغ ئېتىكى دۆۋىلەنمە فانسىيىلىك يىرىك ئۇۋىندى چۆكۈندىلەر ھەم دەريادىكى كۆل فانسىيىلىك ئۇۋىندى لاتىقلىق چۆكۈندىلەر پەيدا بولغان. ناھىيىنىڭ شىمالىدىكى تەڭرىتاغ چوققىسى چىقىپ، تارىمنى نىسبىي ھالدا پەس يەرلەرگە ئايلاندۇرۇپ قويغان. شۇنىڭدىن كېيىن، يۇرا دەۋرى، بور دەۋرى، تەرىئاس دەۋرىدىن ئىبارەت بىرنەچچە گېئولوگىيىلىك دەۋرلەردە كۆرۈلگەن گېئولوگىيىلىك ھەرىكەتلەر ئارقىلىق، ئاساسىي جەھەتتىن ھازىرقىدەك گېئولوگىيىلىك ھالەت شەكىللەنگەن.

§ 2. يەر يۈزىنىڭ تۈزۈلۈشى

لوپنۇر ناھىيىسىنىڭ يەر يۈزى تۈزۈلۈشى تارىم ئويمانلىقى، كوئېنلۇن تاغ تىزمىسى، تەڭرىتاغ تىزمىسى، تارىم دەرياسى، كۆنچى دەرياسى قاتارلىقلارنىڭ ئىچكى - تاشقى ئاگېنت رولىغا ۋە تەسىرىگە چوڭقۇر ئۇچرىغانلىقتىن، ئويمانلىق ياقىسى يەر تۈزۈلۈشىنىڭ جەنۇبىي تەرىپى ئېگىز، شىمالىي تەرىپى پەس بولۇشنى بەلگىلىگەن، ئويمانلىقنىڭ ئىچكى سۇ سىستېمىسىدىكى دەريا - ئېقىنلار تاغ ئېتىكىدىن ئويمانلىققا توپلانغاندىن كېيىن، جەنۇبتىن

شمالغا قاراپ، غەرب تەرەپتىكى چەت ئەگرى - توقايلىقلارنى بويلاپ شەرققە قاراپ ئېقىپ، ئومۇمىي ئېقىن يۆنىلىشىنى ھاسىل قىلغان. ئويمانلىقنىڭ شەرقىي - شىمالىي قىسمىنىڭ يەر تۈزۈلۈشى ئەڭ پەس بولۇپ، ئۇ، تارىم دەرياسى، كۆنچى دەرياسى ۋە شەرقىي جەنۇبىدىكى ھەر قايسى دەريا سىستېمىلىرىنىڭ ماكانى ھېسابلىنىدۇ.

تارىم ئويمانلىقىنىڭ شەرقىي - شىمالىي چېتىگە جايلاشقان لوپنۇر ناھىيىسى رايونىنىڭ شەرقىي شىمالىدىكى قۇرۇقتاغنىڭ جەنۇبىي ئېتىكىنىڭ يەر تۈزۈلۈشى سەل ئېگىزىرەك بولغانلىقىنى ھېسابقا ئالمىغاندا، باشقا رايونلارنىڭ ھەممىسى دېگدەك پەس ۋە چەت ئويمانلىققا مەنسۇپ بولۇپ، پۈتكۈل ئويمانلىقنىڭ يەر تۈزۈلۈشىنىڭ ئۆزگىرىشىگە ئەگىشىپ، غەربىي شىمالدىن شەرقىي جەنۇبقا پەسىيىپ بارىدۇ. ناھىيىنىڭ شەرقىي - جەنۇبىي بىلەن چاقىلىق ناھىيىسى تۇتاشقان جاي دەل تارىم ئويمانلىقىنىڭ ئەڭ پەس جايى ھېسابلىنىدۇ. لوپنۇر كۆلى بىلەن تېتىما كۆلى كۆنچى دەرياسى بىلەن تارىم دەرياسىنىڭ ئاخىرقى كۆلىگە ئايلىنىپ قالغان. يېڭى جۇڭگو قۇرۇلغاندىن كېيىن، كۆنچى دەرياسى بىلەن تارىم دەرياسىنىڭ يۇقىرى ئېقىنلىرىدا كۆپ مىقداردا بوز يەر ئۆزلەشتۈرۈلۈپ، سۇ ئىشلىتىش مىقدارى ئېشىپ كەتتى، يەنە كېلىپ بىر قىسىم سۇ ئامبارلىرى ياسالدى، ھازىر تارىم دەرياسىنىڭ سۈيى پەقەت داشىكۆلگىچەلا ئېقىپ بارالايدۇ.

ناھىيىنىڭ ئومۇمىي كۆلىمى 59 مىڭ 760 كۋادرات كىلومېتىر، ناھىيە تەۋەسىنى تۆت گېئومورفولوگىيىلىك ئېلېمېنتقا ئايرىش مۇمكىن.

1. تاغلىق

شەرقىي - جەنۇبىي تەرىپى قۇرۇقتاغنىڭ جەنۇبىي ئېتىكىدىكى ئوتتۇراھال پەس تاغلىق جاي بولۇپ، كۆلىمى 7527.7 كۋادرات كىلومېتىر كېلىدۇ، ئورنى دېڭىز يۈزىدىن 1200 مېتىردىن 2782 مېتىرغىچە ئېگىز، ئوتتۇرا ھېساب بىلەن 2000 مېتىر ئەتراپىدا كۆتۈرۈلۈپ تۇرىدۇ. تاغلىق رايونلار بىلەن خوشۇت ناھىيىسى تۇتاشقان جايلارنىڭ يەر تۈزۈلۈشى نىسبەتەن ئېگىزىرەك بولۇپ، ئورنى كۆپ ھاللاردا دېڭىز يۈزىدىن 2500 مېتىردىن كۆپرەك ئېگىز، قالغان تاغلىق جايلارنىڭ يەر تۈزۈلۈشى پەس بولۇپ، پەس تاغلىق ۋە يانتۇ كەتكەن يەلپۈگۈچسىمان لاتىقلىق چۆللۈككە مەنسۇپ.

قۇرۇقتاغدىكى شىڭدى تاغ تىزمىسى لوپنۇر ناھىيىسى تەۋەسىدىكى بىردىنبىر تاغ تىزمىسى بولۇپ، ئۇ، لوپنۇر بازىرىنىڭ 180 كىلومېتىر شەرقىي شىمالغا جايلاشقان، ئۇ، تەڭرىتاغ سىستېمىسىنىڭ بىر تارماق تىزمىسىدىن ئىبارەت، ئۇنىڭ ئەڭ ئېگىز نۇقتىسى غەربىي تاغ بولۇپ، دېڭىز يۈزىدىن 2782 مېتىر ئېگىز. غەربىي تاغدىن سىڭىرنىڭ شەرقىغىچە بولغان جايلار شىمال، شەرق، جەنۇب يۆنىلىشىدە يانتۇ كەتكەن بولۇپ، ئۇنىڭ ئېگىزلىكى 1200 مېتىردىن 1700 مېتىرغىچە پەسلەپ بارىدۇ. ئوتتۇرا قىسمىدىكى تاغلىق رايونلارنىڭ نىسبىي كېسىك چوڭقۇرلۇقى 200 مېتىردىن 300 مېتىرغىچە بولۇپ، تېپىن كېسىك ئوتتۇراھال تاغلىقتىن ئىبارەت.

تاغ ئارىلىقلىرىدا بىر نەچچە ئوچۇق كىچىك ئويمانلىق بار، بىر قەدەر چوڭراق بولغانلىرىدىن شىڭدى ئويمانلىقى (كۆلىمى 264.1 كۋادرات كىلومېتىر)، سۆڭەت ئويمانلىقى (كۆلىمى 109.6 كۋادرات كىلومېتىر) بار.

قۇرۇقتاغنىڭ تاغ بۆلگۈچ چوققىسى لوپنۇر ناھىيىسى بىلەن باغراش ناھىيىسى، خوشۇت

ناھىيىسى، تۇرپان شەھىرىنىڭ چېگرا سىزىقى ھېسابلىنىدۇ. تاغلىق جايلارنىڭ يەر يۈزى يېمىرىلگەن ئاشكارا جىنىس ۋە شېغىللىق چۆللۈكلەرنى ئاساس قىلىدۇ، يېپىنچا ئۆسۈملۈكلەر ناھايىتى ئاز بولۇپ، پەقەت يالانغان كېسىكلەر چوڭقۇرراق بولغان جىلغا ۋە ئويمانلىقلارغا قارىيغاچ، سۆگەت، پاقا تېرەك، ئازغان قاتارلىق دەرەخ ۋە چاتقالار ھەمدە قۇمۇش، چىخ، نىجىم قاتارلىق ئۆسۈملۈكلەر تارقالغان، دېڭىز يۈزىدىن 2000 مېتىردىن كۆپرەك ئېگىز جايلارغا قۇرغاق، قۇملۇق جايلاردا ئۆسۈملۈكلەر شالاڭ تارقالغان. ئاساسلىق جىلغىلاردا ئاز مىقداردا تاغ بۇلاقلىرى بولۇپ، ئۈزۈلمەي ئاققان ئېقىنلار شىڭدى، سۆگەتتىن ئىبارەت ئىككى دەريا ئېقىنىنى ھاسىل قىلغان، ئۇنىڭ سۇ مىقدارى سېكۇنتىغا 200 لىتىردىن 300 لىتىرغا يېتىدۇ. تاغلىق جايلارنىڭ ئاساسلىق تۇپرىقى شېغىللىق، قۇملۇق، قوڭۇر تۇپراقتىن تەركىب تاپقان، ئايرىم جىلغىلاردا تېرىقچىلىق قىلىشقا بولىدىغان قۇم تۇپراق بار.

2. قۇرۇقتاغنىڭ كۈنگەي تەرىپىدىكى لانتىلىق يانتۇ چۆللۈك

قۇرۇقتاغنىڭ كۈنگەي تەرىپىگە تاغ يۈنىلىشىنى بويلاپ، دىئامېتىرى 12 مىللىمېتىردىن 30 مىللىمېتىرغىچە كېلىدىغان بىر قىسىم چوڭ - كىچىك يۇمىلاق تاشلاردىن تەركىب تاپقان يەلپۈگۈچسىمان لانتىلار تارقالغان بولۇپ، ئۇلار يانتۇ كەتكەن چۆللۈكنى ھاسىل قىلغان. بۇ چۆللۈكنىڭ كۆلىمى 9775.1 كۋادرات كىلومېتىر بولۇپ، ئورنى دېڭىز يۈزىدىن 860 مېتىردىن 1200 مېتىرغىچە ئېگىز، يانتۇلۇقى $1/350$ تىن $1/900$ غىچە كېلىدۇ. كىلىماتى ئىنتايىن قۇرغاق، يېپىنچا ئۆسۈملۈكلەر شالاڭ، قۇملۇقتا، قۇرغاق يەرلەردە ئۆسۈدىغان ئۆسۈملۈكلەر ئاساس قىلىنىدۇ، سېرىق كەندىر، سۆكسۆك قاتارلىقلار بار. تۇپرىقى شېغىل ئارىلاش قۇملۇق قوڭۇر تۇپراقتىن ئىبارەت.

3. كۆنچى، تارىم دەريالىرى بويىدىكى ئېقىندى - شامال چۆكۈندى

تۈزلەڭلىك

بۇ، غەربىي شىمالدىن شەرقىي جەنۇبقا قاراپ بىر ئاز پەسىيىپ بارىدىغان تۈزلەڭلىك بولۇپ، كۆلىمى 10 مىڭ 751.8 كۋادرات كىلومېتىر، ئورنى دېڭىز يۈزىدىن 800 مېتىردىن 940 مېتىرغىچە ئېگىز، يەر ئۈستى يانتۇلۇقى تەخمىنەن $1/4000$ كېلىدۇ، بۇ تۈزلەڭلىك كۆنچى دەرياسى بىلەن تارىم دەرياسىنىڭ ئوتتۇرا، تۆۋەن ئېقىم رايونىغا جايلاشقان، بۇ ئىككى دەريا ئېقىنى كۆپ قېتىم ئۆز ئارا ئېقىن ئۆزگەرتىپ بىرلىشىپ ئېقىش نەتىجىسىدە ھاسىل بولغان تۈزلەڭلىك تۇتىشىپ بىر گەۋدە بولۇپ قالغان. ھازىرقى كۆنچى دەرياسى شىمال تەرەپتىن ناھىيە تەۋەسىگە كىرىدۇ، شەرقتىن غەربكە قىيپاش ئېقىپ تۈزلەڭلىكنىڭ شەرقىي يېرىمىدىن ئۆتىدۇ، دەريانىڭ ناھىيە تەۋەسىدىكى ئۇزۇنلۇقى 574 كىلومېتىرغا يېتىدۇ. تارىم دەرياسى غەربىي تەرەپتىن ناھىيە تەۋەسىگە كىرىپ ئاندىن شەرقىي جەنۇبقا بۇرۇلىدۇ، كېيىن يەنە جەنۇبقا بۇرۇلۇپ قاردايغا بارغاندا ناھىيە تەۋەسىدىن چىقىپ كېتىدۇ، دەريانىڭ ناھىيە تەۋەسىدىكى ئۇزۇنلۇقى 614 كىلومېتىر كېلىدۇ. بۇ ئىككى دەريا ئەتراپىدىكى تۈزلەڭلىكنىڭ يەر تۈزۈلۈشى تەكشى، دەريا ئېقىنى - توقاي.

كۆنچى دەرياسىنىڭ دەريا قىنى چوڭقۇر، تار ھەم مۇقىم، تارىم دەرياسىنىڭ دەريا قىنى كەڭ ھەم تېپىز، كۆپلەپ لانتا تىنىپ كېتىدۇ. تارىم دەرياسىنىڭ ناھىيە تەۋەسىدىكى تارماق ئېقىنلىرى ناھايىتى كۆپ، بىر قەدەر چوڭراق بولغانلىرىدىن ئوسمان دەرياسى، لاي دەرياسى،

جاپان دەرياسى قاتارلىقلار بار. 1992 - يىلى لوپنۇر ناھىيىسىنى رايونلارغا ئايرىش ۋاقتىدىكى تەكشۈرۈشكە قارىغاندا، تارماق دەريا ئېغىزلىرى كۆپ ھاللاردا ئوتتۇرا ئېقىنغا جايلاشقان بولۇپ، تەخمىنەن 100 دىن ئاشىدىكەن، ئۇنىڭ ئۈستىگە كۆل، سازلىق، كۆلچەكلەر يۇلتۇزلاردەك تارقالغان. بۇ ئىككى دەريا ئەتراپىدىكى تۈزلەڭلىك جەھەتتە ئىلگىرى دەريا قىرغىقىدىكى يەرلەرنىڭ سۇ مەنبەسى يېتەرلىك، يېپىنچا ئۆسۈملۈكلەر بۈك - باراقسان ئۆسكەن. بۇ ئىككى دەريانىڭ قىرغاقلىرىغا ۋە تارماق دەريالارنىڭ بويلىرىغا توغراق، يۇلغۇن قاتارلىق دەرەخلەر ۋە چاتقاللار تارقالغان. دەريا ساھىلى ۋە سۇ يۈزى ئەتراپلىرىدا ئوت - چۆپلەر بۈك - باراقسان ئۆسكەن ھەمدە چوڭ - كىچىكلىكى ئوخشاش بولمىغان ھىلال ئاي شەكىللىك قۇم دۆۋىلىرى تارقالغان. تۈزلەڭلىك رايونىنىڭ كىلىماتى قۇرغاق، بوران - قۇم ھەرىكىتى بەكمۇ تېز بولۇپ، سېلىنچىنىڭ ئاستىنقى يۈزى كۆپرەك قۇم مەنبەسىدىن تەركىب تاپقان. تۇپرىقى توغراقلىق تۇپراق، چىملىق تۇپراق، شورلۇق تۇپراق، قۇم - بوران تۇپراقىنى ئاساس قىلىدۇ. دېھقانچىلىق رايونلىرىنىڭ تۇپرىقى كۆپ ھاللاردا نەم تۇپراققا كىرىدۇ.

4. جەنۇبىي قۇملۇق

لوپنۇر ناھىيىسىنىڭ جەنۇبىدا تەكلىماكان قۇملۇقىنىڭ شىمالىي چېتىدىكى قۇملۇقلار ۋە قۇرۇق قۇم قۇملۇقى غەربتىن شەرققە سوزۇلۇپ ياتىدۇ، قۇملۇق شىمالدىن تارىم دەرياسى تۈزلەڭلىكىگە سوزۇلۇپ كىرىپ، بوستانلىق بىلەن گىرەلىشىپ كەتكەن. بوستانلىق ئىچىدە كۆپلىگەن قۇملۇق يەر ئارىلىشىپ كەتكەن، قۇملۇق بىلەن قۇملاشقان يەرلەرنىڭ كۆلىمى 31 مىڭ 705.9 كۋادرات كىلومېتىر كېلىدۇ. ئورنى دېڭىز يۈزىدىن 860 مېتىردىن 1040 مېتىرغىچە ئېگىز. قۇملۇقلار ئېگىز ھەم ھەيۋەتلىك قۇم دۆۋىلىرى، قۇم قىرلىرىدىن تەركىب تاپقان كۆپ شەكىللىك قۇملۇق مەنزىرىسىدىن ئىبارەت.

§ 3. كىلىماتى

لوپنۇر ناھىيىسىنىڭ كىلىماتى مۆتىدىل بەلباغنىڭ قۇرۇقلۇق تىپىدىكى چۆل كىلىماتىغا كىرىدۇ، سوغۇق بىلەن ئىسسىقنىڭ پەرقى ئۆزگىچە، تېمپېراتۇرنىڭ يىل، ئايلار ئارا ئۆزگىرىشى زور، ئەڭ ئىسسىق ئاي بىلەن ئەڭ سوغۇق ئاينىڭ ئوتتۇرىچە تېمپېراتۇرا پەرقى كۆپ ھاللاردا 36°C ئەتراپىدا بولىدۇ، بىر كۈن ئىچىدىكى تېمپېراتۇرنىڭ ئۆزگىرىش پەرقى ئوتتۇرا ھېساب بىلەن 17°C تىن 18°C قا يېتىدۇ. قىشتا قۇرۇق سوغۇق، يازدا پىرغىرىم ئىسسىق بولىدۇ، ئەتىيازدا تېمپېراتۇرا تېز ئۆزلەيدۇ، ئەمما تۇراقلىق بولمايدۇ، كۈزدە تېمپېراتۇرا تېزلا تۆۋەنلەيدۇ. يىللىق ئىسسىقلىق مىقدارى مول، ئەمما تۇراقلىق بولمايدۇ. ھاۋاسى قۇرغاق، سۇنىڭ پارغا ئايلىنىشى كۈچلۈك، ھۆل - يېغىن ئاز، يىللار ئارا ئۆزگىرىشى زور، كۈن نۇرىنىڭ چۈشۈشى يېتەرلىك بولۇپ، يىلىغا ئوتتۇرا ھېساب بىلەن 2975 سائەت كۈن نۇرى چۈشىدۇ.

لوپنۇر ناھىيىسىنىڭ يەر كۆلىمى كەڭ، يەر شەكلى ۋە يەر تۈزۈلۈش پەرقىگە قاراپ، ناھىيىنى ئۈچ كىلىمات رايونىغا ئايرىش مۇمكىن: (1) شەرقىي - شىمالىي قىسىمىدىكى شىنجدى تاغلىق كىلىمات رايونى؛ (2) تارىم دەرياسى، كۆنچى دەرياسىنىڭ ئوتتۇرا - تۆۋەن ئېقىمىدىكى تۈزلەڭلىك كىلىماتى رايونى؛ (3) تەكلىماكان قۇملۇقى بىلەن قۇرۇق قۇم قۇملۇقىنىڭ شىمالىي رايونى.

1. تېمپېراتۇرا

ناھىيە تەۋەسىدىكى ئۈچ كىلىمات رايونىنىڭ ئومۇمىي ئالاھىدىلىكى مۇنداق: ئەتىياز ۋە كۈزدە تېمپېراتۇرىنىڭ ئۆزگىرىشى زور، قىش ۋە يازدا تېمپېراتۇرىنىڭ ئۆزگىرىشى كىچىك. لېكىن تېمپېراتۇرىنىڭ يىللىق ئۆزگىرىشى ناھايىتى روشەن بولىدۇ، ئوتتۇرىچە تېمپېراتۇرىسىنى ئېلىپ ئېيتقاندا، بىر يىل ئىچىدە 1 - ئايدا ئەڭ سوغۇق، 7 - ئايدا ئەڭ ئىسسىق بولىدۇ. تېمپېراتۇرىنىڭ يىللىق سېلىشتۇرما پەرقى يەنى بىر يىل ئىچىدىكى ئەڭ ئىسسىق ئاي بىلەن ئەڭ سوغۇق ئاينىڭ ئوتتۇرىچە پەرقى جەھەتتە، تاغلىق رايونلارنىڭ 32℃ تىن 33℃ قا، تۈزلەڭ رايونلارنىڭ 36℃ قا يېتىدۇ.

يازدا شىڭدى تاغلىق رايونىنىڭ كىلىماتى ئىسسىق بولىدۇ، يۇقىرى تېمپېراتۇرا 34℃ تىن 35℃ قىچە بولىدۇ، تۈزلەڭلىكلەرنىڭ كىلىماتى پىژغىرىم ئىسسىق بولۇپ، يۇقىرى تېمپېراتۇرا 40℃ تىن 42℃ قىچە بولىدۇ. 1972 - يىل 8 - ئاينىڭ 7 - كۈنى تەكلىماكان قۇملۇقى بىلەن قۇرۇق قۇم قۇملۇقىنىڭ شىمالىي چېتىدىكى جايلارنىڭ يۇقىرى تېمپېراتۇرىسى 44.5℃ قا يەتتى.

1985 - يىلى لوپنۇر بازىرى تەكشۈرۈش نۇقتىسى قىلىنىپ مۇنۇلار ئېنىقلاندىكى، يىللىق ئوتتۇرىچە تېمپېراتۇرا 10.1℃، ئەڭ سوغۇق بولغان 1 - ئايدىكى ئوتتۇرىچە تېمپېراتۇرا 11.2℃، تۆۋەن تېمپېراتۇرا 22.6℃ بولدى؛ ئەڭ ئىسسىق بولغان 7 - ئايدا ئوتتۇرىچە تېمپېراتۇرا 25.6℃، يۇقىرى تېمپېراتۇرا 38.3℃ بولدى؛ تېمپېراتۇرىنىڭ يىللىق سېلىشتۇرما پەرقى 36.8℃، يىللىق ئوتتۇرىچە تېمپېراتۇرا 12.7℃ بولدى.

لوپنۇر ناھىيىسىدە تومۇز ئىسسىق ۋە قەھرىتان سوغۇق بولىدىغان كۈن ئۇزۇنراق ھەم ئىنتايىن روشەن ئىپادىلىنىدۇ. لوپنۇر بازىرىنى ماسالغا ئالساق، 1980 - يىلدىن 1985 - يىلغىچە بولغان ئالتە يىلدا 30℃ تىن يۇقىرى بولغان يۇقىرى تېمپېراتۇرىلىق كۈن يىلىغا ئوتتۇرا ھېساب بىلەن 88 كۈن ئەتراپىدا بولدى، ئەڭ كۆپ بولغاندا بىر يىلى (1984 - يىلى) 94 كۈنگە يەتتى، بۇنداق ئەھۋال ئادەتتە 6 - ئاينىڭ 10 - كۈنىدىن 8 - ئاينىڭ 15 - كۈنىگىچە بولغان ئارىلىقتا كۆرۈلىدۇ. 10℃ تىن تۆۋەن بولغان قەھرىتان سوغۇق كۈن يىلىغا 85 كۈن بولىدۇ، بۇنداق ئەھۋال ئادەتتە ھەر يىلى 12 - ئاينىڭ 10 - كۈنىدىن ياندۇرقى يىلى 1 - ئاينىڭ 20 - كۈنىگىچە بولغان ئارىلىقتا كۆرۈلىدۇ.

لوپنۇر ناھىيىسى كىلىمات رايونىنىڭ تۆت پەسىلگە ئايرىلىشى ۋە كۈن سانى

1 - قىسىم 2 - جەدۋەل

پەسىل	ئەتىياز			ياز			كۈز			قىش		
	3.ئاي	4.ئاي	5.ئاي	6.ئاي	7.ئاي	8.ئاي	9.ئاي	10.ئاي	11.ئاي	12.ئاي	1.ئاي	2.ئاي
باشلانغان كۈن ۋە كۈن سانى	26/2	89	26/5	106	9/9	69	18/11	101				
كىلىمات رايونى	باشلانغان كۈن (ئاي/كۈن)	كۈن سانى	باشلانغان كۈن (ئاي/كۈن)	كۈن سانى	باشلانغان كۈن (ئاي/كۈن)	كۈن سانى	باشلانغان كۈن (ئاي/كۈن)	كۈن سانى	باشلانغان كۈن (ئاي/كۈن)	كۈن سانى	باشلانغان كۈن (ئاي/كۈن)	كۈن سانى
ئىككى دەريا - نىڭ ئوتتۇرا، تۆۋەن ئېقىملىرىدىكى تۈزلەڭ رايونلار	26/2	89	26/5	106	9/9	69	18/11	101				

102	15/11	61	15/9	118	20/5	84	25/2	تەكلىماكان قۇملۇقى، قۇم روق قۇم قۇم-لۇقنىڭ شىمالى
134	1/11	81	12/8	52	11/6	98	15/3	شىڭدى تاغ رايونى

لوپنۇر ناھىيىسى تەۋەسىدە قىراۋىسىز مەزگىل تارىم دەرياسى بىلەن كۆنچى دەرياسىنىڭ ئوتتۇرا، تۆۋەن ئېقىمىدىكى تۈزلەڭلىكلەردە 185 كۈن ئەتراپىدا بولىدۇ، ناھىيىلىك مېتروئولوگىيە ئىستانسىسى قۇرۇلغاندىن بۇيانقى ماتېرىياللاردا خاتىرىلىنىشىچە، ئوتتۇرىچە قىراۋىسىز مەزگىل بىلەن ھەر يىللىق ئەمەلىي ئەھۋال ئوتتۇرىسىدا ئادەتتە ناھايىتى زور پەرق بار، مەسىلەن: 1957 - يىلى ناھىيە بازىرى ئەتراپىدا قىراۋىسىز مەزگىل 144 كۈنگە، 1977 - يىلى 212 كۈنگە يەتكەن بولۇپ، بۇ ئىككى يىلنىڭ قىراۋىسىز مەزگىلى 66 كۈن پەرقلىنىگەن. دەسلەپكى قىراۋىسىز ئادەتتە 10 - ئاينىڭ 5 - كۈنى چۈشۈپ، 4 - ئاينىڭ 15 - كۈنى ئاخىرلىشىدۇ، كاپالەتلىك قىلىش نىسبىتى %80 تىن يۇقىرى بولغان قىراۋىسىز 10 - ئاينىڭ 18 - كۈنى باشلىنىپ، 4 - ئاينىڭ 16 - كۈنى ئاخىرلىشىدۇ.

لوپنۇر ناھىيىسىدىكى ئىككى دەريانىڭ ئوتتۇرا - تۆۋەن ئېقىملىرىدىكى تۈزلەڭلىكلەرنىڭ قىراۋىسىز مەزگىلىنىڭ باشلىنىش - ئاخىرلىشىش ۋاقتى ۋە كۈن سانى ($>0^{\circ}\text{C}$)

1 - قىسىم 3 - جەدۋەل

قىراۋىسىز مەزگىل يىللىق ئاز	قىراۋىسىز مەزگىل يىللىق كۆپ	قىراۋىسىز مەزگىل (كۈن)			باشلانغان ۋاقتى			ئاخىرلاشقان ۋاقتى			تۈرلەر ئورنى
		كاپالەتلىك قىلىش نىسبىتى		ئاپرىل/ئۆكتەبىر (كۈن)	كاپالەتلىك قىلىش نىسبىتى		ئاپرىل/ئۆكتەبىر (كۈن)	كاپالەتلىك قىلىش نىسبىتى		ئاپرىل/ئۆكتەبىر (كۈن)	
		90%	80%		90%	80%		90%	80%		
144	212	171	175	184	15/10	18/10	13/10	17/4	16/4	11/4	ناھىيە بازىرى
150	208	170	175	188	19/10	24/10	16/10	15/4	14/4	12/4	قۇرۇقتاغ
157	212	169	173	185	18/10	22/10	14/10	19/4	17/4	12/4	تەكلىماكان

لوپنۇر ناھىيىسىنىڭ 1960 - يىلدىن 1985 - يىلغىچە بولغان ئوتتۇرىچە تېمپېراتۇرىسى
1 - قىسىم 4 - جەدۋەل

ئاي تۈرى	1 - ئاي	2 - ئاي	3 - ئاي	4 - ئاي	5 - ئاي	6 - ئاي	7 - ئاي	8 - ئاي	9 - ئاي	10 - ئاي	11 - ئاي	12 - ئاي	يىللىق
ئوتتۇرىچە تېمپېراتۇرا	-9.8	-3.6	6.3	14.7	20.9	24.7	26	25.2	19.1	10.3	0.3	-7.9	10.6
يۇقىرى تېمپېراتۇرا	6.3	15.3	27.3	34.8	38.1	41.3	41.9	42.2	37.3	31.1	21.4	8.8	42.2
تۆۋەن تېمپېراتۇرا	-30.9	-22.8	-13.6	-8.4	-1	2.3	8.6	6.5	-0.7	-7.8	-17.1	-25.5	-30.9

2. ھۆل - يېغىن، سۇنىڭ پارغا ئايلىنىشى

لوپنۇر ناھىيىسىدە ھۆل - يېغىن ناھايىتى ئاز، يىللىق ھۆل - يېغىن مىقدارى 30 مىللىمېتىردىن 150 مىللىمېتىرغا يېتىدۇ. 1964 - يىلدىن 1985 - يىلغىچە يىللىق ئوتتۇرىچە ھۆل - يېغىن مىقدارى 43 مىللىمېتىرغا يەتتى، لېكىن سۇنىڭ يىللىق ئوتتۇرىچە پارغا ئايلىنىش مىقدارى 2700 مىللىمېتىرغا يېتىپ، يىللىق ئوتتۇرىچە ھۆل - يېغىن مىقدارىنىڭ 62.8 ھەسسىسىگە توغرا كەلدى.

(1) يامغۇر لوپنۇر ناھىيىسى تەۋەسىدە يامغۇر ناھايىتى ئاز ياغىدۇ، تارقىلىشىمۇ تەكشى ئەمەس، يىللىق ئوتتۇرىچە ھۆل - يېغىن مىقدارى 43.1 مىللىمېتىرغا يېتىدۇ.

لوپنۇر ناھىيىسىنىڭ 1961 - يىلدىن 1985 - يىلغىچە بولغان ئوتتۇرىچە ھۆل - يېغىن مىقدارى

1 - قىسىم 5 - جەدۋەل

ئاي تۈرى	1 - ئاي	2 - ئاي	3 - ئاي	4 - ئاي	5 - ئاي	6 - ئاي	7 - ئاي	8 - ئاي	9 - ئاي	10 - ئاي	11 - ئاي	12 - ئاي	يىللىق
25 يىللىق جەمئىي	19.5	9.3	27.5	49.3	137.5	223.6	255.4	231.5	63.1	30.2	20.7	10.2	1077.8
25 يىللىق ئوتتۇرىچە	0.8	0.4	1.1	2	5.5	8.9	10.2	9.3	2.5	1.3	0.8	0.4	43.1

ھۆل - يېغىننىڭ يىللار ئارا ئۆزگىرىشى زور، پەسىللەرگە تەقسىملىنىشى ناھايىتى تەكشىسىز، ھۆل - يېغىن يازدا كۆپ، قىشتا ئاز، تاغلىق رايونلاردا كۆپ، تۈزلەڭلىكتە ئاز، غەربىي شىمالدىكى جايلاردا كۆپ، شەرقىي جەنۇبتىكى جايلاردا ئاز. تاغلىق رايونلاردىكى ھۆل - يېغىن ئاساسەن دېڭىز يۈزىدىن 1500 مېتىردىن 2500 مېتىرغىچە ئېگىز بولغان جايلارغا مەركەزلەشكەن، بەزى چاغلاردا يامغۇر مەركەزلىك ياغىدۇ، بولۇپمۇ گۈلدۈرماسلىق ئۆتكۈنچى يامغۇر شىددەت بىلەن ياغىدۇ، ۋاقتى قىسقا بولىدۇ، بەزىدە مۆلدۈرگە ئايلىنىپ دېھقانچىلىققا

ۋە خەلقنىڭ ھاياتى مال - مۈلكىگە مەلۇم دەرىجىدە زىيان سالىدۇ.

لوپنۇر ناھىيىسىدىكى بىر نەچچە رايوننىڭ 1960 - يىلىدىن 1985 - يىلىغىچە بولغان ئوتتۇرىچە ھۆل - يېغىن مىقدارى ۋە كۈن سانى
1 - قىسىم 6 - جەدۋەل

رايونلار	ھۆل - يېغىن مىقدارى (مىللىمېتىر)	ھۆل - يېغىنلىق كۈن سانى
قۇرۇقتاغ رايونى	100 — 150	30 — 35
قودۇم بۇلاق، سايت بۇلاقتىن سىڭىر رايونىغىچە	70	30
شىنغىدىن سايچېكىگىچە	50	25 — 30
شىنغىنىڭ جەنۇبى، چاراننىڭ شىمالى	40	20
تكەنلىكنىڭ جەنۇبى	30	15

2) قار لوپنۇر ناھىيىسىدە قار ئاز ياغىدۇ، كۆپ يىللاردا قار نېپىز ياغىدۇ، قارنىڭ توپلىنىش ۋاقتىمۇ قىسقا بولىدۇ.

ئىككى دەريا (تارىم دەرياسى، كۆنچى دەرياسى) بويىدىكى تۈزلەڭلىكنىڭ غەربىي شىمالىدا دەسلەپكى قار ئوتتۇرا ھېساب بىلەن ھەر يىلى 12 - ئاينىڭ 26 - كۈنى باشلىنىپ، ياندۇرقى يىلى 3 - ئاينىڭ 1 - كۈنى ئاخىرلىشىدۇ. ناھىيىلىك مېتروئولوگىيە پونكىتىنىڭ ماتېرىيالغا ئاساسلانغاندا، دەسلەپكى قار ئەڭ بالدۇر ياغقان يىللىرى 11 - ئاينىڭ 1 - كۈنى ياغقان، ئەڭ كېچىكىپ ئاخىرلاشقان يىللىرى 5 - ئاينىڭ 14 - كۈنىگە سۈرۈلگەن؛ بىر يىلدا ئوتتۇرا ھېساب بىلەن ئاران 3.3 كۈن قار ياغىدۇ، ئەڭ كۆپ بولغاندا بىر يىلدا قار ياغقان ۋاقىت 14 كۈنگە يېتىدۇ، بىر يىلدا ئوتتۇرا ھېساب بىلەن ئىككى - ئۈچ مىللىمېتىر قار ياغىدۇ، بۇ يىللىق ھۆل - يېغىن مىقدارىنىڭ تۆت - يەتتە پىرسەنتىنى ئىگىلەيدۇ.

شىڭدى تاغلىق رايونىدىكى قار مىقدارى، قار توپلىنىش ۋاقتى بىلەن يىغىلما قارنىڭ قېلىنلىقى تۈزلەڭ رايونلاردىكىدىن زور (ۋاقتى ئۇزۇن، قېلىن) بولىدۇ، دەسلەپكى قار ياغقان ۋاقىت ۋە قارنىڭ ئاخىرلىشىش ۋاقتى ئاساسىي جەھەتتىن تۈزلەڭ رايونلاردىكىدىن ئوتتۇرا ھېساب بىلەن يەتتە كۈندىن ئون كۈنگىچە ئىلگىرى سۈرۈلىدۇ ياكى كېچىكىدۇ، ھەر يىلى ئوتتۇرا ھېساب بىلەن بەش - يەتتە مىللىمېتىر قار ياغىدۇ، بۇ، يىللىق ھۆل - يېغىن مىقدارىنىڭ تۆت - يەتتە پىرسەنتىنى ئىگىلەيدۇ، قار ئەڭ كۆپ ياغقان يىللىرى 15 مىللىمېتىرغا، يىغىلما قارنىڭ قېلىنلىقى 15 - 20 سانتىمېتىرغا يېتىدۇ.

3. شامال

لوپنۇر ناھىيىسىدە شامال ئاساسەن شىمالدىن شەرققە قىيپاش يۆنىلىشتە چىقىدۇ، شامال كۈچى ۋە چاستوتىسى جەھەتتە شەرقىي شامال شامىلى ئاساس قىلىنىدۇ، ئۇنىڭدىن قالسا شامال

جەنۇبتىن شىمالغا قىيپاش چىقىدۇ، يىلىغا ئوتتۇرا ھېساب بىلەن 15 كۈن سەككىز بالدىن يۇقىرى بوران چىقىدۇ، قۇم ئارىلاش بورانلىق كۈن 23.1 كۈنگە (ئادەتتە 4 - ئايدىن 7 - ئايغىچە)، چاڭ - توزانلىق كۈن 24.2 كۈنگە يېتىدۇ (ئادەتتە 4 - ئايدىن 5 - ئايغىچە)، بۇ ھال دېھقانچىلىق ۋە خەلقنىڭ ھاياتىغا بىر قەدەر ئېغىر زىيان سالىدۇ.

لوپنۇر ناھىيىسىدە بوراننىڭ تارقىلىش ئەھۋالى مۇنداق:

لوپنۇر كۆلىنىڭ غەربىي شىمالىدىكى ياڭپىڭلى ئەتراپىدا يىلىغا ئوتتۇرا ھېساب بىلەن 75 كۈن بوران چىقىدۇ.

قۇرۇقتاغ رايونىنىڭ تاغ چوققىلىرىدا، تاغ ئېغىزىدىكى ۋادىلاردا ھەمدە تۈزلەڭلىككە جايلاشقان شىنغا قاتارلىق جايلاردا يىلىغا ئوتتۇرا ھېساب بىلەن 33 كۈن بوران چىقىدۇ، ئەڭ كۆپ بولغان يىللىرى 57 كۈنگە، ئەڭ ئاز بولغان يىللىرىمۇ 21 كۈنگە يېتىدۇ، بىر يىلنىڭ ھەر قايسى ئايلىرىدا دېگۈدەك بوران چىقىپ تۇرىدۇ، لېكىن 4 - ئايدىن 7 - ئايغىچە بوران چىقىش ئېھتىمالى ئەڭ زور بولىدۇ.

شىنغا رايونىنىڭ جەنۇبىدىن چوڭكۆلگىچە، مىرسالدىن ئاقسوپىغىچە بولغان جايلاردا، شىنغا تېغىنىڭ تەسكەي جايلىرىدا ھەمدە داشكۆل، تىكەنلىكتىن قارداينىڭ شەرقىغىچە بولغان جايلاردا يىلىغا ئوتتۇرا ھېساب بىلەن 16 كۈن بوران چىقىدۇ؛ ئەڭ كۆپ بولغان يىللىرى 39 كۈنگە، ئەڭ ئاز بولغان يىللىرى ئاران بەش كۈنگە يېتىدۇ. بىر يىلدا 12 - ۋە 1 - ئايلاردا بوران چىقىمىغاندىن باشقا، قالغان ئايلاردا دېگۈدەك بوران چىقىدىغان كۈنلەر بار، بۇنىڭ ئىچىدە 4 - ئايدىن 7 - ئايغىچە بوران چىقىش ئېھتىمالى ئەڭ زور بولىدۇ، بۇ ۋاقىت بوران چىقىدىغان ئومۇمىي كۈننىڭ 70.5 پىرسەنتىنى ئىگىلەيدۇ.

يېڭىمەھەللە، قارچۇغىدىن ئولۇقكۆلگىچە بولغان جايلاردا يىلىغا پەقەت ئالتە كۈن بوران چىقىدۇ، ئەڭ كۆپ چىققان يىللىرىمۇ پەقەت 14 كۈنگە يېتىدۇ، 3 - ئايدىن 11 - ئايغىچە بوران چىقىدىغان كۈنلەرمۇ بار، بۇنىڭ ئىچىدە 4 - ئايدىن 8 - ئايغىچە بوران چىقىش ئېھتىمالى ئەڭ زور بولىدۇ، بۇ بوران چىقىدىغان ئومۇمىي كۈننىڭ 87.5 پىرسەنتىنى ئىگىلەيدۇ.

§ 4. گىدرولوگىيە

1. دەريا - ئېقىن

ناھىيە تەۋەسىدە ئاساسلىق دەريا - ئېقىنلاردىن تارىم دەرياسى بىلەن كۆنچى دەرياسى بار، قۇرۇقتاغ رايونىدا ئاز مىقداردا بۇلاق سۈيىدىن ھاسىل بولغان جىلغا سۈلىرى بار.

(1) تارىم دەرياسى بۇ، ئېلىمىز بويىچە ئەڭ ئۇزۇن ئىچكى قۇرۇقلۇق دەرياسى بولۇپ، ئومۇمىي ئۇزۇنلۇقى 1280 كىلومېتىر (تارىم دەرياسى سىستېمىسىغا تەۋە بولغان دەريا - ئېقىنلار دېگۈدەك پۈتكۈل تارىم ئويمانلىقىغا تارقالغان)، غول ئېقىنى ناھىيىنىڭ شىمالىي چېتىنى بويلاپ، غەربتىن شەرققە ئېقىپ، ئاندىن شەرقىي جەنۇبقا بۇرۇلۇپ، تەكلىماكان قۇملۇقىنىڭ شەرقىنى كېسىپ ئۆتۈپ ئاخىرىدا تېتىما كۆلى (ھازىر پەقەت لوپنۇر ناھىيىسىدىكى داشكۆل سۇ ئامبىرىغا قۇيۇلىدۇ) گە قويۇلىدۇ، دەريانىڭ لوپنۇر ناھىيىسى تەۋەسىدىكى ئېقىن مۇساپىسى 614 كىلومېتىر كېلىدۇ.

1957 - يىلىدىن 1981 - يىلىغىچە بولغان گىدرولوگىيىلىك ماتېرىياللاردىكى مەلۇماتقا

قارىغاندا، تارىم دەرياسىنىڭ يۇقىرى ئېقىمىدىكى ئارال پونكىتىنىڭ يىللىق ئوتتۇرىچە سىرغىم مىقدارى 4 مىليارد 920 مىليون كۇب مېتىرغا، ئېقىن مىقدارى سېكۇنتىغا 157.07 كۇب مېتىرغا يەتكەن؛ دابا پونكىتىنىڭ يىللىق سىرغىم مىقدارى 3 مىليارد 54 مىليون كۇب مېتىرغا، ئېقىن مىقدارى سېكۇنتىغا 96.76 كۇب مېتىرغا يەتكەن؛ قارا پونكىتىنىڭ يىللىق ئوتتۇرىچە سىرغىم مىقدارى 933 مىليون كۇب مېتىرغا، ئېقىن مىقدارى سېكۇنتىغا 30.09 كۇب مېتىرغا يەتكەن. تارىم دەرياسىنىڭ لوپنۇر ناھىيىسى تەۋەسىگە كىرىپ قارا دېگەن يەرگىچە بارىدىغان ئېقىن مۇساپىسى 373 كىلومېتىر كېلىدۇ. بۇ بۆلەكنىڭ يەر تۈزۈلۈشى تەكشى، يانتۇلۇقى كىچىك، قۇم لاتىقلار كۆپ مىقداردا تىنىپ قالغان، دەريا ئەگمىسى كۆپ، تارماق ئېقىمىلار ئۇزۇنسىغا ھەم توغرىسىغا گىرەلىشىپ كەتكەنلىكتىن، مەشھۇر ئون تارماق ئېقىن شەكىللەنگەن، ئۇلار قۇم دەرياسى، ياغىر دەرياسى، بەيزىم دەرياسى، ئوسمان دەرياسى، چاپان دەرياسى، ئۆگەن دەرياسى، بېلىق دەرياسى، لىنا دەرياسى، ئەيسادۇڭگان دەرياسى، ئۇلۇق دەرياسى ھەمدە تەبىئىي سۇلۇق يەر لۇخۇلۇق كۆلى قاتارلىقلاردىن ئىبارەت بولۇپ، ئۆزگىچە سۇ تورلىرى بەلبېغىنى شەكىللەندۈرگەن.

تارىم دەرياسىنىڭ سۈيى ئازايغاندا دەريانى بويلاپ ئاقىدۇ، سۇ كۆپەيگەندە تۆت ئەتراپقا يامراپ ئاقىدۇ. دەريا سۈيى دەريا ئارىلىقىدىكى ئويمانلىقلارغا سىڭىپ كېتىپ كۆپ مىقداردا خورايدۇ، سىرغىمىمۇ يەر شارائىتىغا قاراپ ئۆزگىرىپ تۇرىدۇ، ئۆزگىرىشى بىر قەدەر زور بولىدۇ. دابا پونكىتىنىڭ كۆپ يىللىق ستاتىستىكىلىق ماتېرىياللىرىنىڭ ئىسپاتلىشىچە ھەر يىلى 7، 8، 9 - ئايلار كەلكۈن مەزگىلى، 4، 5 - ئايلار سېلىكسۇ مەزگىلى ئىكەن؛ قارا پونكىتىنىڭ كۆپ يىللىق ستاتىستىكىلىق ماتېرىياللىرىنىڭ ئىسپاتلىشىچە، ھەر يىلى 8، 9، 10 - ئايلار كەلكۈن مەزگىلى، 5، 6 - ئايلار سېلىكسۇ مەزگىلى ئىكەن.

تارىم دەرياسى بويىدىكى ئېقىم مۇساپىسى رايونلىرى ئارىلىقىدا خورىغان سۇ مىقدارى
1 - قىسىم 7 - جەدۋەل

پونكىت نامى	ئارال	يېڭى چىمەن	چوڭ تۇغ	چارا
سىرغىم مىقدارى (100 مىليون كۇب مېتىر)	49.22	41.02	30.54	9.34
رايونلار ئارىلىقىدىكى خوراش مىقدارى (100 مىليون كۇب مېتىر)	8.20	10.48	21.2	
ھەر بىر كىلومېتىردىكى خوراش مىقدارى (10 مىڭ كۇب مېتىر)	41.3	349.33	709.03	

2) كۆنچى دەرياسى بۇ دەريا باغراش كۆلىدىن باشلىنىدۇ، ئۇنىڭ سۈيى قاراشەھەر ئويمانلىقىنىڭ غەربىي جەنۇبىدىكى باغخانا تېغىنىڭ باشئەگم تار جىلغىسى ئارقىلىق ئېقىپ كورلا شەھىرىنىڭ شىمالىدىن ئۆتۈپ، تۇدۇ ئارقىلىق ناھىيە تەۋەسىگە كىرىدۇ، ئۇنىڭدىن كېيىن قۇرۇقتاغنىڭ جەنۇبىي ئېتىكىنى بويلاپ غەربتىن شەرققە ئېقىپ، لوپنۇر كۆلى رايونىغا قۇيۇلىدۇ، ئومۇمىي ئۇزۇنلۇقى 785 كىلومېتىر، لوپنۇر ناھىيىسى تەۋەسىدىكى ئېقىن ئۇزۇنلۇقى

574 كىلومېتىر. 60 - يىللاردىن كېيىن يۇقىرى ئېقىمدا سۇ ئىشلىتىش مىقدارى ئاشقانلىقتىن، كۆنچى دەرياسىنىڭ سۈيى ئارانلا ئاقسۈيى سۇ ئامبىرىغىچە ئېقىپ بارالايدىغان بولۇپ قالدى. 100 نەچچە يىلدىن بۇيان، ئېقىن مۇساپىسى 300 كىلومېتىر قىسقىراپ كەتتى.

1 - قىسىم 8 - جەدۋەل
كۆنچى دەرياسىنىڭ قىسمەن يىللاردىكى ئېقىن - سىرغىم مىقدارى

يىللار	سىرغىم مىقدارى (100 مىليون كۇب مېتىر)	ئېقىن مىقدارى (كۇب مېتىر/ سېكۇنت)	يىللار	سىرغىم مىقدارى (100 مىليون كۇب مېتىر)	ئېقىن مىقدارى (كۇب مېتىر/ سېكۇنت)
1970	11.98	38	1978	10.12	32.1
1971	11.42	36.2	1979	10.2	32.6
1972	13.47	42.7	1980	11.57	36.7
1973	12.96	41.3	1981	11.6	36.9
1974	9.3	29.5	1982	11.6	37
1975	9.9	31.4	ئەڭ كۆپ	13.47	42.7
1976	9.81	31.1	ئەڭ ئاز	9.3	31.1
1977	9.81	31.1			

1970 - يىلدىن 1982 - يىلغىچە بولغان مائىرىياللاردىكى مەلۇماتقا قارىغاندا، كۆنچى دەرياسىنىڭ يىللىق ئوتتۇرىچە سىرغىم مىقدارى 1 مىليارد 107 مىليون كۇب مېتىر، ئوتتۇرىچە ئېقىن مىقدارى سېكۇنتىغا 35.12 كۇب مېتىر بولغان.

كۆنچى دەرياسىنىڭ لوپنۇر ناھىيىسى تەۋەسىدىكى كۆپ قىسىم ۋادىلىرى تۈپتۈز كەتكەن قۇملۇق ياكى يېرىم قۇملۇق رايونلاردىن تەركىب تاپقان بولۇپ، تۈپىسى بوش، دەريا سۈيىنىڭ چىقىپ كېتىش نەتىجىسىدە دەريا قىنى ئاستىغا ئېروزىيىلىنىپ، ئىككى قىرغاقتىكى ئېتىز - ئېرىقلاردىن خېلى زور دەرىجىدە پەسلەپ كەتكەچكە، تەبىئىي زەيكەشكە ئايلىنىپ قالغان. قىرغاقتىكى ئېتىز - ئېرىقلار سۇغىرىلغان سۇ ئاساسەن كۆنچى دەرياسىغا كىرىدىغان بولغاچقا، تۆۋەنكى ئېقىمنىڭ سۇ سۈپىتى ئۈزلۈكسىز ناچارلىشىپ كەتتى. بولۇپمۇ ھەر يىلى 7 -، 8 - ئايلاردا مېنىراللىشىش دەرىجىسى تېخىمۇ ئۆرلەپ كېتىدۇ. 1983 - يىلى 7 - ئايدا ناھىيە بازىرىدىكى چوڭ كۆۋرۈك ئاستىدىن ئەۋرىشكە ئېلىپ خىمىيىلىك تەكشۈرگەندە، ھەر بىر لېتر سۇنىڭ مېنىراللىشىش دەرىجىسى 1.77 گرامغا يەتكەن، 1984 - يىلى 7 - ئايدا ئەۋرىشكە ئېلىپ خىمىيىلىك تەكشۈرگەندە، ھەر بىر لېتر سۇنىڭ مېنىراللىشىش دەرىجىسى 2.49 گرامغا يەتكەن.

1984 - يىلى 7 - ئاينىڭ 31 - كۈنىدىكى كۈنچى دەرياسىنىڭ سۇ سۈپىتىنى خىمىيىلىك تەكشۈرۈش ئەھۋالى

1 - قىسىم 9 - جەدۋەل بىرلىكى: مىللىگرام/لېتر

سۇ سۈپىتىنىڭ خىمىيىلىك تەكشۈرۈلگەن تەركىبى	شىڭپىڭ ئۆستىڭى	تارىم غول ئۆستىڭى كۆۋرۈكى	كۈنچى دەرياسى چوڭ كۆۋرۈكى
PH	8.7	8.6	8.4
ئومۇمىي ئىشقارلىق دەرىجىسى	21.2	13.6	16.1
ئومۇمىي تۇز	1000	1570	2490
كاربونات	205	275	345
سولفات تۇزى	316	479	732
ماگنىي	58.1	83.1	116
ناترىي بىلەن كالىي	179	333	555

3) قۇرۇقتاغ رايونىدىكى بۇلاق سۈيى جىلغىسى قۇرۇقتاغ رايونىنىڭ ئوتتۇرىسىدا بىر قىسىم تارقاق بۇلاق سۈيى بار. 1983 - يىلى 7 - ئايدىكى تەكشۈرۈشكە قارىغاندا، يىللىق سۇ مىقدارى 12 مىليون 370 مىڭ كۇب مېتىر بولۇپ، تاغلىق رايوندىكى ئادەم ۋە چارۋىلارنىڭ ئىچىشىگىلا يېتىدىكەن.

2. كۆللەر

تارىم دەرياسىنىڭ تۇدۇ دېگەن يەردىن لوپنۇر ناھىيىسىگە كىرىپ چارا دېگەن يەرگىچە بولغان بۆلىكىنىڭ يەر تۈزۈلۈشى تۈپتۈز، يانتۇلۇقى كىچىك، قۇم لاتىقلار كۆپ مىقداردا تىنىپ قالغان، دەريا ئەگمىسى كۆپ، تارماق ئېقىنلار ئۇزۇنسىغا ھەم توغرىسىغا گېرەلىشىپ كەتكەن، چوڭ-كىچىك كۆللەر يۇلتۇزدەك تارقالغان. بۇ كۆللەرنى ئومۇمەن يىلبويى سۇ بار كۆللەر ۋە كەلكۈن مەزگىلىدە سۇ بار، سېلىكسۇ مەزگىلىدە قۇرۇپ قالدىغان كۆللەر دەپ ئىككى تۈرگە ئايرىشقا بولىدۇ. كەلكۈن كەلگەندە چوڭ - كىچىك كۆللەر بىر بىرىگە تۇتىشىپ كېتىدۇ، كۆل چىگرىسىنى ئايرىۋالغىلى بولمايدۇ، سېلىكسۇ مەزگىلىدە كۆل چىگرىسى ئېنىق ئايرىلىدۇ، چوڭ كۆللەرنىڭ كۆلىمى تەخمىنەن 1500 موغا، كىچىك كۆللەرنىڭ كۆلىمى ئون نەچچە موغىلا يېتىدۇ.

1985 - يىلى لوپنۇر ناھىيىسى تەۋەسىدىكى تارىم دەرياسى ۋادىسىغا
جايلاشقان ئاساسلىق كۆللەر

1 - قىسىم 10 - جەدۋەل

كۆل نامى	سۇ يۈزى كۆلى(مو)	خاراكتېرى	ئورنى
ئارا بەرگەن	500	دائىملىق	تارىم يېزىسى
قونچىغان	1000	دائىملىق	تارىم يېزىسى
ئىمىنداشى	500	دائىملىق	تارىم يېزىسى
قاراتېتىر	300	دائىملىق	تارىم يېزىسى
مۇرادىل	300	دائىملىق	تارىم يېزىسى
دىلپار	500	دائىملىق	تارىم يېزىسى
كىمىر	1000	دائىملىق	تارىم يېزىسى
ئېشەك ئۆلى	200	دائىملىق	تارىم يېزىسى
ھازىلمەت	100	دائىملىق	تارىم يېزىسى
ھىيدائازومەت	40	دائىملىق	تارىم يېزىسى
ئاچچىق	60	دائىملىق	تارىم يېزىسى
قىرايچىن	80	دائىملىق	تارىم يېزىسى
ئاق مەھەللە	500	دائىملىق	دۆڭقوتان يېزىسى
شاربۇلاق	500	دائىملىق	دۆڭقوتان يېزىسى
پۇتلا	200	دائىملىق	دۆڭقوتان يېزىسى
ھاۋاز	1000	دائىملىق	دۆڭقوتان يېزىسى
ئاچىغ	200	دائىملىق	دۆڭقوتان يېزىسى
قاغا	200	دائىملىق	دۆڭقوتان يېزىسى
تۇقاي	1000	دائىملىق	دۆڭقوتان يېزىسى
تۇبۇل	200	دائىملىق	دۆڭقوتان يېزىسى
سىدى	500	دائىملىق	دۆڭقوتان يېزىسى
زىلچى	500	دائىملىق	دۆڭقوتان يېزىسى
قاسىمباي	600	دائىملىق	دۆڭقوتان يېزىسى
شور	300	دائىملىق	دۆڭقوتان يېزىسى
ياقا	400	دائىملىق	دۆڭقوتان يېزىسى
ئاچىغ دەريا	1000	دائىملىق	دۆڭقوتان يېزىسى
قايلاش	150	دائىملىق	دۆڭقوتان يېزىسى

دۆڭقوتان يېزىسى	دائىملىق	1000	ئاۋار
دۆڭقوتان يېزىسى	دائىملىق	300	مىمىڭ
دۆڭقوتان يېزىسى	دائىملىق	200	توخۇلا
دۆڭقوتان يېزىسى	دائىملىق	300	تەيسۇلۇق
دۆڭقوتان يېزىسى	دائىملىق	500	زىدى
دۆڭقوتان يېزىسى	دائىملىق	100	قۇر
دۆڭقوتان يېزىسى	دائىملىق	1500	بېئىر
دۆڭقوتان يېزىسى	دائىملىق	600	يانابېئىر
دۆڭقوتان يېزىسى	دائىملىق	300	قىمار
دۆڭقوتان يېزىسى	دائىملىق	200	مارال
		17130	جەمئىي

3. يەر ئاستى سۈيى

لوپنۇر ناھىيىسى بوش جىنىس يېرىقلىرىغا سىڭىپ كىرگەن سۇ ۋە بېسىملىق سۇ تارقالغان رايون، ئايرىم جايلىرى، مەسىلەن: قۇرۇقتاغ رايونى ساقلانغان يۇشۇرۇن سۇلار تېشىپ چىقىدىغان جاي ھېسابلىنىدۇ، يۇشۇرۇن سۇ قاتلىمىنىڭ قېلىنلىقى 50-70 مېتىرغا، ئايرىم جايلىرىنىڭ 80 مېتىرغا يېتىدۇ، يەنە چوڭقۇر قاتلامدىكىسى بېسىملىق سۇ ھېسابلىنىدۇ. پۈتكۈل رايوننىڭ سۈيى غەربتىن شەرققە قاراپ ئاقىدۇ، ئۇنىڭدىن كېيىن يەنە بۇرۇلۇپ شەرقىي جەنۇبقا ئاقىدۇ. 1983 - يىلى 7 - ئايدىكى تەكشۈرۈشتە، بارلىق يەر ئاستى سۈيىنىڭ يىللىق چىقىرىلىدىغان مىقدارى تەخمىنەن 12 مىليون 370 مىڭ كۇب مېتىرغا، ھەر بىر جىلغىنىڭ ئوتتۇرىچە سىرغىمى 1 مىليون كۇب مېتىرغا، ئەڭ زور بولغان شىڭدى جىلغىسىنىڭ سىرغىمى 7 مىليون كۇب مېتىرغا يېتىدىغانلىقى ئېنىقلاندى. ناھىيە تەۋەسىدىكى يۇشۇرۇن سۇ ياكى بېسىملىق سۇ بولسۇن، ئىنتايىن ئاز ساندىكىلىرىنىڭ تاتلىق سۇ تەركىبى بىرگىرام/لېتىردىن تۆۋەن ئىكەنلىكىنى ھېسابقا ئالمىغاندا، قالغانلىرىنىڭ مىكرو ئىشقارلىق سۇ تەركىبى بىر گىرام/لېتىردىن يۇقىرى، چوڭقۇرلاپ بارغانسېرى مىنېراللىشىش دەرىجىسى شۇنچە ئۆرلەپ، ئون گىرام/لېتىردىن 50 گىرام/لېتىرغا يېتىدۇ.

(1) تارقىلىشى لوپنۇر ناھىيىسى تەۋەسىدىكى تاتلىق سۇ، ئاساسەن، لوپنۇر ناھىيە بازىرىنىڭ ئەتراپىغا ۋە تارىم دەرياسى بىلەن ئۇنىڭ تارماق ئېقىنى بولغان ئۆگەن دەرياسى ئارىلىقىغا تارقالغان، ئۇنىڭ چوڭقۇرلۇقى بەش مېتىردىن 45 مېتىرغىچە، كەڭلىكى بىر كىلومېتىردىن بەش كىلومېتىرغىچە كېلىدۇ.

(2) تىپى جەمئىي ئالتە خىل تىپى بار.

(1) ئوتلاق تىپلىق بۇ، يازدا كەلكۈن سۈيىنىڭ تۇلۇقلىشى ئارقىلىق ھاسىل بولىدۇ، تاتلىق سۇلار گورىزونتال قاتلاملىق ھالەتنى شەكىللەندۈرىدۇ، ئۇ، قېلىن قاتلامدىكى تۈزلۈك سۇ ئۈستىگە جايلاشقان بولۇپ، لەيلىمە تىپتىكى تاتلىق سۇ ھېسابلىنىدۇ. ئۇ، دۆڭقوتان يېزىسىدىكى مىرسالى كەنتىنىڭ شەرقىدىن تارىم يېزىسىدىكى چوڭكۆلنىڭ شەرقىگىچە بولغان جايلارغا تارقالغان. مىنېراللىشىش دەرىجىسى 1.5 - 2.7 گىرام/لېتىرغا يېتىدۇ.

(2) قىرغاق تىپلىق بۇ، دەريا سۇلىرى قىرغاقنىڭ يان تەرىپىدىن سىڭىپ كىرىش نەتىجىسىدە ھاسىل بولغان، ئۇنىڭ گىرۋەك سىزىقلىرى تىك كېلىدۇ، تاتلىق سۇ ھەجىمىنىڭ كەڭلىكى، ئاساسەن، دەريا يولىنىڭ تەۋرىنىش دائىرىسى ئىچىدە بولۇپ، كەڭلىكى تەخمىنەن بىر كىلومېتىردىن ئىككى كىلومېتىر ئارىلىقىدا (ئايرىم بۆلەكلىرىنىڭ كەڭلىكى تۆت كىلومېتىرغا يېتىدۇ)، قېلىنلىقى 10 — 30 مېتىر كېلىدۇ.

(3) ئۆستەڭ تىپلىق بۇ، سۇغىرىش ئۆستەڭلىرىگە سۇ كەلگەندە ئۆستەڭدىكى سۇلارنىڭ سىزىشىدىن ھاسىل بولغان. ئادەتتىكى غول ئۆستەڭنىڭ ئاستىنقى قاتلىمىدىكى تاتلىق سۇ ھەجىمىنىڭ كەڭلىكى 50 - 100 مېتىرغىچە كېلىدۇ، تارماق ئۆستەڭلەرنىڭ ئاستىنقى قەۋىتىدىكى تاتلىق سۇ ھەجىمىنىڭ كەڭلىكى ئون مېتىردىن ئېشىپ كەتمەيدۇ. ئۇ، ئاساسەن، تارم غول ئۆستىڭى، شىڭپىڭ غول ئۆستىڭى، قۇرغول ئۆستىڭى، قاراباش ئۆستىڭى، دۆڭقوتان توپا ئۆستىڭى قاتارلىقلار ئېقىپ ئۆتىدىغان جايلارنىڭ ئەتراپىغا تارقالغان بولۇپ، مېنېراللىشىش دەرىجىسى بىر — ئۈچ گىرام/لېتىرغىچە يېتىدۇ.

(4) كۆل، سۇ ئامبىرىدىن ئىبارەت قورشىغۇچى تىپلىق سۇ ئامبىرى، كۆللەردە ئۇزاق مۇددەت سۇ توپلىنىپ تۇرغاچقا، سۇ سۈپىتى ئۆزلۈكىدىن قاتلاملارغا بۆلۈنىدۇ. كۆللەرنىڭ ئاستىنقى قاتلىمىدىكى سۇ ۋە سۇ ئامبىرىدىكى توختام سۇنىڭ مېنېراللىشىش دەرىجىسى ئۆرلىگەچكە، يۇقىرى قاتلىمىدىكى سۇ تاتلىق سۇغا ئايلىنىدۇ. ئادەتتە سۇ ئامبىرى، كۆللەرنىڭ ئەتراپىدا تاتلىق سۇ بەلبېغى شەكىللەنگەن بولسىمۇ، لېكىن ئۇنىڭ كەڭلىكى بەكمۇ تار، مېنېراللىشىش دەرىجىسى پەسىلگە قاراپ ئۆزگىرىپ تۇرىدۇ.

(5) تاشلاندىق دەريا يولى تىپلىق بۇ ئىككى خىلغا بۆلۈنىدۇ، بىرىنچى خىلى: كەلكۈن سۇلىرى يامراپ كەتكەن ئويمانلىقتىكى تاشلاندىق دەريا يوللىرى ئىچىگە تارقالغان بولۇپ، ئاساسلىقى، تاشما ئېقىنلارغا تايىنىپ تولۇقلىنىدۇ، بۇ، ئاساسەن، قارا دېگەن يەردىن بىڭتۇەن يېزا ئىگىلىك 2 - شى 31 - تۇەن - مەيدانغىچە بولغان ئوچۇق تاشلاندىق دەريا يولى ئارىلىقىغا تارقالغان، مېنېراللىشىش دەرىجىسى 2.8 گىرام/لېتىرغا يېتىدۇ؛ ئىككىنچى خىلى: تاشلاندىق دەريا يولى بىلەن ھازىرقى دەريا يولى بىر بىرىگە تۇتىشىدۇ، ئاساسلىقى، دەريا سۈيى يان تەرەپتىن تولۇقلىنىپ، راۋان يەر ئاستى سۈيى سىرغىمىنى ھاسىل قىلىدۇ، سۇ سۈپىتى ئومۇمەن خېلى ياخشى، ئاساسەن، دۆڭقوتان يېزىسىنىڭ غەربىدىكى تارم دەرياسىنىڭ تارماق ئېقىنى ئارىلىقىغا جايلاشقان، مېنېراللىشىش دەرىجىسى تەخمىنەن 1.2 گىرام/لېتىرغا يېتىدۇ.

(6) ھۆل - يېغىن تىپلىق كۆلچەكلەرنى تولۇقلاش ئۇسۇلى، ئاساسەن، يامغۇر ياغقاندا ھاسىل بولغان سىرغىمىدىن ئىبارەت، بۇ، قۇرۇقتاغ رايونىنىڭ ئوتتۇرىسىغا جايلاشقان، ئادەتتە كۆمۈلۈشى ئانچە چوڭقۇر ئەمەس، سۇ سۈپىتى ناھايىتى ياخشى، مېنېراللىشىش دەرىجىسى بىر — 1.5 گىرام/لېتىرغا يېتىدۇ.

§ 5. تۇپراق

1983 - يىلى ناھىيە بويىچە تۇپراق ئومۇميۈزلۈك تەكشۈرۈلدى. ئومۇميۈزلۈك تەكشۈرۈلگەن يەر كۆلىمى 87 مىليون 51 مىڭ 810 مو (ناھىيە بويىچە ئومۇمىي يەر كۆلىمى بولغان 89 مىليون 640 مىڭ مو يەرنىڭ 97 پىرسەنتىنى ئىگىلەيدۇ) غا يېتىدۇ، ناھىيەنىڭ

تۇپرىقىنى ئالتە تۈرگە، 15 كەنجى تۈرگە، 20 تۇپراق ئۇرۇقىدىشىغا ئايرىش مۇمكىن. ناھىيە تەۋەسىدىكى ھەر خىل تۇپراقلارنىڭ تارقىلىشى گېئومورفولوگىيەلىك تىپلىرىنىڭ ئوخشاش بولماسلىقىغا قاراپ مۇناسىپ ئۆزگىرىپ تۇرىدۇ.

1. نەم تۇپراق

نەم تۇپراق — ناھىيە تەۋەسىدىكى ئاساسلىق يېزا ئىگىلىك تۇپرىقى ھېسابلىنىدۇ. ئۇ، ئاساسەن، شىڭپىڭ، تارىم، «ئىتتىپاق» يېزىلىرى ۋە ئۇرۇقچىلىق مەيدانىدىكى كۆنچى دەرياسىدىن ھاسىل بولغان تىنما تۈزلەڭلىك ۋە يەلپۈگۈچسىمان ئويمانلىقلارغا تارقالغان، كۆلىمى 57 مىڭ 433 موغا يېتىدۇ، بۇ، ناھىيە بويىچە ئومۇمىي تېرىلغۇ يەر كۆلىمى بولغان 104 مىڭ 200 مو يەرنىڭ 55 پىرسەنتىنى ئىگىلەيدۇ، ئومۇمىيۈزلۈك تەكشۈرۈلگەن يەر كۆلىمىنىڭ 0.066 پىرسەنتىگە باراۋەر كېلىدۇ. نەم تۇپراق يەنە سېرىق نەم تۇپراق ۋە شورلۇق نەم تۇپراق دەپ ئىككى كەنجى تۈرگە ئايرىلىدۇ.

(1) سېرىق نەم تۇپراق بۇ تۇپراق، ئاساسەن، كۆنچى دەرياسىنىڭ ئىككى قىرغىقىدىكى دېھقانچىلىق رايونلىرىنىڭ پەلەمپەيلىك دەريا جىلغىلىرىغا تارقالغان، ئۇ، ئېقىندى ئانا جىنى ھېسابلىنىدۇ، ئۇنىڭ كۆلىمى 44 مىڭ 636 مو بولۇپ، ئومۇمىي تېرىلغۇ يەر كۆلىمىنىڭ 42.8 پىرسەنتىنى، نەم تۇپراق تۈرى كۆلىمىنىڭ 77.72 پىرسەنتىنى ئىگىلەيدۇ.

(2) شورلۇق نەم تۇپراق بۇ تۇپراق، ئاساسەن، شىڭپىڭ، تارىم، «ئىتتىپاق» يېزىلىرى ۋە ئۇرۇقچىلىق مەيدانىدىكى كۆنچى دەرياسىنىڭ پەلەمپەيلىك دەريا جىلغىلىرىغا تارقالغان، ئۇنىڭ يەر كۆلىمى 12 مىڭ 797 مو بولۇپ، ئومۇمىي تېرىلغۇ يەر كۆلىمىنىڭ 12.28 پىرسەنتىنى، نەم تۇپراق تۈرى كۆلىمىنىڭ 22.8 پىرسەنتىنى ئىگىلەيدۇ.

شورلۇق نەم تۇپراق، ئاساسەن، تۇپراقنى تۈزسىزلاندۇرۇش ئۈزۈل - كېسىل بولمىغانلىقى ۋە سۇغىرىش مۇۋاپىق بولمىغانلىقى، تېرىقچىلىقنىڭ ئەقىلگە مۇۋاپىق بولمىغانلىقى تۈپەيلىدىن، تۇپراقنىڭ قايتىدىن شورلىشىش نەتىجىسىدە ھاسىل بولغان.

شورلۇق نەم تۇپراق بار جايلاردا يەر ئاستى سۈيىنىڭ چوڭقۇرلۇقى ئادەتتە شورلۇق نەم تۇپراق خاراكىتىنى ئالمىغان جايلارغا قارىغاندا تېپىزىرەك بولىدۇ، كۆپ ھاللاردا چوڭقۇرلۇقى ئىككى مېتىر ئەتراپىدا بولىدۇ، مېنېراللىشىش دەرىجىسى 1.43 — 13.102 گرام/لېتىرغا، بىر مېتىر تۇپراق قەۋىتىدىكى ئوتتۇرىچە ئومۇمىي تۈز مىقدارى %0.3 — %0.8 كە، PH لىك قىممىتى 8.5 كە يېتىدۇ.

2. چىملىق تۇپراق

چىملىق تۇپراق تۈرى بىر قەدەر كەڭ تارقالغان، ئومۇمىي يەر كۆلىمى 6 مىليون 408 مىڭ 787 مو بولۇپ، ئومۇمىيۈزلۈك تەكشۈرۈلگەن يەر كۆلىمىنىڭ 7.36 پىرسەنتىنى ئىگىلەيدۇ.

بۇ خىلدىكى تۇپراق ئاساسەن، كۆنچى دەرياسى بىلەن تارىم دەرياسىدىن ھاسىل بولغان تىنما تۈزلەڭلىك (پەلەمپەيلىك دەريا جىلغىسى، ئىككى دەريا ئوتتۇرىسىدىكى ئويمانلىق) ھەمدە يەلپۈگۈچسىمان گىرۋەك بەلباغىغا تارقالغان، ئاساسلىق يېپىنچا ئۆسۈملۈكلەردىن قومۇش، چۈچۈك بۇيا، ياۋا كەندىر، چىخ، نىجىم، توغراق، يۇلغۇن قاتارلىقلار ئۆسىدۇ، يەر يۈزىنى قاپلاش نىسبىتى %80 كە يېتىدۇ.

چىملىق تۇپراقنىڭ كەسمە يۈزىدىكى ئاساسىي قەۋەت بۆلىكىنىڭ خۇسۇسىيىتى: ئۈستى قەۋىتىدە قۇرۇپ تۆكۈلگەن شاخ - يوپۇرماقلار قاتلىمى نېپىز بولۇپ، ئادەتتە ئۇنىڭ قېلىنلىقى بەش سانتىمېتىردىن ئۆزەن؛ 2 - قەۋىتى چىرىندا ماددا ۋە ئورگانىك ماددىلاردىن ھاسىل بولغان خروماتىد قەۋىتى بولۇپ، ئادەتتە ئۇنىڭ قېلىنلىقى 30 سانتىمېتىر ئەتراپىدا كېلىدۇ، توپا رەڭگى سەل قېنىقراق؛ 3 - قەۋىتى ئوتتۇرا توپا قاتلىمى بولۇپ، ئوكسىدلانغان - ئوكسىدسىزلانغان قەۋەتلەردىن گىبارەت، دات سىزىقلىرى، ئالابالداق داغلار كۆپ بولۇپ، ياپىلاقسىمان ياكى لىنزىسىمان شەكىلدە كېلىدۇ، گورىزونتال قۇرۇلمىسىنىڭ قېلىنلىقى ئادەتتە 30 سانتىمېتىردىن ئاشىدۇ، بەزىلىرىنىڭ قېلىنلىقى 1.5 مېتىرغا يېتىدۇ؛ 4 - قەۋىتى — ئاستىنقى يۇقىرى قەۋەت يەنى ئوكسىدسىزلىنىپ چۆككەن قەۋەت بولۇپ، توپا رەڭگى قېنىق قارامتۇل، كۈلرەڭ، كۆكۈش كۈلرەڭ ياكى سۈت رەڭدە كېلىدۇ، سۇ تەركىبى دائىم تويۇنغان ھالەتتە تۇرىدۇ، دائىم ھاك، قۇم لاي مۇنەكلىرى ياكى تەخسىسىمان تۈگۈنەكلەر ئۇچرايدۇ.

چىملىق تۇپراق لوپنۇر ناھىيىسىنىڭ يېزا ئىگىلىكىدە پايدىلىنىلىدىغان ئاساسلىق ئويىپىكت ھېسابلىنىدۇ، ناھىيە تەۋەسىدىكى چىملىق تۇپراقلارنى يەنە سۇس رەڭلىك چىملىق تۇپراق، قارامتۇل چىملىق تۇپراق، شورچىملىق تۇپراق ۋە سۇغىرىشقا بولىدىغان چىملىق تۇپراق قاتارلىق كەنجى تۈرلەرگە ئايرىش مۇمكىن.

(1) سۇغىرىشقا بولىدىغان چىملىق تۇپراق بۇ، ئاساسەن، شىڭپىڭ، تارىم يېزىلىرىدىكى كۆنچى دەرياسىنىڭ پەلەمپەيلىك دەريا جىلغىسىغا تارقالغان بولۇپ، ئېقىندى ئانا جىنىس ھېسابلىنىدۇ، ئۇنىڭ يەر كۆلىمى 27 مىڭ 469 مو بولۇپ، تېرىلغۇ يەر كۆلىمىنىڭ 23.33 پىرسەنتىنى ئىگىلەيدۇ. سۇغىرىشقا بولىدىغان چىملىق تۇپراق يەنە ئىككى تۈرگە بۆلۈنىدۇ.

(1) سېغىز تېگىدىكى خام بوز تۇپراق بۇ تۇپراقنىڭ كۆلىمى 23 مىڭ 690 مو بولۇپ، سۇغىرىلىدىغان چىملىق تۇپراقنىڭ 86.24 پىرسەنتىنى ئىگىلەيدۇ.

(2) قۇم تېگىدىكى خام بوز تۇپراق بۇ تۇپراقنىڭ كۆلىمى 3779 مو بولۇپ، ئومۇمىي تېرىلغۇ يەر كۆلىمىنىڭ 3.22 پىرسەنتىنى، سۇغىرىلىدىغان چىملىق تۇپراقنىڭ 13.76 پىرسەنتىنى ئىگىلەيدۇ.

(2) سۇس رەڭلىك چىملىق تۇپراق بۇ، ئاساسەن، تارىم دەرياسىدىن ھاسىل بولغان تىنما تۈزلەڭلىكلىرىگە تارقالغان بولۇپ، ئېقىندى ئانا جىنىس تىپىغا كىرىدۇ، ئۇنىڭ كۆلىمى 756 مىڭ 200 مو بولۇپ، ناھىيە بويىچە ئومۇمىي يەر كۆلىمىنىڭ 0.87 پىرسەنتىنى ئىگىلەيدۇ. سۇس رەڭلىك چىملىق تۇپراق يەنە ئېقىندىلاردىن ھاسىل بولغان سۇس رەڭلىك چىملىق تۇپراق قاتارلىق 11 تۇپراق ئۇرۇقىدىشىغا بۆلۈنىدۇ.

(3) ئورمانلىقلاردىكى سۇغىرىلىدىغان چىملىق تۇپراق بۇ، ئاساسەن، تارىم دەرياسى بىلەن كۆنچى دەرياسى ۋادىسىغا ھەمدە دېلتىلاردىكى پەلەمپەيلىك دەريا جىلغىسى ياكى سايلىق جايلارغا تارقالغان بولۇپ، ئېقىندى ئانا جىنىس تىپىغا كىرىدۇ، ئۇنىڭ كۆلىمى 302 مىڭ 200 مو بولۇپ، ئومۇمىي يەر كۆلىمىنىڭ 0.35 پىرسەنتىنى ئىگىلەيدۇ.

(4) شورلۇق چىملىق تۇپراق بۇ، ئاساسەن، تارىم دەرياسى بىلەن كۆنچى دەرياسى ۋادىسىغا ۋە دېلتىلاردىكى پەلەمپەيلىك دەريا جىلغىسى ياكى سايلىق جايلارغا تارقالغان، ئۇنىڭ كۆلىمى 5 مىليون 75 مىڭ 697 مو بولۇپ، ئومۇمىي يەر كۆلىمىنىڭ 5.83 پىرسەنتىنى ئىگىلەيدۇ. شورلۇق چىملىق تۇپراق يەنە سۇغىرىلىدىغان شورلۇق چىملىق تۇپراق، شورلۇق

قارامتۇل چىملىق تۇپراق، شورلۇق سۇس رەڭلىك چىملىق تۇپراق ۋە ئورمانلىقتىكى سۇغرىلىدىغان شورلۇق چىملىق تۇپراقتىن ئىبارەت تۆت تۇپراق ئۇرۇقىدىشىغا ئايرىلىدۇ.

3. شورلۇق تۇپراق

شورلۇق تۇپراق ناھىيە تەۋەسىگە كەڭ تارقالغان، ئۇنىڭ كۆلىمى چوڭ، جەمئىي 5 مىليون 403 مىڭ 650 مو بولۇپ، ئومۇميۈزلۈك تەكشۈرۈلگەن يەر كۆلىمىنىڭ 6.24 پىرسەنتىنى ئىگىلەيدۇ. شورلۇق تۇپراقى يەنە ئۈچ كەنجى تۈر (تېپىك شورلۇق تۇپراق، چىملىق شورلۇق تۇپراق ۋە قۇرغاق شورلۇق تۇپراق) گە ئايرىش مۇمكىن.

(1) تېپىك شورلۇق تۇپراق شورلۇق تۇپراق گېئومورفولوگىيىلىك تىپقا ئاساسەن، يەلپۈگۈچسىمان گىرۋەكتىكى شورلۇق تۇپراق ۋە دېلتىدىكى شورلۇق تۇپراقتىن ئىبارەت ئىككى تۇپراق ئۇرۇقىدىشىغا ئايرىلىدۇ.

(2) چىملىق شور تۇپراق بۇ، ناھىيە تەۋەسىدىكى ھەر قايسى يېزا، بازار، مەيدانلارغا دېگۈدەك تارقالغان، ئۇنىڭ كۆلىمى جەمئىي 3 مىليون 598 مىڭ 450 مو بولۇپ، ناھىيە بويىچە ئومۇمىي يەر كۆلىمىنىڭ 4.13 پىرسەنتىنى، شورلۇق تۇپراق تۈرىدىكى يەر كۆلىمىنىڭ 66.26 پىرسەنتىنى ئىگىلەيدۇ. گېئومورفولوگىيىلىك ئورنىغا ئاساسەن، چىملىق شورلۇق تۇپراقى يەنە يەلپۈگۈچسىمان گىرۋەكتىكى چىملىق تۇپراق، دېلتىدىكى چىملىق شورلۇق تۇپراقتىن ئىبارەت ئىككى تۇپراق ئۇرۇقىدىشىغا ئايرىش مۇمكىن.

(3) قۇرغاق شورلۇق تۇپراق بۇ، ئاساسەن، كۈنگەي لاتقا تۈزلەڭلىكلەرگە تارقالغان، تۇپا ھاسىل قىلغۇچى ئانا جىنس بولسا لاتقا ياكى لاتقا - ئېقىندى جىنسلىرىدىن ئىبارەت، ئۇنىڭ كۆلىمى 1 مىليون 99 مىڭ 200 مو بولۇپ، ئومۇميۈزلۈك تەكشۈرۈلگەن يەر كۆلىمىنىڭ 1.26 پىرسەنتىنى ئىگىلەيدۇ.

4. قوڭۇر چۆل تۇپراق

بۇ خىل تۇپراق قۇرۇقلىقنىڭ جەنۇبىي ئېتىكىدىكى لاتقا ساھىلىغا ۋە يەلپۈگۈچسىمان لاتقىلار دۆۋىلەنمىسى ئۈستىگە تارقالغان، تۇپراق ھاسىل قىلغۇچى ئانا جىنس بولسا يىرىك ئىنپىرتلىق ماتېرىياللاردىن ئىبارەت. لاتقا ياكى لاتقا - ئېقىندى ئانا جىنسلاردىن تەركىب تاپقان، يەر شەكلى ئىگىز، يانتۇلۇقى زور، ئانا جىنسلار يىرىكلىكتىن ئۇششاقلىشىشقا قاراپ يۈزلەنگەن. چۆل كىلىماتى شارائىتىدا، ھۆل - يېغىن ياكى كەلكۈن بىلەن سۇغرىلغاندىن سىرت، ئادەتتە يەر ئاستى سۈيىنىڭ تەسىرىگە ئۇچرىمايدۇ، تۇپراق گەۋدىسى دائىم قۇرغاقلىشىپ ئوكسىدلانغان ھالەتتە تۇرىدۇ، تۇپراقنىڭ يېتىلىشى بەكمۇ ئاجىز، ئۈنۈمى تۆۋەن، ئورگانىك ماددا مىقدارى 1% كىمۇ يەتمەيدۇ. قوڭۇر چۆل تۇپراق يەنە ئۈچ كەنجى تۈرگە بۆلۈنىدۇ.

(1) ئاددىي قوڭۇر چۆل تۇپراق بۇ تۇپراقنىڭ كۆلىمى 26 مىليون 459 مىڭ 220 مو بولۇپ، ئومۇميۈزلۈك تەكشۈرۈلگەن يەر كۆلىمىنىڭ 30.40 پىرسەنتىنى، قوڭۇر چۆل تۇپراق تۈرىدىكى تۇپراقنىڭ 96.52 پىرسەنتىنى ئىگىلەيدۇ. ئاددىي قوڭۇر چۆل تۇپراق يەنە شېغىللىق قوڭۇر چۆل تۇپراق، يېرىلغان قوڭۇر چۆل تۇپراق، يەلپۈگۈچسىمان گىرۋەكتىكى قوڭۇر چۆل تۇپراقتىن ئىبارەت ئۈچ تۇپراق ئۇرۇقىدىشىغا ئايرىلىدۇ.

(2) گىپسىلىك قوڭۇر چۆل تۇپراق، گىپسىلىك سەيلىپەن قوڭۇر چۆل تۇپراق

گىپسىلىك قوڭۇر چۆل تۇپراقنىڭ كۆلىمى 67 مىڭ 200 مو بولۇپ، ئومۇمىيۈزلۈك تەكشۈرۈلگەن يەر كۆلىمىنىڭ 0.08 پىرسەنتىنى ئىگىلەيدۇ. گىپسىلىك سەيلىپەن قوڭۇر چۆل تۇپراق كۆلىمى 885 مىڭ 600 مو بولۇپ، تەكشۈرۈلگەن ئومۇمىي يەر كۆلىمىنىڭ 1.02 پىرسەنتىنى ئىگىلەيدۇ.

5. سازلىق تۇپراق

سازلىق تۇپراقنىڭ ناھىيە تەۋەسىدىكى كۆلىمى بىر قەدەر يىغىنچاق بولۇپ، ئاساسەن، كۆنچى دەرياسى بىلەن تارىم دەرياسىنىڭ ئارىلىقىدىكى ئويمانلىقلارغا تارقالغان، ئۇنىڭ كۆلىمى 1 مىليون 362 مىڭ مو بولۇپ، ئومۇمىيۈزلۈك تەكشۈرۈلگەن يەر كۆلىمىنىڭ 1.56 پىرسەنتىنى ئىگىلەيدۇ.

6. قۇم - بوران تۇپراق

قۇم - بوران تۇپراق تەكلىماكان قۇملۇقىنىڭ چېتىگە جايلاشقان بولۇپ، ئۇنىڭ تارقىلىش دائىرىسى كەڭ، كۆلىمى زور، جەمئىي 46 مىليون 380 مىڭ 920 مو بولۇپ، ئومۇمىيۈزلۈك تەكشۈرۈلگەن يەر كۆلىمىنىڭ 53.28 پىرسەنتىنى ئىگىلەيدۇ. قۇم - بوران تۇپراق يەنە قۇم - بوران تۇپراق ۋە كۆچمە قۇم - بوران تۇپراقتىن ئىبارەت ئىككى كەنجى تۈرگە ئايرىلىدۇ.

§ 6. تەبىئىي بايلىق

1. يەر بايلىقى

1985 - يىلى تەكشۈرۈلگەن «لوپنۇر ناھىيىسىنىڭ يېزا ئىگىلىكىنى رايونلارغا ئايرىش» ماتېرىيالىدا خاتىرىلىنىشىچە، لوپنۇر ناھىيىسىنىڭ كۆلىمى 59 مىڭ 760.832 كۋادرات كىلومېتىر، يەنى 89 مىليون 640 مىڭ مو بولۇپ، كىشى بېشىغا ئوتتۇرا ھېساب بىلەن (بىگىتۋەننىڭ بوز يەر ئۆزلەشتۈرۈش تۈەن - مەيدانلىرىدا 41 مىڭ 808 ئادەم، ناھىيە قارىمىقىدا 31 مىڭ 753 ئادەم، جەمئىي 73 مىڭ 561 ئادەم) 1218.6 مو يەر توغرا كەلدى. 1985 - يىلى ناھىيە تەۋەسىدە 317 مىڭ 700 مو تېرىلغۇ يەر بار، بۇنىڭ ئىچىدە ناھىيە قارىمىقىدىكى تېرىلغۇ يەر 104 مىڭ 200 مو، يېزا ئىگىلىك نوپۇسى 20 مىڭ 902 بولۇپ، كىشى بېشىغا 4.98 مو تېرىلغۇ يەر توغرا كەلدى.

ناھىيە قارىمىقىدا 104 مىڭ 200 مو تېرىلغۇ يەر ئىچىدە ئورمان بەلبېغى، ئۆستەڭ، يول 1535 مو يەرنى ئىگىلەيدۇ، تېرىلغۇ يەرلەرنىڭ مۇتلەق كۆپ قىسمى 6 - دەرىجىلىك ئۈنۈن بېرىش تۈرلەر تەركىبىدىكى 3 - دەرىجىلىكتىن تۆۋەن بولغان تېرىلغۇ يەرلەرگە كىرىدۇ، 3 - دەرىجىلىك (لوپنۇر ناھىيىسى بويىچە ئەڭ ياخشى تېرىلغۇ يەر) يەرلەر ئاران 2158 مو بولۇپ، ئومۇمىي تېرىلغۇ يەر كۆلىمىنىڭ 2.07 پىرسەنتىنى ئىگىلەيدۇ؛ 4 - دەرىجىلىك يەر 14 مىڭ 65 مو بولۇپ، ئومۇمىي تېرىلغۇ يەر كۆلىمىنىڭ 13.49 پىرسەنتىنى ئىگىلەيدۇ؛ 5 - دەرىجىلىك ۋە 6 - دەرىجىلىك يەر 86 مىڭ 442 مو بولۇپ، ئومۇمىي تېرىلغۇ يەر كۆلىمىنىڭ 82.95

پىرسەنتىنى ئىگىلەيدۇ.

لوپنۇر ناھىيىسىدە يەر بايلىقىدىن پايدىلىنىش يەرلەرنى يېزا ئىگىلىكىگە ئىشلىتىشنى ئاساس قىلىشقا قاراپ يۈزلەنگەن، ناھىيە بويىچە ئۆزلەشتۈرۈلگەن بوز يەر ئىچىدە ناھىيە قارىمىقىدىكى يەر 148 مىڭ 898 مو، بۇنىڭ ئىچىدە ئېتىز - ئېرىق ئىشلىرىغا ئىشلىتىلگەن يەر 117 مىڭ 750 مو بولۇپ، ئۆزلەشتۈرۈلگەن بوز يەر كۆلىمىنىڭ 79.08 پىرسەنتىنى، باغ يېرى 1654 مو بولۇپ، ئۆزلەشتۈرۈلگەن بوز يەر كۆلىمىنىڭ 1.11 پىرسەنتىنى، ئولتۇراق ئۆي ئۈچۈن ئىشلىتىلگەن يەر 20 مىڭ مو بولۇپ، ئۆزلەشتۈرۈلگەن بوز يەر كۆلىمىنىڭ 13.43 پىرسەنتىنى، زاۋۇت - كانلارغا ئىشلىتىلگەن يەر 1537 مو بولۇپ، ئۆزلەشتۈرۈلگەن بوز يەر كۆلىمىنىڭ 1.03 پىرسەنتىنى، قاتناش ئىشلىرىغا ئىشلىتىلگەن يەر 7877 مو بولۇپ، ئۆزلەشتۈرۈلگەن بوز يەر كۆلىمىنىڭ 5.29 پىرسەنتىنى، باشقا ئىشلارغا ئىشلىتىلگەن يەرلەر ئۆزلەشتۈرۈلگەن بوز يەر كۆلىمىنىڭ 0.06 پىرسەنتىنى ئىگىلەيدۇ.

2. ئوتلاق، ئورمانلىقلار

(1) ئوتلاق ناھىيە بويىچە جەمئىي 15 مىليون 562 مىڭ 800 مو ئوتلاق بار، ناھىيە قارىمىقىدا 15 مىليون 416 مىڭ مو ئوتلاق بار، بۇنىڭ ئىچىدە تەبىئىي ئوتلاق 10 مىليون 166 مىڭ 353 مو، سۈنئىي ئوتلاق 2117 مو، پايدىلانغىلى بولمايدىغان ئوتلاق 5 مىليون 394 مىڭ مو.

(2) ئورمانلىق ناھىيە بويىچە جەمئىي 2 مىليون 549 مىڭ 700 مو ئورمانلىق بار، بۇنىڭ ئىچىدە توغراقلىق 996 مىڭ 700 مو، باشقا ئورمانلىقلار 1 مىليون 833 مىڭ 99 مو، چاتقاللىق 920 مىڭ 814 مو، يېقىلغۇ ئورمانلىقى 169 مو، سۈنئىي بەرپا قىلىنغان ئورمانلىق 2970 مو، كۆچەتخانا 500 مو.

3. ھايۋان ۋە ئۆسۈملۈكلەر

(1) زىرائەت زىرائەتلەردىن شال، بۇغداي، كۆممىقوناق، قىچا، كېۋەز، كاۋا، كۆك كاۋا، تەرخەمەك، سەي كاۋىسى، ئامېرىكا كاۋىسى، قوغۇن، تاۋۇز، ئالما، نەشپۈت، شاپتۇل، ئۆرۈك، ئالۇچا، ئۈزۈم، ئەنجۈر، ئانار، ياغاق، جىگدە، ھالۋا، دىت دەرىخى، كۈدە، پىياز، سۇڭپىياز، سامساق (قىزىل پوستلۇق، ئاق پوستلۇق)، تۇرۇپ، يازلىق تۇرۇپ، سەۋزە، پالەك، كەرەپشە، يازلىق يېسۈلەك، قىشلىق يېسۈلەك، چېچەكسەي، پېدىگەن، مۇچ، يۇمىغاقسۇت، ئۈسۈڭ، نىلۇپەر، ياڭيۇ، سەي پۇرچاق، جاڭدۇ، شوخلا، چامغۇرسىمان قىچا، كالىكە سەي، تەرخەمەك كاۋا، چامغۇر، ئارپا بەدىيان بار.

(2) باشقا ئۆسۈملۈكلەر توغراق، قاپاق توغراق، پاقا تېرەك، شىنجاڭ تېرىكى، مىرزا تېرەك، كۈمۈش تېرەك، بۆك تېرەك، پولشا تېرىكى، پاكار قارا تېرەك، كىچىك بال تېرەك، روبۇس تېرىكى، قارا سۆگەت، تورۇنتال، ئاق سۆگەت، مەجنۇنتال، يۇمىلاق تاجىلىق سۆگەت، بۆگمەچ سۆگەت، قارىباغاج، قارا سۆگەت، شىنجاڭ يوپۇرماقلىق قارىباغىچى، نانجىگە، قاغا جىگدە، چوڭ يوپۇرماقلىق ئەرمۇدۇن، ئۇششاق يوپۇرماقلىق ئەرمۇدۇن، شەرقىي شىمال ياسىنى، ئاق ئاكانتسىيە، چۈلۈك، قارا ئۆجمە، ئاق ئۆجمە، ياپىلاق ئارچا، سۈپۈن دەرىخى بار.

چاتقاللاردىن ئۈزۈن باشاقلىق يۇلغۇن، يىرىك تۈكلۈك يۇلغۇن، قىسقاتۈكلۈك يۇلغۇن،

كۆپ شاخلىق يۇلغۇن، قىرىق بۇغۇمىسىمان چاكاندا، ئوتتۇرا چاكاندا، پەردىلىك چاكاندا، توشقان قۇيرۇق، پىرۇنۇس بىلوبا دەرىخى، شالاڭ گۈللۈك ئازغان، بوتا قۇرۇلچاي، ئاق سۆكسۆك، باشاقلق تۇخۇمەك، قوڭغۇراق تىكەن، يانتاق، ئوشاق يوپۇرماقلىق قاراغان، ئالقات، ئاق تىكەن، تۆگە تاپان، ئاق پۈستلۈك جۈزغۇن، ئۇچقات بار.

ئۇنىڭدىن باشقا يەنە، ئوشاق يوپۇرماقلىق قارا زىرىق، بېيجىڭ تېرىكى، كانادا تېرىكى، «پىئونىرلار» تېرىكى، روسىيە تېرىكى، يۇمىلاق تۇخۇمەك، مامكاپ، بوز ئەمەن، بوساق، لوپنۇر كەندىرى، چۈچۈك بۇيا، يالپۇز، قۇمۇش قاتارلىقلار بار.

3) ھايۋانلار ھايۋانلاردىن قوي، ئۆچكە، ئات، ئېشەك، خېچىر، تۇشقان، مۆشۈك، ئىت، توڭگۇز، تۆگە، بۇغا، توخۇ، ئۆردەك، كەپتەر، قارچۇغا، ئونخور بېلىق، كارب بېلىق، لاققا بېلىق، تاپان بېلىق، يېشى تۇمشۇق بېلىق (تېرىسكا بېلىق)، سېرىق قورساق بېلىق (ئۇچلۇق تۇمشۇق بېلىق)، ياپىلاق بېلىق، بايقال ئاق بېلىقى، توقماق ئاق بېلىق، شەرق ياپىلاق بېلىقى، قىزىل چاسا بېلىق، ئاق ناسما بېلىق، ئاغمىخان، كىرىپە، ياۋا توشقان، شەپەرەك، ياۋا توڭگۇز، چاشقان، ياۋا تۆگە، جەرەن، ئارقار، ئېيىق، ياۋا مۆشۈك، تۈلكە، ئىپار چاشقان، ياۋا ئېشەك، بۆرە، ئېيىق، يىلپىز، سۈلەيمۇن، مۆشۈكياپىلاق، قاغا، ئاق قۇشقاچ، قارلىغاچ، بۇدسە، قىرغاۋۇل، تۆمۈر تۇمشۇك، ياۋا ئۆردەك، ئوقار، قىزىل قاشقا تۇرنا، ياۋاغاز، قاشقالداق، كەكلىك، ھاڭگىرت، پىلە، ھەسەل ھەرىسى، كېيىنەك، يىڭناغۇچ، يانچۈك، قاراچىكەتكە، ئۆمۈچۈك، ئۈزۈم قۇلۇلىسى، سىزاڭ قۇرت، چارپاقا، جۇڭگو سۈ يىلىنى بار.

4. كان بايلىقى

فوسفور كانى زاپىسى 2 مىليون 63 مىڭ توننا، سورتى %14.49 — %27.08 كىچە.

2) ۋېرىمىكۇتت كۆمۈلىشى تېپىز، سۈپىتى يۇقىرى، زاپىسى 28 مىليون 800 مىڭ توننا، لوپنۇر ناھىيىسى بىلەن يېزا ئىگىلىك 2 - شى 32 - تۈەن - مەيدانى ئېچىپ پايدىلىنىۋاتىدۇ، 1985 - يىلى 5000 توننا ۋېرىمىكۇتت ئېلىندى.

3) ھاك جىنىس زاپىسى خېلى زور.

4) نېفىت كونكرېت زاپىسى يەنىمۇ تەكشۈرۈلۈش ئالدىدا تۇرىدۇ.

5) باشقىلار يەنە كۆمۈر، تۆمۈر، سۈرمەتاش، ئاشپاختا، مولىبېدىن، ئالتۇن قاتارلىقلار بار، لېكىن زاپىسى كۆپ ئەمەس.

§ 7. تەبىئىي ئاپەت

لوپنۇر ناھىيىسىنىڭ دېھقانچىلىق، چارۋىچىلىقىدا يېزا ئىگىلىكىگە تەسىر كۆرسىتىدىغان ھاۋا رايى ئاپەتلىرىدىن، ئاساسەن، قۇم - بوران، قۇرغاقچىلىق، قىراۋ ئۇششۇكى، قۇرغاق ئىسسىق شامال، تۆۋەن تېمپېراتۇرىدا توغلاش، يامغۇر ئاپىتى ۋە قىسمەن رايونلاردا مۆلدۈر يېغىش قاتارلىقلار بار، بۇ ئاپەتلەر دائىم دېھقانچىلىق، چارۋىچىلىق ئىشلىرىغا ۋە خەلقنىڭ ھاياتى، مال - مۈلكىگە ناھايىتى ئېغىر زىيان سالىدۇ.

1. قۇم - بوران

لوپنۇر ناھىيىسى قۇملۇقنىڭ چېتىگە جايلاشقان بولۇپ، بوران ۋە قۇم - بوران بىرلا ۋاقىتتا دېھقانچىلىق، چارۋىچىلىق، ئورمانچىلىققا زىيان سالىدۇ. ئۇنىڭ ئاساسلىق ئىپادىلىرى شۇكى، تېرىلغۇ يەرلەرنى يالاپ كېتىدۇ، قۇمنى كۆچۈرۈۋېتىدۇ، ئېتىز - ئېرىقلارنى ۋە يوللارنى كۆمۈۋېتىدۇ، دەل - دەرەخ ۋە ئۆيلەرنى ئۆرۈۋېتىدۇ، سۇ دولقۇنلىرىنى ھاسىل قىلىپ ئۆستەك، سۇ ئامبارلىرىنىڭ قاشلىرى ۋە ئېتىزلارنىڭ قىرلىرىنى بۇزۇۋېتىدۇ، مايسىلارنى نابوت قىلىۋېتىدۇ، زىرائەت ۋە مېۋىلىك دەرەخلەرنىڭ چاڭلىشىپ مېۋىلىشىگە تەسىر يەتكۈزىدۇ، زىرائەتلەرنىڭ دېنى ۋە مېۋىلەرنى تۆكۈۋېتىدۇ، مال بېقىش، ئورۇقلاندۇرۇش، تۆل ئېلىش، ئوتلاققا كۆچۈش ئىشلىرىغىمۇ ناھايىتى ئېغىر زىيان سالىدۇ. 1967 - يىل 7 - ئاينىڭ 24 - كۈنى ئۇدا 18 سائەت ئون بال قارابوران چىقتى (بوران ئەڭ كۈچەيگەندە 12 بالغا يەتتى)، مەلۇماتقا قارىغاندا، ناھىيە بويىچە 750 مىڭ جىڭ بۇغداينى، كۆممىقوناق، كېۋەز، مېۋە - چېۋىلەرنى ئادەتتە %20 ئەتراپىدا زىيانغا ئۇچراتقان، ئېغىر بولغانلىرى %30 - %35 كە يەتكەن. 1979 - يىل 4 - ئاينىڭ 11 - كۈنى كۈچلۈك بوران چىقىپ، ھەممە يەرنى تۇپا - چاڭ قاپلاپ، تېمپېراتۇرا تۈيۈقسىز تۆۋەنلەپ، 4338 تۇپاق چارۋا توغلاپ ئۆلدى.

ناھىيە تەۋەسىدە بورانلىق ھاۋارايىنى كەلتۈرۈپ چىقىرىدىغان ئاساسلىق سەۋەبلەر ئاساسەن مۇنداق ئۈچ خىل: (1) سوغۇق ھاۋا ئېقىمى تەڭرىتاغدىن ھالقىپ جەنۇبقا سۈرۈلۈپ، ناھىيىنىڭ شىمالىي ۋە ئوتتۇرا قىسمىدىكى رايونلارغا بېسىپ كىرىدۇ، بۇ، شىمالىي يول بورانى ھېسابلىنىدۇ؛ (2) سوغۇق ھاۋا ئېقىمى قۇمۇلنىڭ تاغ ئېغىزى بىلەن چىلاتتاغنىڭ كەمتۈكلىرىدىن ئۆتۈپ، لوپنۇر كۆلى ئويمانلىقىدا ئايلانما ئېقىم ھاسىل قىلىپ، شەرق تەرەپتىن ناھىيىنىڭ شەرقىي جەنۇبىي قىسمىغا بېسىپ كىرىدۇ، بۇ، قىياش شەرقىي يول بورانى ھېسابلىنىدۇ؛ (3) يازدا بوران ئارىلاش ئۆتكۈنچى گۈلدۈرماسلىق يامغۇر بۆلۈتى ھاسىل بولۇپ، غەربىي شىمال يۆنىلىشىنى بويلاپ ناھىيە تەۋەسىگە يۆتكىلىپ، قىسمەن رايونلاردا قىياش ئۆتكۈنچى غەزب بورانىنى پەيدا قىلىدۇ.

2. قۇرغاق - ئىسسىق شامال

قۇرغاق ئىسسىق شامال — يۇقىرى تېمپېراتۇرا، تۆۋەن نەملىك بىلەن مەلۇم شامال تېزلىكى ئارىلىشىپ كېلىدىغان ھاۋارايى ھادىسىلىرىنىڭ ئومۇمىي ئاتىلىشىدۇر، لوپنۇر ناھىيىسىدىكى ئامما ئۇنى «ئىسسىق شامال» دەپ ئاتايدۇ، قىسمەن رايونلاردا «ئوت شامال» دەپمۇ ئاتايدۇ، ئۇ، لوپنۇر ناھىيىسىنىڭ دېھقانچىلىق، چارۋىچىلىققا تەسىر كۆرسىتىدىغان ئاساسلىق ئاپەتلەرنىڭ بىرى.

ناھىيە تەۋەسىدە چىقىدىغان قۇرغاق ئىسسىق شامال باشلانغان ۋە ئاخىرلاشقان ۋاقتى ياكى بىرلا قېتىم چىققان قۇرغاق ئىسسىق شامالنىڭ ئەڭ ئۇزاق داۋاملاشقان كۈن سانى بولسۇن ۋە ياكى كۈچلۈكلۈكى جەھەتتە بولسۇن، تۇرپان ئويمانلىقىدىن قالسا 2 - ئورۇندا تۇرىدۇ، بۇ ناھىيە مەملىكەت بويىچە قۇرغاق ئىسسىق شامال ئەڭ ئېغىر زىيان سالىدىغان ناھىيىلەرنىڭ بىرى. ناھىيە تەۋەسىدە چوڭكۆلنىڭ شىمالىدىكى ئىككى دەريا (تارىم دەرياسى بىلەن كۆنچى دەرياسى) نىڭ ئوتتۇرا ئېقىمىدىكى تۈزلەڭ جايلاردا، يەر شارائىتى ئويمانلىق ھەم يېپىق بولۇپ، يەر

يۈزىنىڭ كۆپ قىسمىنى قۇم بېسىپ تۇرغاچقا، ياز، كۈزدە تېمپېراتۇرا شىددەت بىلەن ئۆرلەپ كېتىدۇ، ئۇنىڭ ئۈستىگە، غەربىي شىمال ھاۋا ئېقىمى تۇرپان، پىچان، توقسۇن ئويمانلىقى ئارقىلىق قۇرۇقتاغدىن ھالقىپ چۈشكەندە تېزلىكى ئېشىپ، مۇتلەق ئىسسىق تېمپېراتۇرا ئۆرلەپ، شامال كۈچى كۈچىيىپ، ئاسانلا قۇرغاق ئىسسىق شامال ھاسىل بولىدۇ. ناھىيىنىڭ جەنۇبىدىكى تىكەنلىك، يېڭىسۇ دېگەن جايلار شەرقتىن كىرگەن ھاۋا ئېقىمى ئۆتىدىغان يەرگە جايلاشقان بولغاچقا، ھۆل - يېقىن ئاز بولىدۇ، قۇرغاق ئىسسىق شامال كۆپ چىقىدۇ.

ناھىيە نەۋەسى (جۈملىدىن بىگتۈەننىڭ يېزا ئىگىلىك 2 - شى تارىم بوز يەر ئۆزلەشتۈرۈش رايونى)دىكى دېھقانچىلىق رايونلىرىدا بىر يىلدا 12 كۈن ئەتراپىدا قۇرغاق ئىسسىق شامال چىقىدۇ، بۇنىڭ ئىچىدە شىمالىي قىسىمدىكى دېھقانچىلىق رايونلىرىدا ئىسسىق شامال كۆپ چىقىدۇ، ئۇنىڭدىن قالسا جەنۇبىي قىسىملىرىدا كۆپرەك چىقىدۇ، ئوتتۇرا قىسىمدا ئازراق چىقىدۇ. قۇرغاق ئىسسىق شامال كۆپىنچە 5 - ئايدىن 8 - ئايغىچە چىقىدۇ، 7 - ئايدا ئىسسىق شامال چىقىدىغان كۈن سانى ئەڭ كۆپ، لېكىن 5 - ئايدا ئىسسىق شامال چىقىدىغان كۈن سانى ئەڭ ئاز بولىدۇ.

3. شور ۋە يامغۇر ئاپىتى

شىنجاڭ بىئولوگىيە - تۇپراق - قۇملۇق تەتقىقات ئورنىنىڭ ئۆلچەپ بېكىتىشىچە، ناھىيە تەۋەسىدىكى ئىككى دەريا (تارىم دەرياسى بىلەن كۆنچى دەرياسى) نىڭ تۆۋەن ئېقىمىدىكى تۈزلەڭ رايونلاردا شورلۇق تۇپراق ۋە شور توپا تېرىلىدىغان بوز يەر كۆلىمىنىڭ 79.6 پىرسەنتىنى ئىگىلەيدۇ، 30 سانتىمېترغىچە بولغان تۇپا قەۋىتىدىكى ئوتتۇرىچە تۇز مىقدارى %2.21 كە يېتىدۇ، يامغۇر ياغقاندا ھەر ۋاقىت يەردە شور ئۆرلەيدۇ، يامغۇر مىقدارىنىڭ ئېشىشىغا ئەگىشىپ شور ئاپىتىمۇ ئېشىپ بارىدۇ. بۇنىڭ بىلەن كۆممىقوناق، كېۋەز قاتارلىق زىرائەتلەرنى كۆپلەپ نابۇت قىلىۋېتىدۇ، يامغۇر ياغقاندىن كېيىن يەردىكى تۇز تەركىبى تۇپراقنىڭ ئىنچىكە نەيچىلىرىگە ئەگىشىپ ئۆرلەپ چىقىپ، شور يەر يۈزىگە توپلىشىپ، شورلۇق پوستلارنى ھاسىل قىلىدۇ. دە، مائىسلارنىڭ ئۈنۈپ چىقىشىغا تەسىر يەتكۈزىدۇ ياكى يۇمران مائىسلارنىڭ غول قىسمىنى بېسىۋالىدۇ ھەمدە قىسىپ ئۈزۈۋېتىدۇ، شۇنىڭ بىلەن بىللە تۇپراق يۈزىدىكى شورنىڭ قويۇقلۇق دەرىجىسى ئېشىپ كېتىپ، ئۆسۈملۈكلەرنىڭ قۇۋزاق ھۈجەيرىسى شورنىڭ تەسىرىدىن سۈسىزلىنىپ، پۈتكۈل مايسا قۇرۇپ كېتىدۇ. ئۇنىڭدىن باشقا، يامغۇر سۈيىنىڭ تەسىرى تۈپەيلىدىن، شورلۇق تۇپراق زىرائەتلەرنىڭ غول يوپۇرمىقى ئۈستىگە چاپلىشىۋېلىپ، ھاۋا تۈشۈكچىلىرى توسۇلۇپ قېلىپ، ئۆسۈملۈك تۈپلىرىنىڭ نورمال ھاۋا سۈمۈرۈشى بۇزغۇنچىلىققا ۋە زىيانغا ئۇچرايدۇ. 1974 - يىل 8 - ئاينىڭ 16 - كۈنى يېزا ئىگىلىك 2 - شى 33 - تۈەن - مەيدانىدا ھۆل - يېغىن مىقدارى 32.5 مىللىمېترغا يەتتى، ھاۋا ئېچىلغاندىن كېيىن %40 - %50 كىچە كېۋەز نابۇت بولدى؛ 1980 - يىل 8 - ئاينىڭ 25 - كۈنىدىن 26 - كۈنىگىچە تىكەنلىكتە 15 مىللىمېتر يامغۇر ياغدى، يېزا ئىگىلىك 2 - شى 34 - تۈەن - مەيدانى بىلەن 35 - تۈەن - مەيدانىنىڭ مەلۇماتىغا قارىغاندا، %8 كېۋەزنىڭ غوزىسى يېرىلىپ نابۇت بولۇپ، 110 مىڭ يۈەن زىيان بولغان.

4. قارا يامغۇر

ناھىيە تەۋەسىدە يامغۇر ۋە قارا يامغۇر ئانچە كۆپ ياغمايدۇ، 5 - ئايدىن 8 - ئايغىچە يامغۇر (كۈنلۈك ھۆل - يېغىن مىقدارى 20 مىللىمېتىردىن يۇقىرى) ياغىدۇ، 7 - ئايدىن 8 - ئايغىچە قارا يامغۇر (كۈنلۈك ھۆل - يېغىن مىقدارى 25 مىللىمېتىردىن يۇقىرى) ياغىدۇ. بوشلۇققا تارقىلىش ئەھۋالىدىن قارىغاندا، تاغلىق رايونلاردا يامغۇر يېغىش ئېھتىمالى زور، ئۇنىڭدىن قالسا شىنخەندىن چوڭكۆلگىچە بولغان جايلاردا يامغۇر ياغىدۇ، ناھىيىنىڭ شەرقىي - جەنۇبىي قىسىملىرىدا يامغۇر يېغىش ئېھتىمالى ناھايىتى ئاز. ياز پەسلىدە بەزى چاغلاردا ئىككىلەمچى سوغۇقلۇق فرونتى پائالىيىتى ياكى جەنۇبىي شىنجاڭنىڭ غەربىي شىمالىدىكى يۇقىرى بوشلۇقتا تۇرغان سوغۇق قاينام ئېقىمى شەرققە يۆتكەلگەچكە، ناھىيە تەۋەسىدە زور ھۆل - يېغىنلىق ھاۋا رايونى پەيدا قىلىدۇ. دە، ھەمىشە شىددەت بىلەن گۈلدۈرماسلىق يامغۇر ياغىدۇ، يامغۇر ياغقان ۋاقىت قىسقا بولسىمۇ، كۈچلۈكلۈك دەرىجىسى زور بولىدۇ. بولۇپمۇ شىڭدى تاغلىق رايونىدا قارا يامغۇر ھەمىشە قىيان پەيدا قىلىدۇ، دەل - دەرەخلەرنى قۇمۇرۇپ تاشلايدۇ، تاشلارنى سىيرىلدۈرۈۋېتىدۇ، يوللارنى بۇزۇۋېتىدۇ، ماشىنا - ئاپتوموبىللارنى ئۆرۈۋېتىدۇ، تۈزلەڭ جايلاردا ھەمىشە ئۆيلەرنى ئۆرۈپ، ئۆگزىلەرنى تېشىۋېتىدۇ، 1959 - يىلى 7 - ئاينىڭ باشلىرىدا قۇرۇقتاغ رايونىدا قاتتىق يامغۇر يېغىپ، ئەسلىدىكى يېزا ئىگىلىك 2 - شى تارىم 4 - مەيدانىنىڭ كۆپ قىسىم ئۆيلەرنى ئۆرۈۋەتتى. 1974 - يىلى 7 - ئاينىڭ 26 - كۈنى شىڭدى تاغلىق رايونىدا قاتتىق يامغۇر يېغىپ، قىيان كېلىپ، بىر ئاپتوموبىلنى ئۆرۈۋەتتى، بىر ئادەم ئۆلدى.

5. مۆلدۈر

لوپنۇر ناھىيىسىدە مۆلدۈر ئاز ياغىدۇ، ناھىيىلىك مېتېرولوگىيە پونكىتىنىڭ ماتېرىياللىرىغا ئاساسلانغاندا، ئادەتتە ئىككى، ئۈچ يىلدا بىر قېتىم مۆلدۈر ياغىدۇ، مۆلدۈر دانچىسى ئانچە چوڭ ئەمەس (كۆپ ساندىكىلىرى 0.5 — 0.8 مىللىمېتىر كېلىدۇ)، مۆلدۈر ياغىدىغان ۋاقىت ئادەتتە 5 - ئايدىن 7 - ئايغىچە بولغان ۋاقىتلارغا، ئايرىم يىللىرى 8 - ئايدىن 10 - ئايغىچە بولغان ۋاقىتلارغا توغرا كېلىدۇ، تاغلىق رايون ۋە تۈزلەڭ جايلارنىڭ ھەممىسىدە مۆلدۈر ياغىدۇ، شىنخا، قاراقۇم ئەتراپلىرىدا ئەڭ كۆپ ياغىدۇ، مۆلدۈر دانچىلىرى ئۆسۈملۈكنىڭ غول - يوپۇرماقلىرىغا چۈشۈپ، مېخانىكىلىق زىيان سالىدۇ. خاتىرىلەنگەن يىللارغا قارىغاندا مۆلدۈر ئاپىتى ئانچە ئېغىر ئەمەس.

6. قىراۋ ئۇششۇكى

ناھىيىلىك مېتېرولوگىيە پونكىتىنىڭ ماتېرىياللىرىدا خاتىرىلىنىشىچە، لوپنۇر ناھىيىسىنىڭ دېھقانچىلىق، چارۋىچىلىق رايونلىرىدىكى دەسلەپكى ۋە ئاخىرقى قىراۋ ئۇششۇكى ۋاقتى مۇنداق:

دېھقانچىلىق رايونلىرىدا، غەربتە مىرسالدىن ئاقسوپىغىچە، شىمالدا قاراقۇمدىن چوڭكۆلگىچە بولغان جايلاردا، چارۋىچىلىق رايونلىرىدا يېڭىمەھەللە، قارچۇغا، خۇرجا دېگەن جايلاردا ھەر يىلى قىراۋ ئۇششۇكى 10 - ئاينىڭ 8 - كۈنلىرىگە، دەسلەپكى ئېغىر قىراۋ ئۇششۇكى 10 - ئاينىڭ 14 - كۈنلىرىگە توغرا كېلىدۇ.

چارا دېگەن يەردىن ئولۇق دېگەن يەرگىچە بولغان جايلاردا ھەر يىلى قىراۋ ئۇششۇكى 10 -

ئاينىڭ 13 - كۈنلىرىگە، دەسلەپكى ئېغىر قىراۋ ئۇششۇكى 10 - ئاينىڭ 17 - كۈنلىرىگە توغرا كېلىدۇ.

تەكەنلىك، ئويمانكۆل، يېڭىسۇ قاتارلىق جايلاردا ھەر يىلى قىراۋ ئۇششۇكى 10 - ئاينىڭ 8 - كۈنلىرىگە، دەسلەپكى ئېغىر قىراۋ ئۇششۇكى 10 - ئاينىڭ 15 - كۈنلىرىگە توغرا كېلىدۇ، كۆپ يىللىق ماتېرىياللاردىن قارىغاندا، يۇقىرىقى رايونلاردا يېنىك قىراۋ ئۇششۇكىنىڭ ئاخىرلىشىش ۋاقتى كۆپ ھاللاردا 4 - ئاينىڭ ئوتتۇرىلىرىدىكى ئوتتۇرا مەزگىلگە، ئېغىر قىراۋ ئۇششۇكىنىڭ ئاخىرلىشىش ۋاقتى 4 - ئاينىڭ 10 - كۈنلىرىگە توغرا كېلىدۇ. باشقا رايونلاردا دەسلەپكى قىراۋ ئۇششۇكى ۋاقتى بالدۇرراق كېلىدۇ، ئاخىرقى قىراۋ ئۇششۇكى ۋاقتى سەل كېچىكىپ كېلىدۇ.

لوپنۇر ناھىيىسىدىكى ئىككى دەريانىڭ ئوتتۇرا، تۆۋەن ئېقىملىرىغا جايلاشقان تۈزلەڭ دېھقانچىلىق رايونلىرىدىكى يېنىك - ئېغىر قىراۋ ئۇششۇكىنىڭ باشلىنىش ۋە ئاخىرلىشىش ۋاقتى

1 - قىسىم 11 - جەدۋەل

تۆۋەن تېمپېراتۇرا $\leq 5^{\circ}\text{C}$			يېنىك قىراۋ ئۇششۇكى (تۆۋەن تېمپېراتۇرا $\leq 2^{\circ}\text{C}$)			(ئېغىر قىراۋ ئۇششۇكى (تۆۋەن تېمپېراتۇرا $\leq 0^{\circ}\text{C}$))			ئاخىرقى قىراۋ دەسلەپكى ۋە ئاخىرلىشىش ۋاقتى	رايونلار
2/10	22/9	19/10	8/10	14/9	22/10	14/10	27/9	27/10	ناھىيە بازىرى	باشلىنىش
4/5	6/4	9/6	14/4	4/4	10/5	9/4	25/3	15/5		ئاخىرلىشىش
5/10	23/9	22/10	13/10	27/9	25/10	17/10	27/9	31/10	قۇرۇقچى	باشلىنىش
20/4	7/4	16/5	17/4	3/4	16/5	10/4	29/3	16/5		ئاخىرلىشىش
3/10	26/9	24/10	8/10	27/9	27/10	15/10	27/9	31/10	تەكەنلىك	باشلىنىش
25/4	8/4	17/5	18/4	5/4	15/5	11/4	26/3	10/5		ئاخىرلىشىش

1959 - يىل 5 - ئاينىڭ 10 - كۈنى يېزا ئىگىلىك 2 - شى تارىم 8 - مەيدانىدا كۈزگى بۇغداي چېچەكلىگەن دەسلەپكى مەزگىلدە قىراۋ ئۇششۇكى ئاپىتىگە ئۇچراپ، 4000 مو بۇغداينىڭ كۆپ قىسمىدىن ھوسۇل ئېلىنمىدى؛ 1968 - يىل 9 - ئاينىڭ 27 - كۈنى ئۇششۇك تېگىپ، ئېگىز ئورنىغا تېرىلغان ئاراپشار كۆممىقوناق ئۇششۇپ نابۇت بولدى، ئاساسىي جەھەتتىن ھوسۇل ئېلىنمىدى؛ 1979 - يىل 4 - ئاينىڭ 10 - كۈنى كۈچلۈك قىراۋ ئۇششۇكى تېگىپ، ناھىيە بويىچە ئۆرۈك چېچكىنىڭ مۇتلەق كۆپ قىسمى ئۇششۇپ نابۇت بولدى، شۇ يىلى ئۆرۈك ناھايىتى ئاز بولدى، بۇنداق ئەھۋال يېڭى جۇڭگو قۇرۇلغاندىن بۇيان ناھايىتى ئاز كۆرۈلگەن؛ 1980 - يىل 9 - ئاينىڭ 14 - كۈنى ناھىيە بازىرىنىڭ ئەتراپىدا تېرىلغان كېۋەز ۋە ئېگىز ئورنىغا تېرىلغان قىسمەن زىرائەتلەر ئۇششۇك ئاپىتىگە ئۇچراپ، %30 زىرائەت نابۇت بولدى؛ 1982 - يىل 5 - ئاينىڭ 11 - كۈنى ناھىيە بويىچە %70 كېۋەزنىڭ يۇمران مايسىسى ئۇششۇپ نابۇت بولدى.

ئىككىنچى قىسىم

يېزا ئىگىلىكى

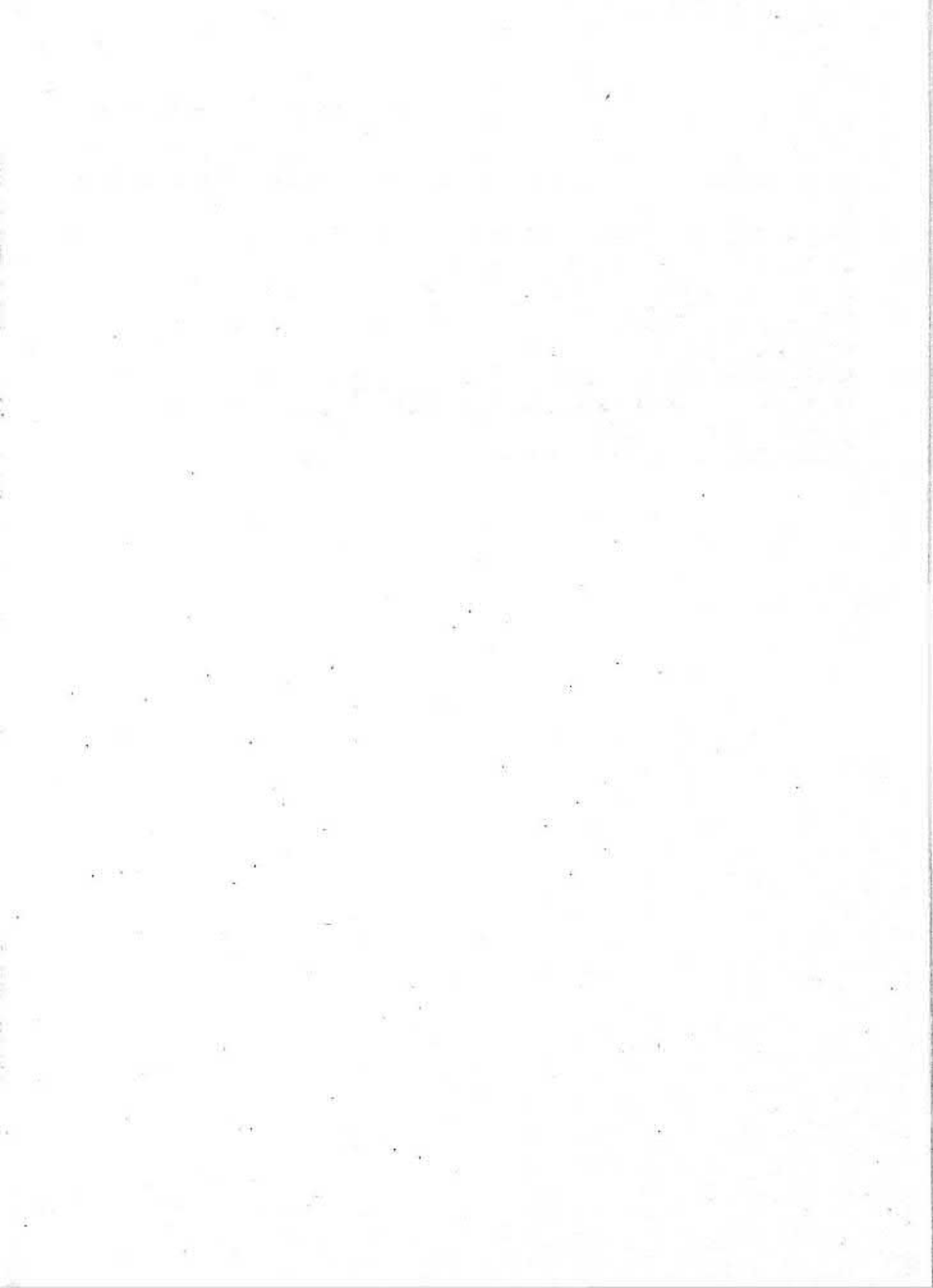

ئىككىنچى قىسىم

يېزا ئىگىلىكى

I باب

تېرىقچىلىق

بۇندىن 2000 نەچچە يىل ئىلگىرى لوپنۇر سۈيى ئەلۋەك، ئوت - چۆپى مول، توغراق ۋە يۇلغۇن بىلەن قاپلانغان تەبىئىي ئورمانلىق ئىدى. تارىم ۋە كۆنچى دەريالىرى بۇ تۈزلەڭلىكنى سۇغىراتتى. خەن ۋۇدى پەرغانە ئۇرۇشىدا غەلبە قىلغاندىن كېيىن، لوپنۇردا (ھازىرقى لوپنۇر ناھىيىسىنىڭ قارچۇغا يېزىسى ئەتراپىدا) بوز يەر ئېچىلىپ تېرىقچىلىق قىلىش باشلانغان، لېكىن يەرلىك ئاھالە تېرىقچىلىق بىلەن شۇغۇللانماي، چارۋىچىلىق بىلەنلا شۇغۇللىنىدىغانلىقى ئۈچۈن، خەن سۇلالىسى دەۋرىدىن مىڭ سۇلالىسى دەۋرىگىچە بۇ يەر ئاساسىي جەھەتتىن پۈتۈنلەي چارۋىچىلىق رايونى بولۇپ كەلگەن. مىڭ سۇلالىسىنىڭ يۇڭلې 3 - يىلى (1405 - يىلى) شىنخىدا ئاھالىلەر نۇقتىسى قۇرۇلۇپ، چارۋىچىلارغا تېرىقچىلىق ئۆگىتىلگەن. چىڭ سۇلالىسىنىڭ گۇاڭشۇ 22 - يىلى (1896 - يىلى) چىڭ سۇلالىسى ھۆكۈمىتى چىڭخەينىڭ خۇاڭجۇڭ دېگەن يېرىدە لىۈسفىۈ باشچىلىقىدا توپىلاڭ كۆتۈرگەن 8000 دىن ئارتۇق خۇيزۇ توپىلاڭچىنى ئىگىنقىردىن دورالغىچە بولغان جايلارغا ئورۇنلاشتۇرۇپ، يەر بۆلۈپ بېرىپ، تېرىقچىلىق قىلدۇرغان، كېيىن بۇ يەرنى قۇم بېسىپ كېتىپ، ھوسۇل يىلدىن - يىلغا كېمىيىپ كېتىپ، نۇرمۇش كەچۈرۈش قىيىنلىشىپ كەتكەچكە، كىنگىت (قاراشەھەر) ھاكىمى ليۇجىيادې گۇاڭشۇ 28 - يىلى (1902 - يىلى) قېلىپ قالغان ئاھالىنى قاراشەھەر دەرياسىنىڭ جەنۇبىي قىرغىقىدىكى ئانچىلىق مەيدانغا كۆچۈرۈپ كەلگەن ھەمدە ئانچىلىق مەيدانىنىڭ نامىنى خۇيزۇ كەنتىگە ئۆزگەرتكەن، بۇ جاي ھازىرقى يەنجى خۇيزۇ ئاپتونوم ناھىيىسىنىڭ يۇڭنىڭ يېزىسى. گۇاڭشۇ 18 - يىلى (1892 - يىلى) شىنخەن ئۆستىڭى (شىڭپىڭ چوڭ ئۆستىڭىنىڭ كورلىدىن شىنخەنغىچە بولغان بۆلىكى) چېپىلغان، ھۆكۈمەت يەر بۆلۈپ بېرىپ، پۇل تارقىتىپ، ئاھالىنى تېرىقچىلىق قىلىشقا ئۈندىگەن. شۇ ۋاقىتتا لوپنۇردىكى بىر قىسىم چارۋىچىلار تېرىقچىلىق قىلىشقا ئۆتكەن. شۇنىڭدىن كېيىن، بولۇپمۇ شىنپىڭ ناھىيىسى تەسىس قىلىنغان، شىڭپىڭ ئۆستىڭى ئۇزارتىلغان، چوڭكۆلدىن تىكەنلىككەچە ئۆستەڭ چېپىلغاندىن كېيىن،

دېھقانچىلىق يېڭى تەرەققىياتقا ئېرىشكەن. بىراق يېڭى جۇڭگو قۇرۇلۇشتىن ئىلگىرى فېئوداللىق ئېكسپىلاتاتسىيە تۈزۈمىنىڭ ئاسارىتى ۋە تەبىئىي ئاپەتلەر تۈپەيلىدىن، دېھقانچىلىق ئىنتايىن ئارقىدا قالغانىدى، مىنگونىڭ 38 - يىلى (1949 - يىلى) ناھىيە بويىچە تېرىلغۇ يەر ئاران 34 مىڭ 500 مو بولۇپ، ئېلىنغان ئومۇمىي ئاشلىق 2 مىليون 433 مىڭ جىڭغا يېتىپ، مو بېشىغا ئاران 86.6 جىڭدىن توغرا كەلدى، ئېلىنغان پاختا 3000 جىڭغا، ياغلىق دان 75 مىڭ جىڭغا يەتتى؛ كىشى بېشىغا ئوتتۇرا ھېساب بىلەن 207.6 جىڭ ئاشلىق، 0.25 جىڭ پاختا، 6.4 جىڭ ياغلىق دان توغرا كەلدى. يېزىلار خارابىلىشىپ، دېھقانلار ئىنتايىن نامراتلىشىپ كەتتى.

يېڭى جۇڭگو قۇرۇلغاندىن كېيىن، 1952 - يىلىدىن 1957 - يىلغىچە يەر ئىسلاھاتى ۋە سوتسىيالىستىك ئۆزگەرتىش ھەرىكىتى ئېلىپ بېرىلغاندىن كېيىن، دېھقانلار ھەمكارلىشىش - كوپىراتسىيىلىشىش يولىغا ماڭدى، دېھقانچىلىق تۈزۈلمىسى خۇسۇسىي مۈلۈكچىلىكتىن كۆلەپكىتىپ مۈلۈكچىلىككە ئۆتتى. ئىشلەپچىقىرىش مۇناسىۋەتلىرىنىڭ ئۆزگىرىشى ئارقىسىدا ئىشلەپچىقىرىش كۈچلىرى زور دەرىجىدە ئازاد بولدى. ئۇنىڭ ئۈستىگە سۇ ئىنشائاتى بىلەن كەڭ كۆلەمدە شۇغۇللىنىلدى، يېڭىچە دېھقانچىلىق ماشىنا - سايمانلىرى ۋە دېھقانچىلىق تېخنىكىسى كەڭ قوللىنىلدى، نەتىجىدە ئېلىنغان ئاشلىق 1950 - يىلىدىكى 2 مىليون 600 مىڭ جىڭدىن 1957 - يىلى 9 مىليون 555 مىڭ جىڭغا يېتىپ، 2.6 ھەسسە ئاشتى؛ پاختا 1950 - يىلىدىكى 4000 جىڭدىن 1957 - يىلى 256 مىڭ جىڭغا يېتىپ، 63 ھەسسە ئاشتى؛ ياغلىق دان 1950 - يىلىدىكى 99 مىڭ جىڭدىن 1957 - يىلى 708 مىڭ جىڭغا يېتىپ، 6.15 ھەسسە ئاشتى.

1958 - يىلى خەلق گۇڭشىسى قۇرۇلدى، «چوڭ سەكرەپ ئىلگىرىلەش» ۋە «سول» ئىدىيىنىڭ تەسىرىدە «مۈلۈكنى ئومۇمىي قىلىۋېتىش شامىلى» چىقتى، «بىرىنچىدىن تەڭشەش، ئىككىنچىدىن يۆتكەش» بىلەن شۇغۇللىنىلدى، بۇلار دېھقانچىلىقنى ئىنتايىن چوڭ بۇزغۇنچىلىققا ئۇچراتتى. كېيىن ئىگىلىك باشقۇرۇش ۋە تەقسىمات ئۇسۇلى ياخشىلىنىپ، دېھقانچىلىق ئەسلىگە كەلدى ۋە راۋاجلاندى، بىراق ئىشلەپچىقىرىش ھەددىدىن زىيادە مەركەزلەشتۈرۈۋېتىلىش ۋە تەقسىماتتىكى «داش قازاننىڭ تامىقى» نى يېيىش ئىللەتلىرى مەۋجۇت بولۇپ تۇرغانلىقتىن، دېھقانچىلىقنىڭ يەنىمۇ راۋاجلىنىشىنى چەكلەپ قويدى. «مەدەنىيەت زور ئىنقىلابى» مەزگىلىدە دېھقانچىلىق يەنە بىر قېتىم ئېغىر بۇزغۇنچىلىققا ئۇچرىدى.

1978 - يىلىدىكى پارتىيە 11 - نۆۋەتلىك مەركىزىي كومىتېتى 3 - ئومۇمىي يىغىنىدىن كېيىن، يېزىلاردا تۈزۈلمە ئىسلاھاتى ئېلىپ بېرىلىپ، مەھسۇلاتقا بىرلەشتۈرۈپ ئائىلىلەرگە ھۆددىگە بېرىش مەسئۇلىيەت تۈزۈمى يولغا قويۇلدى، دېھقانچىلىق ئىقتىسادىي قۇرۇلمىسىدا غايەت زور ئۆزگىرىش بولدى، دېھقانچىلىق سەۋىيىسى خېلى يۇقىرى كۆتۈرۈلدى. 1985 - يىلى 1950 - يىلى بىلەن سېلىشتۇرغاندا، دېھقانچىلىق ئومۇمىي مەھسۇلات قىممىتى 1 مىليون 672 مىڭ يۈەندىن 14 مىليون 829 مىڭ 700 يۈەنگە يېتىپ، 7.87 ھەسسە ئاشتى؛ ئېلىنغان ئاشلىق 2 مىليون 600 مىڭ جىڭدىن 25 مىليون 703 مىڭ 300 جىڭغا يېتىپ، 8.8 ھەسسە ئاشتى، كىشى بېشىغا 809.5 جىڭدىن ئاشلىق توغرا كەلدى؛ پاختا 4000 جىڭدىن 1 مىليون 382 مىڭ جىڭغا يېتىپ، 344.5 ھەسسە ئاشتى، كىشى بېشىغا 46.7 جىڭدىن پاختا توغرا كەلدى، ياغلىق دان 99 مىڭ جىڭدىن 595 مىڭ 600 جىڭغا يېتىپ، بەش ھەسسە ئاشتى، كىشى بېشىغا 18.75 جىڭدىن ياغلىق دان توغرا كەلدى. 1985 - يىلى دېھقانچىلىق ئومۇمىي مەھسۇلات قىممىتى 14 مىليون 829 مىڭ 700 يۈەنگە يېتىپ، ناھىيە بويىچە شۇ يىللىق سانائەت - يېزا ئىگىلىك

ئومۇمىي مەھسۇلات قىممىتى بولغان 21 مىليون 469 مىڭ 900 يۈەننىڭ 69.07 پىرسەنتىنى ئىگىلىدى، دېھقان ئائىلىلىرىنىڭ كىشى بېشىغا توغرا كەلگەن ساپ كىرىمى 459.06 يۈەنگە يەتتى.

§ 1. ئىشلەپچىقىرىش مۇناسىۋەتلىرىنىڭ ئۆزگىرىشى

1. يەرگە بولغان فېئوداللىق ئىگىدارلىق تۈزۈمى

يېڭى جۇڭگو قۇرۇلۇشتىن ئىلگىرى ۋە يېڭى جۇڭگو قۇرۇلغان دەسلەپكى مەزگىلدە لوپنۇر ناھىيىسىدىكى ئۆلكە يەرلەرنىڭ كۆپ قىسمى پومېشچىك ۋە ئەمەلدارلارنىڭ قولىدا ئىدى، ئۇلار يەرنى ئىجارىگە بېرىشتى ياكى ئادەم ياللاپ تېرىتتى. نامرات دېھقانلارنىڭ يېرى يوق ئىدى، بولغاندىمۇ يوق دېيەرلىك ئىدى، ئۇلار ئىجارىكەش ياكى پومېشچىكلارنىڭ يىللىقچىسى بولۇپ ئىشلەيتتى، پومېشچىكلارنىڭ قاتتىق ئېكسپىلاتاتسىيىسى ۋە ئېزىشىگە ئۇچرايتتى، ئىنتايىن غۇربەتچىلىكتە ياشايتتى.

يېڭى جۇڭگو قۇرۇلغان دەسلەپكى مەزگىلدە يەر ئىسلاھاتى ئەڭ بالدۇر ئېلىپ بېرىلغان دېھقانچىلىق رايونلىرىدا ئۆز يېرىنى تېرىيدىغان دېھقان ئائىلىسى 438 بولۇپ، ئومۇمىي دېھقان ئائىلىسى بولغان 1912 ئائىلىنىڭ 22.9 پىرسەنتىنى؛ ئۆز يېرىنى يېرىم تېرىيدىغان دېھقان ئائىلىسى 1025 بولۇپ، ئومۇمىي دېھقان ئائىلىسىنىڭ 53.61 پىرسەنتىنى؛ ئىجارىكەش دېھقان ئائىلىسى 284 بولۇپ، ئومۇمىي دېھقان ئائىلىسىنىڭ 14.86 پىرسەنتىنى؛ پومېشچىك، باي دېھقان ئائىلىسى 165 بولۇپ، ئومۇمىي دېھقان ئائىلىسىنىڭ 8.63 پىرسەنتىنى ئىگىلەيتتى. پومېشچىك ۋە باي دېھقانلارنىڭ يېرى كىشى بېشىغا 20 نەچچە مودىن توغرا كېلەتتى، كەمبەغەل دېھقان ۋە ياللانما دېھقانلارنىڭ يېرى كىشى بېشىغا ئۈچ مودىنمۇ توغرا كەلمەيتتى.

2. يەر ئىسلاھاتى

50-يىللارنىڭ باشلىرىدا يەر يەنلا فېئودال پومېشچىكلارنىڭ قولىدا ئىدى، 1951 - يىلى 8 - ئايدىن 1952 - يىلى 2 - ئايغىچە ئىجارە ھەققىنى ۋە ئۆسۈمنى كېمەيتىش ئارقىلىق، 49 پومېشچىك ۋە 56 باي دېھقان ئائىلىسىدىن ھېساب ئېلىنىپ، ياللانما دېھقان ۋە ئىجارىكەشلەرنىڭ يەر ئىجارىسى قانۇن بويىچە ئازايتىلدى، بۇنى بۇغدايغا سۇندۇرۇپ ھېسابلىغاندا، 92 مىڭ 900 جىڭ بۇغدايغا تەڭ، ھېساب ئېلىنغان پومېشچىك ۋە باي دېھقانلاردىن دېھقانلارنىڭ ئىش ھەققى تۆلىتىۋېلىندى، بۇنى بۇغدايغا سۇندۇرۇپ ھېسابلىغاندا، 520 مىڭ جىڭ بۇغدايغا تەڭ. كەمبەغەل دېھقان، ياللانما دېھقانلار غەلبە مېۋىسىگە ئېرىشتى، ئۇلارنىڭ جازانە ئۆسۈمىگە تۆلەيدىغان چىقىمى ئازايدى.

1952 - يىلى 9 - ئايدا دېھقانچىلىق رايونلىرىدا سىنىپلارنى تەكشۈرۈش، تەركىب ئايرىش باشلىنىپ، يەر ئىسلاھاتى ئېلىپ بېرىلدى. يەر ئىسلاھاتىدا ناھىيە بويىچە 46 ئائىلە پومېشچىك، 113 ئائىلە باي دېھقان، 1044 ئائىلە كەمبەغەل دېھقان، 349 ئائىلە ياللانما دېھقان قىلىپ ئايرىلدى، پومېشچىكلارنىڭ يېرى، چارۋىسى، ئۆي ئىمارەتلىرى، باي دېھقانلارنىڭ ئوشۇق يېرى، چارۋىسى، ئۆي - ئىمارەتلىرى مۇسادىرە قىلىنىپ، كەمبەغەل دېھقان ۋە ياللانما دېھقانلارغا تەقسىم قىلىپ بېرىلدى. پومېشچىك ئائىلىلىرىگىمۇ جان سانىغا قاراپ يەر قالدۇرۇلدى. ناھىيە

بويىچە يەر ئىسلاھاتى ئېلىپ بېرىلغان دېھقانچىلىق رايونلىرىدا 1044 كەمبەغەل دېھقان ۋە 349 ياللانما دېھقان ئائىلىسىگە 946.15 مو يەر، 14 مىڭ 517 تۇياق چارۋا، 1384 ئېغىز ئۆي، 1 مىليون 424 مىڭ 700 جىڭ ئاشلىق تەقسىم قىلىپ بېرىلدى. دېھقانلار يەرنىڭ ھەقىقىي خوجىسىغا ئايلاندى، يېزىلاردا فېئوداللىق ئېكسپىلانئاتسىيە تۈزۈمى تۈپتىن يوقىتىلدى. شۇنىڭ بىلەن بىللە ئالتە يېزىدا دېھقانلار ئۇيۇشمىسىنىڭ ئەزاسى 1482 گە، ئاياللار بىرلەشمىسىنىڭ ئەزاسى 98 گە، يېڭى دېموكراتىك ياشلار ئىتتىپاقىنىڭ ئەزاسى 46 گە يەتتى.

3. ھەمكارلىشىش - كوپىراتسىيىلىشىش

يەر ئىسلاھاتى ئارقىلىق دېھقانلار يەرگە ئىگە قىلىندى، پارتىيە ۋە ھۆكۈمەت ئىشلەپچىقىرىشنى يەنىمۇ يۈكسەلدۈرۈش ئۈچۈن، دېھقانلارنى ھەمكارلىشىش - كوپىراتسىيىلىشىش يولىغا يېتەكلىدى.

(1) يېزا ئىگىلىك ھەمكارلىق گۇرۇپپىسى 1952 - يىلى 6 - ئايدا يېزىلاردا ھەمكارلىق گۇرۇپپىسى تەشكىللەش باشلاندى، ھەمكارلىق گۇرۇپپىلىرى پەسىل خاراكتېرلىك گۇرۇپپا ۋە دائىملىق گۇرۇپپا دەپ ئىككى خىل بولدى. پەسىل خاراكتېرلىك گۇرۇپپا (ئەينى ۋاقىتتا ۋاقىتلىق ھەمكارلىق گۇرۇپپىسى دەپمۇ ئاتالغان) ئەمگەك كۈچى يېتىشمەيدىغان، تېرىلغۇ ئۇلاغلىرى بولمىغان ياكى ئاز بولغان دېھقان ئائىلىلىرى دېھقانچىلىقنىڭ قاتلاڭ مەۋسۈملىرىدە لاپقۇتلىشىپ ئىشلەيدىغان ۋاقىتلىق ئەمگەك تەشكىلاتى ئىدى. دائىملىق گۇرۇپپا بولسا دېھقانلار ئۇزۇن يىل لاپقۇتلىشىپ ئىشلەيدىغان ئەمگەك تەشكىلاتى ئىدى. ھەمكارلىق گۇرۇپپىسىدا ئاز دېگەندە ئۈچ - تۆت، كۆپ بولغاندا ئون نەچچە ئائىلە بولاتتى. بۇ خىل ئەمگەك تەشكىلاتى ھەمكارلىشىپ، لاپقۇتلىشىپ ئىشلەش بىلەنلا چەكلىنەتتى. يەرگە ۋە ھوسۇلغا يەنلا دېھقانلار ئۆزلىرى ئىگىدارلىق قىلاتتى. 1953 - يىلى ئەتىيازدا ناھىيە يېزىلىرىدىكى پەسىل خاراكتېرلىك ھەمكارلىق گۇرۇپپىسى 206 گە، دائىملىق ھەمكارلىق گۇرۇپپىسى 35 كە يەتتى، ئۇلارغا 1385 دېھقان ئائىلىسى قاتناشتى، بۇ ئومۇمىي دېھقان ئائىلىسى بولغان 1830 ئائىلىنىڭ 75.63 پىرسەنتىنى ئىگىلىدى.

(2) باشلانغۇچ يېزا ئىگىلىك كوپىراتىپى باشلانغۇچ يېزا ئىگىلىك كوپىراتىپى يېرىم سوتسىيالىستىك خاراكتېرگە ئىگە بولۇپ، پايدا كوپىراتىپقا قوشۇلغان يەرگە قاراپ بۆلۈندى، يەر يەنلا شەخسلەرنىڭ ئىگىدارلىقىدا بولدى. 1953 - يىلى 1 - رايوندا باشلانغۇچ يېزا ئىگىلىك كوپىراتىپى سىناق تەرىقىسىدە قۇرۇلدى. 1955 - يىلى قىشتا ناھىيە بويىچە كوپىراتسىيىلەشتۈرۈش دولقۇنى كۆتۈرۈلدى. 1955 - يىلىنىڭ ئاخىرىغىچە ناھىيە بويىچە باشلانغۇچ يېزا ئىگىلىك كوپىراتىپىدىن بەشى قۇرۇلدى، ئۇلارغا 654 دېھقان ئائىلىسى كىردى، بۇ ناھىيە بويىچە ئومۇمىي دېھقان ئائىلىسىنىڭ 71.21 پىرسەنتىنى ئىگىلىدى؛ كوپىراتىپقا كىرگەن ئادەم 9276 بولۇپ، 13 مىڭ 381 نەپەر دېھقان ئاھالىسىنىڭ 69.32 پىرسەنتىنى ئىگىلىدى؛ كوپىراتىپقا قوشۇلغان يەر 49 مىڭ 980 مو بولۇپ، 88 مىڭ 500 مو ئومۇمىي تېرىلغۇ يېرىنىڭ 56.47 پىرسەنتىنى ئىگىلىدى.

(3) ئالىي يېزا ئىگىلىك كوپىراتىپى سىناق تەرىقىسىدە قۇرۇلۇشقا باشلاپ، بىر تۈركۈم باشلانغۇچ يېزا ئىگىلىك كوپىراتىپلىرى ئالىي يېزا ئىگىلىك كوپىراتىپىغا كېڭەيتىلدى. 1958 - يىلى 5 - ئايدا كەلگەندە ناھىيە بويىچە ئالىي يېزا ئىگىلىك كوپىراتىپىدىن 13 ى قۇرۇلدى، كوپىراتىپقا

كىرگەن دېھقان ئائىلىسى 2000 (بۇ ئومۇمىي دېھقان ئائىلىسىنىڭ 73.75 پىرسەنتىنى ئىگىلەيدۇ) غا، ئاھالە 10 مىڭ (بۇ 11 مىڭ 454 دېھقان ئاھالىسىنىڭ 87.3 پىرسەنتىنى ئىگىلەيدۇ) غا يېتىپ، يېزا ئىگىلىكىگە سوتسىيالىستىك ئۆزگەرتىش كىرگۈزۈش ۋەزىپىسى ئاساسىي جەھەتتىن ئورۇندالدى.

ئالىي يېزا ئىگىلىك كوپىراتىپى سوتسىيالىستىك خاراكتېرگە ئىگە بولۇپ، دېھقانلارنىڭ يېرى، چارۋىسى ۋە چوڭ دېھقانچىلىق سايمانلىرى باھاغا سۈندۈرۈلۈپ كوپىراتىپقا قوشۇلدى، يەردىن ئېلىنغان پايدىنى بۆلۈشۈش ئەمەلدىن قالدۇرۇلدى، يەرگە ئىگىدارلىق قىلىش ھوقۇقى بارلىق دېھقانلارغا تەۋە بولدى. ئالىي يېزا ئىگىلىك كوپىراتىپلىرىدا ئىشىغا قاراپ نومۇر خاتىرىلەش، ئەمگىكىگە قاراپ تەقسىم قىلىش، بىر تۇتاش ئىگىلىك باشقۇرۇش يولغا قويۇلدى، ئىشلەپچىقىرىش دائىرىسى كېڭەيتىلدى، جامائەت جۇغلانمىسى بارلىققا كېلىشكە باشلىدى.

4. خەلق گۇڭشىپىسى

1958 - يىلى 9 - ئايدا ناھىيىنىڭ ھەرقايسى رايونلىرىدا خەلق گۇڭشىپىسى ئارقا - ئارقىدىن قۇرۇلدى، گۇڭشىپلاشتۇرۇشتا ناھىيە بويىچە جەمئىي تۆت خەلق گۇڭشىپىسى يەنى «سۈنئىي ھەمراھ» 1 - خەلق گۇڭشىپىسى، «سۈنئىي ھەمراھ» 2 - خەلق گۇڭشىپىسى، «سۈنئىي ھەمراھ» 3 - خەلق گۇڭشىپىسى، «سۈنئىي ھەمراھ» 4 - خەلق گۇڭشىپىسى قۇرۇلدى.

گۇڭشىپىنىڭ يەرلىرى كولىكتىپ ئىگىلىكىدە بولدى، ئىگىدارلىق ھوقۇقى كولىكتىپتىكى دېھقانلارغا ئورتاق بولدى. گۇڭشىپدا ئىشىغا قاراپ نومۇر خاتىرىلەش، ئەمگىكىگە قاراپ ھەق بېرىش يولغا قويۇلدى، يىلى بېشىدا ھەر بىر ئەمگەك كۈچى باھالىنىپ ئۇلارغا بېرىلىدىغان ئاساسىي نومۇر بېكىتىلدى، بىر كۈن ئىشقا چىقسا، شۇ بىر كۈنلۈك ئىش نومۇرى خاتىرىلەندى، يىلى ئاخىرىدا ھەر بىر شەخسنىڭ ئېرىشكەن نومۇرى بويىچە ھەق بېرىلدى. ئوزۇقلۇق ئاشلىقنى كولىكتىپ ئايمۇ ئاي تارقىتىپ بەردى. ئاشلىق پۇلىنى ئىش نومۇرىدىن تۇتۇپ قالدى.

شۇ يىلى 10 - ئايدا «كوممۇنىزمغا بالدۇر ئۆتۈش» تىن ئىبارەت «سول» شۇئارىنىڭ تەسىرى بىلەن پۈتۈن ناھىيىدە «بىرىنچىدىن تەڭشەش، ئىككىنچىدىن يۆتكەش» مەيدانغا چىقتى، «مۈلۈكنى ئومۇمىنىڭ قىلىۋېتىش شامىلى» چىقتى، شۇنىڭ بىلەن بىللە ناھىيە، گۇڭشى ۋە چوڭ ئەترەت كادىرلىرى ئارىسىدا «ئوڭچىلىققا كەڭ كۆلەمدە قارشى تۇرۇش، ئاق بايراقنى يۈلۈپ تاشلاش» ھەرىكىتى ئېلىپ بېرىلغانلىقتىن، يېزا ئىگىلىكى ناھايىتى زور بۇزغۇنچىلىققا ئۇچرىدى. 1959 - يىلىنىڭ بېشىدا «مۈلۈكنى ئومۇمىنىڭ قىلىۋېتىش شامىلى» تۈزىتىلىشكە باشلىدى، يىغىۋېلىنغان مۈلۈك ئىگىلىرىگە قايتۇرۇپ بېرىلدى، خەلق گۇڭشىپلىرىدا «ئىككى دەرىجە بويىچە ئىگىدارلىق قىلىش، چوڭ ئەترەت ھېسابات قىلىش» يولغا قويۇلدى. 1962 - يىلىغا كەلگەندە ناھىيە بويىچە «يېزا ئىگىلىكىگە دائىر 60 ماددا» ئىزچىلاشتۇرۇلۇپ، «ئۈچ دەرىجە بويىچە ئىگىدارلىق قىلىش، ئىشلەپچىقىرىش ئەترەتلىرىنى ھېسابات بىرلىكى قىلىش» يولغا قويۇلدى.

1966 - يىلى «مەدەنىيەت زور ئىنقىلابى» باشلانغاندىن كېيىن، «بىرىنچىدىن چوڭ، ئىككىنچىدىن ئومۇمىي» بولۇش خەلق گۇڭشىپىسىنىڭ ئەۋزەللىكىنىڭ ئۆلچىمى قىلىندى. شەنشى ئۆلكىسىنىڭ شىياڭ ناھىيىسىدىكى داچەي چوڭ ئەترىتىنىڭ «سىياسىي جەھەتتىن باھالاپ نومۇر قويۇش» تۈزۈمى ئومۇملاشتۇرۇلدى، بۇنىڭدا «لۇشىيەن كۈرىشى ئېڭى» نىڭ يۇقىرى - تۆۋەنلىكىگە قارىلىپ، ئەمگەك كۈچىنىڭ كۈچلۈك - ئاجىزلىقىغا قارىلىدى. ناھىيىلىك

ئىنقىلابىي كومىتېت بۇيرۇق خاراكتېرلىك ئىشلەپچىقىرىشنى ۋە نامۇۋاپىق سېلىقلارنى ئومۇميۈزلۈك كۈچەيتتى، ھەممىلا يەردە «كاپىتالىزمنىڭ قۇبۇرقى» نى كەستى، مەسىلەن: «ئىتتىپاق» گۇڭشېسىدا گۇڭشى ئەزالىرى ئۆيىنىڭ ئالدى - كەينىگە تېرىغان كۆممىقوناق ۋە كاۋنلار چاندۇپتىلىدى، بۇنىڭ بىلەن گۇڭشى ئەزالىرىنىڭ ئىشلەپچىقىرىش ئاكتىپلىقىغا ئېغىر دەرىجىدە تەسىر يەتتى. گۇڭشى ئەزالىرى ئىشقا چىقىشمۇ كۈچ چىقارماس بولۇۋالدى. كىرىم يىلىدىن يىلغا تۆۋەنلەپ كەتتى. تارىم گۇڭشېسى ئاقسويى چوڭ ئەترىتىنىڭ 3 - ئىشلەپچىقىرىش ئەترىتى 1972 - ۋە 1973 - يىللىرى بىر كۈنلۈك ئەمگەكنىڭ قىممىتىنى 0.07 يۈەن قىلىپ بېكىتتى، بۇ بازار باھاسى بويىچە ئاران بىر تۇخۇمنىڭ باھاسىغا تەڭ.

1976 - يىلى جياڭ چىڭ ئەكسىلىنىقلاپى گۇرۇھى تارمار قىلىنغاندىن كېيىن، «سول» ئۇسۇللار تۈزىتىلدى، نەتىجىدە يېزا ئىگىلىكى تەدرىجىي يۈكسىلىشكە باشلىدى.

5. يېزا ئىگىلىك مەسئۇلىيەت تۈزۈمى

1982 - يىلى ناھىيە بويىچە يېزا ئىگىلىكىدە مەسئۇلاتقا بىرلەشتۈرۈپ ھۆددىگە بېرىش مەسئۇلىيەت تۈزۈمى يولغا قويۇلدى. تۇنجى بولۇپ شىڭشىڭ گۇڭشى 3 - چوڭ ئەترەت 7 - ئىشلەپچىقىرىش ئەترىتىدىكى گۇڭشى ئەزاسى لوسۇنجېن يەرنى ھۆددىگە ئالدى. گۇڭشى، ئىشلەپچىقىرىش ئەترەتلىرى يەرنى جان سانغا قاراپ ئائىلىلەرگە ھۆددىگە بەردى، ئەمگەك ھەققى مەسئۇلاتقا بىرلەشتۈرۈلۈپ ھېسابلاندى، يەر ئىگىدارلىق ھوقۇقى يەنىلا كولىكتىپقا تەۋە بولدى. 1983 - يىلى مەسئۇلاتنى ۋە ئىشنى ئائىلىلەرگە ھۆددىگە بېرىش ئاساس قىلىنغان ئىشلەپچىقىرىش مەسئۇلىيەت تۈزۈمى يەنىمۇ كېڭەيتىلدى ۋە مۇكەممەللەشتۈرۈلدى، ناھىيە بويىچە 81 ئىشلەپچىقىرىش ئەترىتى مەسئۇلاتقا بىرلەشتۈرۈپ ھەق ھېسابلاشنى يولغا قويدى، بۇ، ئىشلەپچىقىرىش ئەترىتى ئومۇمىي سانىنىڭ 69.2 پىرسەنتىنى ئىگىلىدى؛ 20 ئىشلەپچىقىرىش ئەترىتى ئىشنى ئائىلىلەرگە ھۆددىگە بېرىشنى يولغا قويدى، بۇ، ئىشلەپچىقىرىش ئەترىتى ئومۇمىي سانىنىڭ 17 پىرسەنتىنى ئىگىلىدى؛ 16 ئىشلەپچىقىرىش ئەترىتى نورما بەلگىلەپ باشقۇرۇشنى يولغا قويدى، بۇ، ئىشلەپچىقىرىش ئەترىتى ئومۇمىي سانىنىڭ 13.6 پىرسەنتىنى ئىگىلىدى.

پارتىيە 11 - نۆۋەتلىك مەركىزىي كومىتېتى 3 - ئومۇمىي يىغىنىدىن كېيىن، پارتىيىنىڭ يېزىلارغا قاراتقان سىياسىتى (دېھقانلار خەلقىنى بېيىتىش سىياسىتى دەپ ئاتىدى) خەلقنىڭ كۆڭلىگە ياقتى، بۇ سىياسەتنىڭ تۈرتكىسىدە دېھقانلارنىڭ ئىشلەپچىقىرىش ئاكتىپلىقى زور دەرىجىدە قوزغالدى، دېھقانلار تەبىئىي ئاپەتلەر ئۈستىدىن غەلبە قىلىپ، يىلمۇ يىل مول ھوسۇل ئالدى. 1985 - يىلى دېھقانچىلىق ئومۇمىي مەسئۇلات قىممىتى 14 مىليون 829 مىڭ 700 يۈەنگە يېتىپ، تارىختا ئەڭ يۇقىرى سەۋىيە يارىتىلغان 1984 - يىلىدىكىدىن 2 مىليون 390 مىڭ 600 يۈەن كۆپىيىپ، %16.12 ئاشتى؛ ئېلىنغان ئاشلىق 25 مىليون 703 مىڭ 300 جىڭغا يېتىپ، 1984 - يىلىدىكى 25 مىليون 100 مىڭ جىڭدىن %2.39 ئاشتى؛ پاختا 1 مىليون 382 مىڭ جىڭغا يېتىپ، 1984 - يىلىدىكى 1 مىليون 88 مىڭ جىڭدىن %36.5 ئاشتى؛ ياغلىق دان 595 مىڭ 600 جىڭغا يېتىپ، 1984 - يىلىدىكى 420 مىڭ جىڭدىن %41.8 ئاشتى؛ تاۋار ئاشلىق 1984 - يىلىدىكى 5 مىليون 684 مىڭ 600 جىڭدىن 818 مىڭ 200 جىڭغا چۈشۈپ قالدى؛ گۇڭشى ئەزالىرىنىڭ كىشى بېشىغا توغرا كەلگەن كىرىمى 459.06 يۈەنگە يېتىپ، 1984 - يىلىدىكى 363.11 يۈەندىن 95.95 يۈەن كۆپىيىپ، %26.58 ئاشتى؛ دېھقانچىلىق

ماشىنا - سايمانلىرى 5157 گە يېتىپ، 1984 - يىلىدىكىدىن 30 ى كۆپىيىپ، % 0.6 ئاشتى.

§ 2. زىرائەت تېرىقچىلىقى

1. تېرىلغۇ يەر كۆلىمى

مىڭ سۇلالىسىنىڭ يۇڭلى 3 - يىلى (1405 - يىلى) شىنخېدىكى چارۋىچىلار تېرىقچىلىق قىلىشقا باشلىغاندىن كېيىن، تېرىلغۇ يەر كۆلىمى ئۈزلۈكسىز كېڭەيگەندى. چىڭ سۇلالىسىنىڭ شۈەنتۇڭ 2 - يىلى (1910 - يىلى) تېرىلغۇ يەر كۆلىمى 11 مىڭ 264 موغا، مىنگونىڭ 38 - يىلى (1949 - يىلى) 34 مىڭ 500 موغا يەتتى. يېڭى جۇڭگو قۇرۇلغاندىن كېيىن، بولۇپمۇ 1957 - يىلىدىن باشلاپ ئىشلەپچىقىرىش - قۇرۇلۇش بىڭتۇەنى يېزا ئىگىلىك 2 - شىسى ناھىيە تەۋەسىدە بوز يەر ئېچىپ دېھقانچىلىق مەيدانى قۇرغاندىن كېيىن، تېرىلغۇ يەر كۆلىمى ناھايىتى تېز كېڭەيدى. 1985 - يىلى ناھىيە تەۋەسىدىكى تېرىلغۇ يەر كۆلىمى 317 مىڭ 700 موغا يەتتى، بۇنىڭ ئىچىدە ناھىيىگە تەۋەسى 104 مىڭ 200 مو، يېزا ئىگىلىك 2 - شىسى بوزيەر ئۆزلەشتۈرۈش تۈەن - مەيدانىغا تەۋەسى 213 مىڭ 500 مو.

لوپنۇر ناھىيىسىنىڭ قىسمەن يىللاردىكى تېرىلغۇ يەر كۆلىمى

بىرلىكى: 10 مىڭ مو

2 - قىسىم 1 - جەدۋەل

بۇنىڭ ئىچىدە ئاشلىق زىرائەتى كۆلىمى		ئىگىدارلىق تۈزۈمىنىڭ خاراكتېرى بويىچە ئايرىلىشى			تېرىلغۇ يەر كۆلىمى	يىللار
ئومۇمىي كۆ- لەمدە ئىگىلىك گەن نىسبىتى %	جەمئىي	خۇسۇسلار ئىگىلىكىدە كىسى	دۆلەت ئىگى- لىكىدىكىسى	كوللىكتىپ ئىگىلىكىدە كىسى		
					1.13	1910
		3.45			3.45	1949
	2.86	4.38			4.38	1950
	6.01	7.49			7.49	1953
	7.09	9.98			9.98	1956
79.4	13.07	0.42	2.94	13.09	16.45	1960
82.6	11.07	0.46	0.35	12.58	13.39	1965
85.7	11.4	0.29	0.4	12.61	13.3	1970
88.5	10.38	0.4	0.61	10.72	11.73	1976
87.1	8.58	0.63	0.45	8.77	9.85	1980
75.6	7.65	0.78	0.23	9.1	10.11	1982
77.7	8.10	0.92	0.27	9.23	10.42	1985

ئەسكەرتىش: جەدۋەلدىكى «خۇسۇسلار ئىگىلىكىدىكىسى» دېگەن كاتەكچىدىكى سانلار دېھقانلارنىڭ قالدۇرۇق يېرىنى ئۆز ئىچىگە ئالىدۇ.

2. زىرائەتلەرنىڭ تارقىلىشى

چىڭ سۇلالىسى ۋە مىنگو دەۋرلىرىدە شىڭپىڭ ئۆستىڭى ھەم كۆنچى، تارىم دەريالىرىنىڭ ئىككى قىرغىقىدىكى سۇغىرىلىدىغان يەرلەرگە ئاساسەن بۇغداي ۋە كۆممىقوناق تېرىلاتتى. شال، قىچا، كېۋەز، قوغۇن - تاۋۇزلارمۇ ئازراق تېرىلاتتى.

يېڭى جۇڭگو قۇرۇلغاندىن كېيىن ئىشلەپچىقىرىشنىڭ تەرەققىي قىلىشى، تېرىلغۇ يەر كۆلىمىنىڭ كېڭىيىشى، خەلق تۇرمۇشىنىڭ يىلدىن - يىلغا ياخشىلىنىشى، سورتلۇق ئۇرۇقلارنىڭ كەلتۈرۈلۈشى ۋە كېڭەيتىلىشىگە ئەگىشىپ، دېھقانچىلىق زىرائەتلىرىنىڭ تارقىلىشىدا يېڭى ئۆزگىرىش بولدى. لوپنور ناھىيىسىنىڭ تېرىقچىلىقنى تۇپراق شارائىتى، كىلىماتى، ئىشلەپچىقىرىش سەۋىيىسى، ماشىنىلىشىش دەرىجىسى، تېرىقچىلىق ئەھۋالى ۋە تەرەققىيات يۆنىلىشىگە قاراپ تۆت رايونغا ئايرىشقا بولىدۇ.

(1) كۆنچى دەرياسىنىڭ شىمالىي قىسمىدىكى بۇغداي، كۆممىقوناق، كېۋەز

ۋە باغۋەنچىلىك رايونى بۇ شىڭپىڭ ئۆستىڭى ئارقىلىق سۇغىرىلىدىغان رايون بولۇپ، شىڭپىڭ يېزىسىدىكى ئالتە كەنتى، ناھىيىلىك ئۇرۇقچىلىق مەيدانىنى ۋە يېزا ئىگىلىك 2 - شىسى بىناكارلىق - قۇرۇلۇش 2 - تۈەنى ئارقا سەپ باشقارمىسىنىڭ دېھقانچىلىق مەيدانىنى ئۆز

ئىچىگە ئالىدۇ. بۇ رايون بۇغداي، كۆممىقوناق، كېۋەز تېرىشقا ۋە مېۋە - چېۋە ئۆستۈرۈشكە باب، شىنجا كەنتىنىڭ شالچىلىق تارىخى ناھىيە بويىچە ئەڭ ئۇزۇن، بىراق تېرىش ئۇسۇلى قالاق، مەھسۇلاتى تۆۋەن. بۇ رايون، ئاساسەن، شىڭپىڭ ئۆستىڭىنىڭ سۈيى بىلەن سۇغىرىلىدۇ،

ئۆستەڭنىڭ باش قىسمىدا يىلىغا 1 مىليون كۇب مېتىر سۇ سىغىدىغان «ئىنتىپاق» سۇ ئامبىرى بولۇپ، سۇنى تەڭشەپ ئىشلەتكىلى بولىدۇ، كۆنچى دەرياسىنىڭ شىمالىي قىرغىقىدىكى

ناھىيىلىك ئۇرۇقچىلىق مەيدانىدىن شىڭپىڭ يېزىسىنىڭ تۇڭچىكە كەنتىگىچە 13 ناسوس پونكىتى بولۇپ، كۆنچى دەرياسىنىڭ سۈيىنى چىقىرىش ئارقىلىق سۇغىرىشقا كېرەكلىك سۇ تولۇقلىنىدۇ.

بۇ رايوننىڭ تېرىقچىلىق تارىخى ئۇزۇن، بەلگىلىك تېخنىكا سەۋىيىسىگە ئىگە، يەرلىرى كۆپ ئوغۇتلانغان بولۇپ، مۇنبەتلىشىش دەرىجىسى يۇقىرى، زىرائەتلەرنىڭ پەرۋاش قىلىنىشى

ياخشى، ھوسۇلى خېلى يۇقىرى. 1983 - يىلى ئاشلىقنىڭ مو بېشى ھوسۇلى 380 جىڭغا يېتىپ، ناھىيە بويىچە مو بېشى ھوسۇلى بولغان 293 جىڭدىن 87 جىڭ يۇقىرى بولدى.

بۇ رايوندا 1300 مو مېۋىزارلىق ۋە قوغۇن - تاۋۇزلۇق بار، ئاساسەن، ئۈزۈم، شاپتۇل، ئۆرۈك، جىگدە ۋە نەشپۈت يېتىشتۈرۈلىدۇ ۋە قوغۇن - تاۋۇز تېرىلىدۇ، بۇ رايون ناھىيە بازىرىنى

مېۋە - چېۋە، قوغۇن - تاۋۇز بىلەن تەمىنلەيدىغان ئاساسلىق جاي ھېسابلىنىدۇ.

(2) كۆنچى دەرياسىنىڭ جەنۇبىي قىسمىدىكى كېۋەز، بۇغداي، شال، كۆممىقوناق، ياغلىق دان رايونى بۇ رايون تارىم غول ئۆستىڭى (جەنۇبىي ۋە شىمالىي

غول ئۆستەڭ دەپ ئىككىگە بۆلۈنىدۇ) نىڭ سۈيى بىلەن سۇغىرىلىدۇ، ئۇ، تارىم، «ئىنتىپاق» يېزىلىرى ۋە كۆنچى دېھقانچىلىق مەيدانىنى ئۆز ئىچىگە ئالىدۇ، تېرىلغۇ يەر كۆلىمى 60 مىڭ

مودىن ئاشىدۇ، بۇ، ناھىيە بويىچە تېرىلغۇ يەر كۆلىمىنىڭ يېرىمىدىن كۆپرەكىنى ئىگىلەيدۇ. تارىم غول ئۆستىڭىنىڭ جەنۇبىدىكى خادا دۆڭ كەنتىدىن بوستان كەنتىگىچە بولغان ئارىلىقتا

يەنە ئېچىپ تېرىشقا بولىدىغان 56 مىڭ مو بوز يەر بار.

بۇ رايون بۇغداي، شال، كېۋەز تېرىشقا ۋە مېۋە - چېۋە ئۆستۈرۈشكە باب كېلىدۇ، كۆپ يىل تەجرىبە قىلىش ئارقىلىق، بۇ رايوننىڭ بولۇپمۇ كېۋەز تېرىشقا باب ئىكەنلىكى ئىسپاتلاندى،

بۇ رايون لوپنۇر ناھىيىسىدىكى ئاساسلىق پاختىچىلىق رايونى ھېسابلىنىدۇ. پاختىچىلىق رايونىنىڭ باشقۇرۇلۇش سەۋىيىسى يۇقىرى، سۇلياۋ يوپۇق يېپىپ كېۋەز تېرىش كۆلىمى ماشىنا بىلەن ئۇرۇق سېلىش ۋە كولتىۋاتسىيە قىلىش كۆلىمى كەڭ، بىرلىك ھوسۇلى يۇقىرى. 1985-يىلى ئېلىنغان پاختا 838 مىڭ 300 جىڭغا يېتىپ، ناھىيە بويىچە ئومۇمىي پاختا ھوسۇلىنىڭ 56.44 پىرسەنتىنى ئىگىلىدى.

بۇ رايون يەنە ناھىيىنىڭ شالچىلىق رايونى ھېسابلىنىدۇ. سىناق تەرىقىسىدە شال تېرىش 1971-يىلى باشلانغانىدى. 1985-يىلى شال كۆلىمى 2976 موغا، بىرلىك ھوسۇلى 799 جىڭغا يەتتى، ئومۇمىي ھوسۇلى 2 مىليون 377 مىڭ 800 جىڭغا يېتىپ، ناھىيە بويىچە ئومۇمىي شال ھوسۇلى بولغان 2 مىليون 498 مىڭ جىڭ شالنىڭ 95.2 پىرسەنتىنى ئىگىلىدى.

(3) تارىم دەرياسىنىڭ ئوتتۇرا ئېقىمىدىكى يەم - بوغۇز، ئوت - چۆپ رايونى بۇ رايون، ئاساسەن، دۆڭقوتان يېزىسى ۋە خۇرجا، چوڭكۆل چارۋىچىلىق فېرمىلىرىنى ئۆز ئىچىگە ئالىدۇ، تېرىقچىلىق چارۋىچىلىققا بېقىنىدۇ. ئاشلىق زىرائىتى جەھەتتە يازغى بۇغداي ئاساس قىلىنىدۇ، ئۆزىنى ئۆزى قامداش خاراكتېرىدىكى كۆكتاتچىلىقى ۋە باغۋەنچىلىكىمۇ بار.

(4) تارىم دەرياسىنىڭ تۆۋەن ئېقىمىدىكى كېۋەز، شال، بۇغداي، ياغلىق دان رايونى بۇ رايون شىنجاڭ ئىشلەپچىقىرىش - قۇرۇلۇش بىڭتۇەنى يېزا ئىگىلىك 2 - شىسىنىڭ 31، 32، 33، 34، 35 - تۇەن - مەيدان قاتارلىق ئورۇنلىرىنى ئۆز ئىچىگە ئالىدۇ، بۇ رايوندا، ئاساسەن كېۋەز، شال، بۇغداي تېرىلىدۇ ۋە مېۋە - چېۋە ئۆستۈرۈلىدۇ. 1985 - يىلىنىڭ ئاخىرىدا بۇ رايوننىڭ تېرىلغۇ كۆلىمى 200 نەچچە مىڭ مو بولدى.

3. زىرائەت ھوسۇلى

چىڭ سۇلالىسى ۋە مىنگو دەۋرلىرىدە تېرىقچىلىق تېخنىكىسى قالاق، ھوسۇلى ناھايىتى تۆۋەن ئىدى. مىنگونىڭ 38 - يىلى (1949 - يىلى) ناھىيە بويىچە بۇغداي ۋە كۆممىقوناقنىڭ مو بېشى ھوسۇلى 86.6 جىڭ، ئەڭ يۇقىرى بولغاندا 96 جىڭ، ئومۇمىي ھوسۇلى 2 مىليون 433 مىڭ جىڭ بولغان، كىشى بېشىغا 207.6 جىڭدىن توغرا كەلگەنىدى، باشقا زىرائەتلەرنىڭ ھوسۇلىمۇ ناھايىتى تۆۋەن ئىدى.

يېڭى جۇڭگو قۇرۇلغاندىن كېيىن، يېڭى تېرىقچىلىق تېخنىكىسى تەدرىجىي قوللىنىلغانلىقتىن، بىرلىك ھوسۇلى يىلدىن - يىلغا ئۆرلىدى. 1956 - يىلى ئېلىنغان ئاشلىق 10 مىليون 514 مىڭ جىڭغا، مو بېشى ھوسۇلى 148.3 جىڭغا يېتىپ، كىشى بېشىغا 742.9 جىڭدىن توغرا كەلدى، ناھىيە ئاشلىقتا ئۆزىنى قامداپ ئېشىنىدىغان دەرىجىگە يېتىپ، ئۇزۇن مۇددەت داۋاملاشقان ئاشلىق يېتىشمەسلىك ئەھۋالىدىن قۇتۇلدى، كېۋەزدىن باشقا زىرائەتلەرنىڭ ھوسۇلىمۇ ئومۇميۈزلۈك ئاشتى.

1966 - يىلى ناھىيە بويىچە ئېلىنغان ئاشلىق 16 مىليون 498 مىڭ جىڭغا، بىرلىك ھوسۇلى 150.5 جىڭغا يەتتى، ئومۇمىي ھوسۇلى 1949 - يىلىدىكىدىن 6.78 ھەسسە، بىرلىك ھوسۇلى 1.7 ھەسسە ئاشتى. باشقا زىرائەتلەرنىڭ ھوسۇلىمۇ ئاشتى.

«مەدەنىيەت زور ئىنقىلابى» مەزگىلىدە، زىرائەتلەرنىڭ ئومۇمىي ھوسۇلى خېلىلا تۆۋەنلەپ كەتتى. 1970 - يىلى ئومۇمىي ھوسۇلى 13 مىليون 754 مىڭ جىڭغا، بىرلىك ھوسۇلى 120.6 جىڭغا چۈشۈپ قالدى، ئومۇمىي ھوسۇلى 1966 - يىلىدىكىدىن % 16.6 تۆۋەنلەپ كەتتى. 1978 - يىلىدىكى پارتىيە 11 - نۆۋەتلىك مەركىزىي كومىتېتى 3 - ئومۇمىي يىغىنىدىن

كېيىن، پارتىيىنىڭ يېزىلارغا قاراتقان سىياسىتى تەدرىجىي ئەمەلىيلەشتۈرۈلۈپ، ئىشلەپچىقىرىش مەسئۇلىيەت تۈزۈمى يولغا قويۇلغاندىن كېيىن، يىلمۇيىل مول ھوسۇل ئېلىندى. 1985 - يىلى ناھىيە بويىچە ئېلىنغان ئاشلىق 25 مىليون 703 مىڭ 300 جىڭغا يېتىپ، 1949 - يىلدىكىدىن 10.56 ھەسسە ئاشتى؛ پاختا (ساپ پاختا) 1 مىليون 382 مىڭ جىڭغا يېتىپ، 49.5 ھەسسە ئاشتى؛ ياغلىق دان 595 مىڭ 600 جىڭغا يېتىپ، 7.94 ھەسسە ئاشتى.

لوپنۇر ناھىيىسىنىڭ قىسمەن يىللاردىكى ئاشلىق ھوسۇلى

2 - قىسىم 2 - جەدۋەل

يىللار	تېرىلغۇ كۆلىمى (10 مىڭ مو)	ئومۇمىي ھوسۇلى (10 مىڭ جىڭ)	بىرلىك ھوسۇلى (جىڭ/مو)	ناھىيە بويىچە كىشى بېشىغا توغرا كەلگىنى (جىڭ)
1949	2.81	243.3	86.6	207.6
1956	7.09	1051.4	148.3	742.9
1960	12.7	1033.9	81.4	644.9
1966	10.96	1649.8	150.5	1005.4
1970	11.4	1375.4	120.6	651
1979	8.9	1508.37	169.5	523.5
1982	7.65	1919.4	250.9	618.5
1985	8.10	2570.33	317.3	809.5

4. زىرائەت تۈرى ۋە سورتى

1) ئاشلىق زىرائىتى ئاشلىق زىرائىتى بۇغداي (كۈزگى بۇغداي، يازغى بۇغداي)، كۆممىقوناق، شال، يالىڭاچ ئارپا، ئارپا، ئاق قوناق، پۇرچاق (سويا پۇرچاق، سېرىق پۇرچاق) قاتارلىقلارنى ئۆز ئىچىگە ئالىدۇ.

بۇغداينىڭ تېرىلغۇ كۆلىمى ئەڭ كەڭ 60 - ۋە 70 - يىللاردا يۇقىرى ھوسۇللۇق زىرائەتلەرنى تېرىش تەكىتلەنگەنلىكتىن، بۇغداي تېرىلغۇ كۆلىمى تۆۋەنلەپ %70 ئەتراپىغا چۈشۈپ قالدى، 80 - يىللارغا كەلگەندە يەنە %80 تىن ئاشتى، ھوسۇلى ئاشلىق ئومۇمىي ھوسۇلىنىڭ تەخمىنەن 70 پىرسەنتىنى ئىگىلىدى. 1985 - يىلى «بايىنغولىن يازغىسى - 3» ئاساسلىق سورت، «بايىنغولىن يازغىسى - 2»، «بايىنغولىن قارا بۇغدىيى - 65» ۋە «بايىنغولىن قارا بۇغدىيى - 212» قوشۇمچە سورت قىلىندى.

لوپنۇر ناھىيىسىنىڭ قىسمەن يىللاردىكى بۇغداي تېرىلغۇ كۆلىمى ۋە ھوسۇلى

2 - قىسىم 3 - جەدۋەل

يىللار	ئاشلىق زىرا- ئىتى تېرىلغۇ كۆلىمى (10 مىڭ مو)	بۇغداي كۆ- لىمى (10 مىڭ مو)	بۇغداينىڭ ئاشلىق زىرائىتى تېرىلغۇ كۆلىمىدە ئىگىلى- گەن نىسبىتى %	ئاشلىق ئومۇمىي ھوسۇلى (10 مىڭ جىڭ)	بۇغداي ئومۇ- مى ھوسۇلى (10 مىڭ جىڭ)	بۇغداينىڭ ئاشلىق ئومۇ- مى ھوسۇلى- دا ئىگىلىگەن نىسبىتى %
1950	2.86	2.51	87.76	260	228.5	87.8

79.1	831.6	1051.4	72.9	5.17	7.09	1956
91.2	943	1033.9	50.8	6.45	12.7	1960
50.32	824.6	1649.8	65.7	7.2	10.96	1966
61.3	843.1	1375.4	70.2	8	11.4	1970
58.98	844.2	1446	73.4	7.62	10.38	1976
62.9	1038.9	1650.9	74.6	6.4	8.58	1980
67.9	1314.2	1919.4	81.5	6.24	7.65	1982
74	1904.1	2570.33	91.85	7.44	8.10	1985

كۆممىقوناق كۆممىقوناقنىڭ تېرىلغۇ كۆلىمى بۇغدايدىن قالسىلا 2 - ئورۇندا تۇرىدۇ، 60 - ۋە 70 - يىللاردا يۇقىرى ھوسۇللۇق زىرائەتلەرگە ئەھمىيەت بېرىلگەنلىكتىن، كۆممىقوناقنىڭ تېرىلغۇ كۆلىمى ئاشلىق زىرائەتى تېرىلغۇ كۆلىمىنىڭ 30 پىرسەنتىدىن كۆپرەكىنى ئىگىلىدى، 1980 - يىلدىن كېيىن %20 ئۆپچۆرسىگە چۈشتى. بۇ يەردە ئاساسەن كۆممىقوناقنىڭ «شالغۇت - 156» سورتى تېرىلىدۇ.

لوپنۇر ناھىيىسىنىڭ قىسمەن يىللاردىكى كۆممىقوناق تېرىلغۇ كۆلىمى ۋە ھوسۇلى
2 - قىسىم 4 - جەدۋەل

يىللار	ئاشلىق زىرائەتتىكى تېرىلغۇ كۆلىمى (مىڭ مو)	كۆممىقوناق تېرىلغۇ كۆلىمى (مىڭ مو)	كۆممىقوناقنىڭ ئاشلىق زىرائەتىدىكى تېرىلغۇ كۆلىمىدە ئىگىلىگەن نىسبەتى %	ئاشلىق ئومۇمىي ھوسۇلى (10 مىڭ جىڭ)	كۆممىقوناق ئومۇمىي ھوسۇلى (10 مىڭ جىڭ)	ئاشلىق ئومۇمىي ھوسۇلىنىڭ كۆممىقوناق ھوسۇلىغا نىسبەتى %
1950	2.86	0.24	8.4	260	23.1	8.88
1956	7.09	1.75	24.68	1051.4	171.9	16.3
1960	12.7	3.21	25.2	1033.9	76.5	7.4
1966	10.96	3.56	32.5	1649.8	762.2	46.2
1970	11.4	3.2	28.1	1375.4	509	37
1976	10.38	2.24	21.6	1446	479.9	33.2
1980	8.58	2.02	23.5	1650.9	522.9	31.67
1982	7.65	1.06	13.8	1919.4	424	22.9
1985	8.10	1.13	13.95	2570.33	416.4	16.2

شال مىنگو دەۋرىدىلا شال تېرىلاتتى، يېڭى جۇڭگو قۇرۇلغاندىن كېيىن، شال تېرىلغۇ كۆلىمى ئۈزلۈكسىز كېڭەيدى، 1950 - يىلى 500 مو بولغان بولسا، 1985 - يىلى 3400 موغا يەتتى. 1964 - يىلدىن كېيىن، ئاق قوناق تېرىش توختىتىلغانلىقتىن، شال ئاشلىق زىرائەتى ئىچىدە 3 - ئورۇنغا ئۆتۈپ، ئاشلىق تېرىلغۇ كۆلىمىنىڭ تەخمىنەن ئىككى پىرسەنتىنى ئىگىلىدى، 80 - يىللاردا تەدرىجىي ھالدا %3 تىن كۆپرەككە يەتتى. 1980 - يىلدىن ئىلگىرى

شال ھوسۇلى ئاشلىق ئومۇمىي ھوسۇلىنىڭ تەخمىنەن ئىككى پىرسەنتىنى ئىگىلەيتتى، 1981-يىلدىن كېيىن %9 كە يەتتى. بۇ يەردە ئاساسەن «ئەيىڭ - 2» ۋە «دۆلەت بايرىمى - 20» سورتلىرى تېرىلدى.

لوپنۇر ناھىيىسىنىڭ قىسمەن يىللاردىكى شال تېرىلغۇ كۆلىمى ۋە ھوسۇلى
2 - قىسىم 5 - جەدۋەل

يىللار	ئاشلىق زىرائەت-تى تېرىلغۇ كۆلىمى (10 مىڭ مو)	شال تېرىلغۇ كۆلىمى (10 مىڭ مو)	شالنىڭ ئاشلىق زىرائەتتى تېرىلغۇ كۆلىمىدە ئىگىلىگەن نىسبىتى %	ئاشلىق ئومۇمىي ھوسۇلى (10 مىڭ جىڭ)	شال ئومۇمىي ھوسۇلى (10 مىڭ جىڭ)	شالنىڭ ئاشلىق ئومۇمىي ھوسۇلىنىڭ نىسبىتى %
1950	2.86	0.05	1.75	260	8.4	3.23
1956	7.09	0.13	1.83	1051.4	25.4	2.4
1960	12.7	0.09	0.7	1033.9	1.6	0.15
1966	10.96	0.2	1.82	1649.8	52	3.15
1970	11.4	0.2	1.75	1375.4	23.3	1.7
1976	10.38	0.22	2.1	1446	80.4	5.56
1980	8.58	0.16	1.86	1650.9	80	4.84
1982	7.65	0.25	3.27	1919.4	181.2	9.44
1985	8.10	0.34	4.19	2570.33	249.8	9.7

ئاق قوناق ئاق قوناق تېرىلغۇ كۆلىمى ناھايىتى ئاز بولۇپ، ئادەتتە پارچە - پۇرات يەرلەرگىلا تېرىلدى.

پۇرچاق تىپىدىكى زىرائەتلەر بۇ، سېرىق پۇرچاق، سوياپۇرچاق، ماش ۋە كۆك پۇرچاقلارنى ئۆز ئىچىگە ئالدى. پۇرچاق زىرائەتى ئاساسەن كۆممىقوناقنىڭ قۇر ئارىسىغا تېرىلدى، ھوسۇلى ئىنتايىن تۆۋەن.
(2) ئىقتىسادىي زىرائەت

ياغلىق دان چىڭ سۇلالىسىنىڭ ئاخىرى ۋە مىنگو دەۋرىدە ئاساسەن قىچا، زىغىر، زاراڭزا ۋە كۈنجۈت تېرىلاتتى. كۈنجۈتتىن باشقىلىرى تاشقىن باسدىغان دەريا بويلىرىغا تېرىلاتتى، ھوسۇلى تۆۋەن ئىدى.

يېڭى جۇڭگو قۇرۇلغاندىن كېيىن زىغىر، ئاپتاپپەرەس قاتارلىق ياغلىق دان زىرائەتلىرى تېرىلىدىغان بولدى.

كېۋەز 50 - ۋە 60 - يىللاردا كېۋەز تېرىلغۇ كۆلىمى ئومۇمەن 5000 مو ئەتراپىدا بولۇپ، ھوسۇلى 200 مىڭ جىڭ ئەتراپىدا بولغانىدى. 1980 - يىلدىن كېيىن كېۋەز تېرىلغۇ كۆلىمى تەدرىجىي كېڭەيتىلدى، ھوسۇلىمۇ ئاشتى. 1985 - يىلى 14 مىڭ 900 مو كېۋەز تېرىلىپ، 1 مىليون 382 مىڭ جىڭ پاختا ئېلىندى.

كەندىر، قىزىلچا، تاماكا كەندىر، قىزىلچا ۋە تاماكىنىڭ تېرىلغۇ كۆلىمى كۆپ ئەمەس. كۆكتات مىنگو دەۋرىدە بۇ يەردە كۆكتات تۈرى ۋە مىقدارى ناھايىتى ئاز ئىدى، يازلىق كۆكتاتلاردىن ئاساسلىقى چامغۇر، تۇرۇپ، قىشلىق كۆكتاتلاردىن ئاساسلىقى سەۋزە، پىياز ۋە

چامغۇر قاتارلىقلار تېرىلاتتى. يېڭى جۇڭگو قۇرۇلغاندىن كېيىن، بولۇپمۇ پارتىيە 11 - نۆۋەتلىك مەركىزىي كومىتېتى 3 - ئومۇمىي يىغىنىدىن كېيىن، خەلقنىڭ تۇرمۇش سەۋىيىسى ئۈزلۈكسىز ئۆسۈپ، كۆكتات مىقدارىنىڭ يېتەرلىك بولۇشىنىلا ئەمەس، تۇرىنىڭمۇ كۆپ بولۇشىنى تەلەپ قىلىدىغان بولدى. ناھىيە بويىچە كۆكتات تېرىلغۇ كۆلىمى ئۈزلۈكسىز كېڭەيدى، ئەڭ كۆپ بولغاندا 2300 موغا يەتتى. يەرلىك ئۇيغۇرلار ياخشى كۆرۈدىغان تۇرۇپ، چامغۇر، پىياز ۋە سەۋزىدىن باشقا يەنە ياڭيۇ، سۇڭ پىياز، سامساق، قىزىلمۇچ، يازلىق يېسىۋىلەك، كەرەپشە، كۈدە، پالەك، پىدىگەن، دۇجۇر، تۇرۇپ، ئارپابىدىيان، يۇمىقاسۇت، تاتلىق ياڭيۇ، تەرخەمەك، كاۋا، شوخلا، چېچەكسەي، سەي كاۋىسى، يېسى پۇرچاق، خەردەل قاتارلىق كۆكتاتلارمۇ تېرىلىدىغان بولدى.

قوغۇن- تاۋۇز قوغۇن ۋە تاۋۇزنىڭ تېرىلغۇ كۆلىمىمۇ يىلدىن-يىلغا كېڭەيدى. 1985- يىلى ناھىيە بويىچە 2800 مو قوغۇن تېرىلىپ، 6 مىليون 496 مىڭ جىڭ قوغۇن ئېلىندى؛ 200 مو تاۋۇز تېرىلىپ، 466 مىڭ جىڭ تاۋۇز ئېلىندى.

لوپنۇر ناھىيىسىنىڭ قىسمەن يىللاردىكى ئىقتىسادىي زىرائەت تېرىلغۇ كۆلىمى ۋە ھوسۇلى

2 - قىسىم 6 - جەدۋەل

يىللار	تېرىلغۇ كۆلىمى (10 مىڭ مو)										ئومۇمىي تېرىلغۇ كۆلىمى	
	قوغۇن-تاۋۇز ۋە كۆكتات		ياغلىق دان		كېۋەز		ئاشلىق		ئومۇمىي تېرىلغۇ كۆلىمى			
	ئىگىلىگەن %	بىرى	ئىگىلىگەن %	بىرى	ئىگىلىگەن %	بىرى	ئىگىلىگەن %	بىرى				
1950									2.86	4.38		
1956									7.09	9.98		
1966	10.2	32	17	0.7	0.1	10.2	1.4	5.1	0.7	80	10.96	13.7
1976	15	15.1	10.3	1.1	0.13	6.3	0.74	4.4	0.52	88.5	10.38	11.73
1980	16.9	36.3	14.58	1.4	0.14	8.5	0.84	5.6	0.55	87.1	18.58	9.85
1985	696.2	59.56	138.2	3.5	0.37	4.4	0.46	14.3	1.49	77.7	8.10	10.42

5. دېھقانچىلىق قۇرۇلمىسىنىڭ تەڭشىلىشى

لوپنۇر ناھىيىسى يېرىم دېھقانچىلىق، يېرىم چارۋىچىلىق رايونى، 80 - يىللاردىن ئىلگىرى دېھقانچىلىق بىلەن چارۋىچىلىقنىڭ ئىچىدە دېھقانچىلىق تەكىتلەندى، يېزا ئىگىلىكىدە بىر تەرەپلىمە ھالدا «ئاشلىقنى تۇتقا قىلىش» تەكىتلەندى، ئاشلىق تېرىلغۇ كۆلىمى تېرىلغۇ يەرلەرنىڭ 80 پىرسەنتىدىن كۆپرەكىنى ئىگىلىدى. ئاشلىق ئىشلەپچىقىرىشىنى تەرەققىي قىلدۇرۇش ئۈچۈن ھەتتا ئورمانلار ۋە ئوتلاقلار ۋەيران قىلىندى (بۇ ئەھۋال «مەدەنىيەت زور ئىنقىلابى» مەزگىلىدە تېخىمۇ ئېغىرلاشتى). كۆپ خىل ئىگىلىكنىڭ تەرەققىياتى توسقۇنلۇققا ئۇچرىدى. تېرىلغۇ كۆلىمى كېڭەيگەنلىكتىن، سۇ ۋە ئەمگەك كۈچى يېتىشمەسلىك زىددىيىتى

كۈندىن - كۈنگە گەۋدىلەندى، دېھقانچىلىق ئىشلىرى تۈجۈپىلەپ ئىشلەنمىدى، تېرىقچىلىق ئەھمىيەت بېرىلىپ، ھوسۇلغا ئەھمىيەت بېرىلمىدى، بايلىق (ۋېرمىكۇنتت، ھاك تېشى، لوپنۇر كەندىرى) ئەۋزەللىكى ۋە يېزىلارنىڭ بىناكارلىق ماتېرىياللىرى جەھەتتىكى ئەۋزەللىكى جارى قىلدۇرۇلمىدى، دېھقانچىلىق مەبلەغى كەمچىل بولدى. تېرىقچىلىق ئىلمىي ئۇسۇل بىلەن ئېلىپ بېرىلمىدى ۋە خىمىيەۋى ئوغۇت سېتىۋېلىنمىدى. شۇڭا 1950 - يىلدىن 1980 - يىلغىچە ئاشلىقنىڭ بىرلىك ھوسۇلى 86.6 — 191.5 جىڭ ئارىسىدا ئايلىنىپ تۇردى. بۇنداق بىرلا خىل تۆۋەن ھوسۇللۇق ئىگىلىك باشقۇرۇشنىڭ ئۈنۈمى ناھايىتى تۆۋەن بولدى، دېھقانلار نامراتلىشىپ كەتتى.

1978 - يىلدىكى پارتىيە 11 - نۆۋەتلىك مەركىزىي كومىتېتى 3 - ئومۇمىي يىغىنىدىن كېيىن، يېزا ئىگىلىكىنى راۋاجلاندۇرۇشنىڭ «ئاشلىق ئىشلەپچىقىرىشنى ھەرگىز بوشاشتۇرۇپ قويماسلىق، كۆپ خىل ئىگىلىكنى پائال راۋاجلاندۇرۇش» تىن ئىبارەت ئومۇمىي فاڭجېنى بويىچە ناھىيىنىڭ كىلىماتى، سۈيى، تۇپرىقى، ئىشلەپچىقىرىش ئەھۋالى، ئىجتىمائىي، ئىقتىسادىي شارائىتى ۋە ئىشلەپچىقىرىشنىڭ تەرەققىيات قانۇنىيىتىگە بىرلەشتۈرۈلۈپ ھەمدە جەمئىيەتنىڭ تەلپى نەزەردە تۇتۇلۇپ، ناھىيە تېرىقچىلىقىنىڭ تەرەققىيات يۆنىلىشى بەلگىلەندى. «سۇغا قاراپ تېرىلغۇ كۆلىمىنى بەلگىلەش، يەر شارائىتىغا قاراپ ئىش كۆرۈش، رايون ئەۋزەللىكىنى جارى قىلدۇرۇش، مۇۋاپىق ئورۇنلاشتۇرۇش» پىرىنسىپ قىلىندى، ئاشلىق ئىشلەپچىقىرىشنى ھەرگىز بوشاشتۇرماسلىق، بىرلىك ھوسۇلنى ئاشۇرۇشقا تىرىشىپ ئومۇمىي ھوسۇلنى ئاشۇرۇش، تېرىلغۇ كۆلىمىنى تەدرىجىي كېڭەيتىش، ئاشلىقتا ئۆزىنى قامداپ ئېشىنىش شەرتى ئاستىدا، پاختىچىلىقنى زور كۈچ بىلەن راۋاجلاندۇرۇپ، لوپنۇر ناھىيىسىنى بايىنغۇلىن ئوبلاستىنىڭ پاختا بازىسى قىلىپ قۇرۇپ چىقىش، شۇنىڭ بىلەن بىللە قوغۇن - تاۋۇز، كۆكتاتچىلىق ۋە باغۋەنچىلىكنى پائال راۋاجلاندۇرۇش كۈنكەرت فاڭجېن قىلىندى.

1981 - يىلدىن بۇيان ناھىيە مىقياسىدا زىرائەت قۇرۇلمىسى زور دەرىجىدە تەڭشەلدى، ئاشلىق زىرائەتى كۆلىمى 80 مىڭ مو ئۆپچۆرىسىگە چۈشۈرۈلدى، كېۋەز ۋە باغۋەنچىلىك زىرائەتلىرى قاتارلىقلارنىڭ كۆلىمى كېڭەيتىلدى. ئاشلىق، پاختا، ياغلىق داننىڭ بىرلىك ھوسۇلى، ئومۇمىي ھوسۇلى يىلدىن - يىلغا ئاشتى. 1985 - يىلى ئاشلىقنىڭ بىرلىك ھوسۇلى 260.68 جىڭغا، پاختا (ساپ پاختا) نىڭ بىرلىك ھوسۇلى 100 جىڭغا، ياغلىق داننىڭ بىرلىك ھوسۇلى 129.5 جىڭغا يەتتى.

§ 3. دېھقانچىلىق تېخنىكىسى

1. تېرىقچىلىق تۈزۈمى

- 1) يىلدا بىر قېتىم ھوسۇل ئېلىش تۈزۈمى 1966 - يىلدىن ئىلگىرى كۆپىنچە يىلدا بىر قېتىم ھوسۇل ئېلىناتتى، يېرى ئاز، ئەمگەك كۈچى كۆپ ئايرىم ئىشلەپچىقىرىش ئەترەتلىرى (تەبىئىي كەنتلەر) لا ئېڭىز ئورنىغا ئاز مىقداردا چىلگە قوناق تېرىتتى.
- 2) ئېڭىز ئورنىغا تېرىش - يىلدا ئىككى قېتىم ھوسۇل ئېلىش تۈزۈمى 70 - يىللارنىڭ ئاخىرىدىن 80 - يىللارنىڭ باشلىرىغىچە بىر قىسىم يېزا، كەنت (گۇڭشى، ئەترەت)

لەر ئېگىز ئورنىغا تېرىشنى سىناق قىلدى، ئېگىزغا تېرىلغان زىرائەتلەرنىڭ ھوسۇلى ئومۇمەن 50 — 120 جىڭ ئارىلىقىدا بولدى. بىراق يىلدا ئىككى قېتىم ھوسۇل ئېلىش تۈزۈمى ناھىيە بويىچە ئومۇملاشمىدى. بۇنىڭغا ئاساسەن ئەمگەك كۈچى، ئوغۇت ۋە سۇ يېتىشمەسلىك، زىرائەت سورىتىلىشنىڭ مۇۋاپىق بولماسلىقى ۋە ئۆستۈرۈش تېخنىكىسىنىڭ قالاق بولۇشى سەۋەب بولدى.

(3) نۆۋەتلەشتۈرۈپ تېرىش 1970 - يىلدىن ئىلگىرى كۈزگى بۇغداي تېرىلغۇ كۆلىمى كەڭ بولغانلىقتىن، نۆۋەتلەشتۈرۈپ تېرىش خېلىلا قىيىن ئىدى. 70 - يىللارغا كەلگەندە يازغى بۇغداي كۆلىمى تەدرىجىي كېڭەيتىلدى، شۇنىڭدىن كېيىن يازغى بۇغداي كۈزگى بۇغداينىڭ ئورنىنى پۈتۈنلەي ئىگىلىدى. بۇ نۆۋەتلەشتۈرۈپ تېرىشقا قولايلىق شارائىت ياراتتى. بىراق يازغى بۇغداي بىلەن باشقا زىرائەتلەرنىڭ سۇ تالىشىش زىددىيىتى ناھايىتى گەۋدىلىك بولدى.

ناھىيە تەۋەسىدىكى زىرائەتلەرنىڭ تۈرى ۋە تېرىقچىلىق ئادىتىگە ئاساسەن، ئىشلەپچىقىرىش شارائىتىغا بىرلەشتۈرۈلۈپ، تەدرىجىي ھالدا بىرنەچچە خىل نۆۋەتلەشتۈرۈپ تېرىش ئۇسۇلى يەكۈنلەپ چىقىلىپ، يەردىن پايدىلىنىش بىلەن يەرنى قۇۋۋەتلەندۈرۈش بىرلەشتۈرۈلۈپ، زىرائەت ھوسۇلى ئومۇميۈزلۈك ئاشۇرۇلدى. نۆۋەتلەشتۈرۈش تەرتىپى مۇنداق بولدى:

- (1) بۇغداي - بېدە - شال - كېۋەز - بۇغداي
- (2) بۇغداي - قاشقا بېدە - كۆممىقوناق - ئېگىزغا تېرىلىدىغان قىچا - بۇغداي - قاشقا بېدە - كېۋەز.
- (3) بۇغداي - ئېگىزغا تېرىلىدىغان قىچا - كۆممىقوناق (قۇر ئارىسىغا پۇرچاق تېرىشقا بولىدۇ) - كېۋەز - بۇغداي - بېدە - شال - بۇغداي.
- (4) شال - بۇغداي + ئېگىزغا تېرىلىدىغان قىچا - بۇغداي + قاشقابېدە - كېۋەز - بۇغداي + ئېگىزغا تېرىلىدىغان قىچا (يېشىل ئوغۇت) - شال.
- (5) بۇغداي + بېدە - بېدە - بېدە + كېۋەز - بۇغداي + قاشقا بېدە - كۆممىقوناق (قۇر ئارىسىغا دادۇر تېرىشقا بولىدۇ) - قىچا.

(4) ئاختاما قىلىش ئورنىغا يېشىل ئوغۇت تېرىش

50 - يىللاردىن 70 - يىللارغىچە لوپنۇر ناھىيىسىنىڭ يېزىلىرىدا ئومۇميۈزلۈك ھالدا ئاختاما قىلىش ئارقىلىق يەرنىڭ قۇۋۋىتى ئەسلىگە كەلتۈرۈلەتتى. ئاختاما قىلىنىدىغان يەر كۆلىمى ناھايىتى زور ئىدى. 70 - يىللاردىن كېيىن يەر شارائىتىغا قاراپ، بۇغداي ئورۇۋېلىنغاندىن كېيىن، يېشىل ئوغۇت تېرىش ئومۇملاشتۇرۇلۇپ، تۇپراق تەركىبىدىكى ئورگانىك ماددىلار كۆپەيتىلىدىغان بولدى، شۇنىڭ بىلەن ئاختاما قىلىش تەدرىجىي ھالدا يېشىل ئوغۇت تېرىشقا ئورۇن بەردى.

(5) كىرىشتۈرۈپ تېرىش 1970 - يىلدىن كېيىن شىنجاڭ گۇڭشېسىدىكى بىر قىسىم يېرى ئاز ئەترەت (كەنت) لەر كىرىشتۈرۈپ تېرىش تەجرىبىسىنى ئومۇملاشتۇردى.

كىرىشتۈرۈپ تېرىشتا ئاساسەن كۆممىقوناقنىڭ ئارىسىغا پۇرچاق، قوغۇن - تاۋۇز ئارىسىغا قىزىلچا، مېۋىلىك باغقا قوغۇن - تاۋۇز ۋە كۆكتات، بۇغداي ئارىسىغا يېشىل ئوغۇت (بېدە) تېرىلدى.

2. تېرىقچىلىق ئۇسۇلى

(1) تېرىش ئۇسۇلى يېڭى جۇڭگو قۇرۇلغان دەسلەپكى مەزگىلدە چېچىپ تېرىش ئۇسۇلى ئومۇميۈزلۈك قوللىنىلاتتى. 1955 - يىلى ئات سۆرەيدىغان سىيالىكا بىلەن ئۇرۇق

سېلىش ئومۇملىشىشقا باشلىدى، ھەر يىلى سىيالىكا بىلەن ئۇرۇق سېلىنىدىغان يەر كۆلىمى ئومۇمىي تېرىلغۇ كۆلىمىنىڭ تەخمىنەن 50 پىرسەنتىنى ئىگىلەپ تۇردى. 60 - يىللارنىڭ ئوتتۇرىلىرىغا كەلگەندە تراكتور سۆرەيدىغان سىيالىكا بىلەن ئۇرۇق سېلىش ئومۇملىشىپ، چېچىپ تېرىش ئاساسىي جەھەتتىن تۈگىدى. بىر قىسىم گۆشى، ئەترەتلەر كۆممىقوناقنى ئورەك كولاپ تېرىشنى سىناق قىلدى. كۈزگى، يازغى بۇغدايلار ۋە كېۋەزنى پۈتۈنلەي قۇرلاپ تېرىيدىغان بولدى.

(2) مۇۋاپىق قويۇق تېرىش 70 - يىللاردىن ئىلگىرى بۇغداي، كۆممىقوناق، كېۋەز قاتارلىق زىرائەتلەرنىڭ ئۇرۇق سېلىنىش مىقدارى ئومۇمەن نورمال مىقداردىن %25 - %30 كۆپ ئىدى. 70 - يىللاردىن كېيىن، ناھىيە بويىچە مۇۋاپىق قويۇق تېرىش يولغا قويۇلدى، ئوخشاش بولمىغان يەر، ئوخشاش بولمىغان كىلىمات، ئوخشاش بولمىغان سورت ھەمدە سۇ ئىنشائاتىنىڭ ئەھۋالىغا قاراپ، قويۇقلۇق دەرىجىسىگە تەلەپ قويۇلۇپ، ئۇرۇق مىقدارى بەلگىلىنىپ، ئىلگىرى قوللىنىلىپ كېلىۋاتقان ئۇرۇقنى كۆپ، قويۇق سېلىش ۋە مايسىنى كۆپ قالدۇرۇش ئارقىلىق يۇقىرى ھوسۇل ئېلىشقا ئىنتىلىش ئۇسۇلى تەدرىجىي ئۆزگەرتىلدى. شۇنىڭ بىلەن بىللە كۆممىقوناق ۋە كېۋەزنى ھەر خىل كەڭلىكتە قۇرلاپ تېرىش ئومۇميۈزلۈك يولغا قويۇلۇپ، بۇرۇنقى بىر خىل كەڭلىكتە قۇرلاپ تېرىش ئۇسۇلى ئۆزگەرتىلىپ، زىرائەتلەر شامال ئۆتۈشۈپ تۇرىدىغان ۋە كۈن نۇرى چۈشىدىغان قىلىپ مۇۋاپىق تېرىلىدىغان بولدى. بۇنداق تېرىقچىلىق ئۇسۇلى زىرائەتلەرنىڭ ئۆسۈشىگە پايدىلىق بولدى.

(3) دېھقانچىلىق، ماشىنا - سايمانلىرىدىن كۆپلەپ پايدىلىنىش ناھىيە تەۋەسىدە ئىلگىرى يەر پۈتۈنلەي دېگىدەك بوقۇسا بىلەن ئاغدۇرۇلاتتى. ئاغدۇرۇش چوڭقۇرلۇقى 12 سانتىمېترغىمۇ يەتمەيتتى، ئۇنىڭ ئۈستىگە خېلى كۆپ يەر چالا ئاغدۇرۇلۇپ قالاتتى. تىرىنلاش، سۆرەم سېلىش، ئوت ئوتاش قاتارلىق ئىشلار قول بىلەن قىلىنىدىغان بولۇپ، كۆپ قول تۇتاتتى، كۆممىقوناق، كېۋەزلەرنىڭ كۆپ قىسمى بىر قېتىمىمۇ ئوتالمايتتى.

1954 - يىلى سوۋېت ئىتتىپاقىدا ياسالغان قوش چاقلىق، بىر چىشلىق ساپان ۋە قوش چاقلىق، قوش چىشلىق ساپان كەلتۈرۈلدى ۋە ئومۇملاشتۇرۇلدى. 1955 - يىلى سېتىۋېلىنغان 235 يېڭىچە ساپان بىلەن 66 مىڭ 375 مو يەر ئاغدۇرۇلدى، بۇ، ئومۇمىي تېرىلغۇ يەرنىڭ 75 پىرسەنتىنى ئىگىلەيدۇ، شۇنىڭ بىلەن بىللە يەنە سوۋېت ئىتتىپاقىدا ياسالغان ئات سۆرەيدىغان ئون قۇرلۇق سىيالىكا كەلتۈرۈلدى. 1956 - يىلى ئات سۆرەيدىغان بۇغداي ئورۇش ماشىنىسى كەلتۈرۈلدى. 1957 - يىلى سوۋېت ئىتتىپاقىدا ياسالغان «TD - 28» تىپلىق ۋە «C - 75» تىپلىق تراكتور كەلتۈرۈلدى. 1963 - يىلىغا كەلگەندە يەر پۈتۈنلەي تراكتور بىلەن ئاغدۇرۇلىدىغان بولدى، ئۇرۇق سېلىش، تىرىنلاش، سۆرەم سېلىش، ئوت ئوتاش ۋە كولىتۋاتسىيە قىلىش ئىشلىرىنىڭ ماشىنىلىشىش سەۋىيىسىمۇ تەدرىجىي يۇقىرى كۆتۈرۈلدى.

(4) سۇغىرىش ئۇسۇلىنى ياخشىلاش - مىنگو دەۋرىدە ۋە يېڭى جۇڭگو قۇرۇلغان دەسلەپكى مەزگىلدە ناھىيىنىڭ سۇغىرىش سىستېمىسى تولۇق ئەمەس ئىدى، ئۇنىڭ ئۈستىگە يۈرۈشلەشمىگەندى، ئاساسەن باستۇرۇپ سۇغىرىش ئۇسۇلى قوللىنىلاتتى. كېيىن سۇ ئىنشائاتى بىلەن كەڭ كۆلەمدە شۇغۇللىنىلدى. 1952 - يىلى تارىم چوڭ تومىسى ياسالغاندىن باشلاپ، ئىلگىرى - كېيىن بولۇپ بىرمۇنچە سۇ ئىنشائاتلىرى ياسالدى، بۇ، دېھقانچىلىققا كېرەكلىك سۇغا كاپالەتلىك قىلىشتا چوڭ رول ئوينىدى. سۇغىرىلىدىغان يەر كۆلىمى 1950 - يىلى 43 مىڭ 800 مو بولغان بولسا، 1985 - يىلى 104 مىڭ 200 موغا يەتتى. تاختىلاپ سۇغىرىش،

چۆنەكلەپ سۇغىرىش، كاندۇكلاپ سۇغىرىش يولغا قويۇلدى، باستۇرۇپ سۇغىرىش ۋە ئېتىزىدىن ئېتىزغا چىقىرىپ سۇغىرىش ئۇسۇلى قوللىنىلماس بولدى. سۇ سەرپىياتى 1965 - يىلى ھەر موغا 2000 كۇب مېتىردىن توغرا كەلگەن بولسا، 1985 - يىلى 1350 كۇب مېتىردىن توغرا كەلدى.

3. سۈپەتلىك ئۇرۇقنى ئومۇملاشتۇرۇش

1) ئۇرۇق تاللاش ۋە ساپلاشتۇرۇش يېقىنقى 100 يىلدىن بۇيان ناھىيە تەۋەسىگە سىرتتىن كۆچۈپ كەلگەنلەر بىرقەدەر كۆپ، سىرتتىن ناھىيىگە كىرگەن سورتلارمۇ خېلى كۆپ بولغانىدى، ئۇزۇن مۇددەتلىك ئىشلەپچىقىرىش داۋامىدا ئاساسلىق سورتلاردىن بىر نەچچىسى ساقلىنىپ قالغانىدى. بىراق ئۇرۇقلار ناچارلىشىپ كەتكەنلىكتىن، ھوسۇلى زور دەرىجىدە تۆۋەنلەپ كەتكەنىدى.

مىنگونىڭ 31 - يىلى (1942 - يىلى) شىنجاڭ ئۆلكىلىك ھۆكۈمەت ناھىيە تەۋەسىدە كېۋەز ۋە بۇغداينىڭ سورتىنى ياخشىلاشقا تىرىشىپ باقتى، بىراق ئۈنۈمى يوق دېيەرلىك بولدى. يېڭى جۇڭگو قۇرۇلغاندىن كېيىن، ئۇرۇقچىلىق خىزمىتىگە ئەھمىيەت بېرىلدى، 50 - يىللاردا ئۆزى تاللاش، ئۆزى قالدۇرۇش، ئۆزى كۆپەيتىش، ئۆزى ئىشلىتىش چارىسى يولغا قويۇلدى، دۆلەتمۇ مەلۇم دەرىجىدە تەڭشەپ تۇردى، يېزىلاردا ئامما ھەرىكەتلەندۈرۈلۈپ، ئېتىزلاردىن ئۇرۇق تاللاش قانات يايدۇرۇلدى. ئەينى ۋاقىتتا ئۇرۇق تاللاشتا ئېتىزلاپ تاللاش ۋە باشاقلاپ تاللاش ئۇسۇللىرى قوللىنىلدى، باشاقلاپ تاللاشتا كېسەل تەگمىگەن، قۇرت چۈشمىگەن، دېنى توق ئۆلچەملىك باشاقلار ئېھتىياجغا قاراپ تاللىنىپ، ئايرىم سوقۇلدى، قۇرۇتۇلدى ۋە ساقلاندى؛ ئېتىزلاپ تاللاشتا زىرائەت ئوخشىغان ئېتىزلار تاللىنىپ، ئارىلاش ۋە ناچار سورتلار چىقىرىۋېتىلىپ، ئايرىم ئورۇلۇپ، ئايرىم تېپىلدى. بۇ ئىككى خىل ئۇسۇل كوپىراتسىيىلىشىش مەزگىلىدە سۈپەتلىك ئۇرۇق تەييارلاشنىڭ ئۈنۈملۈك تەدبىرى بولدى.

خەلق گۇڭشىسى قۇرۇلغاندىن كېيىن، ئۇرۇقچىلىق خىزمىتىدە كۈتۈپ تۇرۇش، تايىنىۋېلىش، تەلەپ قىلىش ئىدىيىسى تەدرىجىي ئەۋج ئالدى. ئۇرۇقچىلىق تارماقلىرى ھەر يىلى ئېھتىياجلىق 1 مىليون جىڭ ئۇرۇقنى ھەل قىلىش ئۈچۈن تەرەپ - تەرەپكە قاتناپ كۆرگەنلا ئۇرۇقنى سېتىۋالدى، نەتىجىدە سورتلار كۆپ، قالايمىقان، ئارىلاش، ناچار بولۇش، كېسەللىك كۆپ كۆرۈلۈش ھادىسىلىرى كۆرۈلدى. 60 - يىللارنىڭ ئاخىرىدا ناھىيىلىك ئۇرۇقچىلىق تارمىقى ئاساسىي قاتلامدىكى دېھقانچىلىق تېخنىكا خادىملىرىغا ماسلىشىپ، بۇغداي ۋە كۆممىقوناقنىڭ ئاساسلىق سورتلىرىنى ئەسلىگە كەلتۈرۈش خىزمىتىنى نۇقتىلىق تۇتتى. 1967 - يىلى شىڭپىڭ گۇڭشىسى چوڭ ئەترىتىنىڭ يامانخوۋا ئىشلەپچىقىرىش ئەترىتى سۈپەتلىك ئۇرۇق يېتىشتۈرۈش نۇقتىسى قىلىندى. 70 - يىللارغا كەلگەندە ئۇرۇقنى ساپلاشتۇرۇش تېخنىكىسى گۇڭشى، ئەترەتلەرنىڭ ھەممىسىدە ئومۇملاشتۇرۇلدى.

1974 - يىلى ناھىيىلىك ئۇرۇقچىلىق مەيدانى قۇرۇلدى. ئۇ، مەخسۇس سۈپەتلىك ئۇرۇق كەلتۈرۈش، تەڭشەش، سىناق قىلىش ۋە ئىشلەپچىقىرىشقا مەسئۇل بولدى.

2) سۈپەتلىك ئۇرۇق كەلتۈرۈش ۋە ئومۇملاشتۇرۇش - يېڭى جۇڭگو قۇرۇلغان دەسلەپكى مەزگىلدە لوپنۇر ناھىيىسىدە تېرىلىدىغان كۈزگى بۇغداي، يازغى بۇغداي، كۆممىقوناق، ياغلىق دان، قوغۇن - تاۋۇز، كېۋەز ۋە شال قاتارلىق زىرائەتلەر ئىچىدە بۇغداي بىلەن كۆممىقوناق ئاساسلىق ئورۇندا تۇراتتى. 70 - يىللارغا كەلگەندە شال ۋە كېۋەزمۇ ئاساسلىق

زىرائەتلەر قاتارىغا كىردى. سۈپەتلىك ئۇرۇق كەلتۈرۈش جەھەتتە، ئالدى بىلەن بۇغداي، كۆممىقوناق ۋە ياغلىق دان ئۇرۇقلىرى كەلتۈرۈلدى. 1985 - يىلىغىچە ناھىيىدىكى دېھقانچىلىق زىرائەتى ئىچىدە يازغى بۇغداي، كۆممىقوناق ۋە شالنىڭ ئۈچ تۈرى بويىچە 12 سورتى، ياغلىق داننىڭ ئالتە تۈرى، مېۋە - چېۋىنىڭ بەش تىپى بويىچە 14 سورتى، قوغۇن - تاۋۇزنىڭ ئىككى تۈرى بويىچە 11 سورتى، كۆكتاتنىڭ يەتتە تىپى بويىچە 57 سورتى بارلىققا كەلدى.

(1) بۇغداي بۇغداي ئاشلىق ئىشلەپچىقىرىشىدا مۇھىم ئورۇن تۇتدۇ. 1978 - يىلدىن ئىلگىرى ناھىيە تەۋەسىدە كۈزگى بۇغداي تېرىلغۇ كۆلىمى بۇغداي ئومۇمىي تېرىلغۇ كۆلىمىنىڭ 60 - 70 پىرسەنتىنى ئىگىلەيتتى. كۈزگى بۇغداينىڭ قىشتىن چىققىچە ئۈشۈپ قېلىش نىسبىتى يىلدىن يىلغا ئۆرلەپ ۋە قۇرۇق ئىسسىق شامالنىڭ زىيىنى ئۈزلۈكسىز كۈچىيىپ، كۈزگى بۇغداينىڭ بىرلىك ھوسۇلى زور دەرىجىدە تۆۋەنلەپ كەتتى، 1978 - يىلدىن كېيىن يازغى بۇغداينىڭ تېرىلغۇ كۆلىمى يىلدىن - يىلغا كېڭەيتىلدى ھەمدە يازغى بۇغدايلا تېرىلىدىغان ئىشلەپچىقىرىش قۇرۇلمىسى شەكىللەندى.

يېڭى جۇڭگو قۇرۇلغاندىن تارتىپ 1978 - يىلغا قەدەر كۈزگى بۇغداي سورتى تۆت قېتىم يەڭگۈشلەندى. «بايىنغۇلىن كۈزگىسى - 1»، «بايىنغۇلىن كۈزگىسى - 2»، «بايىنغۇلىن كۈزگىسى - 4»، «شىنجاڭ كۈزگىسى - 3»، «شىنجاڭ كۈزگىسى - 4» ۋە «تاڭخەن - 6869» قاتارلىق كۈزگى بۇغداي سورتلىرى تېرىلدى؛ يازغى بۇغداي سورتى ئۈچ قېتىم يەڭگۈشلەندى. «ئاق يازغى»، «لياڭخەن قارا يازغى»، «قىلىتىرىقلىق يازغى»، «بايىنغۇلىن قارا بۇغدىيى - 65»، «سېلوس يازغىسى»، «بايىنغۇلىن يازغىسى - 1»، «بايىنغۇلىن يازغىسى - 2»، «ئازاد يازغىسى - 3» ۋە «قەشقەر باقبۇقىسى» قاتارلىق يازغى بۇغداي سورتلىرى تېرىلدى. 1985 - يىلى بۇغداي تېرىلغۇ كۆلىمى 59 مىڭ 700 مو، بىرلىك ھوسۇلى 319 جىڭ، ئومۇمىي ھوسۇلى 19 مىليون 41 مىڭ جىڭ بولدى.

(2) كۆممىقوناق كۆممىقوناق ناھىيە تەۋەسىدىكى ئاساسلىق ئاشلىق زىرائەتلىرىنىڭ بىرى، ئۇنىڭ «ۋىل - 156»، «ئات چىشلىق كۆممىقوناق»، «ئالتۇن خانىش»، «چىلگە قوناق» قاتارلىق سورتلىرى تېرىلدى. 1985 - يىلى كۆممىقوناق تېرىلغۇ كۆلىمى 11 مىڭ 300 مو، بىرلىك ھوسۇلى 368.5 جىڭ، ئومۇمىي ھوسۇلى 4 مىليون 164 مىڭ جىڭ بولدى.

(3) شال ناھىيە تەۋەسىدە شالچىلىق تارىخى بىرقەدەر ئۇزۇن. بىراق 1972 - يىلدىن ئىلگىرى شال ئۆستۈرۈش تېخنىكىسى قالاق بولغاچقا، بىرلىك ھوسۇلى تۆۋەن، كۈرمىكى كۆپ، تېرىلغۇ كۆلىمى ئاز بولۇپ كەلگەندى. 1972 - يىلدىن كېيىن نوپۇسنىڭ كۆپىيىشىگە، دېھقانچىلىقنىڭ تەرەققىي قىلىشىغا، ئىشلەپچىقىرىش تېخنىكىسىنىڭ ئۆسۈشىگە ئەگىشىپ، «ئىنتىپاق» ۋە تارىم گۆڭشېلىرىدا شال كەڭ كۆلەمدە تېرىلىدىغان بولدى. 1985 - يىلى ناھىيە بويىچە شال تېرىلغۇ كۆلىمى 3400 موغا، بىرلىك ھوسۇلى 734.6 جىڭغا، ئومۇمىي ھوسۇلى 2 مىليون 497 مىڭ 700 جىڭغا يەتتى. «شازى - 129»، «دۈزى - 129»، «دۆلەت بايرىمى - 20»، «ئەيفىڭ - 2»، «كېنېڭ - 6»، «چيۇگواڭ»، «جىنجۇ»، «ئاق قىلىتىرىقلىق شال» قاتارلىق شال سورتلىرى تېرىلدى.

(4) كېۋەز چىڭ سۇلالىسى دەۋرىدىن يېڭى جۇڭگو قۇرۇلغان دەسلەپكى مەزگىلگىچە كېۋەز ئاز تېرىلاتتى. ھوسۇلى ناھايىتى تۆۋەن ئىدى. 1957 - يىلدىن كېيىن سۈپەتلىك ئۇرۇق كەلتۈرۈلۈشكە باشلىدى. 1985 - يىلىنىڭ ئاخىرىغا قەدەر كېۋەز سورتى تۆت قېتىم يەڭگۈشلەندى. «3173»، «108 - ئەيفۇ»، «1470»، «ھەربىيلەر كېۋىزى - 1» قاتارلىق قۇرۇقلۇق كېۋىزى

سورتلىرى، «دېڭىز ئارمىيىسى — 1» قاتارلىق ئۇزۇن تالالىق كېۋەز سورتلىرى كەلتۈرۈلدى. 1985 - يىلى كېۋەز (قۇرۇقلۇق كېۋىزى) تېرىلغۇ كۆلىمى 13 مىڭ 800 مو، بىرلىك ھوسۇلى 100 جىڭ، ئومۇمىي ھوسۇلى 1 مىليون 382 مىڭ جىڭ بولدى.

(5) ياغلىق دان مىنگو دەۋرىدە لوپنۇر ناھىيىسىدە ياغلىق دان ناھايىتى ئاز تېرىلاتتى، ياغلىق داننىڭ ئاساسلىق سورتلىرىدىن زىغىر، قىچا، كۈنجۈت، زاراڭزا قاتارلىق يەرلىك سورتلار بار ئىدى، بۇلارنىڭ ھوسۇلى تۆۋەن بولۇپ، مو بېشى ھوسۇلى 24.2 جىڭ ئەتراپىدا ئىدى. يېڭى جۇڭگو قۇرۇلغاندىن كېيىن، دېھقانچىلىقنىڭ راۋاجلىنىشى، خەلق تۇرمۇشىنىڭ ياخشىلىنىشىغا ئەگىشىپ، ياغلىق دان زىرائىتى تېرىلغۇ كۆلىمى ئۈزلۈكسىز كېڭەيدى، ئاپتاپپەرەس، زىغىر، زاراڭزا ۋە قىچا قاتارلىق ياغلىق دان زىرائەتلىرىنىڭ بىر قىسىم يېڭى سورتلىرى كەلتۈرۈلدى. ياغلىق دان زىرائىتى ئىچىدە قىچا ئاساسلىق ئورۇننى ئىگىلەيدۇ، 1985 - يىلى 4600 مو يەرگە قىچا تېرىلىپ، ھەر موسىدىن 129.5 جىڭدىن جەمئىي 595 مىڭ 600 جىڭ قىچا ئېلىندى.

4. يەرنى قۇۋۋەتلەندۈرۈش

لوپنۇر ناھىيىسىدە دېھقانچىلىق زىرائىتى پۈتۈنلەي ئورگانىك ئوغۇت بىلەن ئوغۇتلىناتتى، يېزىلاردا ئېچىتما ئوغۇت، قىغ، كۈنجۈرە، يېشىل ئوغۇت، تام توپىسى، ئادەم گەندىسى ۋە چارۋىلارنىڭ قىغى، ناھىيە بازىرىدىكى ئەخەت قاتارلىقلار ئورگانىك ئوغۇت ئورنىدا ئىشلىتىلەتتى. 70 - يىللارنىڭ ئاخىرىغىچە ھەر مو يەرگە 2000 - 3000 جىڭدىن مەھەللىۋى ئوغۇت قۇيۇلۇپ، ئاساسىي ئوغۇت قىلىنىپ كەلگەندى.

50 - يىللارنىڭ ئاخىرى، 60 - يىللارنىڭ بېشىدا، خىمىيىۋى ئوغۇت ئىشلىتىلىشكە باشلىدى، ئۇ ۋاقىتتىكى خىمىيىۋى ئوغۇت پەقەت ئازوتلۇق ئوغۇت يەنى ئاممونىي سۇلفات، ئاممونىي نىترات قاتارلىقلار ئىدى، مىقدارىمۇ كۆپ ئەمەس ئىدى. 60 - يىللارنىڭ ئوتتۇرىلىرىدا ئىمپورت قىلىنغان ئورپىيە ئىشلىتىلىشكە باشلىدى، بىراق خىمىيىۋى ئوغۇت ئازراق ئىشلىتىلدى. 1983 - يىلى ناھىيە بويىچە 948 توننا خىمىيىۋى ئوغۇت ئىشلىتىلدى، بۇنىڭ ئىچىدە ئازوتلۇق ئوغۇت 715 توننا، فوسفورلۇق ئوغۇت 233 توننا، ھەر موغا ئوتتۇرا ھېساب بىلەن سەككىز كىلوگرامدىن ئىشلىتىلدى. 1985 - يىلى ناھىيە بويىچە 1135 توننا خىمىيىۋى ئوغۇت ئىشلىتىلدى، بۇ، مو بېشىغا 11.5 كىلوگرامدىن توغرا كەلدى.

60 - يىللارنىڭ بېشىدا يېشىل ئوغۇت سۈپىتىدە بېدە ۋە قاشقا بېدە تېرىپ يېشىل ئوغۇت قىلىش ئىشى باشلاندى، قاشقا بېدىنىڭ ھەر موسىدىن ئىككى توننا بېدە چىقىدۇ، كۈزدە قاشقا بېدە يەر ئاغدۇرۇشتا يەرگە باستۇرۇۋېتىلىدۇ، قاشقا بېدىنىڭ يىلتىزنى قوشقاندا، ھەر مو يەردە ئازوت 7.2 كىلوگرام، فوسفور 0.76 كىلوگرام ئاشىدۇ. شۇنىڭ بىلەن بىللە بېدە تېرىلىپ، قىشتا چارۋىلارغا بېرىش ئۈچۈن كۆپلەپ يېشىل بېدە تەقلەپ قويۇلىدۇ، چارۋا قىغى ئېتىزلارغا قويۇلغاندا تۇپراق تەركىبىدىكى ئوغۇت كۆپىيىدۇ.

دېھقانچىلىق رايونلىرىدا دېھقانچىلىق بىلەن چارۋىچىلىق بىرلەشتۈرۈلۈپ، چارۋا دېھقانچىلىق ئېتىزلىرىدا قوندۇرۇلۇپ يەر ئوغۇتلىنىدۇ، شۇنىڭ بىلەن بىللە دېھقانلارنى كۆممىقوناق ۋە بېدە تېرىشقا سەپەرۋەر قىلىش، دېھقانچىلىق، قوشۇمچە كەسىپ مەھسۇلاتلىرىدىن ئارىلاشما يەم - بوغۇز ئىشلەش ئارقىلىق، دېھقانچىلىق رايونلىرىدا چارۋا بېقىشقا يەم - بوغۇز تەييارلىنىپ، دېھقانچىلىق رايونى چارۋىچىلىقى (يەنى چارۋىچىلىق رايونلىرىدا كۆپەيتىش، دېھقانچىلىق

رايونلىرىدا بورداش) راۋاجلاندۇرۇلدى. 1985 - يىلى قىشتا 37 مىڭ تۇياقتىن كۆپرەك قوي-ئۆچكە، 280 دىن كۆپرەك كالا دېھقانچىلىق رايونىدا بېقىلدى.

§ 4. ئۆسۈملۈك ئاسراش

مىنگو دەۋرىدە لوپنۇر ناھىيىسىدە ئۆسۈملۈك ئاسراش ئاپپاراتى يوق ئىدى. يېڭى جۇڭگو قۇرۇلغاندىن كېيىن، 60 - يىللاردىن باشلاپ بۇ خىزمەتكە ئەھمىيەت بېرىلدى، دېھقانچىلىق تېخنىكىسىنى ئومۇملاشتۇرۇش پونكىتى بۇ ئىشقا مەخسۇس تېخنىكا خادىملىرىنى مەسئۇل قىلدى، بىراق ئۆسۈملۈك ئاسراش خىزمىتى بەزىدە چىڭ تۇتۇلۇپ، بەزىدە بوشاشتۇرۇپ قويۇلغاچقا، ئۈنۈمى چوڭ بولمىدى. 1983 - يىلى ئۆسۈملۈك ئاسراش پونكىتى رەسمىي قۇرۇلدى، ئورنى دېھقانچىلىق تېخنىكىسىنى ئومۇملاشتۇرۇش پونكىتىدا بولۇپ، ئۈچ كەسپىي كادىر سەپلەندى. 1985 - يىلى كېسەللىك ۋە زىيانداش ھاشارلارنى كۆزىتىش، ئالدىن مەلۇمات بېرىش، ئالدىنى ئېلىش ۋە ئۆسۈملۈك كارانتىن قىلىش كەسپىي خادىمىدىن تۆتى سەپلەپ بېرىلدى، 350 دانە ھەرخىل ماشىنا - ئۈسكۈنە بىلەن سەرەمجانلاندى، ئىككى توننا دېھقانچىلىق دورىسى يۆتكەپ بېرىلدى، ناھىيە بويىچە كۆزىتىش، ئالدىن مەلۇمات بېرىش نۇقتىسىدىن 11 ى قۇرۇلدى، ھەر يىلى زىيانداشلارنىڭ ئالدى ئېلىنغان ۋە زىيانداشلار يوقىتىلغان كۆلەم 20 مىڭ مودىن ئاشتى، كېسەللىك ۋە زىيانداش ھاشارلاردىن بېرىلگەن مەلۇماتلارنىڭ توغرا چىقىش نىسبىتى %85 تىن يۇقىرى بولدى.

1. دېھقانچىلىق زىرائىتىدە بولىدىغان كېسەللىك ۋە زىيانداش

ھاشارلار

(1) ئاساسلىق كېسەللىكلەر ناھىيە تەۋەسىدىكى بۇغداي، كۆممىقوناق، شال، كېۋەز ۋە قوغۇن - تاۋۇز قاتارلىق ئاساسلىق زىرائەتلەردە 15 خىل كېسەللىك ۋە زىيانداش ھاشارلارنىڭ بارلىقى بايقالدى.

(1) بۇغدايدا بولىدىغان ھال كېسەللىكى ۋە قارا كۆيە كېسەللىكى بۇغدايدا بولىدىغان ھال كېسەللىكى، ئاساسەن، كۈزگى بۇغدايغا خەۋپ يەتكۈزىدۇ. 1964 - يىلى ئال كېسەللىكى پۈتۈن ناھىيىدىكى %94 گۆڭشى، ئەترەتنىڭ 34 مىڭ 600 مو يېرىدىكى كۈزگى بۇغداي ئېتىزىغا تارقالدى، 20 مىڭ مو يەردىن ھوسۇل چىقىمىدى، شۇنىڭدىن كېيىن كۈزگى بۇغداي تېرىلغۇ كۆلىمى يىلدىن - يىلغا ئازايتىلدى، شۇنىڭغا ئەگىشىپ بۇ خىل كېسەللىكمۇ ئازايدى. قارا كۆيە كېسەللىكى ئانچە - مۇنچە كۆرۈلىدۇ، ئاساسلىقى «ئىتتىپاق» يېزىسى ۋە ناھىيىلىك ئۇرۇقچىلىق مەيدانىدا كۆرۈلىدۇ.

(2) كۆممىقوناقتا بولىدىغان قارامۇق كېسەللىكى ناھىيىنىڭ يېزا - كەنتلىرىدە ئانچە - مۇنچە كۆرۈلىدۇ.

(3) شالغولى قۇرۇش كېسەللىكى ئانچە - مۇنچە كۆرۈلىدۇ.

(4) كېۋەز يىلتىزى چىرىش كېسەللىكى، سارغىيىپ يىگىلەش كېسەللىكى، داغ كېسەللىكى بۇ خىل كېسەللىكلەر ئانچە - مۇنچە كۆرۈلىدۇ.

(5) قوغۇن - تاۋۇزدا بولىدىغان ئاق توزان كېسەللىكى، پېلەك قۇرۇش كېسەللىكى ئاق توزان كېسەللىكى ناھىيىدىكى يېزا - كەنتلەردە ئومۇميۈزلۈك كۆرۈلىدۇ؛ پېلەك قۇرۇش كېسەللىكى بىر قىسىم يېزا - كەنتلەردە ئانچە - مۇنچە كۆرۈلىدۇ.

(2) ئاساسلىق زىيانداش ھاشاراتلار

(1) يەر يولۋىسى يەر يولۋىسىدىن ئاساسلىق سىزىقلىق يەر يولۋىسى، ئاچا يوللۇق يەر يولۋىسى ۋە سېرىق يەر يولۋىسى بار بولۇپ، ناھىيىنىڭ دېھقانچىلىق رايونلىرىغا تارقالغان، بۇنىڭ ئىچىدە شىڭپىڭ يېزىسىدا يەر يولۋىسىنىڭ زىيىنى ئەڭ ئېغىر، ئاساسەن كۆممىقوناققا زىيان يەتكۈزىدۇ. بۇنىڭ ئادەتتىكى يىللاردا مايسىنى قۇرۇتۇپتىش نىسبىتى %1 تىن %15 كىچە بولىدۇ. كېۋەز ۋە پىدىگەن ئائىلىسىدىكى كۆكتات (مەسىلەن: پىدىگەن، مۇچ قاتارلىق) لارغا يەتكۈزىدىغان زىيىنى ئىنتايىن ئېغىر، بەزىدە كۆكتاتلارنىڭ ئالا بولۇپ قېلىشىنى كەلتۈرۈپ چىقىرىدۇ.

يەر يولۋىسىنىڭ 1 - ئەۋلاد لىچىكىسى 5 - ئاينىڭ كېيىنكى ئون كۈنىدىن 6 - ئاينىڭ ئالدىنقى ئون كۈنىگىچە، ئاساسەن كۆممىقوناق، كېۋەز ۋە پىدىگەن ئائىلىسىدىكى كۆكتاتلارنىڭ مايسىسىغا زىيان يەتكۈزىدۇ، 2 - ئەۋلاد لىچىكىسى ئېغىز ئورنىغا تېرىلغان كۆممىقوناق ۋە ياڭيۇ تۈرىدىكى زىرائەتلەرگە زىيان يەتكۈزىدۇ.

يەر يولۋىسىنىڭ ئالدىنى ئېلىش ۋە يوقىتىشتا ئادەتتە يەرگە زەھەر چېچىش ئۇسۇلى قوللىنىلىدۇ، سۇ بىلەن باستۇرۇش ئۇسۇلىمۇ قوللىنىلىدۇ، ئايرىم كەنتلەردە چىراغ يېقىپ قويۇپ ۋە شېكەر قىيامغا جەلپ قىلىپ يوقىتىش قاتارلىق ئۇسۇللارمۇ قوللىنىلىدۇ.

(2) يوپۇرماق پىتى بۇغداي يوپۇرماق پىتى (بۇغداي پىتى دەپمۇ ئاتىلىدۇ) ئۇزۇن نەچچىسىمان يوپۇرماق پىتى ۋە ئىككى بۇرۇتلۇق يوپۇرماق پىتى دەپ ئىككىگە بۆلۈنىدۇ. يوپۇرماق پىتى ناھىيىدىكى بۇغداي تېرىلىدىغان رايونلارغا تارقالغان. بۇنىڭ ئىچىدە تارىم يېزىسىنىڭ خادادۆڭ كەنتىدە ئەڭ ئېغىر، ئۇنىڭ زىيىنى ئەڭ ئېغىر بولىدىغان مەزگىل 5 - ئاينىڭ ئاخىرىدىن 6 - ئاينىڭ ئوتتۇرىسىغىچە بولۇپ، زىيىنى ئېغىر بولغان يىللاردا بۇغداي ھوسۇلى %5 ئۆپچۆرىسىدە كېمىيىپ كېتىدۇ.

شاپتۇل ۋە ئۆرۈك يوپۇرماق پىتى پۈتۈن ناھىيىگە تارقالغان، ئۇ، ئاساسلىقى، شاپتۇل ۋە ئۆرۈككە زىيان يەتكۈزىدۇ، ئۇلارنىڭ ئۆسۈشىگە تەسىر يەتكۈزىدۇ، مۇنداق پىت چۈشكەن شاپتۇل، ئۆرۈكنىڭ مېۋىسى بالدۇر تۆكۈلۈپ كېتىدۇ، سۈپىتى ناچارلىشىدۇ.

كېۋەز قارا يوپۇرماق پىتى پۈتۈن ناھىيىگە تارقالغان، ئۇ، ئاساسلىقى، قىچا ۋە ئېڭىزغا تېرىلىدىغان كۆممىقوناققا زىيان يەتكۈزىدۇ، بۇ پىت بەزىدە كېۋەز غولىدىمۇ بولىدۇ.

(3) قارغۇ چېرىپاشكا (ئوساغا قوغغۇز) بۇ پۈتۈن ناھىيىنىڭ كېۋەز تېرىلىدىغان رايونلىرىغا ۋە بېدىلىكلىرىگە تارقالغان، ئۇ، بىر يىلدا تۆت ئەۋلاد كۆپىيىدۇ، يېتىلگەن قۇرت ھەرخىل ئوت - چۆپ، دەرەخ قوۋزاقلىرى ياكى بۇغداي بادىڭى ئاستىدىكى يەر يېرىقلىرىدا قىشلايدۇ، كېيىنكى يىلى 4 - ئاينىڭ بېشىدا ياكى ئوتتۇرىلىرىدا بېدە ياكى ئوت - چۆپ ئۈستىدە تۇخۇملايدۇ، 5 - ئاينىڭ ئاخىرىدىن 6 - ئاينىڭ ئوتتۇرىسىغىچە تۇخۇمدىن چىقىدۇ، ئاندىن كېۋەزلىكلەرگە كىرىدۇ. 6 - ئاينىڭ ئوتتۇرىلىرىدىن 7 - ئاينىڭ باشلىرىغىچە كېۋەزگە ئەڭ ئېغىر زىيان سالىدۇ.

(4) غوزا قۇرتى بىر يىلدا ئۈچ ئەۋلاد كۆپىيىدۇ، ئۇ كېۋەز تېرىلىدىغان رايونلارغا تارقالغان، كۆممىقوناق، شوخلا، مۇچ قاتارلىقلارغىمۇ زىيان يەتكۈزىدۇ، زىيان يەتكۈزۈش مەزگىلى 7 - ئاينىڭ ئوتتۇرىلىرى ۋە ئاخىرلىرى بولۇپ، ئاساسلىقى، مېۋىگە (قۇرت مېۋىنى تېشىپ ئىچىگە كىرىۋالىدۇ) زىيان يەتكۈزىدۇ، كۆممىقوناقنى يالغاچلاپ قويۇپ، ھوسۇلى ۋە سۈپىتىگە ئېغىر تەسىر يەتكۈزىدۇ.

(4) غوزا قۇرتى بىر يىلدا ئۈچ ئەۋلاد كۆپىيىدۇ، ئۇ كېۋەز تېرىلىدىغان رايونلارغا تارقالغان، كۆممىقوناق، شوخلا، مۇچ قاتارلىقلارغىمۇ زىيان يەتكۈزىدۇ، زىيان يەتكۈزۈش مەزگىلى 7 - ئاينىڭ ئوتتۇرىلىرى ۋە ئاخىرلىرى بولۇپ، ئاساسلىقى، مېۋىگە (قۇرت مېۋىنى تېشىپ ئىچىگە كىرىۋالىدۇ) زىيان يەتكۈزىدۇ، كۆممىقوناقنى يالغاچلاپ قويۇپ، ھوسۇلى ۋە سۈپىتىگە ئېغىر تەسىر يەتكۈزىدۇ.

- (5) كۆكتات بۇرگىسى بۇ ناھىيىنىڭ دېھقانچىلىق رايونلىرىغا تارقالغان، يىلدا ئىككى ئەۋلاد كۆپىيىدۇ. 1 - ئەۋلاد قۇرت 4 - ئاينىڭ ئاخىرىدا پەيدا بولىدۇ، ئۇ، ئاساسەن، ئەتىيازدا تېرىلغان قىچا، يازلىق كۆكتات قاتارلىقلارغا خەۋپ يەتكۈزىدۇ. 2 - ئەۋلاد قۇرت 8 - ئاينىڭ بېشى ۋە ئوتتۇرىلىرىدا پەيدا بولىدۇ، ئۇ، ئاساسەن، قىشلىق يېسىۋىلەك، تۇرۇپ، شوخلا ئائىلىسىدىكى زىرائەتلەر ۋە ئېگىزغا تېرىلغان قىچىغا زىيان يەتكۈزىدۇ. كۆكتات بۇرگىسى، ئاساسەن، يوپۇرماق تەركىبىدىكى سۇنى سۈمۈرۈپ ھايات كەچۈرىدۇ.
- (6) شال چىرونومىدى، شال چىۋىنى، شال پىتى بۇ ئۈچ خىل زىيانداش ھاشارات، ئاساسەن، «ئىتتىپاق» ۋە تارىم يېزىلىرىدىكى شاللىقلاردا كۆرۈلىدۇ، شالغا زىيان يەتكۈزىدۇ.
- (7) قىزىل ئۆمۈچۈك بۇ، ئاساسەن، شىڭپىڭ، تارىم يېزىلىرى ۋە ئۇرۇقچىلىق مەيدانىدا كۆرۈلىدۇ، ئاساسەن كۆممىقوناققا زىيان يەتكۈزىدۇ.
- (8) مېۋىلىك دەرەخلەردە بولىدىغان زىيانداش ھاشاراتلار ئالما كۈپە كېپىنىكى، نەشپۈت ئۆزەك قۇرتى، شاپتۇل ۋە ئۆرۈك پىتى بار بولۇپ، ئۇلار، ئاساسەن، ئالما، ئۆرۈك ۋە شاپتۇلغا زىيان يەتكۈزىدۇ.
- (3) كېسەللىك ۋە زىيانداش ھاشاراتنىڭ ئالدىنى ئېلىش ۋە ئۇنى يوقىتىش مىنگو دەۋرىدە زىيانداش ھاشاراتلارنىڭ ئومۇمەن سۈنئىي ئۇسۇلدا ئالدى ئېلىناتتى ۋە ئۇلار يوقىتىلاتتى، ئايرىم دېھقان ئائىلىلىرى ئەمەلىي تەجرىبىلىرى ئاساسىدا سورتلارنى تاللاپ ئالماشتۇرۇپ تېرىش قاتارلىق ئۇسۇللار ئارقىلىق ھاشاراتلارنىڭ ئالدىنى ئالاتتى ۋە ئۇلارنى يوقىتاتتى. يېڭى جۇڭگو قۇرۇلغاندىن كېيىن، بولۇپمۇ 80 - يىللاردىن كېيىن ئالدىنى ئېلىشنى ئاساس قىلىپ ئۈنۈپرسال ئالدىنى ئېلىش ۋە يوقىتىش فاڭجېنى ئىزچىللاشتۇرۇلدى. تۆت دەرىجىلىك يېزا ئىگىلىك پەن - تېخنىكا تورىنىڭ رولى جارى قىلدۇرۇلدى، ئامما ۋە پەن - تېخنىكا خادىملىرىنىڭ ئورتاق تىرىشچانلىق كۆرسىتىشى ئارقىسىدا بۇغداي، كۆممىقوناق، كېۋەز، شال، قوغۇن قاتارلىق ئاساسلىق زىرائەتلەردە كۆرۈلىدىغان ئاساسلىق كېسەللىكلەر ۋە زىيانداش ھاشاراتلارنىڭ پاڭال ئالدى ئېلىندى ۋە ئۇلار يوقىتىلدى، كاراتىن قىلىش ئارقىلىق ئالدىنى ئېلىش ۋە يوقىتىش، يېزا ئىگىلىكى جەھەتتىن ئالدىنى ئېلىش ۋە يوقىتىش، بىئولوگىيەلىك ئالدىنى ئېلىش ۋە يوقىتىش، فىزىكىلىق ئالدىنى ئېلىش ۋە يوقىتىش، دورا ئارقىلىق ئالدىنى ئېلىش ۋە يوقىتىشتىن ئىبارەت بەش خىل ئۇسۇل قوللىنىلدى.
- 50 - يىللارنىڭ ئوتتۇرىلىرى ۋە ئاخىرلىرىدا دېھقانلار «666» ۋە «DDT» نى ئىشلىتىش ئارقىلىق ئالدىنى ئېلىشقا ۋە يوقىتىشقا باشلىدى. 70 - يىللاردا «1605»، «1059»، «3911» قاتارلىق زەھىرى كۈچلۈك دېھقانچىلىق دورىلىرى ئىشلىتىلىدىغان بولدى، 70 - يىللارنىڭ ئاخىرىدا ئوكسىگېنلىق روگۇر ۋە ئوكتىلىق، گۇڭگۇرتلۇك، فوسفورلۇق دورىلاردىن ئىبارەت ئۈنۈمى يۇقىرى، زەھىرى ئاز دېھقانچىلىق دورىلىرىنى ئىشلىتىش باشلاندى. ھاشاراتلارنى يوقىتىشتا ئۇرۇققا دورا ئارىلاشتۇرۇش، تۇپراقنى بىر تەرەپ قىلىش، زەھەرلىك يەم چېچىش، بىۋاسىتە چاڭدىتىش، تۇمانلىتىش قاتارلىق ئۇسۇللار قوللىنىلدى. دورا ئىشلىتىشتە چېچىش، ئارىلاشتۇرۇش، سېپىش، قۇيۇش قاتارلىق ئۇسۇللار قوللىنىلدى، دورا ئىشلىتىش سايمىنى قول بىلەن ھەرىكەتلەندۈرۈلىدىغان چاڭدىتىش ۋە تۇمانلىتىش ئۈسكۈنىسىدىن تەدرىجىي ھالدا ماتورلۇق چاڭدىتىش ۋە تۇمانلىتىش ئۈسكۈنىسىگە تەرەققىي قىلدى، دورا ئۈنۈمىمۇ ئۈزلۈكسىز يۇقىرى كۆتۈرۈلدى. 1985 - يىلى ناھىيە بويىچە ماتورلۇق دورا ئىشلىتىش ئۈسكۈنىسى 35 كە يەتتى.

§ 5. ئېتىز - ئېرىق قۇرۇلۇشى

50 - يىللارنىڭ باشلىرىدا ناھىيىلىك پارتكوم ۋە خەلق ھۆكۈمىتى پۈتكۈل ناھىيە دېھقانلىرىنى ئېتىز - ئېرىق ئاساسىي قۇرۇلۇشى ئېلىپ بېرىشقا سەپەرۋەر قىلدى. 1958 - يىلىدىن باشلاپ، ئېتىز - ئېرىق ئاساسىي قۇرۇلۇشى تەشكىللىك ئېلىپ بېرىلىش باسقۇچىغا كىردى، شىنجاڭ، تىكەنلىك ۋە ئاقسوپى قاتارلىق دېھقانچىلىق رايونلىرىدا ھەرخىل ئېرىق - ئۆستەڭلەر چېپىلدى ۋە رېمونت قىلىندى.

1964 - يىلىدىن بۇيان سۇ ئىنشائاتى مەركەز قىلىنغان «بەشتە ياخشى يېزا» قۇرۇلۇشى قانات يايدۇرۇلۇپ، تېرىلغۇ يەرلەر ئاساسىي جەھەتتىن ساللاشتۇرۇپ بولۇندى، سۇغىرىش دەسلەپكى قەدەمدە يۈرۈشلەشتۈرۈلدى. 1966 - يىلى تراكتور بىلەن تېرىلغان كۆلەم 131 مىڭ موغا يېتىپ، تېرىلغۇ كۆلىمىنىڭ 95 پىرسەنتىنى ئىگىلىدى؛ ناھىيە بويىچە ئېتىز، ئېرىق - ئۆستەڭ، ئورمان ۋە يول يۈرۈشلەشكەن سالا ئېتىز 29 مىڭ مودىن ئېشىپ، 117 مىڭ 800 مو تېرىلغۇ يەرنىڭ تەخمىنەن 25 پىرسەنتىنى ئىگىلىدى؛ يېرىم يۈرۈشلەشكەن سالا ئېتىزى 55 مىڭ مودىن ئېشىپ، تېرىلغۇ يەر كۆلىمىنىڭ تەخمىنەن 46 پىرسەنتىنى ئىگىلىدى. «مەدەنىيەت زور ئىنقىلابى» باشلانغاندىن كېيىن، ئېتىز - ئېرىق ئاساسىي قۇرۇلۇشى توختاپ قالدى. 1969 - يىلى مەركەزنىڭ شىمال يېزا ئىگىلىك يىغىنىدىن كېيىن، ئېتىز - ئېرىق ئاساسىي قۇرۇلۇشى ئېلىپ بېرىش قايتىدىن ئوتتۇرىغا قويۇلدى. بىراق «مەدەنىيەت زور ئىنقىلابى» دا شەكىللەنگەن ئىنتايىن سول پىكىر ئېقىمىنىڭ بۇزغۇنچىلىقى ۋە تەرەببازلىقنىڭ كاشىلىسى تۈپەيلىدىن، ئېتىز - ئېرىق ئاساسىي قۇرۇلۇشىنى ياخشى ئېلىپ بارغىلى بولمىدى.

1976 - يىلى «تۆت كىشىلىك گۇرۇھ» تارمار قىلىنغاندىن كېيىن، بولۇپمۇ 1978 - يىلىدىكى پارتىيە 11 - نۆۋەتلىك مەركىزىي كومىتېتى 3 - ئومۇمىي يىغىنىدىن كېيىن، ئېتىز - ئېرىق ئاساسىي قۇرۇلۇشى قايتىدىن ئۆتۈلدى. 1985 - يىلىنىڭ ئاخىرىغىچە ناھىيە بويىچە 281 كىلومېتىر ئۇزۇنلۇقتا غول ئۆستەڭ ۋە تارماق غول ئۆستەڭدىن ئالتىسى چېپىلدى. بۇ ئۆستەڭلەرنىڭ سېكۇنتلۇق سۇ يەتكۈزۈش ئىقتىدارى 27 كۇب مېتىردىن ئارتۇق؛ 23 كىلومېتىر سۇ سىڭمەس غول ئۆستەڭ، 154.4 كىلومېتىر سۇ سىڭمەس تارماق ۋە ئوق ئېرىق چېپىلدى؛ 217 سۇ ئىنشائاتى ياسالدى؛ 20 كىلومېتىر ئۇزۇنلۇقتا 154 زەيكەش چېپىلدى؛ تۈزلەڭلىكتە ئوتتۇرا ۋە كىچىك سۇ ئامبىرىدىن تۆتى ياسالدى، ئۇلارنىڭ سىغىمچانلىقى 44 مىليون 210 مىڭ كۇب مېتىرغا يېتىدۇ؛ ئېلىپكتر كۈچى بىلەن سۇ چىقىرىلىدىغان ناسوس ئىستانسىسىدىن 26 سى قۇرۇلدى. ئۇلار سېكۇنتتىغا 7.5 كۇب مېتىر سۇ چىقىراالايدۇ. جەمئىي 3687 مو كېلىدىغان 421 پارچە ئىھاتە ئورمان بەلبېغى بەرپا قىلىنىپ، 20 مىڭ مو ئېتىز قوغدالدى؛ جەمئىي 50 مىڭ مودىن ئارتۇق 250 پارچە سالا ئېتىز بەرپا قىلىندى. ئېتىز - ئېرىق ئاساسىي قۇرۇلۇشى دېھقانچىلىقنىڭ ئاساسىي شارائىتىنى ياخشىلاشتا ناھايىتى زور رول ئوينىدى.

§ 6. ئىگىلىك باشقۇرۇش

1. مالىيە باشقۇرۇش

1955 - يىلى باشلانغۇچ كوپىرائىپ ئومۇملىشىشتىن ئىلگىرى، دېھقانچىلىق خۇسۇسلارنىڭ

باشقۇرۇشىدا بولۇپ، ئەمگەك مېۋىسىدىن بەھرىمەن بولۇشتا ئائىلە بىرلىك قىلىندى. باشلانغۇچ كوپىراتىپ مەزگىلىدە يەر، ئۇلاغ ۋە ھارۋىلار كوللېكتىپنىڭ باشقۇرۇشىدا بولدى. كوپىراتىپقا پاي قوشۇش تۈزۈمى يولغا قويۇلۇپ، كوپىراتىپ بىرلىك قىلىنغان ھالدا ئەھۋالغا قاراپ ئائىلەرنىڭ كوپىراتىپقا ئۇلاغ ۋە ھارۋىلارنى پۇلغا سۈندۈرۈپ پاي قوشۇش ئۆلچىمى بەلگىلەندى، قوشقان پېيى ئازلاپ ئاستا - ئاستا تولۇقلىنىدىغان، كۆپلەرگە ئارتۇق پېيى ئاستا - ئاستا قايتۇرۇلىدىغان بولدى (بىراق كېيىن شۇنداق قىلىنمىدى). شۇ يىلقى ماددىي مەھسۇلات ۋە نەق پۇل كىرىمى دېھقانچىلىق بېجى، ئىشلەپچىقىرىش خىراجىتى ۋە كوللېكتىپ جۇغلانمىسى تۇتۇپ قېلىنغاندىن كېيىن ئەمگەككە قاراپ تەقسىم قىلىش پىرىنسىپى بويىچە تەقسىم قىلىپ بېرىلدى. شۇ يىلى ناھىيىلىك پارتكوم ۋە خەلق ھۆكۈمىتى قارار چىقىرىپ، «ئومۇمىي كىرىمنىڭ 60 پىرسەنتىدىن كۆپرەكىنى چوقۇم گۇڭشى ئەزالىرىغا تەقسىم قىلىپ، %90 گۇڭشى ئەزاسىنىڭ كىرىمىنى ئاشۇرۇپ، دېھقانلارنىڭ ئىشلەپچىقىرىش ئاكتىپچىللىقىنى يۇقىرى كۆتۈرۈش» نى بەلگىلىدى. مالىيەنى دېموكراتىك باشقۇرۇشنى يولغا قويدى، بۇ گۇڭشى ئەزالىرىنىڭ ھىمايىسىگە ئېرىشتى.

1958 - يىلى خەلق گۇڭشىسى قۇرۇلدى. 1958 - ۋە 1959 - يىللىرى ھاۋا ناھايىتى ياخشى بولۇپ، ئۇدا ئىككى يىل مول ھوسۇل ئېلىنغان بولسىمۇ، «سول» پىكىر ئېقىمىنىڭ تەسىرىدە گۇڭشى، ئەترەتلەرنىڭ ھەممىسىدە «مۈلۈكنى ئومۇمنىڭ قىلىۋېتىش شامىلى» چىقتى، تاماق ھەقسىز قىلىندى، ھەممە ئەترەتتە ئاشخانا قۇرۇلدى، بۇ ئۇسۇل ئىقتىسادىي شارائىت ۋە كىشىلەرنىڭ ئىدىيەسى ئېغىدىن ھالقىپ كەتكەنلىكتىن، مالىيە باشقۇرۇش خېلىلا قالايمىقانلىشىپ كەتتى، بىر قىسىم ئەترەت كادىرلىرى ئىسراپخورلۇق قىلدى، ئايرىم مالىيە خادىملىرى پۇرسەتتىن پايدىلىنىپ خىيانەت قىلدى، ئەزالارنىڭ ئەمەلىي كىرىمى بەكلا تۆۋەنلەپ كېتىپ، ئەمگەك ئاكتىپچىللىقىغا ئېغىر تەسىر يەتتى، نۇرغۇن ئىشلەپچىقىرىش ئەترەتلىرىدىكى ئېشىنىدىغان ئائىلىلەر قەرزدار ئائىلىگە ئايلىنىپ قالدى.

1961 - يىلى كۈزدىن 1963 - يىلىنىڭ بېشىغىچە ئىستىل تۈزىتىش، گۇڭشىنى تەرتىپكە سېلىش ئېلىپ بېرىلدى، «مۈلۈكنى ئومۇمنىڭ قىلىۋېتىش شامىلى» غا دائىر خاتالىق تۈزىتىلدى، مالىيە باشقۇرۇش پەيدىنپەي ياخشىلاندى. «ئىككى دەرىجىلىك ھېسابات قىلىش» «ئۈچ دەرىجىلىك ھېسابات قىلىش، ئەترەتنى ئاساس قىلىش» قا ئۆزگەرتىلدى، مالىيە باشقۇرۇش مۇناسىپ ھالدا مۇكەممەللەشتى، نەق پۇلنى كىرىم ۋە چىقىم قىلىشتا تەكشۈرۈپ تەستىقلاش رەسمىيىتى ئورنىتىلدى ھەمدە ئىشلەپچىقىرىش ئەترىتىنىڭ مالىيەنى دېموكراتىك باشقۇرۇش گۇرۇپپىسى ئايمۇ ئاي تەكشۈرۈپ تۇرىدىغان بولدى. ماددىي ئەشيا باشقۇرۇش جەھەتتە ئىشلىتىش، ئىستېمال قىلىش، باشقۇرۇشنى بىرلىككە كەلتۈرۈش تۈزۈمى ئورنىتىلدى، كىچىك دېھقانچىلىق سايمانلىرى (كەتمەن، ئورغاق قاتارلىقلار) نى ئەزالار ئۆزى تەييارلىدى، ئۆزى ئىشلەتتى، ئۆزى ساقلىدى، چوڭ دېھقانچىلىق سايمانلىرى ئويۇپ باشقۇرۇلۇپ، ئويۇپ ئىشلىتىلدى. ئاشلىق باشقۇرۇشتا ئامباردىن ھۆججەتلىك چىقىرىش ۋە ئامبارغا ھۆججەتلىك كىرگۈزۈش يولغا قويۇلدى. ھېسابات باشقۇرۇشتا، نەق پۇلنى ئاساس قىلغان ھالدا ھېساب دەپتەر تۇتۇش ئۇسۇلى قوللىنىلدى، ئالتە ھېسابات، بىر دەپتەر (يەنى ئومۇمىي ھېسابات، تۈرلەر ھېساباتى، نەق پۇل ھېساباتى، ماددىي ئەشيا ھېساباتى، ساقلاش ھېساباتى، ئاشلىق ھېساباتى، ماددىي ئەشيا لارنى تەكشۈرۈپ تىزىملاش دەپتەرى) تۇتۇلدى. شۇ چاغدىكى ئەھۋالدا بۇ تەدبىرلەر مالىيە باشقۇرۇشنى ياخشىلاشتا ياخشى رول ئوينىدى، بىراق يېۋىلىش، ئېلىپ كېتىش، ھەدىيە

قىلىش، بۇزۇش ۋە ئىشلەپچىقىرىش خىراجىتىنى ھەددىدىن ئارتۇق قالدۇرۇشقا ئوخشاش مەسىلىلەر يەنىلا ساقلاندى، بولۇپمۇ كادىرلار ۋە ئەزالار بوغۇلغان قەرز ۋە باشقا قەرزلىرىدىن-يىلغا كۆپىيىپ كەتتى. مەبلەغ كۆپلەپ ئىگىلىۋېلىنغانلىقتىن، نۇرغۇن ئىشلەپچىقىرىش ئەترەتلىرى قۇتقۇزۇشقا ۋە قەرز پۇلغا قاراپ قالدى، مەسىلەن: تارىم گۇڭشېسىدىكى ئىشلەپچىقىرىش ئەترەتلىرى دۆلەتنىڭ ئۆز يەرلىرىنى ھەيدەپ، تېرىپ بەرگەن ماشىنا تراكتور ھەققىدىن 380 مىڭ يۈەنگە بوغۇلۇپ قالدى.

پارتىيە 11 - نۆۋەتلىك مەركىزىي كومىتېتى 3 - ئومۇمىي يىغىنىدىن كېيىن، پارتىيىنىڭ يېزىلارغا قاراتقان سىياسىتى ئەمەلىيلەشتۈرۈلدى. 1982 - يىلى ناھىيە مىقياسىدا دېھقانچىلىق ئىشلىرىنى مەھسۇلاتقا بىرلەشتۈرۈپ ھۆددىگە بېرىش مەسئۇلىيەت تۈزۈمى يولغا قويۇلدى، چوڭ چارۋىلار پۇلغا سۈندۈرۈلۈپ، ئائىلىلەرگە بېرىلدى، دېھقان ئائىلىلىرى ھەر يىلى توختام بويىچە دېھقانچىلىق بېجى، يەر قالدۇرۇقنى تولۇق تاپشۇرغاندىن كېيىن قالغان كىرىم ئۆزىگە قالدى، بۇ، دېھقانلارنىڭ ئاكتىپچىللىقىنى خېلى زور دەرىجىدە قوزغىدى.

يېزا ئىگىلىك ئىقتىسادىي تارماقلىرى ئىقتىسادىي تەھلىل خىزمىتىنى ياخشى ئىشلەش ۋە دېھقانلارنىڭ بېيىشىغا ياردەم بېرىش ئۈچۈن، ئۇلارنى بېيىش ئۇچۇرى بىلەن تەمىنلەپ، ئۇلارغا تېخنىكا جەھەتتىن مەسلىھەت بېرىپ، مەھسۇلاتلارنى سېتىشقا ياردەملىشىپ ۋە ئىلمىي تېرىقچىلىق قىلىش ئۇسۇلىنى ئومۇملاشتۇرۇپ، دېھقانلارنىڭ قارشى ئېلىشىغا ئېرىشتى. شۇنىڭ بىلەن بىللە يەنە بىر قىسىم دېھقان ئائىلىلىرىنىڭ ئائىلە ئىقتىسادى ئاددىي ھېساب دەپتىرى تۇتۇشىغا ياردەم بەردى. بۇ دەپتەرگە كىرىم ۋە چىقىملار خاتىرىلىنىپ ماڭدى، يىل ئاخىرىدا ئارىلاپ تەكشۈرۈپ تۇرۇلدى.

لوپنۇر ناھىيىسىنىڭ يېزىلىرىدا قىسمەن يىللاردىكى دارامەتنىڭ تەقسىملىنىش ئەھۋالى
2 - قىسىم 7 - جەدۋەل

يىللار	ئومۇمىي كىرىم (10 مىڭ يۈەن)	تاپشۇرۇلغان دۆلەت بېجى (10 مىڭ يۈەن)	كوللېكتىپ فوند (10 مىڭ يۈەن)		ئەزالارغا تەقدىم قىلىنغان خىزمىتىنىڭ ئومۇمىي كىرىمىدە ئىگىلىگەن نىسبىتى %	كىشى بېشىغا توغرا كەلگەن نى (يۈەن)	ئەزالارغا تەقدىم قىلىنغان خىزمىتىنىڭ ئومۇمىي كىرىمىدە ئىگىلىگەن نىسبىتى %
			جامائەت فوندى	پاراۋانلىق فوندى			
1956	94.14	8.40	2.78	0.9	74.6	84.4	70.27
1958	164.4	11.03	21.87	6.1	55.8	80.5	91.78
1960	182.8	7.89	7.88		62.2	98.6	113.8
1966	280	16.63	16.63	5.72	47.4	113	132.64
1970	225	12.84	12.24	2.58	57.3	99	128.9
1976	274	14.7	12.74	4.17	47.9	84	131.5
1978	322.3	21.11	4.12	5.58	48.5	82	156.16
1980	442.3	18	20.39	9.44	55.1	129	243.7
1981	528.87	18.7	20.3	9.5	55.7	146	294.6
1982	581.6	48	47.6		55.5	157	322.5
1983	761.5	49.4	49.9		61.9	239.8	472
1984	1204	79.4	30.56	25.24	64.2	363	772.8
1985	1477	90	36		67.7	459.06	1000

ئەسكەرتىش: بۇ جەدۋەلگە كوللېكتىپ مۇغلانىسى كىرگۈزۈلمىدى.

2. ئەمگەك باشقۇرۇش

باشلانغۇچ كوپىراتىپ قۇرۇلۇشتىن ئىلگىرى، مەيلى يەككە ئىشلىگەن چاغدا بولسۇن ياكى ھەمكارلىق گۇرۇپپىسى قۇرۇلغاندىن كېيىن بولسۇن، دېھقانچىلىق ئىشلىرىنى ئائىلە ئەمگەككە باشچىلىق قىلغۇچى ياكى گۇرۇپپا باشلىقى تەقسىم قىلاتتى. 1955 - يىلى باشلانغۇچ كوپىراتىپ قۇرۇلغاندىن كېيىن، دېھقانچىلىق ئىشلىرىنى ھۆددىگە بېرىش ئۇسۇلى ناھىيە بويىچە ئومۇميۈزلۈك يولغا قويۇلدى. 1956 - يىلى ئالىي كوپىراتىپ قۇرۇلغاندىن كېيىن، چوڭ - چوڭ ئىشلارنى ئوپچە ئىشلەش، تېخنىكىلىق ئىشلارغا نومۇر قوشۇپ بېرىش، پارچە - پۇرات ئىشقا ئىش نورمىسى بەلگىلەپ بېرىش، ئارىلاشما ئىشقا ئۆلچەم بەلگىلەپ بېرىشتەك باشقۇرۇش ئۇسۇلى يولغا قويۇلدى، بۇنىڭ بىلەن دېھقانلارنىڭ ئالاھىدىلىكى خېلى ياخشى جارى قىلدۇرۇلدى.

1958 - يىلى خەلق گۇڭتېشى قۇرۇلغاندىن كېيىن، «مۈلۈكنى ئومۇمنىڭ قىلمۇپتىش شامىلى» بىر مەزگىل ئېغىر دەرىجىدە يامراپ، «ئىشلىگەنگىمۇ، ئىشلىمىگەنگىمۇ ئۈچ ۋاق تاماق تەييار بولۇش»، «ئويناپ يۈرگەنلەرمۇ ئىشلىگەنلەر قاتارىدا پۇل ئېلىش» ھادىسىسى كۆرۈلۈپ، ئەمگەك باشقۇرۇش ئىنتايىن قالايمىقانلىشىپ كەتتى. 1962 - يىلى ئىشلەپچىقىرىش ئەترىتى ھېسابات بىرلىكى قىلىنىش بىلەن بىللە ئەمگەك باشقۇرۇش كۈچەيتىلدى، پۈتۈن ئەمگەك كۈچى بولغان ئەر - ئاياللار، يېرىم ئەمگەك كۈچى بولغان ئەر - ئاياللار، قوشۇمچە ئەمگەك كۈچى بولغانلار ئايرىم - ئايرىم مەشغۇلات گۇرۇپپىسى قىلىندى، ئىش نورمىسى بەلگىلىنىپ گۇرۇپپىلارغا ھۆددىگە بېرىلدى، ھەر بىر كىشىنىڭ قىلغان ئىشى باھالىنىپ نومۇر خاتىرىلەندى (بۇ نومۇر ئاساسىي نومۇر ياكى تۈپ نومۇر دەپ ئاتالدى)، بۇ تەدبىر دېھقانلارنىڭ ئاكتىپچىللىقىنى خېلى قوزغىدى. «مەدەنىيەت زور ئىنقىلابى» باشلانغاندىن كېيىن، خانى ئىدىيىنىڭ يېتەكچىلىكىدە، ناھىيە بويىچە يېزىلاردا قالدۇرۇق يەر، ئەرگىن بازار، پايدا - زىيانغا ئۆزى ئىگە بولۇش ۋە مەھسۇلاتنى ئائىلىلەرگە ھۆددىگە بېرىش، ئىش نومۇرىنى ئاساس قىلىش، ماددىي رىغبەتلەندۈرۈش تەنقىد قىلىنىپ، سەنشى ئۆلكىسى شىياڭ ناھىيىسىدىكى داھەي چوڭ ئەترىتىنىڭ «ئۆزى مەلۇم قىلىش، كۆپچىلىك باھالاش» تەك نومۇر باھالاش ئۇسۇلى ئومۇملاشتۇرۇلدى، نەتىجىدە ئامما ئارىسىدا تەڭ تەقسىماتچىلىق ئىدىيىسى ئۆسۈپ قېلىپ، ئىشلەپچىقىرىش يەنە ئېغىر تەسىرگە ئۇچرىدى. 1969 - يىلى ھاۋا ياخشى بولغان بولسىمۇ، ئاشلىقنىڭ بىرلىك ھوسۇلى 97.18 جىڭ بولۇپ، 1966 - يىلدىكى 145 جىڭدىن 47.5 جىڭ كېمىيىپ، %32.97 تۆۋەنلەپ كەتتى؛ ئومۇمىي ئاشلىق 11 مىليون 50 مىڭ جىڭ بولۇپ، 1966 - يىلدىكى 16 مىليون 498 مىڭ جىڭدىن 5 مىليون 338 مىڭ جىڭ كېمىيىپ، %32 تۆۋەنلەپ كەتتى. «تۆت كىشىلىك گۇرۇھ» تارمار قىلىنغاندىن كېيىن، ئەمگەك باشقۇرۇش جەھەتتە گۇرۇپپىلارغا ئەمگەك نورمىسى بەلگىلەپ بېرىش، قىلغان ئىشقا قاراپ نومۇر خاتىرىلەش ئۇسۇلى ئەسلىگە كەلتۈرۈلدى.

پارتىيە 11 - نۆۋەتلىك مەركىزىي كومىتېتى 3 - ئومۇمىي يىغىنىدىن كېيىن، بىر قىسىم ئىشلەپچىقىرىش ئەترەتلىرى «بەشىنى بېكىتىش (يەرنى بېكىتىش، ئەمگەك كۈچىنى بېكىتىش، ھوسۇلنى بېكىتىش، تەننەرخنى بېكىتىش، ئىش نومۇرىنى بېكىتىش)، بىرنى مۇكاپاتلاش (ھوسۇلنى ئاشۇرغانلارنى مۇكاپاتلاش)» مەسئۇلىيەت تۈزۈمىنى سىناق تەرىقىسىدە يولغا قويدى، نەتىجىدە ئەمگەك ئۈنۈمى زور دەرىجىدە ئۆستى. 1982 - يىلدىن كېيىن، يېزىلاردا مەھسۇلاتقا

بىرلەشتۈرۈپ ئائىلىلەرگە ھۆددىگە بېرىش مەسئۇلىيەت تۈزۈمى يولغا قويۇلدى. دېھقانلار دېھقانچىلىق ئىشلىرىنى ئەمەلىي ئەھۋالغا قاراپ جانلىق ئورۇنلاشتۇرىدىغان بولدى. نەتىجىدە دېھقانلارنىڭ ئىشلەپچىقىرىش ئاكتىپچىللىقى تولۇق قوزغالدى.

لوپنۇر ناھىيىسىنىڭ قىسمەن يىللاردىكى دېھقانچىلىق سەۋىيىسى

2 - قىسىم 8 - جەدۋەل بىرلىكى: يۈەن

يىللار	يېزا ئەمگەك كۈچلىرىنىڭ يىللىق مەھسۇلات قىممىتى	يېزىلاردا كىشى بېشىغا تەقسىملەنگەن يىللىق كىرىم	يېزىلاردا ئەمگەك كۈچلىرىنىڭ يىللىق مەھسۇلات قىممىتى
1957	85.3	65.48	1.08
1962	98.13	62.91	0.60
1970	196	99	0.86
1978	212	82	0.80
1981	354.80	146.06	1.41
1985	1285.37	459.06	3.52

لوپنۇر ناھىيىسىنىڭ يېزىلىرىدا قىسمەن يىللاردىكى ئاشلىق تەقسىماتى ئەھۋالى

2 - قىسىم 9 - جەدۋەل

يىللار	تەقسىم قىلىنغان ئاشلىق جەمئىيىسى (10 مىڭ جىڭ)	دۆلەت سېتىۋالغىنى (10 مىڭ جىڭ)	كوللىكتىپقا قالدۇرۇلغىنى (10 مىڭ جىڭ)				گۆشى ئەزالىرىغا تەقسىملەنگىنى	
			كىچىك جەمئىيىسى	ئۇرۇقلۇق	يەم - بوغۇز	زاپاس ساقلانغىنى	كىچىك جەمئىيىسى (10 مىڭ جىڭ)	كۈشى توغرا كەلگىنى (جىڭ)
1958	991.3	452.54	243.9	159.9	84	294.8	223	
1965	1162	446.7	378.9	217.9	100	61	340.7	
1972	1345.1	230	393.5	253.5	92	48	732.6	
1976	1704.2	365.8	591	283.3	125	182.7	247.4	
1980	1850.7	400.8	539	266.4	212	60.6	910.9	
1982	1778	417.7	417	279.3	132.9	4.6	943.3	

- ئەسكەرتىش: 1. گۆشى ئەزالىرىغا تەقسىملەنگىنى دېگەن كاتەكچىدىكى سان يېزىلاردا كىشى بېشىغا توغرا كەلگەن ساننى كۆرسىتىدۇ.
2. ئاشلىق تەقسىماتى جەمئىيىسى دېگەن كاتەكچىدىكى سان ئالدىنقى يىلدىن قالغان زاپاس ئاشلىق ۋە ئېشىندا ئاشلىقنى ئۆز ئىچىگە ئالغانلىقتىن، شۇ يىللىق ئاشلىق ئومۇمىي ھوسۇلى بىلەن ئوخشامايدۇ.

3. ئىگىلىك باشقۇرۇش ئۈنۈمى

1956 - يىلى دېھقانچىلىقتا سېلىنما بىلەن ھاسىلاتنىڭ نىسبىتى 100:11.9 بولدى، كېيىن سېلىنما بىلەن يىلغا كۆپەيدى، 1981 - يىلى سېلىنما بىلەن ھاسىلاتنىڭ نىسبىتى 100:33.4 گە يەتتى، دېھقانچىلىق ئۈنۈمى يىلدىن - يىلغا تۆۋەنلەپ كەتتى. 80 - يىللارنىڭ بېشىدا يېزىلاردا ھۆددىگەرلىك مەسئۇلىيەت تۈزۈمى يولغا قويۇلغاندىن كېيىن، بۇ ناچار يۈزلىنىش ئۆزگىرىشكە باشلىدى. سېلىنما بىلەن ھاسىلاتنىڭ نىسبىتى 1982 - يىلدىكى 100:28.1 دىن 1985 - يىلى 100:23.76 گە چۈشتى، دېھقانچىلىق ئۈنۈمىنىڭ يۇقىرى كۆتۈرۈلۈشى نەتىجىسىدە مۇۋاپىق چىقىملارنىڭ ئورنى تېخىمۇ كۆپ تولدۇرۇۋېلىندى. دېھقانچىلىق چىقىمىدا ئىشلەپچىقىرىش خىراجىتى باشتىن ئاخىر %90 تىن كۆپرەكنى ئىگىلىدى، بۇ، ئاساسلىقى، ئېتىز - ئېرىق ئاساسىي قۇرۇلۇشى ۋە ماشىنا - سايمان، دېھقانچىلىق دورىسى ۋە سۈپەتلىك ئۇرۇق سېتىۋېلىشقا ئىشلىتىلدى، ئىشلەپچىقىرىش خىراجىتى 1956 - يىلدىكى 107 مىڭ 900 يۈەندىن 1985 - يىلى 3 مىليون 440 مىڭ يۈەنگە يەتتى.

لوپنۇر ناھىيىسىنىڭ قىسمەن يىللاردىكى دېھقانچىلىق سېلىنمىسى ۋە ھاسىلاتى
2 - قىسىم 10 - جەدۋەل

سېلىنما بىلەن ھاسىلاتنىڭ نىسبىتى (ھاسىلات 100 قىلىندى)	ئومۇمىي كىرىم (10مىڭ يۈەن)	ئومۇمىي چىقىم (10 مىڭ يۈەن)			يىللار
		باشقۇرۇش خىراجىتى	ئىشلەپچىقىرىش خىراجىتى	جەمئىي	
11.9:100	94.14	0.43	10.79	11.22	1956
20.4:100	164.4	2.46	31.14	33.6	1958
29.08:100	182.86	3	50.18	53.18	1960
27.57:100	280	5.51	71.7	77.21	1966
26.8:100	225	2.95	57.36	60.31	1970
37.5:100	274	5.57	97.23	102.8	1976
36.8:100	322.3	5.9	112.9	118.8	1978
30.65:100	442.4	6.5	129.1	135.6	1980
33.4:100	528.87	7.98	168.8	176.78	1981
28.1:100	581.6			163.7	1982
25.6:100	761.5			195.2	1983
24.6:100	1204	6	289.91	295.9	1984
23.76:100	1477	7	344	351	1985

§ 7. دېھقانچىلىق ئاپپاراتلىرى

1. مىنگو دەۋرىدىكى ئاپپاراتلار

مىنگونىڭ دەسلەپكى مەزگىلىدە دېھقانچىلىقنى ناھىيىلىك مەھكىمە، بىۋاسىتە باشقۇراتتى. مىنگونىڭ 27 - يىلى (1938 - يىلى) ناھىيىلىك ھۆكۈمەتتە قۇرۇلۇش بۆلۈمى تەسىس قىلىندى، بۆلۈمدىكى بىر نەپەر دېھقانچىلىق - چارۋىچىلىق كەسپى خادىمى دېھقانچىلىق - چارۋىچىلىققا مەسئۇل ئىدى. مىنگونىڭ 31 - يىلى (1942 - يىلى) ناھىيىلىك دېھقانچىلىق ۋە چارۋىچىلىق

ئىشلىرىنى ياخشىلاش كۆمىتېتى قۇرۇلدى، بۇ كۆمىتېت بىر باشلىق، بىر مۇئاۋىن باشلىق، يەتتە دائىمىي ئەزا، 11 ئەزادىن تەركىب تاپتى. مىنگونىڭ 37 - يىلى (1948 - يىلى) 10 - ئايدا شىنجاڭ ئۆلكىلىك ھۆكۈمەتنىڭ بۇيرۇقىغا ئاساسەن، لوپنۇر ناھىيىلىك دېھقانلار ئۇيۇشمىسى قۇرۇلدى، بۇ ئۇيۇشما بىر باشلىق، بىر مۇئاۋىن باشلىق، ئۈچ دائىمىي ئەزا، يەتتە ئەزا، ئۈچ كاندىدات ئەزا، بەش دائىمىي نازارەتچىدىن تەركىب تاپتى، دېھقانلار جەمئىيىتىنىڭ تەشكىلىي نىزامىنى ئۆلكىلىك ھۆكۈمەت بىر تۇتاش بەلگىلەپ تارقاتتى. بىراق يۇقىرىقى تەشكىلاتلار قۇرۇق نامغىلا ئىگە بولۇپ، كونكرېت ئىشلارنى يەنىلا قۇرۇلۇش بۆلۈمى باشقۇردى.

2. يېڭى جۇڭگو قۇرۇلغاندىن كېيىنكى ئاپپاراتلار

1950 - يىلىدىن 1958 - يىلىغىچە ناھىيىنىڭ دېھقانچىلىق ئىشلىرىغا ناھىيىلىك خەلق ھۆكۈمىتى (1955 - يىلى 10 - ئايدىن كېيىن ناھىيىلىك خەلق كۆمىتېتىغا ئۆزگەرتىلدى) نىڭ قۇرۇلۇش بۆلۈمى مەسئۇل بولدى. 1958 - يىلى ناھىيىلىك خەلق ھۆكۈمىتى (ناھىيىلىك خەلق كۆمىتېتى) دە دېھقانچىلىق بۆلۈمى قۇرۇلدى. 1966 - يىلى «مەدەنىيەت زور ئىنقىلابى» باشلانغاندىن كېيىن، ئاپپارات پالەچ ھالەتكە چۈشۈپ قالدى. 1967 - يىلىنىڭ بېشىدا جۇڭگو خەلق ئازادلىق ئارمىيىسى لوپنۇر ناھىيىلىك خەلق قوراللىق بۆلۈمىنىڭ رىياسەتچىلىكىدە لوپنۇر ناھىيىلىك خەلق قوراللىق بۆلۈمىدە ئىشلەپچىقىرىش ئىشخانىسى قۇرۇلدى، بۇ ئىشخانا دېھقانچىلىق - چارۋىچىلىق ئىشلىرىغا مەسئۇل بولدى. 1969 - يىلى 4 - ئاينىڭ 25 - كۈنى لوپنۇر ناھىيىلىك ئىنقىلابىي كۆمىتېتى قۇرۇلدى، ئۇنىڭ قارمىقىدا سىياسىي خىزمەت گۇرۇپپىسى، ئىش بېجىرىش گۇرۇپپىسى ۋە ئىشلەپچىقىرىشقا قوماندا نلىق قىلىش گۇرۇپپىسى تەسىس قىلىندى، ئىشلەپچىقىرىشقا قوماندا نلىق قىلىش گۇرۇپپىسى قارمىقىدا دېھقانچىلىق - چارۋىچىلىق گۇرۇپپىسى تەسىس قىلىندى، ئۇ دېھقانچىلىق - چارۋىچىلىق بۆلۈمىنىڭ فۇنكسىيىسىنى ئۆتىدى. 1973 - يىلى دېھقانچىلىق ئىدارىسى قۇرۇلدى، 1979 - يىلى دېھقانچىلىق بۆلۈمىگە ئۆزگەرتىلدى. 1984 - يىلى دېھقانچىلىق ئىدارىسى ئەسلىگە كەلتۈرۈلدى. ناھىيىلىك پارتكوم يېزا خىزمىتىگە بولغان رەھبەرلىكىنى كۈچەيتىش ئۈچۈن، 1954 - يىلى يېزا خىزمەت بۆلۈمى تەسىس قىلدى، ئۇنىڭ ۋەزىپىسى تەكشۈرۈپ تەتقىق قىلىشنى قانات يايدۇرۇپ، پارتىيىنىڭ يېزىلارغا قاراتقان سىياسەتلىرىنى تەشۋىق قىلىپ، ناھىيىلىك پارتكومنىڭ دېھقانچىلىق - چارۋىچىلىققا رەھبەرلىك قىلىشنى زۆرۈر ماتېرىياللار بىلەن تەمىن ئېتىشتىن ئىبارەت بولدى. يېزا خىزمەت بۆلۈمى «مەدەنىيەت زور ئىنقىلابى» دا ئەمەلدىن قالدۇرۇلدى. 1979 - يىلى ناھىيىلىك پارتكومدا يېزا ئىگىلىك كۆمىتېتى قۇرۇلدى. 1984 - يىلى 10 - ئايدا يېزا ئىگىلىك كۆمىتېتى ئەمەلدىن قالدۇرۇلۇپ، يېزا خىزمەت بۆلۈمى ئەسلىگە كەلتۈرۈلدى.

II باب

چارۋىچىلىق

لوپنۇر ناھىيىسى تەۋەسىدىن تارىم، كۆنچى دەريالىرى ئېقىپ ئۆتىدۇ، بۇ ۋادىنىڭ ھەممىلا

يېرىدە دېگۈدەك كۆل بار، سۇ مەنبەسى ۋە ئوت - چۆپى مول، شۇڭا بۇ جاي چارۋىچىلىقنى راۋاجلاندۇرۇشتا ئەۋزەل شارائىتقا ئىگە. قەدىمكى زاماندا بۇ يەردىكى ئاھالىلەر سۇ ۋە ئوت - چۆپ قوغلىشىپ كۆچمەن تۇرمۇش كەچۈرگەن. مىنگونىڭ 28 - يىلى (1939 - يىلى) ناھىيىلىك ھۆكۈمەتتە قاراشەھەر چارۋىچىلىق ئىدارىسىنىڭ لوپنۇر شۆبە باشقارمىسى قۇرۇلدى، مىنگونىڭ 35 - يىلى (1946 - يىلى) بۇ شۆبە باشقارما ئەمەلدىن قالدۇرۇلدى، خادىملىرى قۇرۇلۇش بۆلۈمىگە قوشۇۋېتىلدى، چارۋىچىلىقنى قۇرۇلۇش بۆلۈمى باشقۇردى.

يېڭى جۇڭگو قۇرۇلغان دەسلەپكى مەزگىلدە چارۋىچىلىق ئىشلىرىغا ناھىيىلىك خەلق ھۆكۈمىتىنىڭ قۇرۇلۇش بۆلۈمى مەسئۇل بولدى. 1958 - يىلدىن كېيىن چارۋىچىلىق ناھىيىلىك يېزا ئىگىلىك ئىدارىسىنىڭ باشقۇرۇشىغا ئۆتكۈزۈپ بېرىلدى. «مەدەنىيەت زور ئىنقىلابى» مەزگىلىدە چارۋىچىلىق ئىشلىرىغا ناھىيىلىك ئىنقىلابىي كومىتېت ئىشلەپچىقىرىشقا قوماندانلىق قىلىش گۇرۇپپىسىنىڭ دېھقانچىلىق - چارۋىچىلىق گۇرۇپپىسى مەسئۇل بولدى. 1973 - يىلى دېھقانچىلىق ئىدارىسى قۇرۇلدى، چارۋىچىلىقنى دېھقانچىلىق ئىدارىسى قوشۇمچە باشقۇردى. 1979 - يىلى دېھقانچىلىق بىلەن چارۋىچىلىق ئايرىلىپ، ناھىيىلىك چارۋىچىلىق بۆلۈمى قۇرۇلدى، بۇ بۆلۈم ناھىيىنىڭ چارۋىچىلىق ئىشلىرىنى بىر تۇتاش باشقۇردى. 1984 - يىلى چارۋىچىلىق بۆلۈمى چارۋىچىلىق ئىدارىسىگە ئۆزگەرتىلدى. ناھىيىلىك چارۋىچىلىق ئىدارىسى قارىمىقىدا ناھىيىلىك مال دوختۇرلۇق پونكىتى قۇرۇلدى. 1985 - يىلىنىڭ ئاخىرىدا چارۋىچىلىق ئىدارىسىدە ئالتە كادىر، ئىشچى - خىزمەتچى بار بولدى، بۇنىڭ ئىچىدە ئۇيغۇر ئۈچ؛ چارۋىچىلىق تېخنىكا خادىمى تۆت.

§ 1. تەرەققىيات ئەھۋالى

چىڭ سۇلالىسىنىڭ گۇاڭشۈ 18 - يىلى (1892 - يىلى) شىڭپىڭ ۋە چوڭكۆلدىن تىكەنلىككەچە بولغان ئارىلىقتا ئۆستەڭ چېپىلدى، ياقا يۇرتلاردىن كۆچۈپ كەلگەنلەر ناھىيە تەۋەسىدە بوز يەر ئۆزلەشتۈرۈپ، ئېتىز بەرپا قىلدى، ئەمما چارۋىچىلىق يەنىلا ئاساسىي ئورۇندا تۇردى. چىڭ سۇلالىسىنىڭ ئاخىرقى يىللىرى ۋە مىنگونىڭ دەسلەپكى يىللىرىدا لوپنۇردا ئومۇمىي چارۋا 600 مىڭ تۇياقتىن كۆپرەككە يەتتى. كېيىن تەبىئىي ئاپەت ۋە يۇقۇملۇق كېسەللىكلەرنىڭ يۈز بېرىشى، ئۇنىڭ ئۈستىگە، زومىگەر پومېشچىكلارنىڭ تارىم دەرياسىدا 23 ئورۇنغا توسما قۇرۇشى نەتىجىسىدە، ئەسلىدىكى تۈپتۈز ۋە كەڭ تەبىئىي ئوتلاق تەدرىجىي ئازىيىپ كېتىپ، چارۋىچىلىققا ناھايىتى زور زىيان يەتتى، مىنگونىڭ 38 - يىلى (1949 - يىلى) غا كەلگەندە، ناھىيە بويىچە 113 مىڭ تۇياق چارۋا قالدى.

يېڭى جۇڭگو قۇرۇلغاندىن كېيىن، 1952 - يىلى تارىم دەرياسىغا توسما ياسالدى، 1488 دىن ئارتۇق خەلق ئىشچىسى ئۈچ ئايدىن ئارتۇق ئىشلەپ، تارىم دەرياسى توسمىسىنى پۈتتۈردى، شۇنىڭ بىلەن دەريا سۈيى كونا قىنىغا قايتىپ، ئەسلىدىكى ئوتلاق ئىسلىگە كەلدى. دېھقان، چارۋىچىلار ئەسلىگە كەلگەن بۇ ئوتلاقلىرىنى «ئالتۇن يايلاق» دەپ ئاتىدى. بىراق، كېيىن تارىم دەرياسىنىڭ يۇقىرى ئېقىمى كۆپ يەردىن توسۇۋېلىنغاچقا، نۆۋەن ئېقىمىدىكى سۇ ئازىيىپ كېتىپ، ئوتلاق بۇزۇلۇپ نابۇت بولۇپ كەتتى، سۇ ۋە ئوت - چۆپ قىس بولغاچقا، چارۋىچىلىقنىڭ تەرەققىياتى خېلى تەسىرگە ئۇچرىدى.

يېشى جۇڭگو قۇرۇلغان دەسلەپكى مەزگىلدە لوپنۇرنىڭ چارۋىچىلىق رايونىدا چارۋىدارلار ئىگىلىكىنى ئۆز ئىچىگە ئالغان چارۋىچىلىقنى قوغداش ۋە تەرەققىي قىلدۇرۇش ھەم مالچىلارغىمۇ، چارۋىدارلارغىمۇ پايدا يەتكۈزۈش سىياسىتى يولغا قويۇلۇپ، چارۋىچىلىق تېزلىكتە ئەسلىگە كەلتۈرۈلدى ۋە راۋاجلاندى. 1955 - يىلى ناھىيە بويىچە ئومۇمىي چارۋا 168 مىڭ 200 تۇياققا يېتىپ، 1949 - يىلىدىكىدىن %48.85 ئاشتى. 1956 - يىلىدىن باشلاپ «سېتىۋېلىش» سىياسىتى ئارقىلىق چارۋىچىلىق سوتسىيالىستىك ئۆزگەرتىلىپ، ئىشلەپچىقىرىش مۇناسىۋەتلىرى ۋە مۈلۈكچىلىك ئۈزۈل - كېسىل ئۆزگەرتىلدى، چارۋىچىلارنىڭ ئورنى ئۈزۈل - كېسىل ئۆزگەردى، ئىشلەپچىقىرىش مۇخبىلى تېز راۋاجلاندى. 1960 - يىلى ناھىيە بويىچە ئومۇمىي چارۋا 214 مىڭ 700 تۇياققا يەتتى، چارۋىچىلىق ئومۇمىي مەھسۇلات قىممىتى 2 مىليون 774 مىڭ 600 يۈەنگە يېتىپ، يېزا ئىگىلىك ئومۇمىي مەھسۇلات قىممىتىنىڭ 49.01 پىرسەنتىنى ئىگىلىدى، چارۋىچىلىق ئومۇمىي مەھسۇلات قىممىتى 1955 - يىلىدىكىدىن %27.64 ئاشتى. ئەمما «مۈلۈكنى ئومۇمىي قىلىۋېتىش شامىلى»، «بىرىنچىدىن تەڭشەش، ئىككىنچىدىن يۆتكەش» قاتارلىق «سول» ئامىللارنىڭ تەسىرى ۋە ئۈچ يىللىق قىيىنچىلىق مەزگىلىنىڭ تەسىرىدە 1961 - يىلىدىن 1962 - يىلىغىچە چارۋىچىلىقتا مەھسۇلات كېمىيىپ كەتتى، 1962 - يىلى ئومۇمىي چارۋا 166 مىڭ 200 تۇياققا چۈشۈپ قېلىپ، 1960 - يىلىدىكىدىن %15.14 كېمىيىپ كەتتى. كېيىن «تەرتىپكە سېلىش، مۇستەھكەملەش، تولۇقلاش، ئۆستۈرۈش» فاڭجېنى ئىزچىللاشتۇرۇلۇپ، چارۋىچىلىق يەنە راۋاجلاندى. 1966 - يىلى ناھىيە بويىچە ھەرخىل چارۋا 235 مىڭ 900 تۇياققا يېتىپ، 1960 - يىلىدىكىدىن %1.09 ئاشتى؛ چارۋىچىلىق مەھسۇلات قىممىتى 3 مىليون 29 مىڭ يۈەنگە يېتىپ، 1960 - يىلىدىكىدىن %9.1 ئاشتى، چارۋىچىلىق مەھسۇلات قىممىتى يېزا ئىگىلىك ئومۇمىي مەھسۇلات قىممىتىنىڭ 43.49 پىرسەنتىنى ئىگىلىدى. «مەدەنىيەت زور ئىنقىلابى» دىكى ئون يىللىق مالىمانچىلىق مەزگىلىدە چارۋىچىلىق ناھايىتى زور بۇزغۇنچىلىققا ئۇچراپ، قولدا قالغان چارۋا ئازىيىپ كەتتى، 1976 - يىلىغا كەلگەندە ناھىيە بويىچە ئاران 198 مىڭ 700 تۇياق چارۋا قالدى، بۇ، 1966 - يىلىدىكى ئومۇمىي چارۋىنىڭ 85.8 پىرسەنتىگە توغرا كېلىدۇ. چارۋىچىلىق مەھسۇلات قىممىتى 2 مىليون 569 مىڭ 300 يۈەنگە چۈشۈپ، 1966 - يىلىدىكىدىن %15.09 ئازىيىپ كەتتى. 1978 - يىلىدىكى پارتىيە 11 - نۆۋەتلىك مەركىزىي كومىتېتى 3 - ئومۇمىي يىغىنىدىن كېيىن، پارتىيىنىڭ يېزىلارغا قاراتقان ئىقتىسادىي سىياسەتلىرىنىڭ ئەمەلىيلەشىشىگە ئەگىشىپ، چارۋىچىلىق رايونىدا ھەرخىل شەكىلدىكى ئىشلەپچىقىرىش مەسئۇلىيەت تۈزۈملىرى يولغا قويۇلۇپ، چارۋىچىلارنىڭ ئەمگەك ئاكتىپلىقى ئىشقا سېلىنىپ، چارۋىچىلىق مەھسۇلاتى يىلىدىن - يىلىغا ئاشتى. 1983 - يىلى قولدا قالغان ئومۇمىي چارۋا 236 مىڭ 200 تۇياققا يېتىپ، 1976 - يىلىدىكىدىن %18.93 ئاشتى؛ چارۋىچىلىق مەھسۇلات قىممىتى 4 مىليون 240 مىڭ 600 يۈەنگە يېتىپ، 1976 - يىلىدىكى 2 مىليون 560 مىڭ يۈەندىن %65.65 ئاشتى، ئۇ، يېزا ئىگىلىك ئومۇمىي مەھسۇلات قىممىتىنىڭ 30.96 پىرسەنتىنى ئىگىلىدى. 1983 - يىلى 37 مىڭ 700 تۇياق چارۋا قولدىن چىقتى، قولىدىن چىقىش نىسبىتى %16.52 بولدى؛ 28 مىڭ 900 تۇياق تاۋار چارۋا سېتىلدى، تاۋارغا ئايلىنىش نىسبىتى %12.67 بولدى. ئىسلاھات ئېلىپ بېرىش، ئىشكىنى سىرتقا ئېچىۋېتىش سىياسىتىنىڭ يولغا قويۇلۇشى ئارقىسىدا، چارۋىچىلىق تەدرىجىي ھالدا ئىشلەپچىقىرىش تىپىدىن تاۋار تىپىغا ئۆتۈپ، ئىقتىسادىي ئۈنۈمى ئۆستى. 1985 - يىلىنىڭ ئاخىرىدا ناھىيە بويىچە قولدا قالغان چارۋا 230 مىڭ 100 تۇياققا يېتىپ، 1976 - يىلىدىكى

198 مىڭ 700 تۇياقتىن %15.86 ئاشتى، بۇنىڭ ئىچىدە قولدا قالغان چىشى چارۋا 109 مىڭ 800 تۇياق بولۇپ، قولدا قالغان ئومۇمىي چارۋىنىڭ 47.7 پىرسەنتىنى ئىگىلىدى؛ 55 مىڭ 600 تۇياق چارۋا قولدىن چىقتى، قولدىن چىقىش نىسبىتى %23.5 بولدى؛ 33 مىڭ 900 تۇياق تاۋار چارۋا سېتىلدى، تاۋارغا ئايلىنىش نىسبىتى %14.3 بولدى. 1985-يىلى چارۋىچىلىق مەھسۇلات قىممىتى 6 مىليون 77 مىڭ 800 يۈەنگە يېتىپ، 1976-يىلىدىكىدىن %136.55 ئاشتى. چارۋىچىلىق مەھسۇلات قىممىتى يېزا ئىگىلىك ئومۇمىي مەھسۇلات قىممىتىنىڭ 40.98 پىرسەنتىنى ئىگىلىدى.

لوپنۇر ناھىيىسىنىڭ قىسمەن يىللاردىكى چارۋىچىلىق تەرەققىيات ئەھۋالى

2 - قىسىم 11 - جەدۋەل

ئۇششاق چارۋا		چوڭ چارۋا		ئومۇمىي چارۋا		تۈرى يىللار
1949-يىلىدىكىدىن ئاشقىنى %	تۇياق سانى (10 مىڭ)	1949-يىلىدىكىدىن ئاشقىنى %	تۇياق سانى (10 مىڭ)	1949-يىلىدىكىدىن ئاشقىنى %	تۇياق سانى (10 مىڭ)	
	9.17		2.13		11.3	1949
48.09	13.58	52.11	3.24	48.85	16.82	1955
102.94	18.61	34.27	2.86	90	21.48	1960
74.92	16.04	2.35	2.18	43.54	16.22	1962
125.95	20.72	34.74	2.87	108.76	23.6	1966
80.04	16.51	15.02	2.45	67.79	18.96	1969
87.35	17.18	25.82	2.68	75.75	19.87	1976
108.83	19.15	29.11	2.75	93.81	21.92	1980
126.17	20.74	35.21	2.88	109.03	23.61	1983
119.73	20.15	34.27	2.86	103.62	23.01	1985

§ 2. ئىگىلىك باشقۇرۇش تۈزۈلمىسى

1. خۇسۇسىي مۈلۈكچىلىك تۈزۈمى

چىڭ سۇلالىسى ۋە مىنگو دەۋرلىرىدە لوپنۇر ناھىيىسىدىكى چارۋىلار، ئاساسەن، چارۋىدارلار، بايلارنىڭ ئىگىدارلىقىدا ئىدى، نامرات چارۋىچىلار چارۋىدارلارغا ياللىنىپ، چارۋىدارلارنىڭ قوي، كالىلىرىنى باقاتتى.

يېڭى جۇڭگو قۇرۇلغاندىن كېيىن، پارتىيە ۋە خەلق ھۆكۈمىتى شىنجاڭنىڭ ئەمەلىي ئەھۋالىغا ئاساسەن، شۇ چاغدىكى قالاق ئىشلەپچىقىرىش مۇناسىۋەتلىرىنى چوڭقراق تەرتىپكە سالماي، چارۋىچىلىق رايونلىرىدا «تەقسىم قىلماسلىق، كۈرەش قىلماسلىق، سىنىپ ئايرىماسلىق، چارۋىدارلار ئىگىلىكىنى ئۆز ئىچىگە ئالغان چارۋىچىلىقنى قوغداش ۋە راۋاجلاندۇرۇش» ۋە «مالچىلارغىمۇ، چارۋىدارلارغىمۇ پايدا يەتكۈزۈش» سىياسىتىنى يولغا قويدى، بۇنىڭ بىلەن مالچىلارنىڭ سىياسىي، ئىقتىسادىي ئورنىمۇ ياخشىلاندى، چارۋىدارلارنىڭ ئىدىيىسىمۇ تۇراقلاشتۇرۇلدى. بۇ بىر قاتار فاڭجېن - سىياسەتلەر ئارقىلىق چارۋىچىلارنىڭ تۇرمۇشى ياخشىلاندى، شۇنىڭ بىلەن چارۋىچىلارنىڭ ئىشلەپچىقىرىش قىزغىنلىقى ئۆسۈپ،

چارۋىچىلىقنىڭ تەرەققىياتى ئىلگىرى سۈرۈلدى. 1953 - يىلى ناھىيە بويىچە قولدا قالغان ئومۇمىي چارۋا 138 مىڭ 200 تۇياققا يېتىپ، 1949 - يىلىدىكىدىن %22.3 ئاشتى.

2. چارۋىچىلىق ھەمكارلىق گۇرۇپپىسى

1954 - يىلى ئوقۇل چارۋىچىلىق رايونى (دۆڭقوتان) دا ھەرخىل چارۋىچىلىق ھەمكارلىق گۇرۇپپىلىرى قۇرۇلدى، ھەمكارلىق گۇرۇپپىلىرى، ئاساسەن، ئۈچ خىل بولدى، بىرىنچى خىلى، يىللىق گۇرۇپپا، بۇنىڭدا يىللىق ئىشلەپچىقىرىش پىلانى ۋە ھەرخىل ئەمگەك تۈزۈملىرى تۈزۈلدى، ئەمگەك دارامىتى تەقسىماتىدا ئىشنى خاتىرىلەپ ھېسابات قىلىش چارىسى قوللىنىلدى، 1954 - يىلى ناھىيە بويىچە توققۇز ھەمكارلىق گۇرۇپپىسى قۇرۇلدى، 96 ئائىلىلىك چارۋىچى گۇرۇپپىغا كىردى، ئۇلار ئوقۇل چارۋىچىلىق بىلەن شۇغۇللىنىدىغان 484 ئائىلىلىك چارۋىچىنىڭ 19.83 پىرسەنتىنى ئىگىلىدى؛ ئىككىنچى خىلى، پەسىللىك ھەمكارلىق گۇرۇپپىسى، بۇنىڭدا چارۋىچىلار ۋاقىتلىق ئىشلەپچىقىرىش پىلانى ۋە ئاددىي تۈزۈملەرنى تۈزۈپ، تۆل ئېلىش، ئوت - چۆپ چېپىش قاتارلىق ئالدىراش مەزگىللەردە ھەمكارلاشتى، 1954 - يىلى ناھىيە بويىچە 19 پەسىللىك ھەمكارلىق گۇرۇپپىسى قۇرۇلدى، 226 ئائىلىلىك چارۋىچى بۇ گۇرۇپپىغا كىردى، ئۇلار رايوندىكى ئومۇمىي چارۋىچى ئائىلىسىنىڭ 46.69 پىرسەنتىنى ئىگىلىدى؛ ئۈچىنچى خىلى، ستىخىيىلىك ھەمكارلىق گۇرۇپپىسى، بۇ، مىنگو دەۋرىدە بارلىققا كەلگەن بىر خىل ئىختىيارىي بىرلەشكەن تەشكىلات بولۇپ، ئۇنىڭدا ئۇرۇق - تۇغقان، دوست-بۇرادەرلەر ئاساس قىلىندى، پىلان تۈزۈلمى، مال بېقىش تۈزۈمى ئورنىتىلماي، كىمىنىڭ ئىشى ئالدىراش بولسا، شۇنىڭغا ياردەم بېرىش ئۇسۇلى قوللىنىلدى، ئىشنى خاتىرىلەپ ھېسابات قىلىش يولغا قويۇلدى، 1954 - يىلى 12 ستىخىيىلىك گۇرۇپپا قۇرۇلدى، 79 ئائىلىلىك چارۋىچى بۇ گۇرۇپپىغا كىردى، ئۇلار رايوندىكى ئومۇمىي چارۋىچىنىڭ 11.55 پىرسەنتىنى ئىگىلىدى.

3. چارۋىچىلىق كوپىراتىپى

1956 - يىلى 6 - ئايدا دېھقانچىلىق سوتسىيالىستىك ئۆزگەرتىلىش بىلەن بىللە، «چارۋىچىلىقنى مۇقىم راۋاجلاندۇرۇش ئاساسىدا، چارۋىچىلىقنى سوتسىيالىستىك ئۆزگەرتىش پەيدىنپەي يولغا قويۇلدى»، ئەسلىدىكى چارۋىچىلىق ھەمكارلىق گۇرۇپپىلىرى ئاساسىدا، چارۋىچىلىق كوپىراتىپلىرى قۇرۇلدى. چارۋىچىلىق كوپىراتىپىدا چارۋىچىلىقتىكى ئامما ئىختىيار قىلىش ۋە ئۆزئارا مەنپەئەت يەتكۈزۈش پىرىنسىپى بويىچە چارۋىنى پايدا سۇندۇرۇپ كوپىراتىپقا قوشۇش، ئۇنى كوپىراتىپ بىر تۇتاش كولىكتىپ باشقۇرۇش چارىسى يولغا قويۇلدى. چارۋىنى پايدا سۇندۇرۇش ئۇسۇلىدا ئىككى تۇياق ئۆلچەملىك قوي (ئىككى ياشتىن ئاشقان قوي ئۆلچەملىك قوي ھېسابلاندى) بىر پايدا، ئۈچ تۇياق قوزا ئىككى ئۆلچەملىك قوي ھېسابلىنىپ، بىر پايدا سۇندۇرۇلدى، باشقا چارۋىلار بەلگىلىك نىسبەت بويىچە ئۆلچەملىك قويغا سۇندۇرۇلۇپ پايدا قوشۇلدى. 1957 - يىلىنىڭ ئاخىرىدا چارۋىچىلىق رايونى (دۆڭقوتان) دا جەمئىي 12 چارۋىچىلىق كوپىراتىپى قۇرۇلدى، 615 ئائىلىلىك چارۋىچى (2746 كىشى) بۇ كوپىراتىپقا كىردى، ئۇلار ئومۇمىي ئائىلىنىڭ 84.19 پىرسەنتىنى ئىگىلىدى؛ كوپىراتىپقا 32 مىڭ 300 تۇياق ھەرخىل چارۋا قوشۇلدى، بۇنىڭ ئىچىدە قوي 20 مىڭ تۇياق، ئۆچكە 7500 تۇياق، كالا 2800، ئات 830، ئېشەك 1100. چارۋىچىلارنىڭ كوپىراتىپقا قوشقان چارۋىسى كوپىراتىپتىكى ئومۇمىي چارۋىنىڭ 19.2 پىرسەنتىنى ئىگىلىدى.

4. ھۆكۈمەت بىلەن خۇسۇسلار شېرىكچىلىكىدىكى چارۋىچىلىق

فېرمىسى

1956 - يىلى 6 - ئايدا يەككە چارۋىچىلىق سوتسىيالىستىك ئۆزگەرتىلىش بىلەن بىللە، چارۋىدارلار ئىگىلىكىمۇ سوتسىيالىستىك ئۆزگەرتىلدى. چارۋىدارلار ئىگىلىكىگە نىسبەتەن، ئاساسلىقى، تىنچ يول بىلەن ئۆزگەرتىش، سۆز بىلەن قايىل قىلىش تەرىپىنى بېرىش چارىسى قوللىنىلدى، ھۆكۈمەت بىلەن خۇسۇسلار شېرىكچىلىكىدىكى چارۋىچىلىق فېرمىسى قۇرۇش ئارقىلىق چارۋىدار باھاغا سۇندۇرۇلۇپ فېرمىغا قوشۇلۇپ، مۇددەتكە ۋە تۈركۈمگە بۆلۈنۈپ ئۆزگەرتىلدى. پارتىيىنىڭ چارۋىچىلىققا قاراتقان سىياسەتلىرى چارۋىدارلارنىڭ سىياسىي تەمىناتى ۋە ئىقتىسادىي مەنپەئىتىگە كاپالەتلىك قىلغاچقا، چارۋىدارلار ئىگىلىكىنى ئۆزگەرتىش ئىشى چارۋىدارلارنىڭ ھىمايىسىگە ئېرىشتى. فېرمىغا قوشۇلغان چارۋىدارنى باھاغا سۇندۇرۇشتا ھەرخىل چارۋىدارلارنىڭ يېشى ۋە ئۇنىڭدىن كىرىدىغان دارامەتكە قاراپ ئىش كۆرۈلدى، مەسىلەن: ئىككى ياشلىق قويغا ئۇنىڭدىن يىلىغا كىرىدىغان دارامەت سوممىسىغا بازار باھاسى قوشۇلغاندىن كېيىن، ئوتتۇرىچە باھاسى بېكىتىلدى، يەنى ئىككى ياشلىق بىر تۇياق قوينىڭ يىللىق مەھسۇلاتى ۋە ئۇنىڭدىن كىرىدىغان دارامەت 8.4 يۈەن، بازار باھاسى سەككىز يۈەن، بۇ ئىككىسىنى قوشقاندا 16.4 يۈەن، ئوتتۇرىچە سومما 8.2 يۈەن بولسا، باھاسى سەككىز يۈەن قىلىپ بېكىتىلدى. باشقا چارۋىدارلارنىڭ باھاسى مۇشۇ چارە بويىچە ھېسابلاندى. 1956 - يىلى چارۋىچىلىق رايونىدا ھۆكۈمەت بىلەن خۇسۇسلار شېرىكچىلىكىدىكى فېرمىدىن ئىككىسى قۇرۇلدى، 1957 - يىلى يېرىم دېھقانچىلىق، يېرىم چارۋىچىلىق رايونى بولغان چوڭكۆلدە بىر چارۋىچىلىق فېرمىسى قۇرۇلدى، ھۆكۈمەت بىلەن خۇسۇسلار شېرىكچىلىكىدىكى چارۋىچىلىق فېرمىسى ئۈچكە يەتتى، 33 ئائىلىلىك (327 كىشى) چارۋىدار فېرمىغا كىردى، ئۇلار ئومۇمىي چارۋىچى ئائىلىسىنىڭ 4.55 پىرسەنتىنى ئىگىلىدى؛ فېرمىغا 27 مىڭ 100 تۇياق چارۋا قوشۇلدى. شۇنىڭ بىلەن چارۋىچىلىق رايونىدىكى سوتسىيالىستىك ئۆزگەرتىش ئوڭۇشلۇق تاماملاندى.

چارۋىچىلىق كوپىراتىپى، ھۆكۈمەت بىلەن خۇسۇسلار شېرىكچىلىكىدىكى چارۋىچىلىق فېرمىلىرىنىڭ ئەمگەك دارامىتى تەقسىماتىنى كوپىراتىپ، فېرما باشقۇرۇش كومىتېتلىرى كوپىراتىپ، فېرما نىزامنامىسىدىكى بەلگىلىمە بويىچە چارۋىچىلار ۋە پايچىكلارنىڭ مۇزاكىرىسىدىن ئۆتكۈزۈپ ئىشلىدى. چارۋىچىلىق كوپىراتىپلىرىنىڭ كۆپچىلىكى نامرات چارۋىچىلاردىن تەركىب تاپقان، چارۋىچىلاردا ئەمگەك كۈچى كۆپ، چارۋا ئاز بولغاچقا، ئەمگەك كۈچى بىلەن چارۋىنى مۇۋاپىق تەقسىم قىلىش ۋە ئۆزئارا مەنپەئەت يەتكۈزۈشنى ئىشقا ئاشۇرۇپ، كۆپ ساندىكى كوپىراتىپ ئەزالىرىنىڭ كىرىمىنى ئاشۇرۇشقا كاپالەتلىك قىلىش ئۈچۈن، ھەرخىل دارامەت تەقسىماتى پىرىنسىپلىرى، يەنى ئەمگەك كۈچى تۆت ئۇلۇش، چارۋا ئالتە ئۇلۇش بولۇش، ئەمگەك كۈچى بەش ئۇلۇش، چارۋا بەش ئۇلۇش بولۇش، ئەمگەك كۈچى 3.5 ئۇلۇش، چارۋا 6.5 ئۇلۇش بولۇش تۈزۈپ چىقىلدى، قوشۇلغان پاي چارۋىدىن دارامەت تەقسىم قىلىش نىسبىتى ئەڭ كۆپ بولغاندا 6.5 ئۇلۇشتىن ئېشىپ كەتمەسلىك، ئەمگەك كۈچىنىڭ دارامەت تەقسىمات نىسبىتى 3.5 ئۇلۇشتىن تۆۋەن بولماسلىق لازىملىقى بەلگىلىنىپ، تەقسىمات مۇۋاپىقلاشتۇرۇلدى. پايچىكلار ئەمگەككە قاتناشسا، پاي بويىچە تەقسىم قىلىنىدىغان قىسىمغا ئېرىشكەندىن سىرت، تېگىشلىك ئەمگەك ھەققى ئالدى. ھۆكۈمەت بىلەن خۇسۇسلار شېرىكچىلىكىدىكى چارۋىچىلىق فېرمىلىرىنىڭ تەقسىماتىدا ھۆكۈمەتكىمۇ، خۇسۇسلارغىمۇ تەڭ

ئېتىبار بېرىش پرىنسىپى ئىزچىلاشتۇرۇلدى، چارۋىچىلىق فېرمىسىنىڭ يىللىق كىرىمىگە ئاساسەن، شۇ يىللىق ئىشلەپچىقىرىش خىراجىتى، باشقۇرۇش خىراجىتى ۋە تاپشۇرۇشقا تېگىشلىك باج تۆتۈپ قېلىنغاندىن كېيىن، تەقسىمات ئىشلەندى، كىرىمنىڭ 25 پىرسەنتى جامائەت فوندى، جامائەت پاراۋانلىق فوندى قىلىندى (بۇ، تەكرار ئىشلەپچىقىرىشنى كېڭەيتىشكە ئىشلىتىلدى)، ئون پىرسەنتى كارخانا ئىشچى - خىزمەتچىلىرىنىڭ مۇكاپات پۇلى قىلىندى، 65 پىرسەنتى نىسبەت بويىچە دارامەت تەقسىماتىغا قاتناشتۇرۇلدى.

1961 - يىلى ھۆكۈمەت بىلەن خۇسۇسلار شېرىكچىلىكىدىكى 1 - چارۋىچىلىق فېرمىسى بىلەن 3 - چارۋىچىلىق فېرمىسى بىرلەشتۈرۈلۈپ، «ھۆكۈمەت بىلەن خۇسۇسلار شېرىكچىلىكىدىكى 1 - چارۋىچىلىق فېرمىسى» دەپ ئاتالدى، بۇ فېرما 1980 - يىلى يەرلىك دۆلەت ئىگىلىكىدىكى چارۋىچىلىق فېرمىسىغا ئۆزگەرتىلدى، كېيىن يەنە دۆلەت ئىگىلىكىدىكى 1 - چارۋىچىلىق فېرمىسىغا ئۆزگەرتىلدى، 1984 - يىلى خۇرجا چارۋىچىلىق فېرمىسىغا ئۆزگەرتىلدى. 1962 - يىلى چوڭكۆل چارۋىچىلىق فېرمىسى (ئىلگىرىكى ھۆكۈمەت بىلەن خۇسۇسلار شېرىكچىلىكىدىكى 2 - چارۋىچىلىق فېرمىسى) بىلەن دۆڭقوتان دېھقانچىلىق مەيدانى بىرلەشتۈرۈلۈپ، ھۆكۈمەت بىلەن خۇسۇسلار شېرىكچىلىكىدىكى 2 - چارۋىچىلىق فېرمىسى قۇرۇلدى، ئۇ 1980 - يىلى 1 - ئايدا يەرلىك دۆلەت ئىگىلىكىدىكى 2 - چارۋىچىلىق فېرمىسىغا ئۆزگەرتىلدى، 1984 - يىلى نامى چوڭكۆل چارۋىچىلىق فېرمىسىغا ئۆزگەرتىلدى.

5. چارۋىچىلىق رايونى (يېرىم دېھقانچىلىق، يېرىم چارۋىچىلىق رايونى) دىكى خەلق گۇڭشىپىسى، چارۋىچىلىق فېرمىسى

1958 - يىلدىكى خەلق گۇڭشىپىسى قۇرۇش ھەرىكىتى داۋامىدا چارۋىچىلىق رايونىدىكى چارۋىچىلىق كوپىراتىپلىرى بىرلەشتۈرۈلۈپ، دۆڭقوتان خەلق گۇڭشىپىسى قۇرۇلدى؛ يېرىم دېھقانچىلىق، يېرىم چارۋىچىلىق رايونىدىكى گۇڭشىپىلار دېمۇ كەينى - كەينىدىن گۇڭشىپى چارۋىچىلىق فېرمىسى قۇرۇلدى، ئىشلەپچىقىرىش چوڭ ئەترەتلىرىدە چارۋىچىلىق ئىشلەپچىقىرىش ئەترىتى قۇرۇلدى. چارۋىچىلىق رايونىدىكى خەلق گۇڭشىپىسىدا چوڭ ئەترەت ھېسابات بىرلىكى قىلىنىپ، ئىشنى باھالاپ نومۇر خاتىرىلەش چارىسى يولغا قويۇلدى. خەلق گۇڭشىپىسىنىڭ چارۋىسى كولىككتىپىنىڭ ئىگىدارلىقىدا بولدى. «چوڭ سەكرەپ ئىلگىرىلەش»، «مۈلۈكنى ئومۇمنىڭ قىلىۋېتىش شامىلى» قاتارلىق ئىنتايىن «سول» لۇشىيەننىڭ تەسىرى بىلەن چارۋىچىلىق گۇڭشىپىلىرى تۈزگەن باشقۇرۇش تۈزۈلمىسى ۋە تەقسىمات تۈزۈمى بۇزغۇنچىلىققا ئۇچراپ، چارۋىچىلارنىڭ ئەمگەك ئاكتىپلىقى سۈسلىشىپ كەتتى، ئۇنىڭ ئۈستىگە، ئۈچ يىللىق تەبىئىي ئاپەت قوشۇلۇپ، چارۋىچىلىق مەھسۇلاتى كېمىيىپ كەتتى. 1962 - يىلى ناھىيە بويىچە ئومۇمىي چارۋا 182 مىڭ 200 تۇياققا چۈشۈپ قېلىپ، 1960 - يىلدىكى 214 مىڭ 700 تۇياقتىن 32 مىڭ 500 تۇياق، يەنى %13.15 ئازايدى.

خەلق ئىگىلىكىنىڭ تەرتىپكە سېلىنىشىغا ئەگىشىپ، «ئۈچ دەرىجىلىك مۈلۈكچىلىكتە ئەترەتنى ئاساس قىلىش»، ئىشلەپچىقىرىش ئەترىتىنى ئاساسىي ھېسابات بىرلىكى قىلىش، «ئىشنى چارۋىغا قاراپ بېكىتىش، مەھسۇلاتنى ئاشۇرغانلارنى مۇكاپاتلاش» يولغا قويۇلغاندىن كېيىن، چارۋىچىلىقتا مەھسۇلات يىلمۇيىل ئاشتى، 1966 - يىلى ئومۇمىي چارۋا 234 مىڭ 700 تۇياققا يەتتى. 1963 - يىلدىن 1966 - يىلغىچە بولغان ئارىلىقتا چارۋا يىلىغا ئوتتۇرا ھېساب بىلەن %7.4 لىك سۈرئەت بىلەن ئېشىپ باردى.

«مەدەنىيەت زور ئىنقىلابى» مەزگىلىدە چارۋىچىلىق ئېغىر بۇزغۇنچىلىققا ئۇچرىدى. 1976- يىلغا كەلگەندە، ناھىيە بويىچە جەمئىي 198 مىڭ 600 تۇياق چارۋا قالدى، چارۋا 1966 - يىلىدىكىدىن %14.2 ئازايدى.

6. ئىشلەپچىقىرىش مەسئۇلىيەت تۈزۈمى

پارتىيە 11 - نۆۋەتلىك مەركىزىي كومىتېتى 3 - ئومۇمىي يىغىنىدىن كېيىن، يېزىلارغا ئاكت ئىقتىسادىي سىياسەتلەرنىڭ ئەمەلىيلەشتۈرۈشىگە ئەگىشىپ، 1981 - يىلى چارۋىچىلىق رايونىدا «بەشىنى بېكىتىش، بىرنى مۇكاپاتلاش» (چارۋا پادىسىنى، مەھسۇلاتىنى، ئىشلەپچىقىرىش خىراجىتىنى، ئەمگەك كۈچىنى، ئىش نومۇرىنى بېكىتىش، مەھسۇلاتىنى ئاشۇرغانلارنى مۇكاپاتلاش، كېمەيتكەنلەردىن تۆلىتىش) مەزمۇن قىلىنغان مەھسۇلاتنى ئائىلىلەرگە ھۆددىگە بېرىش مەسئۇلىيەت تۈزۈمى يولغا قويۇلدى. ناھىيە بويىچە 493 چارۋا پادىسىدا مۇشۇنداق مەسئۇلىيەت تۈزۈمى يولغا قويۇلدى.

1982 - يىلى تەننەرخ ھېساباتى قىلىش، مەھسۇلاتقا بىرلەشتۈرۈپ ھەق ھېسابلاش شەكلىدىكى ئىشلەپچىقىرىش مەسئۇلىيەت تۈزۈمى يولغا قويۇلدى.

1983 - يىلى ناھىيە بويىچە 163 مىڭ 700 تۇياق چارۋىنى ئۆز ئىچىگە ئالغان 554 چارۋا پادىسى (بۇنىڭ ئىچىدە چوڭ چارۋا پادىسى 91، ئۇششاق چارۋا پادىسى 463) دىن 531 دە ھەرخىل مەسئۇلىيەت تۈزۈمى يولغا قويۇلدى، بۇ، ئومۇمىي چارۋا پادىسىنىڭ 95.84 پىرسەنتىنى ئىگىلىدى، بۇنىڭ ئىچىدە «بەشىنى بېكىتىش، بىرنى مۇكاپاتلاش» يولغا قويۇلغان چارۋا پادىسى 153، بۇ چارۋا پادىلىرىدىكى ھەرخىل چارۋا 24 مىڭ 500 تۇياق بولۇپ، ھۆددىگە ئېلىنغان چارۋىنىڭ 16.06 پىرسەنتىنى ئىگىلىدى؛ «مەھسۇلاتقا بىرلەشتۈرۈپ ھەق ھېسابلاش» يولغا قويۇلغان چارۋا پادىسى 365، بۇ چارۋا پادىلىرىدىكى ھەرخىل چارۋا 124 مىڭ 400 تۇياق بولۇپ، ھۆددىگە ئېلىنغان ئومۇمىي چارۋىنىڭ 81.36 پىرسەنتىنى ئىگىلىدى.

1983 - يىلىنىڭ كېيىنكى يېرىمىدا چارۋىچىلىق رايونىدا چارۋىلارنى ئومۇميۈزلۈك ھۆددىگە بېرىش ئىشلەپچىقىرىش مەسئۇلىيەت تۈزۈمى يولغا قويۇلدى، ئىشلەپچىقىرىش مەسئۇلىيەت تۈزۈمىدىكى ئاساسلىق ھۆددىگە ئېلىش شەكلى مۇنداق بولدى: چارۋىلار كوللېكتىپ ئىگىدارلىقىدا بولدى، ھۆددىگە ئېلىش ئۈسۈلى ئارقىلىق توختام تۈزۈلۈپ، بەلگىلىك ساندىكى چارۋا چارۋىچىلارنىڭ بېقىشىغا ھۆددىگە بېرىلدى، توختامدىكى بەلگىلىمە بويىچە، مالچىلار يېتىلگەن چارۋىنى ساقلاپ قېلىشقا مەسئۇل بولدى، چىقىم بولغان چارۋىنىڭ ئورنىنى ھۆددىگە ئالغۇچى تۆلەپ تولدۇردى، ئېلىنغان تۆل ۋە چارۋا مەھسۇلاتلىرىدىن نىسبەت بويىچە پىرسەنت ئايرىلدى، قېرى ساغلىقلاردىن كوللېكتىپقا %43، تۇغۇت يېشىدىكى ساغلىقلاردىن كوللېكتىپقا %50، چارۋا مەھسۇلاتلىرىدىن كوللېكتىپقا %50 ئايرىلدى. چارۋىدىكى كېسەللىكلەرنىڭ ئالدىنى ئېلىش ۋە ئۇلارنى داۋالاش، ئېغىل - قوتانلارنى رېمونت قىلىش، ئوتلاق قۇرۇلۇشى، ئوت - چۆپ زاپىسى توپلاش قاتارلىق ئىشلارغا كېتىدىغان خىراجەتلەر (ھەر تۇياق چوڭ چارۋىغا 0.2 يۈەن، ھەر تۇياق ئۇششاق چارۋىغا 0.1 يۈەن ئاجرىتىلدى) گە پۈتۈنلەي ھۆددىگە ئالغۇچى مەسئۇل بولدى، ئېشىپ قالغىنى ھۆددىگە ئالغۇچىغا قالدى.

1984 - يىلى ناھىيە بويىچە 548 پادا چارۋىدىن 485 دە ئومۇميۈزلۈك ھۆددىگە بېرىش مەسئۇلىيەت تۈزۈمى يولغا قويۇلدى، بۇ، ئومۇمىي چارۋا پادىسىنىڭ 88.5 پىرسەنتىنى ئىگىلىدى، بۇنىڭ ئىچىدە مەھسۇلاتى ئاشقان چارۋا پادىسى 209، بۇ، ھۆددىگە ئېلىنغان چارۋا

پادىسىنىڭ 41.3 پىرسەنتىنى، ئىگىلىدى، 10 مىڭ تۆت تۇياق چارۋا كۆپەيدى؛ 244 چارۋا پادىسىدا مەھسۇلات كېمەيدى، بۇ، % 50.3 نى ئىگىلىدى، 10 مىڭ 869 تۇياق چارۋا ئازايدى؛ 68 چارۋا پادىسىدا مەھسۇلات ئاشمىدى ۋە كېمەيمىدى. توختامدىكى مەھسۇلات ئاشما مۇكاپاتلاش، كېمەيسە جازالاش توغرىسىدىكى بەلگىلىمە بويىچە مەھسۇلاتنى ئاشۇرغان ئائىلىلەر 10 مىڭ 60 تۇياق چارۋا بىلەن مۇكاپاتلاندى، مەھسۇلاتى كېمىيىپ كەتكەن ئائىلىلەر 3700 تۇياق قالدۇرۇق چارۋا، 56 مىڭ 300 يۈەن نەق پۇل تۆلىدى.

1985 - يىلى چارۋىچىلىق ئىشلەپچىقىرىش مەسئۇلىيەت تۈزۈمى يەنىمۇ مۇكەممەللەشتۈرۈلۈپ، چارۋىنى باھاغا سۇندۇرۇپ ئائىلىلەرگە ھۆددىگە بېرىش مەسئۇلىيەت تۈزۈمى يولغا قويۇلدى، چارۋىنى باھاغا سۇندۇرۇپ ئائىلىلەرگە ھۆددىگە بېرىش ئىشىنىڭ دائىرىسى كەڭ، ۋەزىپە ئېغىر ھەم مۇرەككەپ بولغاچقا، ناھىيىلىك پارتكوم ۋە ناھىيىلىك خەلق ھۆكۈمىتىدىكى ئاساسلىق رەھبىرىي يولداشلار تەكشۈرۈش گۇرۇپپىسىنى باشلاپ دېھقانچىلىق، چارۋىچىلىق رايونلىرىغا بېرىپ، 30 چارۋىچىلىق ئەترىتى، 27 دېھقانچىلىق ئەترىتى، 43 مەركەزلەشكەن چارۋىچىلىق نۇقتىسىدا 43 قېتىم سۆھبەت يىغىنى ئۆتكۈزدى، ئۇلار جەمئىي 2500 كىلومېتىر يول يۈرۈپ، كەڭ كۆلەمدە پىكىر ئېلىپ، كۆپلەپ تەكشۈرۈپ تەتقىق قىلىش خىزمىتىنى ئىشلىدى، مۇشۇ ئاساستا، ئالدى بىلەن شىنجاڭ يېزىسىدا سىناق خىزمىتى ئىشلەندى، سىناق خىزمىتى ئاخىرلاشقاندىن كېيىن، شۇ يىلى 6 - ئايدا بۇ مەسئۇلىيەت تۈزۈمى ناھىيە بويىچە يولغا قويۇلدى. دۆلەت مەنپەئىتى، كوللېكتىپ مەنپەئەت ۋە شەخسلەرنىڭ مەنپەئىتىگە تەڭ ئېتىبار بېرىش پىرىنسىپى بويىچە ھەرخىل ئەھۋالغا قارىتا ئايرىم بەلگىلىمە چىقىرىلدى ھەمدە باھا جەھەتتە چارۋىچىلارغا ئېتىبار بېرىلدى، چارۋىچىلىق رايونىدا باھا دۆلەت تاختاي باھاسىنىڭ 80 پىرسەنتى بويىچە ھېسابلاندى، دېھقانچىلىق رايونلىرىدا 85 پىرسەنتى بويىچە ھېسابلاندى، چارۋىلار دەرىجىگە ئايرىلىپ، مۇۋاپىق تەقسىم قىلىش ئۈچۈن تىرىشلىدى. ئۇششاق چارۋىلارنىڭ باھاسىنى بېكىتىشتە مۇنداق ئۈچ خىل چارە قوللىنىلدى: بىرىنچى، ئېغىرلىقىغا قاراپ باھا بېكىتىلدى، تىرىك ئېغىرلىقىغا ئاساسەن دۆلەتنىڭ سېتىۋېلىش باھاسى بويىچە باھاغا سۇندۇرۇلدى؛ ئىككىنچى، قوشقار، ساغلىقلار يېشىغا قاراپ ئايرىم - ئايرىم دەرىجىگە ئايرىلدى، ئادەتتە، تۆت ياشتىن سەككىز ياشقىچە بولغان قويلار 1 - دەرىجىگە، ئىككى ياشلىق قويلار 2 - دەرىجىگە، سەككىز ياشتىن يۇقىرى قويلار ۋە شۇ يىلقى قوزلار 3 - دەرىجىگە ئايرىلدى، ئېغىرلىقى بويىچە 1 - دەرىجىلىك قوينىڭ ھەر كىلوگرامىنىڭ باھاسى 1.3 يۈەن، 2 - دەرىجىلىكىنىڭ بىر يۈەن، 3 - دەرىجىلىكىنىڭ 0.8 يۈەن بولدى. ئاندىن كېيىن، دېھقانچىلىق، چارۋىچىلىق رايونلىرىدا چۈشۈرۈلگەندىن كېيىنكى نىسبەت بويىچە باھاغا سۇندۇرۇلدى (ئېرىك قوينى دەرىجىگە ئايرىش چارىسى ساغلىقلارنىڭكى بىلەن ئوخشاش بولدى)؛ ئۈچىنچى، تىرىك ئېغىرلىقى بىلەن دەرىجىگە ئايرىلىشى بىرلەشتۈرۈلدى، ئالدى بىلەن يۇقىرىدىكى دەرىجىگە ئايرىش چارىسى بويىچە قويلار دەرىجىگە ئايرىلدى، ئاندىن كېيىن ھەر بىر دەرىجىدىكى قويدىن ئۈچ تۇياقتىن ئون تۇياققىچە تارازغا سېلىنىپ، ئوتتۇرىچە سان چىقىرىۋېلىندى، ئۇنىڭدىن كېيىن نىسبەت بويىچە بىر تۇياق قوينىڭ باھاسى سۇندۇرۇپ چىقىرىلدى. شۇنداق قىلىپ، ناھىيە بويىچە بىر تۇياق قوي 22 يۈەن، بىر تۇياق ئۆچكە 17 يۈەن، بىر ئات 180 يۈەن، بىر كالا 150 يۈەن، بىر ئېشەك 70 يۈەن بولۇشتەك ئوتتۇرىچە باھا چىقىرىلدى. خىزمەت پۇختا ئىشلەنگەچكە، ناھىيە بويىچە 2589 ئائىلىلىك دېھقان، چارۋىچى ئوڭۇشلۇق ھالدا چارۋا سېتىۋالدى، بۇ، ئومۇمىي دېھقان، چارۋىچىلارنىڭ 61 پىرسەنتىنى

ئىگىلىدى، بۇنىڭ ئىچىدە چارۋىچى 1259 ئائىلىلىك بولۇپ، جەمئىي 1399 ئائىلىلىك چارۋىچىنىڭ 90 پىرسەنتىنى ئىگىلىدى؛ دېھقان 1330 ئائىلە بولۇپ، ئومۇمىي دېھقان ئائىلىسىنىڭ 49 پىرسەنتىنى ئىگىلىدى؛ بەشتە كاپالەتلىك قىلىنىدىغان 427 نامرات ئائىلىسىمۇ ھەقىسىز ياكى تۆۋەن باھادا چارۋىغا ئىگە بولدى، بۇ، ئومۇمىي دېھقان، چارۋىچى ئائىلىسىنىڭ 16.5 پىرسەنتىنى ئىگىلىدى. ناھىيە بويىچە جەمئىي 133 مىڭ 200 تۇياق چارۋا باھاغا سۇندۇرۇلۇپ ئائىلىلەرگە ھۆددىگە بېرىلدى. چارۋا سېتىۋالغان دېھقان، چارۋىچىلاردىن 1772 ئائىلە چوڭ چارۋا سېتىۋالدى، بۇ، چارۋا سېتىۋالغان ئومۇمىي ئائىلىنىڭ 68 پىرسەنتىنى ئىگىلىدى (بىر تۇياقتىن ئون تۇياققىچە چارۋا سېتىۋالغان ئائىلە 1734 بولۇپ، چوڭ چارۋا سېتىۋالغان ئائىلىلەرنىڭ 98 پىرسەنتىنى ئىگىلىدى)؛ 1784 ئائىلە ئۇششاق چارۋا سېتىۋالدى، بۇ، چارۋا سېتىۋالغان ئومۇمىي ئائىلىنىڭ 69 پىرسەنتىنى ئىگىلىدى (ئون تۇياقتىن 50 تۇياققىچە چارۋا سېتىۋالغان ئائىلە 850 بولۇپ، ئۇششاق چارۋا سېتىۋالغان ئائىلىلەرنىڭ 48 پىرسەنتىنى ئىگىلىدى؛ 51 تۇياقتىن 100 تۇياققىچە چارۋا سېتىۋالغان ئائىلە 457 بولۇپ، 25% نى ئىگىلىدى؛ 101 تۇياقتىن 200 تۇياققىچە چارۋا سېتىۋالغان ئائىلە 387 بولۇپ، 22% نى ئىگىلىدى).

چارۋىنى باھاغا سۇندۇرۇپ ئائىلىلەرگە ھۆددىگە بېرىش داۋامىدا جەمئىي 10 مىڭ 356 توختام ئىمزالاندى، توختامدا باھاغا سۇندۇرۇلغان پۇلنىڭ مۇددەتكە بۆلۈپ قايتۇرۇلۇش مۆھلىتى ۋە بەلگىلىمە بويىچە كوللېكتىپقا تاپشۇرۇلىدىغان ھەرخىل خىراجەتلەر ئېنىق بەلگىلەندى. پۇلنىڭ قايتۇرۇلۇش مۆھلىتى دېھقانچىلىق رايونىدا ئۈچ يىلدىن بەش يىلغىچە، چارۋىچىلىق رايونىدا بەش يىلدىن يەتتە يىلغىچە بولدى، كوللېكتىپقا تاپشۇرۇلىدىغان خىراجەت يېزىلاردا ھەر بىر تۇياق چارۋا ئۈچۈن 1.5 يۈەن، 1 - چارۋىچىلىق فېرمىسىدا 2.7 يۈەن، 2 - چارۋىچىلىق فېرمىسىدا 2.5 يۈەن بولدى. باھاغا سۇندۇرۇلغان چارۋا پۇلىدىن شۇ يىلى 314 مىڭ 800 يۈەن يىغىۋېلىندى، بۇ، باھاغا سۇندۇرۇلغان ئومۇمىي پۇلنىڭ 14.5 پىرسەنتىنى ئىگىلىدى.

§ 3. ئوتلاق

لوپنۇر ناھىيىسىنىڭ ئوتلاقلىرى، ئاساسەن، تارىم، كۆنچى دەريالىرىنىڭ تىنىما تۈزلەڭلىكلىرىگە جايلاشقان، ئاز قىسمى قۇرۇق تاغنىڭ كۈنگەي تەرىپىدىكى كەلكۈندىن ھاسىل بولغان تىنىما تۈزلەڭلىككە جايلاشقان.

1. ئوتلاق كۆلىمى

لوپنۇر ناھىيىسىنىڭ 1985 - يىلىدىكى پەسىللىك ئوتلاق كۆلىمى

2 - قىسىم 12 - جەدۋەل

يىغىندىسى		دەرىجىسى			ئوتلات	
ئوتلاقتا ئىگىلىگەن كۆلىمى %	سانى (مو)	5 - دەرىجىلىك (مو)	4 - دەرىجىلىك (مو)	3 - دەرىجىلىك (مو)	كۆلىمى	قىشلاق، كۆكلەم
2.7	277414.42	104991.81	172422.61		%	
		37.85	62.15			

1.07	110781	59004.9	18568.8	33207.3	كۆلىمى	يايلاق، كۆزلەك
		53.26	16.76	29.98	%	
5.9	607356.1	6335.16	359946.4	241074.54	كۆلىمى	قىشلاق
		1.05	39.26	39.69	%	
17.13	1764814.2	50629.26	1311527.59	402657.53	كۆلىمى	كۆزلەك
		2.87	74.31	22.82	%	
73.2	7543933.16	625346.28	4831206.52	2087380.36	كۆلىمى	تۆت پەس- مىللىك ئوتلاق
		8.29	64.03	27.68	%	
100	10304299.12	846307.41	6693671.98	2764319.73	كۆلىمى	جەمئىي
		8.22	64.95	26.82	%	

ناھىيە بويىچە ئومۇمىي ئوتلاق كۆلىمى 15 مىليون 562 مىڭ 800 مو بولۇپ، ناھىيە بويىچە ئومۇمىي يەر كۆلىمىنىڭ 17.4 پىرسەنتىنى ئىگىلىدى، بۇنىڭ ئىچىدە پايدىلىنىشقا بولىدىغان ئوتلاق كۆلىمى 10 مىليون 304 مىڭ 300 مو بولۇپ، ناھىيە بويىچە ئومۇمىي ئوتلاق كۆلىمىنىڭ 66.2 پىرسەنتىنى ئىگىلىدى. ئوتلاق تىپى ئاددىي، ئوتلاقتىكى يېپىنچا ئۆسۈملۈكلەر بىرخىل، ئۇلارنىڭ تارقىلىشى جەنۇبتىن شىمالغا قاراپ تەكلىماكان چۆلى — پەس سازلىق تىپى — قاقاس تۈزلەڭلىك — قاقاس تاغلىق تىپىغا ئۆزگەرگەن. 1982 - يىلى ئوتلاقلار تۈرگە ئايرىلدى، ناھىيىدىكى ئوتلاقلار ئۈچ تۈر، توققۇز كەنجى تۈر، 36 ئوتلاق تىپىغا ئايرىلدى (بۇنىڭ ئىچىدە شورناڭ پەس سازلىق كەنجى تۈرى ئاساس قىلىندى)، بۇ ئوتلاقلاردىن 6 مىليون 32 مىڭ 500 جىڭ ئوت - چۆپ ئالغىلى، ئۇلاردا چارۋىنى قويغا سۈندۈرۈپ ھېسابلىغاندا، 493 مىڭ تۇياق قوي باققىلى بولىدۇ. ئوتلاقلارنىڭ سۈپىتىنى بەش خىل، سەككىز دەرىجە بويىچە باھالىغاندا، ناھىيە بويىچە تەبىئىي ئوتلاقلارنىڭ ئومۇمىي ئالاھىدىلىكى مۇنداق بولدى: 3 - خىلنىڭ 2 - دەرىجىسىدىن 8 - دەرىجىسىگىچە بولغىنىنىڭ كۆلىمى 5 مىليون 454 مىڭ 200 مو بولۇپ، ئومۇمىي ئوتلاق كۆلىمى بولغان 10 مىليون 304 مىڭ 300 مۇنىڭ 52.9 پىرسەنتىنى ئىگىلىدى؛ 4 - خىلنىڭ 4 - دەرىجىسىدىن 8 - دەرىجىسىگىچە بولغىنىنىڭ كۆلىمى 4 مىليون 199 مىڭ مو بولۇپ، ئومۇمىي كۆلەمنىڭ 40.7 پىرسەنتىنى ئىگىلىدى؛ 5 - خىلنىڭ 8 - دەرىجىسىنىڭ كۆلىمى 660 مىڭ مو بولۇپ، ئومۇمىي كۆلەمنىڭ 6.4 پىرسەنتىنى ئىگىلىدى.

ئوتلاقلاردا چارۋا بېقىشقا بولىدىغان ئۆسۈملۈك 31 ئائىلە، 49 ئۈرۈقداش، 120 نەچچە خىل، بۇنىڭ ئىچىدە مۇرەككەپ گۈللۈكلەر ئائىلىسىدىكى ئۆسۈملۈك 22 خىل، لوپلا

ئائىلىسىدىكى ئۆسۈملۈك 18 خىل، دانلىق ئۆسۈملۈكلەر ئائىلىسىدىكى ئۆسۈملۈك 18 خىل، باشقا ئۆسۈملۈكلەر 62 خىل. ئوتلاقلارنىڭ تىپى بىر خىل، ئۇلاردىن ئېلىنىدىغان ئوت - چۆپ مىقدارىدا پەرق زور، گورىزونتال زونا خاراكتېرى كۈچلۈك، ئادەتتە، ئېگىز ئوت - چۆپلەر، ئالايلىق، قۇمۇش، دانلىق ئوت - چۆپ، ئەمەن ئاساس قىلىنىدۇ، ئوت - چۆپ سۈپىتى تۆۋەن، مال ئانچە يېمەيدۇ.

لوپنۇر ناھىيىسىنىڭ 1982 - يىلىدىكى دەرىجىلىك ئوتلاقلاردىن پايدىلىنىش كۆلىمى
2 - قىسىم 13 - جەدۋەل

يغىندىسى		دەرىجىسى								خىلى
پايدىلىنىش كۆلىمى %	كۆلىمى	8	7	6	5	4	3	2	كۆلىمى (10 مىڭ مو)	
52.9	545.4	39.5		146.9	150.9	21	164	23.1	3	كۆلىمى (10 مىڭ مو)
		0.2		4.13	6.1	2.6	15	2.24	چارۋا سەھىيەسىنى ئۆز ئىچىگە ئالغاندا (10 مىڭ مو) تۇپاق	
40.7	419.9	51.7	154.9	77	50.2	86.1			4	كۆلىمى (10 مىڭ مو)
		0.3	3.1	2.7	3.5	7.9			چارۋا سەھىيەسىنى ئۆز ئىچىگە ئالغاندا (10 مىڭ مو) تۇپاق	
6.4	66	66							5	كۆلىمى (10 مىڭ مو)
		0.37							چارۋا سەھىيەسىنى ئۆز ئىچىگە ئالغاندا (10 مىڭ مو) تۇپاق	
100	1030.34	156.2	154.9	223.9	201.1	107.1	164	23.1	كۆلىمى (10 مىڭ مو)	پايدىلىنىش كۆلىمى %
		15.4	15	21.7	19.5	10.3	15.9	2.2	پايدىلىنىش كۆلىمى %	

2. ئوتلاق تىپى

(1) قاقاس تۈزلەڭ ئوتلاق بۇ، قاقاس كىلىمات شارائىتىدا شەكىللەنگەن ئوتلاق بولۇپ، قۇرۇق تاغ رايونىدىكى كەلكۈندىن ھاسىل بولغان كۈنگەي تىنما تۈزلەڭلىككە جايلاشقان، ئىككى دەريا تۈزلەڭلىكىنىڭ ئۈيەر - بۇيىرىدىمۇ بار، بۇ رايوننىڭ يەر شەكلى تۈز ۋە كەڭ، ئىسسىقلىق مىقدارى تولۇق، ھۆل - يېغىن ئازراق، قۇرغاقلىق دەرىجىسى زور، يېپىنچا ئۆسۈملۈك تۈرلىرىنىڭ تەركىبى بىرخىل، قۇرۇلمىسى ئاددىي، ئوت - چۆپى شالاڭ، ئادەتتىن تاشقىرى قۇرغاق، قۇرغاق ۋە شورلۇقتا ئۆسۈدىغان چاتقال، يېرىم چاتقاللارنى ئاساس قىلىدۇ، چارۋا بېقىشتا پايدىلىنىش قىممىتى تۆت پەسىللىك ئوتلاقلاردىن پايدىلىنىش ئەھۋالىغا قاراپ ئايرىلىدۇ. تۇپراق سۈپىتى ئوخشىمايدىغان بولغاچقا، تۈزلەڭ قۇم شېغىللىق قاقاس چارۋا بېقىش مەيدانى ۋە تۈزلەڭ شورلۇق چارۋا بېقىش مەيدانىدىن ئىبارەت ئىككى كەنجى تۈرگە ئايرىلىدۇ. ئوتلاق تىپى جەمئىي بەش بولۇپ، ئومۇمىي كۆلىمى 1 مىليون 83 مىڭ مو، بۇنىڭ ئىچىدە پايدىلانغىلى بولىدىغان كۆلەم 382 مىڭ 700 مو، بۇ، ناھىيە بويىچە پايدىلانغىلى بولىدىغان ئوتلاق كۆلىمى بولغان 10 مىليون 304 مىڭ 300 مو ئوتلاقنىڭ 3.7 پىرسەنتىنى ئىگىلەيدۇ، چارۋا سىغىمچانلىقى جەھەتتە، چارۋىنى قويغا سۇندۇرۇپ ھېسابلىغاندا، يىلىغا بىر قويغا 153 مو ئوتلاق توغرا كېلىدۇ.

(2) قاقاس تاغلىق ئوتلاق بۇ تىپتىكى ئوتلاق تاغلىق يەر شەكلى شارائىتىدا قاقاس كىلىماتنىڭ يېتەكچى ئامىل بولۇشى ئارقىسىدا شەكىللەنگەن، ھارارەت تۆۋەنرەك، ھۆل - يېغىن مىقدارى تۈزلەڭلىكتىن سەل كۆپرەك، ئەمما دېڭىز يۈزىدىن ئوتتۇرىچە ئېگىزلىكى 200 مېتىر ئەتراپىدا بولغانلىقى، تاغلىرى پەس بولۇپ، قاقاس كىلىمات تەرىپىدىن تىزگىنلىنىپ تۇرغانلىقى ئۈچۈن، يەر ئۈستى قۇملاشقان، شېغىلاشقان، تۇپرىقى قوڭۇر رەڭلىك، يېپىنچا ئۆسۈملۈكلىرى شالاڭ، توپا قاتلىمى نېپىز، ئۆسۈملۈكلەر ياغاچ غوللۇق قامغاق، قامراق، چاكاندا، ياۋا كۆرۈك، قۇمدا ئۆسۈدىغان بوز ئوت، ئەمەننى ئاساس قىلىدۇ. ساينىڭ تېگىدە قويۇق ئۆسكەن توپ - توپ سۈمبۈل بار، ئۇ يەر - بۇ يەردە ئۆسكەن قارايغاچلارمۇ بار، ئوت - چۆپ بىلەن قاپلىنىش نىسبىتى %10 تىن %20 كىچىك، ئوت - چۆپ قاتلىمىنىڭ ئېگىزلىكى ئون سانتىمېتىردىن 30 سانتىمېتىرغىچە، چاتقاللارنىڭ ئېگىزلىكى 40 سانتىمېتىردىن 60 سانتىمېتىرغىچە، چىقىدىغان ئوت - چۆپ مۇپىشىغا 24 كىلوگرامدىن 90 كىلوگرامغىچە، ئوتتۇرا ھېساب بىلەن 40 كىلوگرامغا يېقىن. ئوتلاقلاردا سۈكەمچىل، بۇ ئوتلاقلار 4، 5 - خىلنىڭ 8 - دەرىجىسىگە مەنسۇپ. بۇ خىل ئوتلاقلار بىر كەنجى تۈرنى ئۆز ئىچىگە ئالىدۇ، جەمئىي توققۇز ئوتلاق تىپى بولۇپ، ئومۇمىي كۆلىمى 3 مىليون 417 مىڭ مو، بۇنىڭ ئىچىدە پايدىلانغىلى بولىدىغان كۆلەم 1 مىليون 708 مىڭ 400 مو، بۇ، ناھىيە بويىچە پايدىلانغىلى بولىدىغان ئوتلاق كۆلىمىنىڭ 16.6 پىرسەنتىنى ئىگىلەيدۇ، چارۋىنى قويغا سۇندۇرۇپ ھېسابلىغاندا، ئوتتۇرا ھېساب بىلەن يىلىغا بىر قويغا 112 مو ئوتلاق توغرا كېلىدۇ.

(3) پەس چىملىق ئوتلاق مۇنداق ئوتلاق كەلكۈندىن ھاسىل بولغان يەلپۈگۈچسىمان تىنمىنىڭ چېتىدىن ئىككى دەريا ئېقىمىغىچە بولغان كەڭ تۈزلەڭ رايونغا كەڭ كۆلەمدە جايلاشقان، ئۇنىڭ كىلىماتى تىپىك قاقاسلىق كىلىماتقا مەنسۇپ، يەر ئۈستىدىكى تاتلىق سۇ بىلەن قانچىلىك تەمىنلىنىشى، يەر ئاستى سۇ ئورنىنىڭ يۇقىرى - تۆۋەنلىكى، تۇپراقتىكى تۈز تەركىبىنىڭ تىپى ۋە شورلىنىش دەرىجىسىگە قاراپ، شورلۇق رايوندىكى چىملىق توپا،

چىملىقتىكى شور توپا ھەم شور توپا قاتارلىق غەيرىي زونا خاراكتېرلىك توپا مۇناسىپ ھالدا پەيدا بولغان، شورغا تاقابىل تۇرالايدىغان، شورغا چىداملىق ئوتتۇرا قۇرغاق سامان غوللۇق ئۆسۈملۈكلەر، يېرىم چاتقال، چاتقاللار پەيدا بولغان. ئوتلاقلىرىنىڭ كۆپى قاتلام - بۆلەكلىك چىملىق تىپىنىڭ كەنجى تۈرىدىن ئىبارەت، ئاساسلىق ئوت - چۆپلەردىن قۇمۇش، لوپنۇر كەندىرى، يۇلغۇن، چۈچۈك بۇيا، يانتاقلار بار. ئوتلاق تۇپراق سۈپىتىگە قاراپ تۆت كەنجى تۈرگە ئايرىلغان، جەمئىي 25 ئوتلاق تىپى بار، ئومۇمىي كۆلىمى 11 مىليون 62 مىڭ 900 مو، بۇنىڭ ئىچىدە پايدىلانغىلى بولىدىغان كۆلەم 8 مىليون 179 مىڭ 700 مو، بۇ، ناھىيە بويىچە پايدىلانغىلى بولىدىغان ئومۇمىي ئوتلاق كۆلىمىنىڭ 87.16 پىرسەنتىنى ئىگىلەيدۇ، چارۋىنى قويغا سۇندۇرۇپ ھېسابلىغاندا، ئوتتۇرا ھېساب بىلەن يىلىغا بىر قويغا 24.4 مو ئوتلاق توغرا كېلىدۇ.

3. ئوتلاقلىرىدىن پايدىلىنىش ئەھۋالى

لوپنۇر ناھىيىسىنىڭ يەر كۆلىمى كەڭ، ئاھالىسى شالاڭ، 1985 - يىلىدىكى چارۋىچىلىقتىكى ئەمگەك كۈچى 2214، ئوتتۇرا ھېساب بىلەن چارۋىچىلىقتىكى ھەر بىر ئەمگەك كۈچىگە 4768.3 مودىن ئوتلاق، چارۋىنى قويغا سۇندۇرۇپ ھېسابلىغاندا، 146.26 دىن قوي توغرا كېلىدۇ، لېكىن ئوتلاقتا سۇ ئىنتايىن قىس بولغاچقا، ئوتلاقلىرى ئېغىر دەرىجىدە ناچارلىشىپ كەتكەن. ھەر يىلى 5 -، 6 - ئايلاردا ئوت - چۆپ ئۆسۈدىغان چاغدا تارىم دەرياسىنىڭ سۈيى سوغۇلۇپ كېتىپ، چارۋىچىلىقنىڭ تەرەققىياتىغا مۇقىمسىزلىق پەيدا قىلىدۇ. بۇنىڭدىن سىرت، ئوتلاقلىرىنىڭ سۈنئىي بۇزغۇنچىلىققا ئۇچراش ئەھۋالىمۇ ئىنتايىن ئېغىر. 50 - يىللارنىڭ كېيىنكى مەزگىلىدىن باشلاپ ئوتلاقلىرى ئېچىلىپ، ئېتىز بەرپا قىلىنغانلىقى، ئۇنىڭ ئۈستىگە، ئوت - چۆپ، دەل - دەرەخلەر ئوتۇنغا ئىشلىتىلگەنلىكى ئۈچۈن، ناز كەم 300 مىڭ مو يەردىكى يېپىنچا ئۆسۈملۈك (توغراق، يۇلغۇن) نابۇت قىلىۋېتىلدى. «مەدەنىيەت زور ئىنقىلابى» داۋام قىلغان ئون يىللىق مالىمانچىلىق مەزگىلىدە، بولۇپمۇ «ئاشلىقنى تۇتقا قىلىش» بىر تەرەپلىمىلىك بىلەن تەكىتلەنگەن مەزگىلدە ناھىيىنىڭ ھەرقايسى جايلىرىدا ھەر يىلى ئوتلاق ئورمانلىقلار ئېچىلىپ تۇردى. 1962 - يىلى دۆڭقوتان گۆڭشېسىدا پايدىلانغىلى بولىدىغان ئوتلاق 450 مىڭ مو ئىدى، 1975 - يىلىغا كەلگەندە 320 مىڭ موغا چۈشۈپ قېلىپ، 130 مىڭ مو ئازىيىپ كەتتى.

1980 - يىلىدىن كېيىن، قىسمەن ئاممىنىڭ چۈچۈك بۇيىنى كەلسە - كەلمەس كولىغانلىقى، ئۇنىڭ ئۈستىگە، چۈچۈك بۇيىنىڭ ئۆسۈش شارائىتىنى ئەمىلىگە كەلتۈرىدىغان ياخشى تەدبىرلەر كەم بولغانلىقى، كولاش ئۇسۇلى قول بىلەن كولاشتىن تراكتور ئارقىلىق كەڭ كۆلەمدە ئاغدۇرۇشقا ئۆتكەنلىكى نەتىجىسىدە، چۈچۈك بۇيىدىن ھەر تەرەپلىمە پايدىلىنىش تالان - تاراج قىلىش خاراكتېرىدىكى بۇزغۇنچىلىققا ئۇچرىدى. ھەر دەرىجىلىك ھۆكۈمەتلەر ئۈستى - ئۈستىلەپ تەكىتلىگەن بولسىمۇ، بۇنى تىزگىنلىگىلى بولمىدى. 1982 - يىلىدىكى تولۇقسىز مەلۇماتقا قارىغاندا، بىر نەچچە يىل ئىچىدە 6000 توننىدىن ئارتۇق چۈچۈك بۇيا كولاغان، شۇنىڭ بىلەن چۈچۈك بۇيا مەھسۇلاتى جىددىي ئازىيىپ، سۈپىتى تۆۋەنلەپ كەتكەن، ئۇنىڭ ئۈستىگە، ئوتلاقلىرى قۇملىشىپ، ناچارلىشىپ كەتكەن. ناھىيە بويىچە چۈچۈك بۇيا كولاش تۈپەيلىدىن 2 مىليون 70 مىڭ مودىن ئارتۇق ئوتلاق بۇزغۇنچىلىققا ئۇچرىدى. ئاپتونوم رايونلۇق چارۋىچىلىق نازارىتى ۋە جۇڭگو پەنلەر ئاكادېمىيىسىنىڭ شىنجاڭنى ھەر تەرەپلىمە تەكشۈرۈش ئەترىتىنىڭ 1960 -

يىلدىكى تەكشۈرۈشىگە قارىغاندا، شۇ چاغدا ناھىيە بويىچە پايدىلانغىلى بولىدىغان ئوتلاق كۆلىمى 13 مىليون 616 مىڭ مو بولۇپ، بۇ ئوتلاقتا، چارۋىنى قويغا سۈندۈرۈپ ھېسابلىغاندا، 937 مىڭ قوي بېقىلغان، 1983 - يىلى ناھىيىدىكى ئوتلاقلار ئومۇميۈزلۈك تەكشۈرۈلگەندە، پايدىلانغىلى بولىدىغان ئوتلاقتىن 10 مىليون 303 مىڭ 400 مو قالغان، ئوتلاق كۆلىمى 3 مىليون 312 مىڭ 600 مو، يەنى %23.32 ئازايغان، يىلىغا %1.06 (144 مىڭ مو) لىك سۈرئەت بىلەن ئازايغان. ئوتلاقلار ئىچىدە ئەسلىدە ئەلا دەرىجىلىك ئوتلاق يوق ئىدى، ياخشى دەرىجىلىك ئوتلاقلارمۇ ئازراق ئىدى، 1960 - يىلى 4 مىليون 903 مىڭ 300 مو ئوتتۇرا دەرىجىلىك ئوتلاق بار ئىدى، 1983 - يىلىغا كەلگەندە بۇنىڭدىن 2 مىليون 756 مىڭ مو ئوتلاق قالدى، 2 مىليون 147 مىڭ مو ئوتلاق ئازايدى؛ ياخشىراق ئوتلاقلار %43.79 ئازايدى. 1983 - يىلى تۆۋەن دەرىجىلىك ئوتلاقلار 1960 - يىلدىكى 4 مىليون 972 مىڭ 300 مودىن 7 مىليون 623 مىڭ موغا يېتىپ، %53 ئاشتى. 1983 - يىلى ئوتلاقلارنىڭ چارۋا سىغىمچانلىقى، چارۋىنى قويغا سۈندۈرۈپ ھېسابلىغاندا، 1960 - يىلدىكى 937 مىڭ قويدىن 625 مىڭ 400 قويغا چۈشۈپ قالدى، چارۋا سىغىمچانلىقى، چارۋىنى قويغا سۈندۈرۈپ ھېسابلىغاندا، 311 مىڭ 600 قوي، يەنى %45.68 ئازايدى.

4. ئوتلاق قۇرۇلۇشى

مىنگو دەۋرىدە چارۋىچىلار سۇ ۋە ئوت - چۆپ قوغلىشىپ ئورۇنلاشقان ۋە چارۋا باققاندى، ئۇ چاغدا ئوتلاق قۇرۇلۇشى ئېلىپ بېرىلمىغانىدى. يېڭى جۇڭگو قۇرۇلغاندىن كېيىن، ئوتلاققا سېلىنىدىغان سېلىنما پەيدىنپەي كۆپەيتىلدى، بولۇپمۇ 80 - يىللارغا قەدەم قويۇلغاندىن كېيىن، ئوتلاق قۇرۇلۇشىنىڭ سۈرئىتى تېزلىتىلدى. دۆلەت تەرىپىدىن ھەقسىز بېرىلىدىغان ئاپتەكە تاقابىل تۇرۇش - چارۋىنى قوغداش ئوبوروت پۇلى ناھىيىلىك چارۋىچىلىق ئىدارىسى تەرىپىدىن بىر تۇتاش باشقۇرۇلۇپ ئىشلىتىلدى، شۇنىڭ بىلەن چەكلىك مەبلەغدىن چوڭراق ئۈنۈم ھاسىل قىلىنىپ، ئېغىل - قوتان ياسالدى، ئېرىق - ئۆستەڭ چېپىلدى، كەلكۈن باشلىنىپ ئوتلاقلار سۇغىرىلدى، سۈنئىي ئوت - چۆپ، يەم - بوغۇز بازىسى قۇرۇلدى.

1972 - يىلى چارۋىچىلىق رايونىدا ئىچكى موڭغۇل ئاپتونوم رايونىنىڭ ئوتلاق باشقۇرۇش تەجرىبىسى — قاشالانغان ئوتلاق كېڭەيتىلدى.

1982 - يىلى چارۋىچىلىقتا ھۆددىگە بېرىش تۈزۈمى يولغا قويۇلۇپ، ئوتلاقلار ئائىلىلەرگە ھۆددىگە بېرىلدى، ئوتلاقتىن پايدىلىنىش ھوقۇقى ئائىلىلەرگىچە ئەمەلىيلەشتۈرۈلدى. چارۋىلار باھاغا سۈندۈرۈلۈپ ئائىلىلەرگە بېرىلىش بىلەن بىللە، ئوتلاقلارمۇ ئائىلىلەرگە ئايرىپ بېرىلىپ، چارۋا ۋە ئوتلاقنى قوش ھۆددىگە بېرىش، چارۋا ۋە ئوتلاقنى ئائىلىلەرگە بېرىش يولغا قويۇلدى، ئوتلاقلار دۆلەت ئىگىدارلىقىدا بولدى، ئوتلاقتىن پايدىلىنىش، ئوتلاق قۇرۇلۇشى، ئوتلاق باشقۇرۇش ھوقۇقى ئائىلىلەرگىچە ئەمەلىيلەشتۈرۈلدى. ئوتلاقلار مۇۋاپىق تەقسىم قىلىندى، ئەسلىدىكى چارۋا پادىسى ئۈچۈن پايدىلىنىلغان ئوتلاق ئاساس قىلىنىپ، چارۋىنىڭ ئاز - كۆپلۈكى ئۆلچەم قىلىنىپ، ئادەتتە، ھەر تۇپاق چارۋىغا ئىككى مودىن تۆت موغىچە قىشلاق، 20 مو ئەتراپىدا باشقا ئوتلاق تەقسىم قىلىپ بېرىلدى. ئوتلاقلاردىكى ئورمان ۋە سۈنى ھۆددىگە ئالغۇچى ۋەكالىتەن باشقۇردى، ھۆددىگە ئالغۇچىلار ۋە باشقا كىشىلەرنىڭ ئوتلاق بايلىقىغا بۇزغۇنچىلىق قىلىشىغا رۇخسەت قىلىنمىدى، ھۆددىگە ئالغۇچىدىن ئوتلاقنى ياخشى باشقۇرۇش، ئوتلاقتىن ياخشى پايدىلىنىش، ئوتلاق قۇرۇلۇشىنى ياخشى ئېلىپ بېرىش تەلەپ قىلىندى، چارۋىنى

ھەددىدىن ئارتۇق بېقىپ ئوتلاقنى ناچارلاشتۇرۇپ قويۇشقا رۇخسەت قىلىنمىدى. چارۋىچىلىقتا مەسئۇلىيەت، ھوقۇق، مەنپەئەت ئەمەلىيەشتۈرۈلگەنلىكتىن، ئوتلاقلارنى باشقۇرۇش، مۇھاپىزەت قىلىش ۋە چارۋىنى ھەددىدىن ئارتۇق بېقىش مەسئۇلىيەت خېلى ياخشى ھەل قىلىنىپ، چارۋىچىلارنىڭ ئوتلاق قۇرۇلۇشى ئېلىپ بېرىش، ئوتلاقلارنى باشقۇرۇش، مۇھاپىزەت قىلىش ئاكتىپلىقى ئۆستۈرۈلدى، بۇ، ئوتلاقلارنى مۇھاپىزەت قىلىشتا بەلگىلىك رول ئوينىدى. 1985 - يىلى دۆڭقوتان يېزىسىدىكى چارۋىچىلار جاپا - مۇشەققەتتىن قاچماي، كېچە - كۈندۈزلەپ يۇلغۇن ۋە ھەرخىل شاخ - شۇمبىلارنى توشۇپ، 250 مىڭ مو يەردە قاشالانغان ئوتلاق بەرپا قىلدى. 1985 - يىلى ناھىيە بويىچە 3 مىليون 740 مىڭ 300 مو ئوتلاق كەلكۈن بىلەن سۇغۇرۇلدى، 3334 مو يەرگە بېدە تېرىلدى.

§ 4. ئۆي ھايۋانلىرى، ئۆي قۇشلىرىنىڭ تۈرلىرى ۋە ئۇلارنىڭ نەسلىنى ياخشىلاش ئەھۋالى

لوپنۇر ناھىيىسىدە ئات، كالا، خېچىر، ئېشەك، قوي - ئۆچكە، چوشقا قاتارلىق ئاساسلىق ئۆي ھايۋانلىرى، توخۇ، ئۆردەك، غاز قاتارلىق ئۆي قۇشلىرى بار.

1. قوي

قوي — لوپنۇر ناھىيىسىدىكى ئاساسلىق ۋە ئۈستۈنلۈككە ئىگە چارۋا تۈرى. مىنگو دەۋرىدە بۇ يەردە ساپلا يەرلىك قوي بار ئىدى. يېڭى جۇڭگو قۇرۇلغاندىن كېيىن، قويلارنىڭ نەسلى تاللاپ يېتىشتۈرۈلۈپ ۋە ياخشىلىنىپ، يەرلىك قويلارنىڭ مەھسۇلات بېرىش ئىقتىسادى ئۆستۈرۈلدى. 1985 - يىلىنىڭ ئاخىرىدا 107 مىڭ 300 تۇياق قوي قولدا قالدى، بۇ، ناھىيە بويىچە قولدا قالغان چارۋىنىڭ 46.6 پىرسەنتىنى ئىگىلىدى.

(1) يەرلىك قوي يەرلىك قوينىڭ مۇتلەق كۆپچىلىكى موڭغۇل قوبى ۋە لوپنۇر قوبى بولۇپ، چوڭ قۇيرۇقلۇق قوي تىپىغا كىرىدۇ، تەن شەكلى ئوتتۇراھال، كۈنستىتۇتسىيىسى ساغلام، ئوڭۇشسىز شارائىتقا چىداملىق كۈچلۈك، يىرىك يەم - بوغۇزغا چىداملىق، كۆپ قىسىمنىڭ بېشى قارا، بەدىنى ئاق (% 56.25 نى ئىگىلەيدۇ)، قالغىنى پۈتۈنلەي ئاق، پۈتۈنلەي قارا ياكى ئالا رەڭلىك. تۇتاش يۇڭى توپلاشقان يۇڭ، ئۆلۈك قىلچىق يۇڭ تەركىبى كۆپرەك، ھەر بىر قويدىن ئوتتۇرىچە ئېلىنىدىغان يۇڭ 1.1 كىلوگرام، ئوتتۇرىچە سويۇلۇش نىسبىتى % 42.5. قوشقارلارنىڭ ئوتتۇرىچە ئېگىزلىكى 71.6 سانتىمېتر، ساغلىقلارنىڭ 70.66 سانتىمېتر؛ قوشقارلارنىڭ ئوتتۇرىچە ئېغىرلىقى 43.6 كىلوگرام، ساغلىقلارنىڭ 38.5 كىلوگرام. 50 - يىللارنىڭ ئوتتۇرىلىرىدا رامبۇلىيە قازاق قوبى (شىنجاڭ ئىنچىكە يۇڭلۇق قوينىڭ تەكتى) كەلتۈرۈلدى، كېيىن شىنجاڭ ئىنچىكە يۇڭلۇق قوبى كەلتۈرۈلۈپ، يەرلىك قويلار مېتىلاشتۇرۇلۇپ نەسلى ياخشىلاندى. ئەمما ئوتلاق شارائىتى ناچار بولغاچقا، نەسلىنى ياخشىلاش ئۈنۈمى كۆڭۈلدىكىدەك چىقمىدى. 1985 - يىلىنىڭ ئاخىرىدا ناھىيە بويىچە قولدا قالغان يەرلىك قوي 27 مىڭ 300 تۇياق بولۇپ، ئومۇمىي قوينىڭ 25.4 پىرسەنتىنى، قولدا قالغان ئومۇمىي چارۋىنىڭ 11.86 پىرسەنتىنى ئىگىلىدى، بۇنىڭ ئىچىدە تۆللەيدىغان ساغلىق 13 مىڭ 400 تۇياق.

2) ئەلتېرە قويى ئەلتېرە قويى — ئەلتېرە، گۆش ئېلىنىدىغان قوي نەسلى، ئەلتېرەنىڭ يۇڭى بۇدۇر، چىڭ، پارقىراق، چىرايلىق، يۇڭنىڭ رەڭگى تۇم قارا، بۇدۇرسى ئېنىق، ئەلتېرەنىڭ ھەجىمى كەڭ، سۈپىتى ياخشى، ئۇ، جۇۋا تىكىشتە ئالىي دەرىجىلىك خام ئەشيا ھېسابلىنىدۇ.

1964 - يىلى كۇچادىن ئۈچ تۇياق ساپ قارا كۆل قوشقىرى كەلتۈرۈلۈپ، كىچىك پادىدا مېتىسلاشتۇرۇش سىنىقى ئېلىپ بېرىلدى، 1 - گېنېراتسىيە مېتىسلاشتۇرۇشتىن كېيىن ھاسىل بولغان ئەۋلاد روشەن ئەۋزەللىكىنى نامايان قىلدى، قويلارنىڭ تېنى چوڭ، كېسەللىككە تاقابىل تۇرۇش ئىقتىدارى كۈچلۈك، يىرىك يەم - بوغۇزغا چىداملىق، ماسلىشىشچانلىقى كۈچلۈك. دۆلەت ۋە ئاپتونوم رايون لوپنۇر ناھىيىسىنى ئەلتېرە قويى ئۆستۈرۈلدىغان نۇقتىلىق ناھىيە قىلىپ بەلگىلىدى. 1966 - يىلدىن كېيىن، يەنە ساپ نەسلىلىك قارا كۆل قوشقىرى كەلتۈرۈلۈپ، سۈنئىي ئۇرۇقلاندۇرۇش ئارقىلىق مېتىسلاشتۇرۇش سىنىقى كېڭەيتىلدى. 1978 - يىلى ناھىيە بويىچە ئەلتېرە قوينىڭ نەسلى ئاساسەن تولۇق ياخشىلىنىپ بولدى. 1983 - يىلدىكى ئەلتېرە قويى 86 مىڭ 600 تۇياق بولۇپ، ئومۇمىي قوينىڭ 73.68 پىرسەنتىنى ئىگىلىدى، 1980 - يىلدىكىدىن سەل ئازايدى، ناھىيە بويىچە 3916 ئەلتېرە ئېلىندى. 1985 - يىلىنىڭ ئاخىرىدا قولدا 80 مىڭ تۇياق ئەلتېرە قويى قالدى، بۇ، قولدا قالغان ئومۇمىي قوينىڭ 74.6 پىرسەنتىنى، ناھىيە بويىچە قولدا قالغان ئومۇمىي چارۋىنىڭ 39.19 پىرسەنتىنى ئىگىلىدى.

2. ئۆچكە

ئۆچكە — لوپنۇر ناھىيىسىدە قويدىن قالسىلا ئۈستۈنلۈككە ئىگە چارۋا تۈرى.

1) يەرلىك ئۆچكە ئۆچكىنىڭ كۆپ قىسمى يەرلىك ئۆچكە، ئۇنىڭ كونسىتىتۇسىيىسى ساغلام، چىڭ، تۆت پۈتى بېجىرىم، كۈچلۈك، تۇپىقى كىچىك ۋە ئىنچىكە، چۈپۈرىنىڭ رەڭگى ئاق رەڭنى ئاساس قىلىدۇ، ئاچ سېرىق، قوڭۇررەڭ، جىگەررەڭ، قارا رەڭدىكىلىرى بار. چۈپۈرى ئۇزۇن ھەم توم، تىۋىتى ئىنچىكە، پارقىراقلىقى ياخشى، ئوتتۇرا ھېساب بىلەن ھەر تۇياق ئۆچكىدىن 0.455 كىلوگرام چۈپۈر ئېلىنىدۇ. شۇ يىلقى ئوغلاقنىڭ ئوتتۇرىچە سويۇلۇش نىسبىتى %41.57، ھەر تۇياق ئوغلاقتىن ئېلىنىدىغان گۆش 7.5 كىلوگرام ئۆپچۆرسىدە بولىدۇ. يېتىلگەن ئۆچكىنىڭ ئوتتۇرىچە سويۇلۇش نىسبىتى %36، ھەر تۇياق ئۆچكىدىن ئېلىنىدىغان گۆش 11 كىلوگرامدىن 13.5 كىلوگرامغىچە بولىدۇ. ئۆچكە كېسەللىككە تاقابىل تۇرۇش كۈچى بىرقەدەر كۈچلۈك بولۇش، كۆپ گېزەك تۇغۇش، كۆپىيىش نىسبىتى يۇقىرى بولۇش قاتارلىق ئالاھىدىلىكلەرگە ئىگە، تۆلىنىڭ قاتارغا قوشۇلۇش نىسبىتى %80.8 كە يېتىدۇ. 1985 - يىلىنىڭ ئاخىرىدا ناھىيە بويىچە قولدا 92 مىڭ 700 تۇياق ئۆچكە قالدى، بۇ، ناھىيە بويىچە قولدا قالغان ئومۇمىي چارۋىنىڭ 40.26 پىرسەنتىنى ئىگىلىدى، بۇنىڭ ئىچىدە چىشى ئۆچكە 45 مىڭ 700 تۇياق.

2) تىۋىتلىق ئۆچكە 1965 - يىلى لوپنۇر ناھىيىسى جىلەن ئۆلكىسىدىن تىۋىتى كۆپ چىقىدىغان تىۋىتلىق ئۆچكە كەلتۈرۈپ، 2 - چارۋىچىلىق فېرمىسىدا ئۆچكە نەسلىنى ياخشىلاشنى سىناق قىلدى؛ 1982 - يىلى يەنە 216 تۇياق كەلتۈردى، بۇنىڭ ئىچىدە چىشى ئۆچكە 108 تۇياق.

تىۋىتلىق ئۆچكىنىڭ جۇغى كىچىك، رەڭگى پۈتۈنلەي ئاق، تىۋىتنىڭ بىرلىك مەھسۇلاتى

يۇقىرى، ئوتتۇرا ھېساب بىلەن 300 گرام ئۆپچۆرىسىدە تىۋىت ئېلىنىدۇ. يەرلىك ئۆچكە بىلەن مېتىسلاشتۇرۇلغان 1 - ئەۋلاد تىۋىتلىق ئۆچكىدە نەسلىنى ياخشىلاشنىڭ ئۈنۈمى روشەن ئىپادىلەندى، مېتىسلاشتۇرۇلغان ھەر تۇپاق ئۆچكىدىن ئوتتۇرا ھېساب بىلەن 180 گرامدىن 200 گرامغىچە تىۋىت ئېلىندى. 1985 - يىلىنىڭ ئاخىرىدا مېتىسلاشتۇرۇلغان تىۋىتلىق ئۆچكە 3000 تۇپاققا يەتتى.

3. كالا

كالا — لوپنۇر ناھىيىسىدە سانى كۆپ، تارقىلىشى كەڭ، تارىخى ئۇزۇنراق چارۋا. لوپنۇر ناھىيىسىدىكى كالىلار موڭغۇل كالىسىنى ئۇزاق مۇددەت يەرلىك شارائىتقا كۆندۈرۈش ۋە سۈنئىي تاللاش ئارقىلىق شەكىللەنگەن يەرلىك كالىلاردىن ئىبارەت، كالا قىشتا سوغۇققا، يازدا تومۇز ئىسسىقى ۋە قۇرغاقچىلىققا، يىرىك يەم - بوغۇزغا چىداملىق، كونسىتىتۇتسىيىسى چىڭ، ھاياتىي كۈچى كۈچلۈك، قاقاس قۇرۇقلۇق كىلىماتىغا ياخشى ماسلىشىش ئىقتىدارىغا ئىگە، ناچارراق ئېكولوگىيىلىك مۇھىتتا بەلگىلىك مەھسۇلات بېرىش ئىقتىدارىغا ئىگە، ئېرسىيەتچانلىقى بىرقەدەر مۇقىم. تۈكىنىڭ رەڭگى بىرقەدەر مۇرەككەپ بولۇپ، سېرىق، مولۇن رەڭ (ئالتاغىل) نى ئاساس قىلىدۇ. تەن شەكلى كىچىكرەك، يېنىلگەن يەرلىك كالىنىڭ ئوتتۇرىچە ئېگىزلىكى ۋە ئېغىرلىقى: ئىنەكنىڭ ئېگىزلىكى 4.89 ± 109.17 سانتىمېتىر، ئېغىرلىقى 285.9 كىلوگرام، بۇقنىڭ ئېگىزلىكى 5.53 ± 119.17 سانتىمېتىر، ئېغىرلىقى 286.52 كىلوگرام. كالا سۈتمۇ، گۆشمۇ بېرىدۇ، شۇنىڭدەك ياخشى ئىشلىتىش ئىقتىدارىغا ئىگە، دېھقان، چارۋىچىلار كالىنى كۆپىنچە ھارۋىغا قاتىدۇ. تولۇق بېقىلىش شارائىتىدا، موزايىنى ئېمىتىشتىن سىرت، ھەر بىر ئىنەك كۈنىگە ئىككى - ئۈچ كىلوگرام سۈت بېرىدۇ. ئوتتۇرىچە سويۇلۇش نىسبىتى %45.49، كۆپىيىش نىسبىتى %68.73، موزايىلارنىڭ قاتارغا قوشۇلۇش نىسبىتى ئوتتۇرا ھېساب بىلەن %96.09. يەرلىك كالىلار بەلگىلىك سۈت بېرىش، گۆش بېرىش، ئىشلىتىش ئىقتىدارىغا ئىگە بولسىمۇ، ئۇزاق ۋاقىتلاردىن بېرى قول ئۇچىدا بېقىلغان - باشقۇرۇلغانلىقى، سىستېمىلىق تاللاپ يېتىشتۈرۈلمىگەنلىكى ۋە نەسلى ياخشىلانمىغانلىقى ئۈچۈن، ئۇلاردا بېرىدىغان گۆشى ئاز بولۇش، بەدەن ئېغىرلىقى يېنىك بولۇش، كېيىن يېتىلىش قاتارلىق يېتەرسىزلىكلەر بار ئىدى.

50 - يىللارنىڭ بېشىدا سېنتال كالىسى كەلتۈرۈلۈپ، چوڭكۆل كالىسىنىڭ نەسلىنى ياخشىلاشتا خېلى ياخشى ئۈنۈم ھاسىل قىلىندى، بىر مەھەل چوڭكۆل كالىسىنىڭ نامى چىققان بولسىمۇ، كېيىن نەسلىنى ياخشىلاشتا چىڭ تۇرۇلمىغانلىقتىن، سورتى ناچارلىشىپ كەتتى. 60 - يىللارنىڭ بېشىدا بېيجىڭ قارا ئالا كالىسى كەلتۈرۈلۈپ، كالا نەسلى ياخشىلاندى، بۇنىڭدا سۈت ئېلىش ئاساس قىلىندى. 1979 - يىلى يەنە ئالتاۋ، سېنتال قاتارلىق ئەلا سورتلار كەلتۈرۈلۈپ، كالىلار مېتىسلاشتۇرۇلۇپ نەسلى ياخشىلاندى، بۇ جەرياندا گۆشمۇ، سۈتمۇ بېرىدىغان مېتىسلاشتۇرۇلغان كالا يېتىشتۈرۈلدى، مېتىسلاشتۇرۇلغان كالا موزىيىنىڭ بەستى چوڭ، ئۆسۈشى تېز بولدى، سويۇلۇش نىسبىتىمۇ كۆرۈنەرلىك ئۆستى. تەكشۈرۈشكە قارىغاندا، گۆشمۇ، سۈتمۇ بېرىدىغان مېتىس كالىنىڭ سويۇلۇش نىسبىتى %41.19، يەرلىك شارلاي كالىسىنىڭ سويۇلۇش نىسبىتى %44.39 بولغان. 1983 - يىلى ناھىيە بويىچە گۆشمۇ، سۈتمۇ بېرىدىغان مېتىس كالا 1532 بولۇپ، ئومۇمىي كالىنىڭ 11.38 پىرسەنتىنى ئىگىلىدى.

1985 - يىلىنىڭ ئاخىرىدا ناھىيە بويىچە 14 مىڭ 500 كالا بولۇپ، قولىدا قالغان ئومۇمىي

چارۋىنىڭ 6.3 پىرسەنتىنى ئىگىلىدى، بۇنىڭ ئىچىدە گۆشمۇ، سۈتمۇ بېرىدىغان نەسلى ياخشىلانغان كالا 1000 بولۇپ، ئومۇمىي كالىنىڭ 6.89 پىرسەنتىنى ئىگىلىدى؛ تۆل بېرىش ئىقتىدارىغا ئىگە ئىنەك 4100 بولۇپ، قولىدا قالغان كالىنىڭ 28.27 پىرسەنتىنى ئىگىلىدى.

4. ئات

ئات — لوپنۇر ناھىيىسىدە كەڭ تارقالغان، ئۇنىڭ بېقىلىش تارىخىمۇ ئۇزۇن. ئات، كۆپىنچە ۋاقىتلاردا بېقىلىدۇ ۋە ئاساسىي قاتلام كادىرلىرى تەرىپىدىن مەنلىنىدۇ، قىسمەن ۋاقىتلاردا (ئادەتتە قىش پەسلىدە) ھارۋىغا قېتىلىپ ترانسپورتقا ئىشلىتىلىدۇ، شۇڭا ئاتنى بېقىش - باشقۇرۇش ۋە نەسلىنى تاللاپ يېتىشتۈرۈشكە ئەھمىيەت بېرىلمەي كەلدى.

لوپنۇر ناھىيىسىدىكى يەرلىك ئات موڭغۇل ئېتى سىستېمىسىغا مەنسۇپ بولۇپ، تەن تۈزۈلۈشى كېلىشكەن، كونسىتتۇتسىيىسى چىڭ، تۆت پۈتى مەزمۇت، سەزگۈرلۈكى ياخشى، ئەمما سىنى قىسقا، جۇغى كىچىك، بېشى يوغان ۋە ئېغىر، يىرىك يەم - بوغۇزغا، تومۇز ئىسسىققا چىداملىق، قاقاس قۇرۇقلۇق كىلىماتىغا ماسلىشالايدۇ، شۇنىڭدەك ئاتتا بولىدىغان يۇقۇملۇق قان ئازلىق كېسەللىكىگە قارشى تۇرالايدۇ. ئېغىرلىقى 120 كىلوگرام كېلىدۇ، كۈنىگە 75 كىلومېتىر يول يۈرەلەيدۇ، تۈكىنىڭ رەڭگى، ئاساسەن، تورۇق، قارا رەڭلىك. ئايغىرنىڭ ئوتتۇرىچە ئېغىرلىقى 317.43 كىلوگرام، بايتالنىڭ ئوتتۇرىچە ئېغىرلىقى 288.58 كىلوگرام، بايتالنىڭ ئوتتۇرىچە كۆپىيىش نىسبىتى %78.59، قۇلۇننىڭ قاتارغا قوشۇلۇش نىسبىتى %92.07، كۆپىيىش نىسبىتى %68.51، بايتال كۆپىنچە ئىككى يىلدا بىر قېتىم قۇلۇنلايدۇ.

1985 - يىلىنىڭ ئاخىرىدا قولىدا قالغان ئات 5800 بولۇپ، ناھىيە بويىچە قولىدا قالغان ئومۇمىي چارۋىنىڭ 2.5 پىرسەنتىنى ئىگىلىدى، بۇنىڭ ئىچىدە قۇلۇنلاش ئىقتىدارىغا ئىگە بايتال 1700.

5. ئېشەك

لوپنۇر ناھىيىسىدىكى ئېشەكنىڭ سانى خېلى كۆپ، جۇغى كىچىك، ئەمما كونسىتتۇتسىيىسى چىڭ، تەن تۈزۈلۈشى كېلىشكەن، بېشى سەل چوڭ ۋە ئېغىر، سىنى ئۇزۇن، بويىنى سەل قىسقا ۋە توم، كۆكرىكى سەل تار، بېلى قىسقا ۋە تەكشى، تۇۋىقى كىچىك ۋە مەزمۇت، تۈكىنىڭ رەڭگى، ئاساسەن، كۈلرەڭ، ئاز ساندا ئاچ قوڭۇر رەڭدىكىلىرىمۇ بار.

لوپنۇر ناھىيىسىدىكى ئېشەكلەر يىرىك يەم - بوغۇزغا چىداملىق، يەم - بوغۇز سەرىپىياتى ئاز، باشقۇرۇش ئاسان؛ ئېشەكتىن پايدىلىنىش يولى كەڭ، جۇغى كىچىك بولغان بىلەن كۈچلۈك، ئاسانلىقچە چارچىمايدۇ؛ كېسەللىككە تاقابىل تۇرۇش ئىقتىدارى كۈچلۈك، قاتارغا قوشۇلۇش نىسبىتى يۇقىرى، تەخەينىڭ قاتارغا قوشۇلۇش نىسبىتى ئادەتتە %94.15، كۆپىيىش نىسبىتى %68.73 بولىدۇ، مېدە ئېشەك ئىككى يېرىم يېشىدىن تارتىپ ئون ئەتراپىدا تەخەي تۇغىدۇ. لوپنۇر ناھىيىسىدىكى دېھقان، چارۋىچىلار ئۇزاق ۋاقىتلاردىن بېرى ئېشەك بېقىپ كەلدى، ئۇ، ئىشلەپچىقىرىش، تۇرمۇشتا كەم بولسا بولمايدىغان ئۇلاغ. 1978 - يىلىدىن ئاۋۋال ئېشەك، ئاساسەن، قاتناش قورالى بولۇپ كەلگەن ۋە ھارۋىغا قوشۇلۇپ ترانسپورتقا ئىشلىتىلىپ كەلگەن، بىر ئېشەكنىڭ قىممىتى ئون نەچچە يۈەندىن 20 - 30 يۈەنگىچە بولغانىدى. 1980 - يىلىدىن كېيىن ئىچكىرىدىكى بەزى ئۆلكە، رايونلاردىن بۇ ناھىيىگە ئېشەك سېتىۋالغىلى كېلىدىغانلار كۆپەيدى، ئېشەك شەندۇڭ، خېبېي، خېنەن، ئەنخۇي، گەنسۇ قاتارلىق ئۆلكىلەرگە ئېلىپ بېرىلىپ سېتىلدى، ھەر يىلى سېتىۋېلىنىش مىقدارى 1000 دىن يۇقىرى بولدى، لوپنۇر

ئېشىكى ئىچكى ئۆلكىلەردىكى ئاممىنىڭ ئالقىشىغا ئېرىشىپ، ئېھتىياجى قامدىيالماي قالدى. 1985 - يىلىنىڭ ئاخىرىدا قولدا قالغان ئېشەك 8400 بولۇپ، قولدا قالغان ئومۇمىي چارۋىنىڭ 3.6 پىرسەنتىنى ئىگىلىدى، بۇنىڭ ئىچىدە تۇغۇش ئىقتىدارىغا ئىگە ماددا ئېشەك 1800 بولۇپ، قولدا قالغان ئېشەكنىڭ 21.42 پىرسەنتىنى ئىگىلىدى.

6. بۇغا

بۇغا — لوپنۇر ناھىيىسىدىكى ئۈستۈنلۈككە ئىگە ئەتىۋارلىق ياۋايى ھايۋان، ئۇ بىرقەدەر ئومۇميۈزلۈك تارقالغان، ئاساسلىقى، كۆنچى، تارىم دەريالىرىنىڭ ئوتتۇرا، تۆۋەن ئېقىملىرىنىڭ ئىككى يېقىمغا تارقالغان، بۇغا توغراق يوپۇرمىقى، قۇمۇش قاتارلىقلار بىلەن ئوزۇقلىنىدۇ. 1976 - يىلىدىكى تەكشۈرۈشكە قارىغاندا، 25 مىڭ تۇياق بۇغا بار ئىكەن. كېيىن ئورمانلار ۋەيران قىلىنىپ، كەلسە - كەلمەس بوز يەر ئۆزلەشتۈرۈلگەنلىكى، بۇغلار كەلسە - كەلمەس تۇتۇلغانلىقى ۋە ئۆلتۈرۈلگەنلىكى نەتىجىسىدە، 80 - يىللارغا كەلگەندە، بۇغلارنىڭ كۆپى چىڭخەي ئۆلكىسىنىڭ تاغلىق رايونىغا قېچىپ بېرىۋالدى، ناھىيە تەۋەسىدە بۇغا يوقاپ كېتەيلا دەپ قالدى. 50 - يىللارنىڭ ئوتتۇرىلىرىدا يېزا ئىگىلىك كوپىراتىپى بۇغا بېقىشقا كىرىشتى، خەلق گۇڭشىپى ئومۇملاشقاندىن كېيىن، ناھىيە تەۋەسىدىكى گۇڭشى - فېرمىلاردا بۇغا فېرمىلىرى قۇرۇلدى.

پارتىيە 11 - نۆۋەتلىك مەركىزىي كومىتېتى 3 - ئومۇمىي يىغىنىدىن كېيىن، ئەسلىدىكى كوللېكتىپ بۇغا بېقىش كەسپىي ئائىلىلەر بېقىشقا ئۆزگەردى. 1985 - يىلىنىڭ ئاخىرىدا ئىككى بۇغا بېقىش كەسپىي ئائىلىسى 27 تۇياق بۇغا باقتى، يىلىغا 25 كىلوگرام يۇمران بۇغا مۇڭگۈزى ئېلىندى.

7. قېچىر

لوپنۇر ناھىيىسىدە قېچىرنىڭ سانى ئىنتايىن ئاز، ئادەتتە، ئىشقا سېلىش ۋە قاتناش قورالى سۈپىتىدە پايدىلىنىلىپ كەلدى. 1958 - يىلى شەنشىنىڭ گۇەنجۇڭ دېگەن يېرىدىن بىر قىسىم ئېشەك كەلتۈرۈلۈپ، قېچىر نەسلى ياخشىلاندى، كېيىن ئۇنىڭ شارائىتىغا ماسلىشىشى ناچار بولغاچقا شالاپ چىقىرىۋېتىلدى. 1985 - يىلىنىڭ ئاخىرىدا ناھىيە بويىچە 23 قېچىر قالدى.

8. چوشقا

لوپنۇر ناھىيىسىدە خەنزۇ ئاھالىسى ئازراق بولغاچقا، چوشقىچىلىقنىڭ تەرەققىياتى ئاستا بولدى. 50 - يىللارنىڭ ئاخىرلىرىدا خەنزۇ ئاھالىسىنىڭ كۆپىيىشىگە ئەگىشىپ، چوشقىچىلىق پەيدىنپەي تەرەققىي قىلدى، ئاساسلىقى، خەنزۇلار بىرقەدەر مەركەزلەشكەن گۇڭشى - ئەترەتلەردىكى ئەزالار چوشقا باقتى. كېيىن ناھىيىلىك سودا ئىدارىسىنىڭ يېمەكلىكلەر شىركىتى ۋە كۆنچى دېھقانچىلىق مەيدانى چوشقا فېرمىسى قۇردى. لوپنۇر ناھىيىسىدە چوشقىنىڭ نەسلى قالايمىقانراق، پۈتۈنلەي سىرتتىن كەلتۈرۈلگەن نەسل، بۇنىڭ ئىچىدە بېركىشىر، يوركىشىر، لانداس چوشقىلىرى، نىڭشياڭ قارا چوشقىسى، جىلىن قارا چوشقىسى ۋە سىچۈەن نېيجياڭ چوشقىسى قاتارلىقلار بار. تەكشۈرۈشكە قارىغاندا، مېكىجىنىڭ ئوتتۇرىچە ئېغىرلىقى 3.143 كىلوگرامغا يېتىدىكەن،

ئوتتۇرا ھېساب بىلەن 10.5 كۈچۈك تۇغدىكى، ئوتتۇرا ھېساب بىلەن 9.5 كۈچۈك قاتارغا قوشۇلدىكى. كۈچۈكنىڭ تۇغۇلغان چاغدىكى ئوتتۇرىچە ئېغىرلىقى 10.5 كىلوگرام، بوردالغان چوشقىنىڭ ئوتتۇرىچە ئېغىرلىقى 109.67 كىلوگرام، يېتىلگەن چوشقىنىڭ ئوتتۇرىچە ئېغىرلىقى 81.18 كىلوگرام، سويۇلۇش نىسبىتى %36.70. 1985 - يىلى قولدا قالغان چوشقا 1500 بولۇپ، ناھىيە بويىچە قولدا قالغان ئومۇمىي چارۋىنىڭ 0.65 پىرسەنتىنى ئىگىلىدى.

9. توخۇ، ئۆردەك، غاز

لوپنۇر ناھىيىسىدىكى ئۆي قۇشلىرى توخۇنى ئاساس قىلىدۇ. 70 - يىللاردا كۆنچى دېھقانچىلىق مەيدانىدا توخۇ فېرمىسى قۇرۇلدى، ناھىيە بازىرىدا ئوتتۇرا ھېساب بىلەن ھەر بىر كىشى بىردىن، دېھقانچىلىق، چارۋىچىلىق رايونلىرىدا ئوتتۇرا ھېساب بىلەن ھەر بىر كىشى 0.5 تىن توخۇ باقتى. توخۇ نەسلى، ئاساسەن، لېگورن توخۇسى، ئاۋسترالىيە قارا توخۇسى، چىپار روك توخۇسى، لوچى، لوبا، كېبەي توخۇلىرىدىن ئىبارەت. توخۇنىڭ رەڭگى خىلمۇخىل، چوڭ - كىچىكلىكى ئوخشاش ئەمەس، مېكىيانىڭ ئوتتۇرىچە ئېغىرلىقى 1.71 كىلوگرام، خورازنىڭ ئوتتۇرىچە ئېغىرلىقى 1.77 كىلوگرام، مېكىيانلار يىلىغا 110 دىن 130 غىچە تۇخۇم تۇغىدۇ. ناھىيە تەۋەسىدىكى چەترەك دېھقانچىلىق، چارۋىچىلىق رايونلىرىدا دېھقان، چارۋىچىلارنىڭ كۆپچىلىكى يەرلىك توخۇ (ئۆزى يېنىك، تۇخۇمى ئاز) باقىدۇ، بۇنىڭ ئىچىدە نەخمىنەن ئۈچتىن بىر قىسىم قارا سۆڭەكلىك توخۇ دورىغا ئىشلىتىلىدۇ.

80 - يىللارنىڭ بېشىدا بازار - يېزىلاردا توخۇ باقىدىغان كەسپىي ئائىلىلەر بارلىققا كەلدى، 1985 - يىلنىڭ ئاخىرىدا ناھىيە بويىچە 40 مىڭ توخۇ بېقىلدى، بۇنىڭ ئىچىدە توخۇ باقىدىغان 17 كەسپىي ئائىلىنىڭ باققان توخۇسى 4815 بولۇپ، بېقىلغان ئومۇمىي توخۇنىڭ 12.03 پىرسەنتىنى ئىگىلىدى.

ئۆردەكنىڭ سانى ئازراق، نەسلى سىرتتىن كەلتۈرۈلگەن ھەرخىل نەسلىدىن ئىبارەت. 1980 - يىلدىن كېيىن، يېزىلارغا ئائىت ئىقتىسادىي سىياسەتلەرنىڭ ئەمەلىيلەشمىشىگە ئەگىشىپ، ئۆردەك باقىدىغان كەسپىي ئائىلىلەر بارلىققا كەلدى، 1985 - يىلنىڭ ئاخىرىدا ناھىيە بويىچە ئۆردەك باقىدىغان تۆت كەسپىي ئائىلىدە 546 ئۆردەك بېقىلدى.

غاز، 1980 - يىلدىن بېرى، ئاز ساندىكى ئائىلىلەر غاز بېقىشقا باشلىدى، ئەمما بېقىلغان غاز سانى ناھايىتى ئاز.

10. توشقان

50 - يىللارنىڭ باشلىرىدا ئاز ساندىكى ئائىلىلەر توشقان بېقىشقا باشلىدى، توشقان نەسلىدە جۇڭگو ئاق توشقىنى ئاساس قىلىندى. 60 - يىللارنىڭ باشلىرىدا ناھىيە بازىرى ئاھالىلىرى ئۆزلىرى سىرتتىن كەلتۈرگەن ھەرخىل نەسلىلىك توشقانلارنى باقتى. 1974 - يىلى ناھىيىلىك مال دوختۇرلۇق پونكىتى ياپونىيىدىن تېرىسى ۋە گۆشىدىن تەڭ پايدىلىنىلىدىغان 25 جۈپ قالغان قۇلاق توشقان كەلتۈردى. پارتىيە 11 - نۆۋەتلىك مەركىزىي كومىتېتى 3 - ئومۇمىي يىغىنىدىن كېيىن، دېھقان، چارۋىچىلارنىڭ تېزىرەك بېيىشىغا يۆلەك بولۇش ئۈچۈن، كۆپ خىل ئىگىلىك راۋاجلاندۇرۇلدى، ناھىيىلىك پەن - تېخنىكا جەمئىيىتى، خەلق ئىشلىرى ئىدارىسى بىرلىكتە غەربىي گېرمانىيىدىن 140 جۈپ ئۇزۇن يۇڭلۇق توشقان كەلتۈردى، بۇ توشقاننىڭ يۇڭى ئاپئاق، شارائىتقا ماسلىشىشى ناچارراق. 1985 - يىلى ناھىيە بويىچە توشقان باقىدىغان كەسپىي ئائىلە

44 كە يەتتى. كېيىن توشقان يۇڭنىڭ بازىرى كاساتلىشىپ كەتكەنلىكتىن، توشقان باقمىدىغان كەسپىي ئائىلىلەر ئازىيىپ كەتتى، شۇنىڭ بىلەن بېقىلمىدىغان توشقان سانمۇ زور دەرىجىدە كېمىيىپ كەتتى.

لوپنۇر ناھىيىسىنىڭ قىسمەن يىللاردىكى يىل ئاخىرىدا قولدا قالغان چارۋىسى
2 - قىسىم 14 - جەدۋەل بىرلىكى: 10 مىڭ

ئومۇمىي جەمئىي	چوشقا	قېچىر	ئېشەك	ئات	كالا	قوي - ئۆچكە			يىللار
						قوي	ئۆچكە	جەمئىي	
11.3		0.01	0.59	0.4	1.13	7.36	1.18	9.17	1944
11.7		0.01	0.63	0.41	1.21	7.62	1.82	9.44	1950
18.1		0.01	0.87	0.55	1.86	10.42	3.24	13.66	1956
18.1		0.01	0.63	0.54	1.62	11.63	3.67	15.3	1958
21.48	0.02	0.01	0.67	0.61	1.58	13.89	4.7	18.59	1960
23.6	0.03	0.01	0.73	0.65	1.49	15.53	5.16	20.69	1966
20.8	0.03	0.01	0.79	0.66	1.25	12.91	5.15	18.06	1970
19.87	0.11	0.01	0.95	0.6	1.13	11.74	5.33	17.07	1976
21.922	0.15	0.012	1.05	0.56	1.15	12.42	6.58	19	1980
22.331	0.13	0.001	1.03	0.54	1.2	11.82	7.61	19.43	1981
22.832	0.13	0.002	0.99	0.54	1.31	11.6	8.26	19.86	1982
23.612	0.12	0.002	0.99	0.53	1.35	11.75	8.87	20.62	1983
23.692	0.15	0.002	0.91	0.53	1.35	11.22	9.53	20.75	1984
23.01	0.15	0.0023	0.84	0.58	1.45	10.73	9.27	20	1985

§ 5. چارۋا مەھسۇلاتلىرى

لوپنۇر ناھىيىسىدە ئاساسلىق چارۋا مەھسۇلاتلىرىدىن ھەرخىل تاۋار چارۋا، گۆش، سۈت، تېرە، يۇڭدىن سىرت، ئۆچكە، كىگىز، پىيما، يال - قۇيرۇق، ئۆچكە تىۋىتى قاتارلىق بىرنەچچە ئون خىلى بار.

1956 - يىلى 8.47 توننا قوي يۇڭى، 12 مىڭ 900 ھەرخىل تېرە، 9100 ئۆچكە، 616 كىلوگرام يال - قۇيرۇق ئېلىندى. 1964 - يىلى 13.44 توننا قوي يۇڭى، 12 مىڭ 800 ھەرخىل تېرە، 4.747 توننا ئۆچكە تىۋىتى سېتىۋېلىندى، سېتىۋېلىنغان چارۋا

مەھسۇلاتلىرىنىڭ ئومۇمىي قىممىتى 1 مىليون 924 مىڭ 500 يۈەنگە يەتتى، بۇ ئارقىلىق تاشقى سودا مال مەنبەسى بىلەن ئەمەن ئېتىلدى. 1985 - يىلى 32 مىڭ 900 تۇياق تاۋار چارۋا يەتكۈزۈپ بېرىلدى، تاۋارغا ئايلىنىش نىسبىتى %14.3 بولدى.

§ 6. چارۋا، ئۆي قۇشلىرى كېسەللىكلىرى

مىنگو دەۋرىدە دوختۇر ۋە دورا كەمچىل بولغاچقا، تەبىئىي ئاپەت ۋە يۇقۇملۇق كېسەللىك كۆرۈلسە، چارۋىلار ئېغىر زىيانغا ئۇچرايتتى. چارۋىنى قىزىلىشتىن ساقلاپ قېلىشنىڭ ئامالى يوق ئىدى.

يېڭى جۇڭگو قۇرۇلغاندىن كېيىن، «ئالدىنى ئېلىشنى ئاساس قىلىش» فاڭجېنى ئەستايىدىل ئىزچىللاشتۇرۇلدى، ئىممۇنىتېت، يۇقۇم تەكشۈرۈش، دىئاگنوز قويۇپ داۋالاش ۋە شاللاپ چىقىرىش ئۆزئارا بىرلەشتۈرۈلگەن ھەر تەرەپلىمە تەدبىرلەر قوللىنىلغانلىقتىن، ھەرخىل يۇقۇملۇق كېسەللىكلەرنىڭ ئۈنۈملۈك ئالدى ئېلىندى ۋە بۇ كېسەللىكلەر داۋالاندى. 50 - يىللارنىڭ دەسلەپىدە مال دوختۇرلۇق ئاپپاراتى يوق بولۇپ، قالدۇرۇپ ئىشلىتىلگەن ئىككىلا مال دوختۇرى بار ئىدى. كېيىن دۆلەت بىر قىسىم كەسپىي خادىملارنى تەقسىم قىلىپ ئەۋەتتى. لوپنۇر ناھىيىسى يەنە ئەمەلىيەتكە بىرلەشتۈرۈپ، بىر قىسىم مال دوختۇرلىرىنى تەربىيىلىدى. 1985 - يىلغا كەلگەندە، ناھىيە بويىچە مال دوختۇرلۇق پونكىتى ئالتىگە يەتتى، بۇنىڭ ئىچىدە ناھىيە قۇرغان پونكىت بىر، يېزا (فېرما) لار قۇرغان پونكىت بەش؛ مال دوختۇرى - تېخنىك 84 كە يەتتى، ئۇلار ناھىيە، يېزا، كەنت، گۈرۈپپىدىن ئىبارەت تۆت دەرىجىلىك چارۋىچىلىق ئورنىغا تارقىلىپ، ناھىيە، يېزا، كەنت، گۈرۈپپىدىن ئىبارەت ھەر دەرىجىلىك مال دوختۇرلۇق بويىچە ئالدىنى ئېلىش - داۋالاش تورىنى شەكىللەندۈردى.

80 - يىللاردىن بېرى، لوپنۇر ناھىيىسىنىڭ چارۋىلىرىدىكى يامان خاراكتېرلىك يۇقۇملۇق كېسەللىكلەر — كۆيدۈرگە، ئاقسىل كېسەللىكى، قاراسان كېسەللىكى، كالىدا بولىدىغان بوتولىنۇس موكسىمان باكتېرىيىسى بىلەن زەھەرلىنىش كېسەللىكى، ئالا ئۆپكە كېسەللىكى، قوي ۋاباسى قاتارلىقلار تىزگىنلەندى؛ ئادەملەر ۋە چارۋىلارغا زىيان يەتكۈزىدىغان برۇتسېللىيوز تايافچە باكتېرىيىسى، 1984 - يىلى بايىنغۇلىن ئوبلاستلىق برۇتسېللىيوز كېسەللىكىنىڭ ئالدىنى ئېلىش ئەترىتىنىڭ تەكشۈرۈپ كۆرۈشىگە قارىغاندا، ئاساسەن تىزگىنلەنگەن؛ قوي - ئىتلاردا بولىدىغان موكسىمان باكتېرىيە كېسەللىكى، قوزىلاردا بولىدىغان تولغاق، چوشقا ۋاباسى، توخۇ خولپراسى، يالغان توخۇ ۋاباسى قاتارلىقلار ھىلىمەم تارقىلىپ يۈرمەكتە؛ ھەرخىل پارازىت قۇرتتىن بولىدىغان كېسەللىكلەرنىڭ يۇقۇم رايونى ئۈزلۈكسىز تارايىدى. 1985 - يىلى 11 مىليون 698 مىڭ 700 تۇياق (قېتىم) ھەرخىل چارۋىدىكى كېسەللىكنىڭ ئالدى ئېلىندى ۋە كېسەللىك داۋالاندى، بۇنىڭ ئىچىدە 5 مىليون 860 مىڭ 600 تۇياق (قېتىم) چارۋىدىكى كېسەللىكنىڭ ئالدى ئېلىندى، 4 مىليون 809 مىڭ 200 تۇياق (قېتىم) چارۋا بەدىنىنىڭ ئىچى - سىرتىدىكى پارازىت قۇرت يوقىتىلدى، 1 مىليون 28 مىڭ 800 تۇياق (قېتىم) چارۋىدىكى ھەرخىل كېسەللىك داۋالاپ ساقايتىلدى، 31 مىڭ 500 تۇياق (قېتىم) ھەرخىل چارۋىدىكى يۇقۇم تەكشۈرۈلدى. ناھىيە بويىچە ئەتىياز، كۈز پەسىللىرىدە كېسەللىكنىڭ ئالدىنى ئېلىش، ياز، كۈز پەسىللىرىدە دورىلاش تۈزۈمى شەكىللەندى.

1. چارۋا، ئۆي قۇشلىرىدىكى كېسەللىكلەر تۈرلىرى

ھەرخىل چارۋا ۋە ئۆي قۇشلىرىدىكى كېسەللىكلەر، ئاساسەن، دائىم ئۇچرايدىغان كېسەللىكلەر ۋە كۆپ پەيدا بولىدىغان كېسەللىكلەردىن ئىبارەت. يۇقۇملۇق كېسەللىك تۈرى جەمئىي 32، بۇنىڭ ئىچىدە ئورتاق كېسەللىك تۈرى ئون، كالا، قويلاردا بولىدىغان يۇقۇملۇق كېسەللىك تۈرى ئالتە، ئاتتا بولىدىغان يۇقۇملۇق كېسەللىك تۈرى ئۈچ، توخۇدا بولىدىغان يۇقۇملۇق كېسەللىك تۈرى ئۈچ، توشقاندا بولىدىغان يۇقۇملۇق كېسەللىك تۈرى بىر؛ پارازىت قۇرت تۈرى 43؛ ئادەتتىكى كېسەللىكلەر ئىچكى كېسەللىك، تاشقى كېسەللىك، زەھەرلىنىش كېسەللىكىدىن ئىبارەت ئۈچ خىل.

(1) يۇقۇملۇق كېسەللىكلەر 1950 - يىلدىن 1985. يىلغىچە لوپنۇر ناھىيىسىدىكى چارۋىلاردا 32 خىل يۇقۇملۇق كېسەللىك تارقالدى، 93 مىڭ 978 تۇياق (قېتىم) چارۋا ئاغرىدى، 49 مىڭ 569 تۇياق چارۋا ئۆلدى، ئۆلگەن چارۋا ئاغرىغان چارۋىنىڭ 53.07 پىرسەنتىنى ئىگىلىدى؛ يىلىغا ئوتتۇرا ھېساب بىلەن 2685 تۇياق (قېتىم) چارۋا ئاغرىدى، يىلىغا ئوتتۇرا ھېساب بىلەن 1416.3 تۇياق چارۋا ئۆلدى.

(1) برۇتسېللىيوز تاياقچە باكتېرىيىسى كېسەللىكى بۇ، ئادەملەردىمۇ، چارۋىلاردىمۇ كۆرۈلىدىغان، تارقىلىش دائىرىسى كەڭرەك بولغان ئاستا خاراكتېرلىك يۇقۇملۇق كېسەللىك. 1969 - يىلدىن 1985 - يىلغىچە بولغان يۇقۇم تەكشۈرۈشكە دائىر مەلۇماتقا قارىغاندا، 1111 كالىدىكى يۇقۇم تەكشۈرۈلگەن، مۇسبەت رېئاكسىيىلىك نىسبىتى 84 بولغان؛ 13 مىڭ 820 تۇياق قويدىكى يۇقۇم تەكشۈرۈلگەن، مۇسبەت رېئاكسىيىلىك نىسبىتى 455 تۇياق بولغان؛ 12 مىڭ 290 تۇياق ئۆچكىدىكى يۇقۇم تەكشۈرۈلگەن، مۇسبەت رېئاكسىيىلىك نىسبىتى 222 تۇياق بولغان. بۇنىڭدىن باشقا، ناھىيىلىك يۇقۇملۇق كېسەللىكلەرنىڭ ئالدىنى ئېلىش پونكىتىنىڭ ئاھالىدىكى برۇتسېللىيوز كېسەللىكىنى تەكشۈرۈشىگە قارىغاندا، چارۋىچىلىق رايونىدىكى ئاھالىنىڭ يۇقۇملىنىش نىسبىتى %26 ئەتراپىدا، دېھقانچىلىق رايونىدىكى ئاھالىنىڭ يۇقۇملىنىش نىسبىتى %10 ئەتراپىدا بولغان؛ چارۋىچىلىق - مال دوختۇرلۇق خادىمىدىن 29 كىشى تەكشۈرۈلگەن، بۇنىڭدىن 19 كىشى يۇقۇملىغان، يۇقۇملىنىش نىسبىتى %65.5 بولغان. 1971 - يىلدىن 1983 - يىلغىچە ئۇدا بىرقانچە يىل ئىممۇنىتېتلاندى، جەمئىي 1 مىليون 222 مىڭ 500 تۇياق (قېتىم) ھەرخىل چارۋا ئىممۇنىتېتلاندى، بۇ، يىلىغا ئوتتۇرا ھېساب بىلەن 94 مىڭ 900 تۇياق (قېتىم) دىن توغرا كەلدى، زىچلىق دەرىجىسىنىڭ يۇقىرىلىقى %85 تىن ئاشتى، شۇنىڭ بىلەن برۇتسېللىيوز كېسەللىكىنىڭ كۆرۈلۈشى يىلدىن - يىلغا تۆۋەنلىدى. 1969 - يىلدىن 1970 - يىلغىچە بولغان يۇقۇم تەكشۈرۈشكە دائىر مەلۇماتقا قارىغاندا، كالىدىكى يۇقۇملىنىش نىسبىتى %15.64، قويدىكى يۇقۇملىنىش نىسبىتى %7.6، ئۆچكىدىكى يۇقۇملىنىش نىسبىتى %18.06 بولغان؛ 1980 - يىلدىن 1981 - يىلغىچە بولغان يۇقۇم تەكشۈرۈشكە دائىر مەلۇماتقا قارىغاندا، كالىدىكى يۇقۇملىنىش نىسبىتى %3.3 كە، قويدىكى يۇقۇملىنىش نىسبىتى %3.48 كە، ئۆچكىدىكى يۇقۇملىنىش نىسبىتى %8.66 كە چۈشكەن؛ 1984 - يىلدىن 1985 - يىلغىچە بايىنغۇلىن ئوبلاستلىق برۇتسېللىيوز كېسەللىكىنىڭ ئالدىنى ئېلىش ئەترىتىنىڭ لوپنۇر ناھىيىسىدە برۇتسېللىيوز كېسەللىكىنى تەكشۈرۈش نەتىجىسىدىن قارىغاندا، قويدىكى يۇقۇملىنىش نىسبىتى %1.4 كە، ئۆچكىدىكى يۇقۇملىنىش نىسبىتى %2 كە، كالىدىكى يۇقۇملىنىش نىسبىتى %2 كە چۈشۈپ، تىزگىنلەش كۆرسەتكۈچىگە ئاساسەن

يەتكەن.

(2) بوتولىنۇس تاياقچە باكتېرىيىسى بىلەن زەھەرلىنىش كېسەللىكى بۇ، ئۆي ھايۋانلىرىنىڭ بوتولىنۇس تاياقچە بېكتېرىيىسى زەھىرىنى قوبۇل قىلىشى تۈپەيلىدىن كېلىپ چىققان پروگرېسپ ھەرىكەت نېرۋىسىنى بىخۇتلاشتۇرىدىغان، كېسەل جەريانى قىسقا بولىدىغان، يۇقىرى دەرىجىدە ئۆلۈشكە ئېلىپ بارىدىغان بىر خىل كېسەللىك. ئۇ ھەر يىلى سۇ تارتىلغان پەسىلدە تارقىلىدۇ، 5 - ئايدا باشلىنىپ، 10 - ئايدا توختايدۇ، 7، 8 - ئايلار كېسەللىك كۆرۈلىدىغان يۇقىرى پەللە ھېسابلىنىدۇ. 1960 - يىلى دۆڭقوتان رايونىدا كېسەللىك پەيدا بولدى ۋە چارۋىدا چىقىم كۆرۈلدى. 1964 - يىلى بۇ كېسەللىك كەڭ دائىرىدە تارقالدى، ئالدى بىلەن دۆڭقوتاندىكى لوخۇلۇق كۆلدە يەتتە كالا پادىسىدا كېسەللىك كۆرۈلدى، كېيىن خۇرجا، ئات قوتان، ئاقسويى قاتارلىق جايلاردىكى ئۆت كالا پادىسىغا كېڭەيدى. شۇنىڭدىن كېيىن، ھەر يىلى تارقىلىپ تۇردى، ناھىيە بويىچە ئۈچ يېزا، ئىككى فېرما كېسەللىك يىلبويى كۆرۈلىدىغان رايون بولۇپ قالدى. 1981 - يىلى تارىم يېزىسىدا يەتتە كالا ئاغرىپ ئۆلدى. ناھىيە بويىچە جەمئىي 2727 كالا ئاغرىپ، 2427 سى ئۆلدى، ئۆلۈش نىسبىتى %99.99 كە يەتتى. 1974 - يىلىدىن باشلاپ بوتولىنۇس تاياقچە باكتېرىيىسى ۋاكسىنىسى ئارقىلىق كالىلار ئەمەلدى، 1985 - يىلىغا كەلگەندە بۇ كېسەللىك ئاساسەن تىزگىنلەندى.

(3) كۆيدۈرگە بۇ، ئادەملەردىمۇ، چارۋىلاردىمۇ كۆرۈلىدىغان ئۆتكۈر دەرىجىدىكى سېپتىمىيىلىك يۇقۇملۇق كېسەللىك، كۆپىنچە، ھاۋا تازا ئىسسىدىغان، يامغۇر كۆپ ياغىدىغان پەسىلدە پەيدا بولىدۇ. 1938 - يىلىدىن 1976 - يىلىغىچە بولغان 39 يىل داۋامىدا بەش قېتىم كېسەللىك پەيدا بولدى، 2028 تۇياق چارۋا ئاغرىپ، 1940 تۇياق چارۋا ئۆلدى. ئەڭ يۇقىرى بولغان يىلىدا تارىم يېزىسىنىڭ ئاقسويى دېگەن يېرىدە كېسەللىك پەيدا بولدى، 820 تۇياق قوي ئاغرىپ، 750 تۇيىقى ئۆلدى، ئۆلۈش نىسبىتى %91.46 بولدى، شۇنىڭدەك بۇ كېسەللىك ئىككى ئادەمگە يۇقۇپ، ئىككىلىسى ئۆلدى. 50 - يىللارنىڭ ئاخىرلىرىدا كۆيدۈرگىنىڭ 1 - نومۇرلۇق، 2 - نومۇرلۇق ۋاكسىنىلىرى ھەرخىل چارۋىلارغا ئالدىنى ئېلىش يۈزىسىدىن ئەمەلدى، 1985 - يىلىغا كەلگەندە، بۇ كېسەللىك تىزگىنلەندى.

(4) قويدا بولىدىغان چېچەك كېسەللىكى بۇ، ھەرخىل چارۋىلاردا بولىدىغان چېچەك كېسەللىكى ئىچىدە ئەڭ ئېغىر يۇقۇملۇق كېسەللىك، بۇ كېسەللىك يەرلىك خاراكىتىدە تارقىلىدۇ. قوزلارنىڭ يۇقۇملىنىش نىسبىتى يېتىلگەن قويلارنىڭكىدىن يۇقىرى بولىدۇ. 1956 - يىلى دۆڭقوتان رايونىدىكى 2 - چارۋىچىلىق فېرمىسىدا قولدا قالغان 7500 تۇياق قويدىن 540 تۇيىقى بۇ كېسەللىك بىلەن ئاغرىپ، 52 تۇياق قوي ئۆلدى. 1962 - يىلى بۇ فېرمىدىكى 7200 تۇياق قويدىن 600 تۇيىقى ئاغرىپ، 84 تۇياق قوي ئۆلدى. 1965 - يىلى بۇ فېرمىدىكى 5600 تۇياق قويدىن 450 تۇيىقى ئاغرىپ، 62 تۇياق قوي ئۆلدى. 1985 - يىلىغا كەلگەندە بۇ كېسەللىك تىزگىنلەندى.

(5) چوشقا ۋاباسى بۇ كېسەللىك يىلىنىڭ تۆت پەسىلدە پەيدا بولىدۇ، كۆپىنچە، تارقاق ھالەتتە تارقىلىدۇ. 1975 - يىلىدىن 1978 - يىلىغىچە جەمئىي 55 چوشقىدا كېسەللىك پەيدا بولدى، بۇ، يىلىغا ئوتتۇرا ھېساب بىلەن 13.75 تىن توغرا كەلدى. 1979 - يىلىدىن 1985 - يىلىغىچە بولغان يەتتە يىلىدا 209 چوشقىدا كېسەللىك پەيدا بولدى، بۇ، يىلىغا ئوتتۇرا ھېساب بىلەن 29.86 دىن توغرا كەلدى. كېيىن ھەرىيلى پەيدا بولۇپ تۇردى.

(2) پارازىت قۇرت كېسەللىكى 1980 - يىلىدىن 1983 - يىلىغىچە ئېلىپ بېرىلغان پارازىت قۇرتلارنى تەكشۈرۈشكە قارىغاندا، ناھىيە بويىچە چارۋىلاردىكى پارازىت قۇرتلارنىڭ تۈرى

42 گە يېتىدىكەن. 1984 - يىلدىن 1985 - يىلغىچە يەنە توخۇ، توشقانلاردا كوكسىدئوز كېسىلى پەيدا بولدى، ناھىيە بويىچە پارازىت قۇرت كېسەللىكىنىڭ تۈرى 43 كە يەتتى، بۇنىڭ ئىچىدە شورغۇچى قۇرت تۈرى ئىككى، پروتوز تۈرى بىر، تاسما قۇرت، تاسما قۇرت لىچىنكىسى تۈرى سەككىز، ئۆمۈچۈك - ھاشاراتلار تۈرى ئون. تارقىلىش ئەھۋالىدىن قارىغاندا، ئۆمۈچۈك - ھاشاراتلارنىڭ تېرە تەشكۈچى كانا قوتۇرى، گاستروفىللو، قوينىڭ بۈگىلەك لىچىنكىسى، توخۇدا بولىدىغان يۇمشاق سالجىلار، پىت قاتارلىقلار ئارقىلىق تارقىلىشى ئېغىر ئىكەن؛ پروتوز تۈرىدىكى پارازىت قۇرتلار تارقىتىدىغان كالىلاردىكى تېلېرىئوز كېسىلى ۋە توخۇ، توشقانلاردىكى كوكسىدئوز كېسىلىنىڭ زىيىنى ئېغىر ئىكەن، گېلىمىنت قۇرتى ۋە كالىدىكى سىستىتسىپىركا لىچىنكىسى گەۋدىلىك كۆرۈلىدىكەن؛ چوشقا، توخۇلاردا ئاسكارىد قۇرتى كۆپرەك كۆرۈلىدىكەن؛ چوشقىدىكى سىستىتسىپىركا لىچىنكىسى 1974 - يىلدىن 1980 - يىلغىچە كەڭ تارقالغان.

(1) قوتۇر كېسەللىكى بۇ، تېرە تەشكۈچى كانا قوتۇرى دەپمۇ ئاتىلىدۇ. لوپنۇر ناھىيىسىدىكى چارۋىلاردا قوتۇر كېسەللىكى كەڭ تارقالغان، بۇ كېسەللىك چارۋىلارغا ئېغىر زىيان سېلىپ كەلدى. 1955 - يىلدىن 1985 - يىلغىچە قوي، ئۆچكىلەردىكى قوتۇر كېسەللىكىگە دائىر مەلۇماتقا قارىغاندا، بۇ كېسەللىك جەمئىي 717 مىڭ 982 تۇياق (قېتىم) قوي، ئۆچكىدە كۆرۈلۈپ، 3912 تۇياق قوي، ئۆچكە ئۆلگەن، ئۆلۈش نىسبىتى %55.6 بولغان، بۇنىڭ ئىچىدە 1955 - يىلدىن 1960 - يىلغىچە جەمئىي قولدا قالغان 947 مىڭ 300 تۇياق قوي، ئۆچكىدىن كېسەللىك كۆرۈلگىنى 174 مىڭ 700 تۇياق (قېتىم)، ئۆلگىنى 1161 تۇياق؛ 60 - يىللاردا جەمئىي قولدا قالغان 1 مىليون 821 مىڭ تۇياق قوي، ئۆچكىدىن كېسەللىك كۆرۈلگىنى 300 مىڭ 167 تۇياق (قېتىم)، ئۆلگىنى 1451 تۇياق؛ 70 - يىللاردا جەمئىي قولدا قالغان 3 مىليون 340 مىڭ تۇياق قوي، ئۆچكىدىن كېسەللىك كۆرۈلگىنى 201 مىڭ تۇياق (قېتىم)، ئۆلگىنى 999 تۇياق؛ 1981 - يىلدىن 1985 - يىلغىچە جەمئىي قولدا قالغان 1 مىليون 8900 تۇياق قوي، ئۆچكىدىن كېسەللىك كۆرۈلگىنى 31 مىڭ 900 تۇياق (قېتىم)، ئۆلگىنى 306 تۇياق. قوتۇر كېسەللىكى، ئاساسەن، قوي، ئۆچكە، ئات، كالىلارغا، ئۇنىڭدىن قالسا، چوشقىغا زىيان يەتكۈزدى.

(2) چوشقا مىتە قۇرتى كېسەللىكى بۇ، چوشقا مىتە قۇرتى لىچىنكىسى دەپمۇ ئاتىلىدۇ، بۇ كېسەللىك ئادەملەردىمۇ، چارۋىلاردىمۇ ئوخشاش كۆرۈلىدىغان، ئېغىر زىيان يەتكۈزىدىغان كېسەللىك. 1974 - يىلدىن 1980 - يىلغىچە لوپنۇر ناھىيىسىدىكى كۆنچى دېھقانچىلىق مەيدانىدا چوشقا مىتە قۇرتى كېسەللىكى پەيدا بولدى. 1974 - يىلى سويۇلغان 120 چوشقىدىن بىرىگە بۇ كېسەللىك يۇققانلىقى مەلۇم بولدى؛ 1975 - يىلى سويۇلغان 162 چوشقىدىن 13 گە بۇ كېسەللىك يۇققانلىقى مەلۇم بولدى. 1976 - يىلى سويۇلغان 142 چوشقىدىن 18 گە بۇ كېسەللىك يۇققانلىقى مەلۇم بولدى؛ 1977 - يىلى سويۇلغان 198 چوشقىدىن 49 غا بۇ كېسەللىك يۇققانلىقى مەلۇم بولدى؛ 1978 - يىلى سويۇلغان 143 چوشقىدىن 32 سىگە بۇ كېسەللىك يۇققانلىقى مەلۇم بولدى؛ 1979 - يىلى سويۇلغان 100 چوشقىدىن سەككىزگە بۇ كېسەللىك يۇققانلىقى مەلۇم بولدى؛ 1980 - يىلى سويۇلغان 105 چوشقىدىن ئىككىسىگە بۇ كېسەللىك يۇققانلىقى مەلۇم بولدى. 1981 - يىلدىن كېيىن بۇ كېسەللىك بايقالمىدى.

(3) كالىلارنىڭ تېلېرىئوز كېسەللىكى 1964 - يىلدىن 1985 - يىلغىچە ناھىيە بويىچە سىرتتىن سۈتمۇ، گۆشمۇ بېرىدىغان 41 كالا كەلتۈرۈلدى، بۇنىڭ 16 سىدە كېسەللىك كۆرۈلدى، كېسەللىك كۆرۈلۈش نىسبىتى %39 بولدى، 11 كالا ئۆلدى، ئۆلۈش نىسبىتى %68.75 بولدى.

ئىككىنچى قىسىم. يېزا ئىگىلىكى چارۋىچىلىق

84	9616	4	177	4559	7							148	300057	4	574	950	3	1968
69	22872	4	103	3787	6							154	26249	4	516	1726	3	1969
91	20322	4	124	3632	6	10	18	1	145	26372	4	516	1812	3	1970			
77	21400	4	111	3910	7	30	30	1	144	28213	3	810	2310	3	1971			
109	1968	4	95	5307	6	50	50	1	142	25508	3	585	1865	3	1972			
128	19451	4	113	19600	6				147	24052	1	417	1642	2	1973			
70	18372	4	89	14717	6				114	23101	3	222	1190	2	1974			
76	17544	4	126	5925	6	3	6	1	150	28114	2	372	1830	4	1975			
75	19064	4	125	5551	6	30	61	3	102	20535	3	726	2148	10	1976			
68	20232	4	111	5952	6				82	15385	2	377	194	4	1977			
83	21108	4	112	6765	6				66	14864	3	1890	2026	6	1978			
80	20963	4	102	6688	6	2873	4261	1	57	13731	3	1604	1735	4	1979			
62	21607	4	131	7123	6	1858	4910	2	51	11800	4	742	1101	4	1980			
68	21501	4	155	1889	6	10	10	1	39	19309	4	755	1011	8	1981			
68	19919	4	125	4563	5				42	9792	3	1049	1346	6	1982			
52	24413	4	113	5643	6	16	32	1	34	7393	4	1327	1751	6	1983			
70	17366	4	131	6293	6	7	7	1	24	5727	4	2522	8151	9	1984			
57	18552	4	101	6264	6	9	20	1	2	5342	4	27779	31137	9	1985			
4012	484339	125	10237	155624	188	4917	9459	15	3605	760689	79	49569	93478	134	جەمئىي			

(3) ئادەتتىكى كېسەللىكلەر ئادەتتىكى كېسەللىكلەر تارقاق پەيدا بولىدۇ، ئۇنىڭ پەسىل، رايون پەرقى بولمايدۇ. 1950 - يىلدىن 1985 - يىلغىچە جەمئىي 56 خىل ئادەتتىكى كېسەللىك پەيدا بولدى، 649 مىڭ 600 تۇياق (قېتىم) چارۋىدا كېسەللىك كۆرۈلدى، 19 مىڭ 200 تۇياق چارۋا ئۆلدى.

III باب

ئورمانچىلىق

تارىم، كۆنچى دەريالىرى غەربىي شىمالدىن شەرقىي جەنۇبقا ئېقىپ لوپنۇر ناھىيىسى تەۋەسىنى توغرىسىغا كېسىپ ئۆتۈپ، ئورمانلارنىڭ بارلىققا كېلىشى ۋە دەل - دەرەخلەرنىڭ ئۆسۈشىنى ياخشى شارائىت بىلەن تەمىنلەيدۇ. بۇ ئىككى دەريا ناھىيە تەۋەسىگە كىرگەندىن كېيىن، يۇقىرى ئېقىمىدىن كەلگۈن ئېقىتىپ كەلگەن لاتىقلاردىن نۇرغۇن تىنىملار ھاسىل بولغان، دەريا قىنى كەڭ، تارماق ئېقىنلار گىرەلىشىپ كەتكەن، چايان، ئوسمان، ئۆگەن دەريالىرى قاتارلىق ئون نەچچە تارماق ئېقىننىڭ سۈيى بىلەن 1 مىليون مودىن ئارتۇق يەردىكى غوللۇق ئورمان بىلەن چاتقال ئورمىنى سۇغىرىلىدۇ. 1955 - يىلدىن ئىلگىرى، ھەر يىلى 7 - ئايدىن 9 - ئايغىچە ئۇلۇق كەلكۈن ناھىيە تەۋەسىگە كىرىپ، دەريالار تېشىپ كېتىدۇ، تارماق ئېقىنلار ئارقىلىق تەبىئىي ئورمانلار سۇ بىلەن تولۇق تەمىنلىنىدۇ ھەمدە كەلكۈن ئېقىتىپ كەلگەن ئۇرۇقلاردىن دەريا ساھىلىدا يېڭىدىن يۇمران ئورمانلار بارلىققا كېلىدۇ. تەخمىنەن X ئەسىرنىڭ باشلىرىدا، سۇ سىستېمىسىنىڭ ئۆزگىرىشىگە ئەگىشىپ، تارىم دەرياسىنىڭ ئاخىرقى نۇقتىسىدىكى كۆللەر ناھىيە تەۋەسىدىكى يېڭىسۇ - ئارغان ئەتراپىدا تورغۇنلىشىپ يېڭىسۇ - ئارغان - لوپنۇر كۆلى شەكىللەنگەن، تارىم دەرياسىنىڭ تۆۋەنكى ئېقىمىنىڭ سۈيى ئازىيىپ كېتىپ، دەل - دەرەخلەر قۇرۇپ نابۇت بولۇشقا باشلىغان. پەقەت كونا دەريا قىنى ئەتراپىدىلا مەشھۇر يېشىل كارىدور شەكىللەنگەن.

مىنگونىڭ 10 - يىلى (1921 - يىلى) تارىم دەرياسى ناھىيە تەۋەسىدىكى چوڭ مەھەللە كەنتىدە ئېقىن ئۆزگەرتىپ، دەريا سۈيى دۆڭتوتان ئارقىلىق كۆنچى دەرياسىغا قۇيۇلۇپ، ئاندىن شەرقتە لوپنۇر سازلىقىغا قۇيۇلىدىغان بولدى، بۇنىڭ بىلەن تىكەنلىك ئەتراپىدىكى جايلار قۇرغاقلىشىپ، دەل - دەرەخلەر قۇرۇپ كەتتى. ئاھالىلەر باشقا جايلارغا كۆچۈپ كەتتى. گەرچە 40 - يىللاردا توغان سېلىنىپ تارىم دەرياسى بۇرۇنقى ئىزىغا قايتۇرۇلغان بولسىمۇ، لېكىن دەريا سۈيى ئازىيىپ كەتكەچكە، تۆۋەن ئېقىمىدىكى جايلارنىڭ قۇرغاقلىشىپ كېتىشىنىڭ ئالدىنى ئېلىشقا ئامال بولمىدى. مەلۇماتقا قارىغاندا، 50 - يىللارنىڭ باشلىرىدا، ناھىيە تەۋەسىدىكى تەبىئىي غوللۇق ۋە چاتقال ئورمان كۆلىمى 3 مىليون 611 مىڭ مو ئىدى، توغراقلىق كۆلىمى كەڭ، زاپىسى كۆپ بولغاچقا، بۇ جاي ئاپتونوم رايون بويىچە نۇقتىلىق توغراق ئورمانچىلىق رايونى قىلىپ ئايرىلدى.

1957 - يىلدىن باشلاپ، كىشىلەر ئورمانلارنى بۇزۇپ بوز يەر ئېچىش ۋە چارۋا بېقىش، ئورمانلارنى قالايمىقان كېسىش، ئۇنىڭ ئۈستىگە سۇنىڭ ئازىيىپ كېتىشى قاتارلىق سەۋەبلەر تۈپەيلىدىن، ئورمان كۆلىمى %40.1 ئازىيىپ كېتىپ، نەچچە 10 مىڭ مو يەردىكى ئورماننىڭ مەھسۇلاتى ۋە زاپىسى كېمىيىپ كەتتى، ئورمانلار ۋەيران بولدى، دەل - دەرەخلەر قاخشال بولۇپ قالدى.

80 - يىللارنىڭ باشلىرىدا، ئورمانچىلىق خىزمىتىگە ئەھمىيەت بېرىلىشكە باشلىدى، ئورمانچىلىق ئاپپاراتلىرى مۇكەممەللەشتۈرۈلدى، تەبىئىي ئورمانلارنى قوغداش ۋە پەرۋاش قىلىش كۈچەيتىلدى، ئورمان بەرپا قىلىپ كۆكەرتىش قەدىمى تېزلىتىلدى. 1983 - يىلى 11 - ئايدا ئاپتونوم رايون تارىم دەرياسىنىڭ ئوتتۇرا ئېقىمىدا توغراق ئورمىنى تەبىئىي مۇھاپىزەت رايونى قۇردى. 1985 - يىلى ناھىيە بويىچە ئورمان كۆلىمى 3 مىليون 870 مىڭ 900 موغا يەتتى، بۇنىڭ ئىچىدە، تەبىئىي توغراقلىق كۆلىمى 996 مىڭ 700 مو، چۆل چاتقال ئورمىنى كۆلىمى 992 مىڭ 800 مو، تاغ ئورمىنى كۆلىمى 19 مىڭ 600 مو، تارقاق ئورمان كۆلىمى 1 مىليون 846 مىڭ مو، سۈنئىي ئورمان كۆلىمى 15 مىڭ 800 مو. ناھىيە بويىچە ئورمان بىلەن قاپلىنىش نىسبىتى %4.32 كە يەتتى.

لوپنۇر ناھىيىسى بويىچە 1985 - يىلىدىكى تۈرلۈك ئورمان كۆلىمى

2 - قىسىم 16 - جەدۋەل

جەمئىي (10 مىڭ مو)	كۆلىمى (10 مىڭ مو)	ئورمانا تۈرى	
385.51	99.67	توغراق	تەبىئىي ئورمان
	1.96	تاغ ئورمىنى	
	184.6	تارقاق ئورمان	
	99.28	غوللۇق ئورمان	
1.58	0.87	ئىھاتە ئورمىنى	سۈنئىي ئورمان
	0.21	مېۋىلىك دەرەخ	
	0.5	باشقا دەل - دەرەخ	
387.09	387.09	ئومۇمىي كۆلىمى	

§ 1. ئورمانچىلىق ئاپپاراتلىرى

1. مەمۇرىي ئاپپارات

مىنگو دەۋرىدە مەخسۇس ئورمانچىلىق ئاپپاراتى يوق ئىدى، ئورمانچىلىق خىزمىتىگە ناھىيىلىك ھۆكۈمەتنىڭ قۇرۇلۇش بۆلۈمى مەسئۇل ئىدى. بۇ بۆلۈم، ئاساسلىقى، تەبىئىي ئورمان ۋە ئېرىق - ئۆستەڭ بويلىرىدىكى (ئاساسلىقى شىڭپىڭ ئۆستىڭى بويىدىكى) دەل - دەرەخلەرنى باشقۇراتتى.

يېڭى جۇڭگو قۇرۇلغان دەسلەپكى مەزگىلدە، ئورمانچىلىق خىزمىتىنى ناھىيىلىك خەلق ھۆكۈمىتىنىڭ قۇرۇلۇش بۆلۈمى باشقۇردى. 1958 - يىلى يېزا ئىگىلىك بۆلۈمى باشقۇردى. 1967 - يىلى ئورمانچىلىق خىزمىتىگە ناھىيىلىك ئىنقىلابىي كومىتېتنىڭ ئىشلەپچىقىرىشقا قوماندانلىق قىلىش گۇرۇپپىسىنىڭ دېھقانچىلىق، چارۋىچىلىق گۇرۇپپىسى مەسئۇل بولدى. 1973 - يىلى 3 - ئايدا ئورمانچىلىق خىزمىتى ناھىيىلىك يېزا ئىگىلىك ئىدارىسىغا ئايرىپ بېرىلدى. 1982 - يىلى 4 - ئايدا ئورمانچىلىق ئىدارىسى قۇرۇلدى. 1985 - يىلىنىڭ ئاخىرىدا،

ئورمانچىلىق ئىدارىسىنىڭ ئىچكى قىسمىدا مەمۇرىي باشقۇرۇش بۆلۈمچىسى، ئىشلەپچىقىرىش تېخنىكا بۆلۈمچىسى، ئورمان مۇھاپىزەت ئەترىتى ۋە كۆچەتخانا تەسىس قىلىندى.

2. كەسىپى ئىشلار ئاپپاراتى

1962 - يىلى ناھىيىلىك ئورمان مۇھاپىزەت ئەترىتى قۇرۇلدى. 1985 - يىلى ئىشچى - خىزمەتچىسى 19 غا يەتتى.

1963 - يىلى ناھىيىلىك ئورمانچىلىق پونكىتى قۇرۇلدى. بۇ پونكىتنىڭ 1985 - يىلىدىكى ئىشچى - خىزمەتچىسى ئون.

1981 -، 1982 - يىللىرى دۆڭقوتان، تارم، شىڭپىڭ ۋە «ئىتتىپاق» يېزىلىرىدا ئورمانچىلىق پونكىتى قۇرۇلدى. 1985 - يىلى ئىشچى - خىزمەتچىسى جەمئىي 12 گە يەتتى.

3. كارخانا ئاپپاراتى

1958 - يىلى دۆڭقوتان ئورمانچىلىق مەيدانى قۇرۇلدى، 1962 - يىلى ئەمەلدىن قالدۇرۇلدى. 1972 - يىلى ناھىيىلىك ئورمانچىلىق مەيدانى قۇرۇلدى، بۇ مەيدان قۇرۇلغان دەسلەپكى مەزگىلدە تۆت ئىشچى - خىزمەتچىسى بار ئىدى. 1985 - يىلىمۇ يەنە ئەشۇ تۆت ئىشچى - خىزمەتچىسى ئۆز پېتى تۇردى.

§ 2. ئورمان بايلىقى

1. ئورماننىڭ رايونلارغا ئايرىلىشى

ناھىيىنىڭ كىلىماتى تىپىك ئىچكى قۇرۇقلۇق تىپىدىكى چۆل كىلىماتقا كىرگەچكە، تۈرلۈك ئۆسۈملۈكلەر كىلىماتنىڭ ۋە مۇھىتنىڭ تەسىرىگە ئۇچرايدۇ، ئۇلارنىڭ تۈرلىرىمۇ بىرقەدەر ئاز، ئورمان تۈرى بىرلا خىل ئىدى.

يېڭى جۇڭگو قۇرۇلغاندىن كېيىن، بەزى يېڭى سورتلار داۋاملىق كەلتۈرۈلۈپ، ئورمان تۈرى كۆپەيتىلدى، سۈنئىي ئورمان خېلى زور دەرىجىدە كۆپەيتىلدى. ئورمان خىلىنىڭ تارقىلىشى ۋە ئورمان تۈرىگە ئاساسەن، ناھىيىدىكى ئورماننى ئومۇمەن مۇنداق ئۈچ رايونغا ئايرىشقا بولىدۇ.

1) قۇرۇقتاغنىڭ ئوتتۇرا، تۆۋەن قىسمىدىكى تارقاق، كەڭ يوپۇرماقلىق — غوللۇق ئورمان رايونى بۇ رايون لوپنۇر ناھىيىسىنىڭ شەرقىي جەنۇبىدىكى تەڭرىتاغنىڭ تارماق تىزمىسى بولغان قۇرۇقتاغنىڭ جەنۇبىغا جايلاشقان بولۇپ، ئورنى دېڭىز يۈزىدىن 1200 — 2600 مېتىر ئېگىز. دېڭىز يۈزىدىن ھېسابلانغان ئېگىزلىكى ۋە سۇ سىستېمىسىنىڭ ئوخشاش بولماسلىقىغا قاراپ بۇ يەردىكى ئورماننى يەنە تاغ جىلغىلىرى، تاغ قاپتاللىرىدىكى قۇرغاق يەرلەردە ئۆسۈدىغان غوللۇق ئورمان، جىلغا ئېغىزلىرىدىكى قۇرغاق يەرلەردە ئۆسۈدىغان قارىياغاچ - يۇلغۇنلۇق، دەريا ساھىلىدا ئۆسۈدىغان ئوتتۇرا ھاياتلىق خاراكىتىدىكى يوپۇرماق تاشلايدىغان كەڭ يوپۇرماقلىق ئورمانلارغا ئايرىلىدۇ. غوللۇق ئورمان كۆلىمى 19 مىڭ 600 موغا، چاتقال ئورمىنى كۆلىمى 272 مىڭ موغا، تارقاق ئورمان كۆلىمى 21 مىڭ موغا يەتتى. ئاساسلىق دەرەخ تۈرلىرىدىن قارىياغاچ، چوڭ يوپۇرماقلىق تېرەك، جىگدە، يۇلغۇن، ئازغان قاتارلىقلار

بار.

(2) كۆنچى دەرياسىنىڭ ئوتتۇرا ئېقىمىدىكى قايتا ئۆسكەن توغراق ئورمىنى — سۈنئىي ئورمان رايونى بۇ رايوننىڭ دائىرىسى كىچىك بولۇپ، لوپنۇر ناھىيە بازىرى ئەتراپىدىكى دېھقانچىلىق رايونى بىلەنلا چەكلىنىدۇ. ئورماننىڭ تەركىبى مۇرەككەپ، دەرەخ تۈرى بىرقەدەر كۆپ، تەبىئىي ئورمان جەھەتتە قايتا ئۆسكەن توغراق ئورمىنى ۋە يۇلغۇن، چاتقال ئورمىنى ئاساس قىلىنىدۇ. قايتا ئۆسكەن توغراق كۆلىمى 64 مىڭ مو، يۇلغۇن، چاتقال كۆلىمى 120 مىڭ مو كېلىدۇ. سۈنئىي ئورماندىن شىنجاڭ تېرىكى، مىرزا تېرەك، جىگدە قاتارلىق تۈرى ساپ ئورمان ۋە شالغۇت ئورمان بار، يەنە قارىياغاچ، تىكەنلىك ئاكتاسىيە، كىچىك يوپۇرماقلىق ياسىن دەرەخى قاتارلىق دەرەخ سورتلىرى كەلتۈرۈلدى. ئورمان تۈرى جەھەتتە ئىھاتە ئورمىنى بىلەن ئىقتىسادىي ئورمان ئاساس قىلىنىدۇ، ئېتىز - ئېرىق ئىھاتە ئورمىنى كۆلىمى 2292 موغا، ئىقتىسادىي ئورمان كۆلىمى 2155 موغا يېتىدۇ، ئىقتىسادىي ئورمان ئىچىدە، مەلۇم كۆلەمدىكى مېۋىلىك باغ بار، بۇلار، ئاساسلىقى، ھويلا - ئارام ئىگىلىكى ئورمىنىدىن ئىبارەت.

(3) تارىم دەرياسىنىڭ ئوتتۇرا، تۆۋەن ئېقىملىرى، كۆنچى دەرياسىنىڭ تۆۋەن ئېقىمىدىكى چۆل توغرىقى — يۇلغۇن رايونى بۇ، توغراق ئاساسلىق تارقالغان رايون بولۇپ، توغراقلىق كۆلىمى 992 مىڭ 700 مو كېلىدۇ. بۇ رايونغا توغراق - يۇلغۇن، توغراق - يۇلغۇن - چۈچۈك بۇيا، يۇلغۇن - چۈچۈك بۇيا، توغراق - قوڭغىراق تىكەن قاتارلىق ئورمان تىپلىرى تارقالغان. توغراق مۇھاپىزەت رايونى مۇشۇ ئورمانچىلىق رايونىدا. بۇ رايونغا يەنە كۆلىمى 600 مىڭ مو كېلىدىغان يۇلغۇن، چاتقال ئورمىنى ۋە ئۇ يەر - بۇ يەرگە بوز تېرەك، جىگدە قاتارلىق يېپىنچا ئۆسۈملۈك تارقالغان، چۈچۈك بۇيا، لوپنۇر كەندىرىمۇ بىرقەدەر كۆپ.

2. دەرەخ تۈرلىرى

ناھىيە تەۋەسىدىكى غوللۇق، چاتقال دەرەخ تۈرلىرىنى دەسلەپكى تەكشۈرۈشكە قارىغاندا، ئۇلار 29 ئائىلە 79 خىل ئىكەن، بۇنىڭ ئىچىدە غوللۇق ئورمان 16 ئائىلە، 51 خىل، چاتقال ئورمىنى 13 ئائىلە 27 خىل، چىڭ سۇلالىسىنىڭ گۇاڭشۈ 17 - يىلى (1891 - يىلى) دىن ئىلگىرى، غوللۇق ئورمان بىر خىللا ئىدى. گۇاڭشۈ 17 - يىلى (1891 - يىلى) دىن كېيىن ئورمان خىلى كۆپەيدى. يېڭى جۇڭگو قۇرۇلغاندىن كېيىن، بولۇپمۇ 1979 - يىلىدىن كېيىن، باشقا جايلاردىن كەلتۈرۈلگەن دەرەخ خىلى كۆپەيدى. ناھىيە تەۋەسىدە ئاساسلىقى توغراق، شىنجاڭ تېرىكى، جىگدە، مىرزا تېرەك قاتارلىق دەرەخ خىللىرى بار.

(1) توغراق تەبىئىي ئورماننىڭ ئېسىل سورتى ھېسابلىنىدۇ، ئۇنىڭ ئۇرۇقىدىكى تال تېرەك ئائىلىسىگە كىرىدۇ، ئۇ، ناھىيە تەۋەسىدە چۆل - جەزىرىدە تەبىئىي ئۆسۈدىغان غوللۇق ئورمان خىلى ھېسابلىنىدۇ، ئۇنىڭ يوپۇرمىقى يېشى، سۇ تەركىبى، تۇپراققا ئاساسەن ئۆزگىرىپ تۇرىدۇ. شۇ يەردىكى ئامما توغراقنى «غەيرىي يوپۇرماقلىق تېرەك» دەپمۇ ئاتايدۇ. توغراقنىڭ ئاتىلىق، ئانىلىق تۈپلىرى پەرقلىق بولىدۇ، ئادەتتە 4 - ئاينىڭ بېشىدىن ئاخىرىغىچە بولغان 25 كۈن چېچەكلەش مەزگىلى بولىدۇ، ئاتىلىق چېچىكى بەش كۈن ئەتراپىدا ئېچىلىپ بولىدۇ، 8 - ئايدا ئۇنىڭ پوتلىسى يېتىلگەندىن كېيىن يېرىلىپ، كۆپلىگەن پاختا توزانلىرىنى چىقىرىدۇ، بۇ پاختا توزانلىرى شامالدا تەرەپ - تەرەپكە ئۇچۇپ بېرىپ ئۇرۇق

تارقىتىدۇ، توغراق قۇرغاق چۆل تەبىئىي شارائىتىغا كۈچلۈك ماسلىشىش ئىقتىدارىغا ئىگە. ئۇنىڭ قۇرغاقچىلىققا تاقابىل تۇرۇش ئىقتىدارى كۈچلۈك، شورغا خېلى بەرداشلىق بېرەلەيدۇ. يېتىلگەن ۋە قېرى توغراق (35 يىللىقتىن 60 يىللىققىچە ۋە 60 يىللىقتىن 80 يىللىققىچە) نىڭ شورغا بەرداشلىق بېرىش ئىقتىدارى تېخىمۇ كۈچلۈك بولىدۇ، يۇمران توغراقنىڭ ئاجىزراق بولىدۇ. ناھىيە تەۋەسىدە كۆپ جايلاردىكى توغراقلىقنىڭ يەر ئۈستى توپا قاتلىمىدىكى شور تەركىبى %50 تىن (ئومۇمىي تۈز مىقدارى) ئارتۇق، ئادەتتىكى ئەھۋالدا، تۇپراقتىكى ئومۇمىي تۈز مىقدارى %0.7 تىن %2 كىچىك بولسا، توغراقنىڭ كۆپ قىسمى ياخشى ئۆسەلەيدۇ. توغراقنىڭ بوران، قۇمغا تاقابىل تۇرۇش ئىقتىدارى كۈچلۈك، ئۇنىڭ غايەت زور گورىزۇنتال يىلتىز سىستېمىسى تورى بار، ئەڭ يىراق بولغاندا 30 - 40 مېتر يىراقلىققا سوزۇلىدۇ، ئۇ، دەرەخ تاجىسىنى شامال تەۋرەتكەندە ناھايىتى زور تەڭپۇڭلاشتۇرۇش رولىنى ئوينايدۇ. توغراق چۆل-جەزىرە رايونىدا بوراننىڭ ھۇجۇمىنى پەسەيتىدۇ. توغراقنىڭ تۇپراق سۈپىتىگە روشەن تەلپى بولمايدۇ، تۇپراق سۈپىتى قانداق بولۇشتىن قەتئىينەزەر، تۇپراق نەم بولسىلا، بۈك - باراقسان ئۆسۈۋېرىدۇ.

توغراق يېپىقلىق دەرىجىسى چوڭ بولغان ئەھۋالدا ناھايىتى ياخشى غول تارتالايدۇ، توغراقنىڭ ئوتتۇرا ياشلىق باسقۇچتىكى ئېگىزلىكى ئون - 14 مېترغا، غولنىڭ دىئامېترى 15 - 30 سانتىمېترغا يېتىدۇ؛ يېتىلگەن باسقۇچتىكى ئېگىزلىكى 14 - 18 مېترغا، غولنىڭ دىئامېترى 50 - 70 سانتىمېترغا يېتىدۇ. بەزىلىرىنىڭ ئېگىزلىكى 20 مېتىردىن، غولنىڭ دىئامېترى 100 سانتىمېتىردىن ئاشىدۇ. توغراق ياغىچى گەرچە بوش بولسىمۇ، لېكىن ئۇنىڭ ياغىچىنىڭ فىزىكىلىق خۇسۇسىيىتى شىنجاڭ تېرىكى، مىرزا تېرەك قاتارلىقلارنىڭكىدىن قېلىشمايدۇ، توغراق قەدىدىن بۇيان، ناھىيە بويىچە ئاساسلىق ماتېرىيال قاتارىدا ئىشلىتىلىپ كەلدى، چۈنكى ئۇ چىرىشكە تاقابىل تۇرۇش ئىقتىدارىغا ئىگە بولغاچقا، يەرلىك كىشىلەر ئۇنى كۆۋرۈك - سۇڭگۈچىنىڭ تەڭلىك ماتېرىيالى قىلىدۇ، ئۇنىڭدىن ياسالغان چاپما قېيىق بېلىق تۇتۇش، دەريادىن ئۆتۈشتە ئاساسلىق ۋاسىتە قىلىنىدۇ.

توغراق يوپۇرمىقى كالا، قوينىڭ ياخشى يەم - خەشكى، بولۇپمۇ ئۇنى قوي بەك يەيدۇ، يېشىل يوپۇرماق، قۇرۇق يوپۇرماق (غازاڭ) نى يەم - خەشەك ئورنىدا ئىشلىتىشكە بولىدۇ، چارۋىچىلار توغراقلىقنى قىش كۈنلىرى ئۇنلاق قىلىدۇ.

توغراقلىقتىن چىقىدىغان توغرىغى سۈپىتى ئەڭ ياخشى بىئولوگىيىلىك ئىشقار بولۇپ، ناھىيە تەۋەسىدىن كۆپ چىقىدۇ، ئۇنى يىغىۋېلىش ئوڭاي، ئۇيغۇر دېھقان، چارۋىچىلار توغرىغىنى يىغىشنى بىر تۈرلۈك قوشۇمچە ئىشلەپچىقىرىش قىلىدۇ، مۇتلەق كۆپ ساندىكى دېھقان، چارۋىچىلار ئۇنى يېمەكلىككە ئىشلىتىدۇ.

ناھىيە بويىچە توغراقلىق كۆلىمى 996 مىڭ 700 مو، بۇنىڭ ئىچىدە يۇمران توغراق %16.16 (161 مىڭ 100 مو) نى، ئوتتۇرا ياشلىق توغراق %12.42 (125 مىڭ 800 مو) نى، يېتىلگەن توغراق %35.64 (355 مىڭ 300 مو) نى، قاقشال توغراق %11.12 (110 مىڭ 800 مو) نى، قېرىپ كاردىن چىققان توغراق %24.46 (243 مىڭ 700) نى ئىگىلەيدۇ.

2. شىنجاڭ تېرىكى يېتىلگەن تېرەكنىڭ ئېگىزلىكى 20 مېتر كېلىدۇ، ئۇ، قۇرغاق قۇرۇقلۇق تىپىدىكى كىلىماتتا ئۆسۈدىغان يەرلىك سورت ھېسابلىنىدۇ. ئۇنى قەلەمچە قىلىپ تىكىپ كۆپەيتىشكە بولىدۇ. ياغىچى بىناكارلىق ئىشلىرىغا، ئۆي جاھازىلىرى ياساشقا ئىشلىتىلىدۇ شۇنداقلا كۆكەرتىش ۋە ماتېرىيال ئورمىنى قىلىشتا ئەڭ ياخشى سورت ھېسابلىنىدۇ. 50 - يىللارنىڭ ئاخىرقى مەزگىلىدە، شەخسلەر ئۇنىڭ سورتىنى كەلتۈرۈشكە باشلىغانىدى. تېرەكنىڭ غولى يىلىغا بىر - 1.5 مېتر، غولنىڭ دىئامېترى يىلىغا بىر 1.5 سانتىمېتر ئۆسىدۇ، كېسەللىك، ھاشاراتلار ئاز زىيان سالدى، شۇڭا يەرلىك ئامما ئۇنى

ياخشى كۆرىدۇ. 60 - يىللارنىڭ ئوتتۇرىلىرىدا ئورمانچىلىق تارماقلىرى تېرەك سورتىنى كۆپلەپ كەلتۈرۈپ، كەنت ئەتراپى، ئېرىق - ئۆستەڭ، يول بويلىرىغا تىكىپ ئىھاتە ئورمان بەلبېغى بەرپا قىلدى. تېرەك شىڭجېڭ، تارىم، «ئىتتىپاق» يېزىلىرىغا، لوپنۇر بازىرىغا كۆپرەك تارقالغان. ناھىيە بازىرىنى كۆكەرتىشتە شىنجاڭ تېرىكى كۆپلەپ تىكىلدى.

3. جىگدە ناھىيە تەۋەسىدىكى جىگدە نان جىگدە ۋە قاغا جىگدىسى دەپ ئىككى خىلغا ئايرىلىدۇ. جىگدە لوپنۇر ناھىيىسىنىڭ يەرلىك سورتى ھېسابلىنىدۇ، تارىم دەرياسىنىڭ ئوتتۇرا ئېقىمىدىكى توغراقلىقتا ئازغىنە تەبىئىي جىگدە دەرىخى بار، دېھقانچىلىق رايونىدا سۈنئىي ئۇسۇلدا تىكىلگەن كۆپلىگەن جىگدە دەرىخى بار. جىگدە ئاساسلىقى، ئېتىز - ئېرىق، ۋە ھويلا - ئارام، مېۋىلىك باغ قاتارلىقلارنىڭ ئىھاتە ئورمىنى قىلىنىدۇ.

جىگدە دەرىخىنىڭ بوران، قۇم، شورغا تاقابىل تۇرۇش ئىقتىدارى كۈچلۈك، تېز ئۆسىدۇ، بوراندىن ساقلىنىش، قۇمنى تۇراقلاشتۇرۇشتىكى رولى چوڭ، دۆلىتىمىزنىڭ غەربى شىمالىدىكى چۆل ۋە يېرىم چۆل رايونلىرىدا جىگدە دەرىخى قۇم، شورنى تىزگىنلەشتە «گۆھەر دەرەخ» دەپ نام ئالغان.

ياخشى شارائىتتا، ئون يىللىق جىگدە دەرىخىنىڭ ئېگىزلىكى ئون مېتىرغا، غولىنىڭ دىئامېتىرى 15 — 17 سانتىمېتىرغا يېتىدۇ، تۈز تەركىبى %1.5 بولغان شور تۇپراقتىمۇ ئۆسەلەيدۇ، تەخمىنەن 100 يىل ئۆسۈدۇ. جىگدە دەرىخىنىڭ ياغىچىمۇ ياخشى، سىزىقلىرى چىرايلىق، ياغىچى قاتتىق بولۇپ، يۇقىرى دەرىجىلىك ئۆي جاھازىلىرى ياساشقا ۋە خەلق ئىشلىتىدىغان بىناكارلىق ماتېرىياللىرى قىلىشقا بولىدۇ.

جىگدە تاتلىق، يېيىشلىك بولۇپ، يۇقىرى دەرىجىلىك قۇرۇق مېۋە ھېسابلىنىدۇ. جىگدە چېچىكىدىن ئېسىتتول، پۇراقلىق ماتېرىيال ئالغىلى بولىدۇ. جىگدە دەرىخىنىڭ چېچىكى، مېۋىسى، شېخى، يوپۇرمىقى، قوۋزىقى قاتارلىقلار دورىغا ئىشلىتىلىدۇ.

4. مىرزا تېرەك بۇ تېرەك مىنگونىڭ 4 - يىلى (1915 - يىلى) ناھىيىگە كەلتۈرۈلگەن، ئالدى بىلەن شىڭدى، قاراقۇم ۋە چارا قاتارلىق جايلاردا تىكىلگەن، كېيىن ناھىيە بويىچە ئومۇملاشتۇرۇلغان. 60 - يىللارنىڭ باشلىرىدىن ئىلگىرى مىرزا تېرەك ناھىيە بويىچە ئاساسلىق سۈنئىي ئۆستۈرۈلىدىغان دەرەخ سورتى ھېسابلىنىپ، ئەتراپنى كۆكەرتىش ۋە ئېتىز - ئېرىق ئىھاتە ئورمان بەلبېغى قىلىش ئۈچۈن ئىشلىتىلدى. شىڭجېڭ يېزىسى (گۇڭشى) 2 - چوڭ ئەترەت 4 - ئەترىتىدە ئەڭ كۆپ تىكىلدى. 60 - يىللارنىڭ ئوتتۇرىلىرىدا مىرزا تېرەككە كېسەللىك، ھاشاراتلارنىڭ سالىدىغان زىيىنى ئېغىرراق بولغاچقا، ئۇنى ئۆستۈرۈش تەدرىجىي ئازايتىلدى، بۇنىڭ ئورنىنى شىنجاڭ تېرىكى ئىگىلىدى.

5. باشقىلار ناھىيە تەۋەسىدە يەنە كىچىك يوپۇرماقلىق ياسىن دەرىخى، قارىياغاچ، تىكەنلىك ئاكاتسىيە قاتارلىق دەرەخ خىللىرى بار.

§ 3. توغراق

توغراق لوپنۇر ناھىيىسىنىڭ ئورمان بايلىقىنىڭ ئاساسىي گەۋدىسى بولۇپ، ناھىيىدىكى تەبىئىي ئورمان كۆلىمىنىڭ 25.8 پىرسەنتىنى، ياغاچ زاپىسى ناھىيە بويىچە ياغاچ زاپىسىنىڭ 44.7 پىرسەنتىنى ئىگىلەيدۇ.

توغراق تارىم دەرياسىنىڭ ئوتتۇرا، تۆۋەن ئېقىملىرىدا نەچچە يۈز كىلومېتىر ئۇزۇنلۇقتا تۇتاش كەتكەن تەبىئىي ئورمان بەلبېغىنى شەكىللەندۈردى. ئۇ بوراندىن مۇداپىئە كۆرۈش، قۇمنى تۇراقلاشتۇرۇش، كىلىماتنى تەڭشەشتە ناھايىتى زور رول ئوينايدۇ، تەكلىماكاننىڭ جەنۇبىدىكى قۇمنىڭ شىمالغا كۆچۈشىنى ئۈنۈملۈك توسى ۋە ئازايتى، شۇنىڭدەك قۇملۇق ھاۋا ئېقىمىنىڭ تۈزلەڭلىكتىكى دېھقانچىلىق، چارۋىچىلىق رايونلىرىغا ھۇجۇم قىلىشىنى توسۇپ، يېزا ئىگىلىكىگە ئىسسىق قۇرغاق كىلىماتنىڭ سالدىغان زىيىنىنى ئازايتىدۇ. تارىم، كۆنچى دەريالىرىنىڭ ئېقىنىنى تۇراقلاشتۇرۇش، تۇپراقنىڭ يالىنىپ كېتىشىنى ۋە ئېقىپ كېتىشىنى ئازايتىشتا ناھايىتى زور رول ئوينايدۇ. شۇنىڭ بىلەن بىللە توغراق تۇپراقنىڭ زەي سۈنى چىقىرىۋېتىشىگە بىئولوگىيەلىك تەسىر كۆرسەتكەنلىكتىن، تۇپراقنىڭ زەيلىشىپ كېتىشىنى تىزگىنلەيدۇ.

1. توغراق ئورمىنىنىڭ ئۆزگىرىشى

بۇرۇنقى زامانلاردا تارىم، كۆنچى دەريالىرىنىڭ سۇ مەنبەسى يېتەرلىك بولغاچقا، بۇ دەريالارنىڭ ئىككى قىرغىقىدىكى ئىپتىدائىي توغراق ئورمىنى مۇشۇ دەريالارنىڭ سۈيىنى ئىچىپ دۇنياغا مەشھۇر «يېشىل كارىدور» شەكىللەنگەن. كېيىنكى چاغلاردا تۈرلۈك سەۋەبلەر تۈپەيلىدىن، ئاساسلىقى سۇ مىقدارىنىڭ ئازىيىپ كېتىشى تۈپەيلىدىن، «يېشىل كارىدور» نىڭ كۆلىمى تەدرىجىي تارىيىپ كەتتى. لېكىن يېڭى جۇڭگو قۇرۇلغان دەسلەپكى مەزگىلگە قەدەر 1 مىليون 600 مىڭ مودىن كۆپرەك ئىپتىدائىي توغراقلىقلا قالدى. 1956 - يىلدىن باشلاپ، كىشىلەرنىڭ تەبىئىي ئېكولوگىيەلىك مۇھىتنىڭ مۇھىملىقىغا بولغان تونۇشى يېتەرلىك بولمىغاچقا، كېسىشكە ئەھمىيەت بېرىپ، قوغداشقا سەل قارالدى، توغراق ئورمىنى بۇزۇپ بوز يەر ئېچىپ ئېتىز بەرپا قىلىندى، كەلسە - كەلمەس كېسىلدى. 1956 - يىلدىن 1960 - يىلغىچە توغراق ئورمىنى 200 - 300 مىڭ مو ئازىيىپ كەتتى.

1962 - يىلى لوپنۇر ناھىيىسى ياغاچ كېسىشىنى ئاساس قىلىدىغان توغراق ئورمانچىلىق مەيدانىنى ئەمەلدىن قالدۇرۇپ، ئورمان مۇھاپىزەت ئەترىتى قۇردى، بۇنىڭ بىلەن بىر مەھەل ئەۋجىگە چىققان ئورماننى بۇزۇش دولقۇنى پەسەيدى. «مەدەنىيەت زور ئىنقىلابى» مەزگىلىدە، ئورماننى بۇزۇپ بوز يەر ئېچىش، ئورماننى بۇزۇپ مال بېقىش يەنە باش كۆتۈردى. ئورمانلىقتا كەينى - كەينىدىن ئوت ئاپىتى يۈز بەردى. ناھىيە بازىرىغا يېقىن جايدىكى ئىپتىدائىي توغراق ئورمىنى بۇزۇۋېتىلىپ ئېتىز بەرپا قىلىندى، بۇنىڭ بىلەن ئورمان بايلىقى يەنە بىر قېتىم شىددەت بىلەن ئازىيىپ كەتتى. تارىم، كۆنچى دەريالىرىنىڭ يۇقىرى ئېقىملىرىدا سۇ ئامبىرى ياساش ئۈچۈن توغان سېلىندى، بۇنىڭ بىلەن دەريا سۈيى داۋاملىق ئازىيىپ كەتتى. داشكۆل سۇ ئامبىرىنى ياساش ئۈچۈن دەريا توسۇلۇپ قاپ بېلىدىن ئۈزۈۋېتىلگەچكە، تارىم دەرياسىنىڭ ئېقىنى ئۈزۈلۈپ قالدى، نەتىجىدە توغراقلار قۇرۇپ كەتتى. مەلۇماتلارغا قارىغاندا، 1955 - يىلدىن 1979 - يىلغىچە توغراق ئورمىنى 667 مىڭ 800 مو، يەنى %40 ئازىيىپ كەتكەن، بۇنىڭ ئىچىدە ئورماننى بۇزۇپ ئېچىلغان بوز يەر 278 مىڭ مو، ئورماننى بۇزۇپ مال بېقىلغان يەر 72 مىڭ 900 مو، ئوت ئاپىتى يۈز بەرگەن ئورمان كۆلىمى 42 مىڭ مو، كەلسە - كەلمەس كېسىلگەن ئورمان كۆلىمى 40 مىڭ مو، قۇرۇپ كەتكەن ئورمان كۆلىمى 184 مىڭ مو، كېسىلگەن ئورمان كۆلىمى 42 مىڭ مو، باشقا سەۋەبلەر تۈپەيلىدىن خوراپ كەتكىنى 9000 مو.

پارتىيە 11 - نۆۋەتلىك مەركىزىي كومىتېتى 3 - ئومۇمىي يىغىنىدىن كېيىن، بولۇپمۇ «جۇڭگو كوممۇنىستىك پارتىيىسى مەركىزىي كومىتېتى، گوۋۇيۈەننىڭ ئورماننى مۇھاپىزەت قىلىپ، ئورمانچىلىقنى تەرەققىي قىلدۇرۇشقا دائىر بىرقانچە مەسىلە توغرىسىدىكى قارارى» ئېلان قىلىنغاندىن كېيىن، لوپنۇر ناھىيىسى توغراق ئورمىنىنى باشقۇرۇش ۋە پەرۋىش قىلىشنى كۈچەيتتى، ئورمان مۇھاپىزەت قىلىش تەشكىلاتلىرىنى قۇرۇش، يېزا نىزامى، خەلق ئەھدىنامىسى تۈزۈش ئارقىلىق، ھازىر بار بولغان توغراق ئورمىنىنى مۇھاپىزەت قىلدى؛ كەلكۈن باشلاپ كېلىپ ئورمان سۇغىرىش، ھارام شاخلىرىنى چاتاش، پەرۋىش قىلىش، دائىرىلەپ ئۆستۈرۈش تەدبىرلىرىنى قوللىنىش ئارقىلىق، توغراق ئورمىنىنى ئەسلىگە كەلتۈردى ۋە يېڭىدىن كۆپەيتتى، شۇ ئارقىلىق تولىمۇ ناچارلىشىپ كەتكەن ئېكولوگىيىلىك مۇھىتنى قۇتقۇزۇپ قالدى.

2. توغراق ئورمىنىنىڭ تارقىلىشى

ناھىيە بويىچە 1985 - يىلدىكى توغراق ئورمىنى كۆلىمى 996 مىڭ 700 مو (تارقاق ئورمان 550 مىڭ مو)، بۇنىڭ ئىچىدە يۇمران ئورمان 161 مىڭ 100 مو بولۇپ، % 16.16 نى؛ ئوتتۇرا ياشلىق ئورمان 125 مىڭ 800 موبولۇپ، % 12.42 نى؛ يېتىلگەن ئورمان 355 مىڭ 300 مو بولۇپ، % 35.64 نى؛ قاقشال ئورمان 110 مىڭ 800 مو بولۇپ، % 11.12 نى؛ قېرىپ كاردىن چىققان ئورمان 243 مىڭ 700 مو بولۇپ، % 24.46 نى ئىگىلەيدۇ. ئورماننىڭ ئۆسۈش ئەھۋالى ۋە پەرۋىش قىلىنىش، باشقۇرۇلۇش ئەھۋالىغا ئاساسەن، توغراق ئورمىنىنى تۆت رايونغا ئايرىشقا بولىدۇ.

1) كۆنچى دەرياسىنىڭ ئوتتۇرا ئېقىمىدىكى دېھقانچىلىق رايونلىرىدىكى قايتا ئۆسكەن توغراق ئورمانچىلىق رايونى بۇ رايون ناھىيە بازىرىنىڭ ئەتراپىدىكى دېھقانچىلىق رايونلىرىغا جايلاشقان بولۇپ، كۆنچى دەرياسىنى بويلاپ بەلباغ ھالىتىدە تارقالغان. بۇ يەردە ئادەملەرنىڭ پائالىيىتى كۆپرەك بولغاچقا، كۆپ ساندىكىلىرى كېسىۋېتىلگەن. 1982 - يىلدىن باشلاپ توغراق ھەر يىلى ھارام شاخلىرى چاتىلىپ پەرۋىش قىلىنىدىغان بولدى.

2) تارىم توغراق ئورمىنى تەبىئىي مۇھاپىزەت رايونى ۋە نىسرتتىن قورۇلانغان ئورمانچىلىق رايونى 1984 - يىلى ئاپتونوم رايونلۇق خەلق ھۆكۈمىتىنىڭ تەستىقلىشى بىلەن تارىم توغراق ئورمىنى تەبىئىي مۇھاپىزەت رايونى قۇرۇلدى. بۇ رايون ناھىيە بازىرىغا يىراق، قاتناش قولايىسىز بولغاچقا، سۈنئىي بۇزغۇنچىلىققا ئازراق ئۇچۇردى، ئىپتىدائىي مەنزىرىسى بىرقەدەر تولۇق ساقلىنىپ قالدى، بۇ رايوندىكى توغراق ئورمىنى كۆلىمى 360 مىڭ مو كېلىدۇ.

3) تارىم دەرياسىنىڭ ئوتتۇرا ئېقىمىدىكى توغراق ئورمانچىلىق رايونى 70 - يىللاردا بۇ يەر لوپنۇر ناھىيىسى بويىچە ئورماننى بۇزۇپ مال باقىدىغان ھادىسىلەر، ئوت ئاپىتى نۇقتىلىق يۈز بېرىدىغان رايون ئىدى، قاقشال ئورمان، كۆيگەن ئورمان ئىزنالىرى، ياغاچ كېسىش بازىلىرى مۇشۇ رايونغا كۆپرەك مەركەزلەشكەن. 80 - يىللاردا باشقۇرۇش كۈچەيتىلدى. بۇ رايوندىكى توغراق ئورمىنىنىڭ ئومۇمىي كۆلىمى 245 مىڭ مو كېلىدۇ.

4) تارىم دەرياسى، كۆنچى دەرياسىنىڭ تۆۋەن ئېقىمىدىكى توغراق ئورمانچىلىق رايونى X X ئەسىرنىڭ باشلىرىدا بۇ رايوندا دەل - دەرەخ، گۈل - گىياھلار بۆك - باراقسان ئۆسەتتى. مەنزىرىسى بەك چىرايلىق ئىدى. يېقىنقى 30 يىلدىن بۇيان،

ئېكولوگىيەلىك مۇھىتنىڭ جىددىي ناچارلىشىپ كېتىشى تۈپەيلىدىن، توغراقلار نابۇت بولدى. بۇ رايوندىكى توغراق ئورمىنىڭ كۆلىمى 328 مىڭ مو كېلىدۇ.

3. توغراق ئورمىنى پەرۋىش قىلىش ۋە باشقۇرۇش
1982 - يىلىدىن باشلاپ، ھارام شاخلىرىنى چاتاپ پەرۋىش قىلىش، كەلكۈن باشلاپ سۇغىرىش ئاساس قىلىنغان توغراق پەرۋىش قىلىش، باشقۇرۇش خىزمىتى قانات يايدۇرۇلدى. ھەر يىلى ئوتتۇرا ھېساب بىلەن 2000 مودىن ئارتۇق يەردىكى توغراق ئورمىنىڭ ھارام شاخلىرى چانالدى، 100 مىڭ مودىن ئارتۇق يەردىكى توغراق ئورمىنى كەلكۈن سۈيى ئارقىلىق سۇغۇرۇلدى. بۇلار ئېكولوگىيەلىك مۇھىتنىڭ ناچارلىشىپ كېتىشىنى تىزگىنلەشتە ناھايىتى زور رول ئوينىدى.

§ 4. كۆچەت تىكىپ ئورمان بەرپا قىلىش

لوپنۇر ناھىيىسىدە سۈنئىي ئۆسۈلدا كۆچەت تىكىش چىڭ سۇلالىسىنىڭ گۇاڭشۇ 19 - يىلىدىن 24 - يىلىغىچە (1893 - يىلىدىن 1898 - يىلىغىچە) بولغان ئارىلىقتا باشلانغان. شۇ چاغلاردا كۈمۈش تېرەك كۆچمىنى تىكلەتتى، كېيىن، بارا - بارا سۆگەت، مىرزا تېرەك كۆچەتلىرى تىكلەيدىغان بولدى، بۇلارنىڭ كۆپ قىسمى شىڭدى كەنتى، چارا، تىكەنلىك قاتارلىق جايلارغا تارقالغانىدى. شىڭپىڭ ئۆستىڭىنىڭ چېپىلىشىغا ئەگىشىپ، سۆگەت سورتلىرى كۆپلەپ كەلتۈرۈلدى، بۇ، ئاساسلىقى، شىڭپىڭ ئۆستىڭىنىڭ ئىككى قىرغىقى، ئۆستەڭ بويىدىكى تەبىئىي كەنت ۋە ناھىيە بازىرىدىكى كوچىلارنىڭ ئىككى ياقىسىغا تارقالغانىدى. 1952 - يىلى ناھىيىدە ئېگىزلىكى 12 مېتىردىن 18 مېتىرغىچە، غولىنىڭ دىئامېتىرى 0.4 مېتىردىن بىر مېتىرغىچە بولغان سۆگەتتىن 149 مىڭ 600 تۈپتىن كۆپرەك بار ئىدى، بۇنىڭ ئىچىدە شىڭپىڭ ئۆستىڭىنىڭ ئىككى قىرغىقىدىكى ۋە تارماق ئۆستەڭنىڭ ئىككى قىرغىقىدىكى سۆگەت 148 مىڭ تۈپ؛ بۇنىڭدىن باشقا يەنە 1600 تۈپ كۈمۈش تېرەك، 3700 تۈپتىن كۆپرەك مىرزا تېرەك بار.

يېڭى جۇڭگو قۇرۇلغاندىن كېيىن، لوپنۇر ناھىيەلىك پارتكوم، ناھىيەلىك خەلق ھۆكۈمىتى ئاممىنى كۆچەت تىكىپ ئورمان بەرپا قىلىش پائالىيىتىنى قانات يايدۇرۇشقا سەپەرۋەر قىلدى. 1953 - يىلى يەر ئىسلاھاتى ۋە يەر ئىسلاھاتىنى قايتا تەكشۈرۈش خىزمىتى ئاياغلاشقاندىن كېيىن، 1813 مو يەردە ئورمان بەرپا قىلىندى. 1956 - يىلى يېزا ئىگىلىكىنى كوپىراتسىيەلەشتۈرۈش دولقۇنىدا، شۇ يىلىلا 610 مو يەردە ئورمان بەرپا قىلىندى. 1958 - يىلى كۆچەت تىكىپ ئورمان بەرپا قىلىش بىلەن كەڭ كۆلەمدە شۇغۇللىنىلىپ، شۇ يىلىلا 800 مو يەردە ئورمان بەرپا قىلىندى. گۇڭشى، چوڭ ئەترەت، ئەترەتلەردە كۆچەتخانا بەرپا قىلىندى، مۇبالىغىچىلىك شامبېلىنىڭ تەسىرى تۈپەيلىدىن، كۆچەت تىكىپ ئورمان بەرپا قىلىشنىڭ داغدۇغىسى چوڭ بولدى، لېكىن ئەمەلىيەتتە ئانچە كۆپ ئورمان بەرپا قىلىنمىدى، كۆچەتنىڭ تۇتۇش نىسبىتى كىچىك، ئۈنۈمى بەك ئاز بولدى. 1960 - يىلىدىن 1962 - يىلىغىچە داۋاملاشقان ئۈچ يىللىق قىيىنچىلىق مەزگىلىدە، بەزى گۇڭشى، ئەترەتلەردە ئورماننى بۇزۇپ ئېتىز بەرپا قىلىش ھادىسىلىرى كۆرۈلدى. 1963 - يىلىدىن كېيىن دېھقانچىلىق رايونلىرىدا «بەشتە ياخشى يېزا» قۇرۇش ئىشى ئېلىپ بېرىلىپ، ئېتىز - ئېرىق، يول، ئېرىق - ئۆستەڭ بويلىرى ئورمان بىلەن

تورلاشتۇرۇلدى، ھەر يىلى 640 مودىن 890 موغچە يەرگە كۆچەت تىكىلدى. 1966-يىلى «مەدەنىيەت زور ئىنقىلابى» باشلانغاندىن كېيىن، ئورمانچىلىق ئېغىر كاشىلىغا ئۇچرىدى. گۇڭشى، ئەترەتلەرنىڭ ئورمانچىلىقى ئۆزىمەيلىگە قويۇۋېتىلدى، ئورمانلار ھەممە يەردە كەلسە-كەلمەس كېسىلدى، ئورمان بەرپا قىلىش كۆلىمى يىلدىن-يىلغا ئازىيىپ كەتتى. پارتىيە-11-نۆۋەتلىك مەركىزىي كومىتېتى 3- ئومۇمىي يىغىنىدىن كېيىن، يېزىلارغا قارىتىلغان سىياسەت ئەمەلىيلەشتۈرۈلدى، 1981- يىلى 10- ئايدا ئورمانچىلىقتا ئۈچىنى بېكىتىش (خادىمى، ۋەزىپىنى، مەسۇلات قىممىتىنى بېكىتىش) خىزمىتى باشلاندى. 1982- يىلى 1- ئايدا ئاپتونوم ئوبلاستنىڭ ئورمانچىلىقتا ئۈچىنى بېكىتىش خىزمىتى بويىچە نەق مەيدان يىغىنى لوپنۇر ناھىيىسىدە ئۆتكۈزۈلگەندىن كېيىن، ئاممىنىڭ كۆچەت تىكىش ئاكتىپلىقى تېز ئۆستى. كۆچەت تىكىپ ئورمان بەرپا قىلىش خىزمىتى قەدەم-قەدەم مۇنتىزىملاشتى، بەرپا قىلىنغان ئورمان كۆلىمى يىلدىن-يىلغا كۆپەيدى. 1983- يىلى بەرپا قىلىنغان ئورمان كۆلىمى تارىختا ئەڭ يۇقىرى بولغان يىللاردىكى رېكوردقا يېقىنلاشتى. 1984- ۋە 1985- يىللىرى ئورمان بەرپا قىلىش ناھايىتى تېز بولغان يىللار بولدى. دېمەك، 1984- يىلى 1208 مو يەردە، 1985- يىلى 1213 مو يەردە ئورمان بەرپا قىلىندى. ئورمانچىلىق تۈزۈلمىسى ئىسلاھ قىلىنغاندىن كېيىن، ھازىر بار بولغان سۈنئىي ئورمان باھاغا سۇندۇرۇلۇپ ئائىلىلەرگە بېرىلدى، ئورمان بەرپا قىلىش، مۇھاپىزەت قىلىش ئەستايىدىل، پۇختا يولغا قويۇلۇپ، كۆرۈنەرلىك ئۈنۈم ھاسىل قىلىندى. ئورمانچىلىق تارىختا ئەڭ يۇقىرى سەۋىيىگە يەتتى. مۇشۇ مەزگىلدە، ناھىيە بويىچە ئورمانچىلىقتا نۇرغۇنلىغان نۇقتىلىق ئائىلە، كەسپىي ئائىلە بارلىققا كېلىپ، ئورمانچىلىقتىكى مۇھىم كۈچ بولۇپ قالدى.

كۆچەت تىكىپ ئورمان بەرپا قىلىش پائالىيىتى جەريانىدا، بازار ئاھالىلىرى مەجبۇرىي كۆچەت تىكىشنى قەتئىي داۋاملاشتۇردى. 1950- يىلدىن 1982- يىلغىچە ھەر يىلى ئەتىيازدا (بۇ يەردە كۆچەت تىكىپ ئورمان بەرپا قىلىشقا مۇۋاپىق كېلىدىغان ۋاقىت 3- ئاينىڭ ئاخىرىدىن 4- ئاينىڭ باشلىرىغىچە) ناھىيىگە بىۋاسىتە قاراشلىق ئورۇنلار ۋە يېزا (بازار) لاردىكى ئورۇنلار مەجبۇرىي كۆچەت تىكىش پائالىيىتىنى قانات يايدۇردى، بىراق كۆلىمى كىچىكرەك بولدى. 1982- يىلى مەملىكەتلىك خەلق قۇرۇلتىيىدا ھەر يىلى 3- ئاينىڭ 12- كۈنى كۆچەت تىكىش بايرىمى قىلىپ بېكىتىلگەندىن كېيىن، لوپنۇر ناھىيىلىك پارتكوم، خەلق قۇرۇلتىيى دائىمىي كومىتېتى، خەلق ھۆكۈمىتى، سىياسىي كېڭەشنىڭ مەسئۇللىرى ھەر يىلى ناھىيىدىكى ئىشچى-خىزمەتچىلەر، ئوقۇغۇچىلارنى باشلاپ، شىڭپىڭ يېزىسى، تارىم يېزىسىنىڭ ھەرقايسى كەنتلىرىگە بېرىپ، قايتا ئۆسكەن توغراقنىڭ ھارام شاخلىرىنى چاتىدى ھەمدە ئامما مەبلەغ يىغىش قىلىپ كۆچەت سېتىۋېلىپ، بىر ھەپتىگىچە مەجبۇرىي كۆچەت تىكتى. 1985- يىلغىچە 1140 مو يەردىكى قايتا ئۆسكەن توغراق ئورمىنىڭ ھارام شاخلىرى چاتالدى، 108 مىڭ تۈپ كۆچەت تىكىلدى.

1. كۆچەت يېتىشتۈرۈش

(1) دەرەخ ئۇرۇقى يىغىش، قەلەمچە قىلىپ تىكىش يېشى جۇڭگو قۇرۇلغاندىن كېيىن، ناھىيىلىك پارتكوم، خەلق ھۆكۈمىتى «ئۆزى دەرەخ ئۇرۇقى يىغىش ۋە ئۆزى كۆچەت يېتىشتۈرۈش، ئۆزى ئورمان بەرپا قىلىش» تىن ئىبارت ئورمانچىلىق فاججېنىغا ئاساسەن، ھەر يىلى دەرەخ ئۇرۇقى يىغىش پەسلىدە، ئامما ۋە ياش - ئۆسمۈرلەرگە دەرەخ ئۇرۇقىنى كۆپلەپ

يىغىش ۋە قەلەمچە قىلىپ تىكىشنى، دەرەخ ئۇرۇقىدا قارىياغاچ، قاغا جىگدىسى، تىكەنلىك ئاكتاسىيە ئۇرۇقىنى ئاساس قىلىشنى، قەلەمچە قىلىپ تىكىشتە، شىنجاڭ تېرىكى، مىرزا تېرەك، يۇمىلاق تاجىلىق سۆگەتنى ئاساس قىلىشنى چاقىرىق قىلدى. 1988 - يىلى يەنەياش-ئۆسۈملەر ئارىسىدا دەرەخ ئۇرۇقى، ئوت - چۆپ ئۇرۇقى يىغىپ گەنسۇنىڭ تاغلىق رايونىنىڭ قىياپىتىنى ئۆزگەرتىشكە ياردەم بېرىش پائالىيىتى قانات يايدۇرۇلدى ھەمدە 1643 كىلوگرام دەرەخ ئۇرۇقى يىغىلدى.

2) كۆچەت يېتىشتۈرۈش 50 - يىللاردا كۆچەتنى شەخسلەر يېتىشتۈرەتتى، ئۆزلىرى يېتىشتۈرۈپ ئۆزلىرى تىكەتتى، سانى ناھايىتى ئاز ئىدى، سىرتقا ساتمايتتى. دەرەخ خىللىرى ئاساسلىقى مىرزا تېرەك، نان جىگدە، ئۈجمە قاتارلىقلار ئىدى. 1956 - يىلى ناھىيىلىك كۆچەتخانا قۇرۇلغاندىن كېيىن، ئاساسلىقى مېۋىلىك دەرەخ كۆچمىنى يېتىشتۈرۈلدى؛ يېزا ئىگىلىك گۆڭشېلىرى، ئەترەتلىرىدىمۇ كۆچەت يېتىشتۈرۈلىدىغان بولدى، بۇلار ئاساسلىقى مىرزا تېرەك ۋە قاغا جىگدىسى كۆچمىنى يېتىشتۈردى. 1964 - يىلى «بەشتە ياخشى يېزا» قۇرۇلۇشى قانات يايدۇرۇلدى، ياندۇرغۇ يىلى كۆچەت يېتىشتۈرۈش ئىشى خېلى زور دەرىجىدە تەرەققىي قىلدى. لېكىن باشقۇرۇش - پەرۋاش قىلىش قوپال، سۇ، ئوغۇت كەمچىل بولغاچقا، كۆچەتنىڭ ئەي بولۇش نىسبىتى ناھايىتى ئاز بولدى، كۆچەتخانىدىن چىقىش نىسبىتى بەك تۆۋەن بولدى. «مەدەنىيەت زور ئىنقىلابى» مەزگىلىدە، ئەترەتلەر باشقۇرغان كۆچەتخانىنىڭ ھەممىسى دېگۈدەك ئىشتىن توختىدى. پارتىيە 11 - نۆۋەتلىك مەركىزىي كومىتېتى 3 - ئومۇمىي يىغىنىدىن كېيىن، كۆچەت يېتىشتۈرۈش قەدىمى تېزلىتىلدى. نۇرغۇن دېھقانلار ئەڭ ياخشى يەر، سۈپەتلىك ئوغۇتنى كۆچەت يېتىشتۈرۈشكە ئىشلەتتى.

2. ئەتراپقا كۆچەت تىكىش

ئەتراپ (كەنت ئەتراپى، تۇرالغۇ جاي ئەتراپى، يول بويلىرى ۋە ئېرىق - ئۆستەڭ بويلىرى) دىكى بوش يەرلەرگە پىلانلىق ھالدا مەلۇم ئۆلچەم بويىچە كۆچەت تىكىش لاپنۇر ناھىيىسىنىڭ كۆچەت تىكىپ ئورمان بەرپا قىلىشتىكى مۇھىم شەكىللىرىنىڭ بىرى. 1958 - يىلدىن 1976 - يىلغىچە «سول» چىل ئىندىيىنىڭ تەسىرى بىلەن، ئىلگىر-ئاخىر بولۇپ دېھقانلارنىڭ ئۆيلىرىنىڭ ئالدى - كەينىگە تىكىلگەن دەرەخلەر باھاغا سۈندۈرۈلۈپ سېتىۋېلىندى ياكى ھەقسىز مۇسادىرە قىلىندى، بۇنىڭ بىلەن دېھقانلارنىڭ كۆچەت تىكىپ ئورمان بەرپا قىلىش ئاكتىپلىقى زور دەرىجىدە توسقۇنلۇققا ئۇچرىدى. 1978 - يىلدىكى پارتىيە 11 - نۆۋەتلىك مەركىزىي كومىتېتى 3 - ئومۇمىي يىغىنىدىن كېيىن، يېزىلارغا قارىتىلغان سىياسەت ئەمەلىيلەشتۈرۈلۈش جەريانىدا، لاپنۇر ناھىيىسى تۇرالغۇ جاي ئەتراپىغا تىككەن كۆچەتنى «كىم تىككەن بولسا شۇنىڭ بولىدۇ» دەپ بەلگىلىمە چىقاردى، نەتىجىدە يېزىلاردا كۆچەت تىكىپ ئورمان بەرپا قىلىش دولقۇنى قوزغالدى. ناھىيە بازىرىدىكى ئورگانلار ۋە ئائىلىلىكلەر قورۇسىنىڭ ئالدى - كەينىگە كۆچەت تىكىلىپ كۆكەرتىلدى. 1985 - يىلدىكى مەلۇماتقا قارىغاندا، ناھىيە بويىچە ئەتراپقا تىكىلگەن كۆچەت 640 مىڭ تۈپكە يېتىپ، ئوتتۇرا ھېساب بىلەن ھەر بىر ئادەمگە 20.15 تۈپتىن توغرا كەلگەن، بۇنىڭ ئىچىدە ماتېرىيال ئورمىنى 630 مىڭ تۈپ بولۇپ، ئەتراپقا تىكىلگەن ئومۇمىي كۆچەتنىڭ 98 پىرسەنتىنى؛ ئىقتىسادىي ئورمان 10 مىڭ تۈپ بولۇپ، %2 نى ئىگىلىگەن؛ ئومۇمىي زاپاس مىقدارى 6000 كۈب مېتىر بولۇپ، ئوتتۇرا ھېساب بىلەن ھەر بىر ئادەمگە 0.19 كۈب مېتىردىن توغرا كەلگەن.

3. تاشيول بويلىرىنى كۆكەرتىش

مىنگو دەۋرىدىن يېڭى جۇڭگو قۇرۇلغان دەسلەپكى مەزگىلگىچە، ناھىيىنى كېسىپ ئۆتىدىغان كورلا — چاقىلىق تاشيولىلا بار ئىدى. يول بويىدا دەرەخ يوق ئىدى. ئەينى چاغدا ناھىيە بىلەن يېزىلار ئوتتۇرىسىدا بىرەر تاشيولمۇ يوق ئىدى. كېيىن ناھىيە بازىرى بىلەن يېزىلار ئوتتۇرىسىدا بەزى ئاددىي يوللار داۋاملىق ياسالغان بولسىمۇ، لېكىن يول بويىغا كۆچەت تىكىلمىگەندى. 1964 - يىلى «بەشتە ياخشى يېزا» قۇرۇلۇشى ۋە ئېتىز - ئېرىق بويلىرىنى ئورمان بىلەن تورلاشتۇرۇش قۇرۇلۇشى ئېلىپ بېرىلىپ، ناھىيە - يېزا يوللىرىنىڭ بويلىرىغا ۋە دۆلەت يولىنىڭ كۆچەت تىكىش شارائىتى بار بۆلەكلىرىگە ئاساسلىقى شىنجاڭ تېرىكى، قاغا جىگدىسى تىكىلدى. 1985 - يىلغا كەلگەندە كورلا - چاقىلىق تاشيولىنىڭ 14 كىلومېتىر ئۇزۇنلۇقتىكى بۆلىكىگە (بوز يەر ئۆزلەشتۈرۈش تۈەن - مەيدانلىرىنى ئۆز ئىچىگە ئالمايدۇ) 9694 تۈپ كۆچەت تىكىلدى؛ ناھىيە - يېزا، يېزا - كەنتلەرنىڭ غول يوللىرىنىڭ بويلىرىغىمۇ نۇرغۇن كۆچەت تىكىلدى.

لوپنۇر ناھىيىسى بويىچە 1984 - يىلدىكى ھەر دەرىجىلىك يوللارنىڭ بويىدا بەرپا قىلىنغان ئورمان بەلبېغى

2 - قىسىم 17 - جەدۋەل

ئورۇن	ئورمان بەلبېغى سانى	ئورمان بەلبېغى خىنىڭ ئومۇمىي ئۇزۇنلۇقى (مېتىر)	ئومۇمىي كۆلەمى (مو)	تىكىلگەن كۆچەت سانى (10 مىڭ تۈپ)	ئەمەلىيەتتە ساقلىنىپ قالغان سانى (مو)
تارىم يېزىسى	42	15800	2772	5.78	142.95
شىنچىڭ يېزىسى	50	7768	1385	2.93	48.34
دۆڭقوتان يېزىسى	4	2228	391	0.12	10.34
«ئىتتىپاق» يېزىسى	7	2183	38	0.10	0.26
خۇرجا چارۋىچىلىق فېرمىسى	1	17	3	0.02	0.6
چوڭكۆل چارۋىچىلىق فېرمىسى	1	416	73	0.18	0.5
كۆنچى دېھقانچىلىق مەيدانى	1	256	45	0.4	1
ئۇرۇقچىلىق مەيدانى	4	133	23	0.18	0.47
جەمئىي	110	28801	4730	9.71	214.13

4. ئورمان بەرپا قىلىش

(1) ماتېرىيال ئورمىنى 1964 - يىلدىن ئىلگىرى، بۇ يەردە توغراق ياغىچى مول ئىدى. كېسىشمۇ چەكلەنمەيتتى، باھاسى ئەرزان ئىدى. شۇنىڭ ئۈچۈن، ماتېرىيال ئورمىنى بەرپا قىلىشقا ئەھمىيەت بېرىلمىگەندى، بۆلەكلەر بويىچە ئورمان بەرپا قىلىش ئادىتى تېخىمۇ يوق ئىدى. ناھىيە بويىچە بىرەر پارچىمۇ بۆلەكلەر بويىچە بەرپا قىلىنغان ماتېرىيال ئورمىنى يوق ئىدى. 1985 - يىلى تارىم يېزىسىنىڭ قىسمەن كەنتلىرىدە بۆلەكلەر بويىچە ماتېرىيال ئورمىنى بەرپا قىلىش ئاندىن باشلاندى.

(2) ئىقتىسادىي ئورمان لوپنۇر ناھىيىسىدىكى ئاممىنىڭ ئىقتىسادىي ئورمان بەرپا قىلىدىغان ئەنئەنىسى بار (ئاساسلىقى مېۋىلىك دەرەخ). كۆپ ساندىكى دېھقانلار ئۆيلىرىنىڭ ئالدى - كەينىگە بىرنەچچە تۈپ مېۋىلىك دەرەخ كۆچىتى تىكەشنى ياخشى كۆرىدۇ، بۇ، كۆپىنچە ئۆرۈك، شاپتۇل، جىگدە، ئۈزۈم كۆچىتى بولۇپ، بۇلارنىڭ مېۋىسىنى ئاساسەن ئۆزلىرى ئىستېمال قىلىدۇ، قىسمەن ھاللىق دېھقانلار شاپتۇل، ئۆرۈك، نەشپۈت باغلىرىنى بەرپا قىلىپ، ئۇنىڭ مېۋىسىنى ساتىدۇ. 1951 - يىلدىكى مەلۇماتقا قارىغاندا، ناھىيە بويىچە مېۋىلىك باغ كۆلىمى 237 موغا، بۇنىڭغا ئامما ئۆيلىرىنىڭ ئالدى - كەينىگە تىككەن پارچە - پۇرات مېۋىلىك دەرەخلەرنى قوشقاندا، جەمئىي مېۋىلىك دەرەخ تەخمىنەن 15 مىڭ 280 تۈپكە يەتكەن. يېڭى جۇڭگو قۇرلغاندىن كېيىن، ناھىيىلىك پارتكوم بىلەن ناھىيىلىك خەلق ھۆكۈمىتى ئىقتىسادىي ئورماننى تەرەققىي قىلدۇرۇش جەھەتتە نۇرغۇن خىزمەت ئىشلىدى.

1956 - يىلى ئاقسۇدىن 120 كىلوگرام ئۇرۇقلۇق ياڭاق سېتىۋېلىنىپ، ناھىيىلىك كۆچەتخانىدا كۆچەت يېتىشتۈرۈلدى، ياخشى پەرۋاش قىلىنمىغاچقا، ئۇرۇقلۇق ياڭاق ئۈنۈپ چىقىدى، كېيىنكى چاغلاردا ناھىيىلىك باج ئىدارىسىنىڭ قورۇسىدا بىرنەچچە تۈپلا ياڭاق دەرەخى كۆزگە چېلىقىدىغان بولدى. 1964 - يىلى يەنە ئاقسۇدىن 350 كىلوگرام ئۇرۇقلۇق ياڭاق سېتىۋېلىنىپ، يەنە ناھىيىلىك كۆچەتخانىدا كۆچەت يېتىشتۈرۈلگەن بولسىمۇ، لېكىن ئۇنىڭدىن تۈزۈككىنە ئۈنۈم كۆرۈلمىدى، تارىم يېزىسىنىڭ قىسمەن كەنتلىرىدە تۇتقان كۆچەت 100 تۈپكىمۇ يەتمىدى.

1973 - يىلى ناھىيىلىك يېزا ئىگىلىك ئىدارىسى 40 كىلوگرام ئۇرۇقلۇق پىندىك ياڭاق ۋە بىر قىسىم كۆچەت سېتىۋېلىپ ناھىيە بازىرىدىكى ئورگان، كۆچەتخانا ۋە قىسمەن يېزا - كەنتلەردە كۆچەت يېتىشتۈردى ۋە تىكىپ ئۆستۈردى، بۇلاردىن پەقەت ناھىيىلىك ئورمانچىلىق ئىدارىسىنىڭ مېۋىلىك بېغىدىلا نەچچە ئون تۈپ پىندىك ياڭاق كۆچىتى تۇتتى.

ناھىيىلىك پارتكوم بىلەن ناھىيىلىك خەلق ھۆكۈمىتى مېۋىلىك دەرەخلەرنى كۆپەيتىشتە كۆپلىگەن خىزمەتلەرنى ئىشلىگەن بولسىمۇ، لېكىن 1965 - يىلدىن كېيىن «سول» چىل خاتا ئىدىيىنىڭ يېتەكچىلىكىدە، بولۇپمۇ «مەدەنىيەت زور ئىنقىلابى» مەزگىلىدە، دېھقانلارنىڭ بەزى مېۋىلىك دەرەخلىرى كېسىۋېتىلدى، كوللېكتىپنىڭ مېۋىلىك دەرەخلىرى ياخشى باشقۇرۇلمىدى، مەسىلەن: شىڭپىڭ گۇڭشىپسىنىڭ باغۋەنچىلىك مەيدانى، تارىم گۇڭشىپسىنىڭ باغۋەنچىلىك مەيدانى، دۆلەت 100 مىڭ يۈەن مەبلەغ سېلىپ بەرپا قىلغان مېۋىلىك باغلارنىڭ ئىسمى بار، جىسمى يوق بولۇپ قېلىپ، يېزا ئىگىلىكىدە تېرىقچىلىق قىلىدىغان مەيدانغا ئايلىنىپ قالدى. پارتىيە 11 - نۆۋەتلىك مەركىزىي كومىتېتى 3 - ئومۇمىي يىغىنىدىن كېيىن، «ئورمانچىلىقتا ئۈچىنى بېكىتىش» يولغا قويۇلدى، بۇنىڭ بىلەن ئاممىنىڭ مېۋىلىك دەرەخ

كۆچمىتى تىكىش ئاكتىپلىقى قوزغالدى، نەتىجىدە ئەسلىدىكى مېۋىلىك دەرەخنىڭ سورتلىرى ئەسلىگە كەلتۈرۈلۈپلا قالماستىن، يەنە مۇشۇ يەردە تىكىپ ئۆستۈرۈشكە باب كېلىدىغان مېۋىلىك دەرەخنىڭ نۇرغۇن ئەلا سورتلىرى كەلتۈرۈلدى. 1985 - يىلىغا كەلگەندە، ناھىيە بويىچە ئۆرۈكنىڭ سورتى توققۇز (ئاق كىشىش ئۆرۈك، چوڭ ئاق ئۆرۈك، مېغىزى ئاچچىق ئاق ئۆرۈك، ئۈرۈقچىسى ئاجرىمايدىغان ئاق ئۆرۈك، سېرىق ياغلىق ئۆرۈك، خۇۋەينى ئۆرۈك، جانان ئۆرۈك، تۈكلۈك خەشەك ئۆرۈك، شاپتۇل ئۆرۈك) غا، شاپتۇل سورتى ئالتە (ئاق شاپتۇل، ئانار شاپتۇل، توغاج شاپتۇل، ئەششاپتۇل، شىنجاڭنىڭ سېرىق شاپتۇلى، شىنجاڭنىڭ كۈزگى شاپتۇلى) گە، نەشپۈت سورتى تۆت (كورلا نەشپۈتى، ئاق نەشپۈت، سوقچاق نەشپۈت، تاغ نەشپۈتى) كە، ئالما سورتى ئۈچ («دۆلەت نۇرى»، سېرىق ئالما، كۆك بانان ئالما) كە، ئۈزۈم سورتى ئۈچ (ساي ئۈزۈم، مۇناقى، بىنەپشە ئۈزۈم ۋە ئاز ساندا كىشىش ئۈزۈم) كە، ئۈجمە سورتى ئۈچ (چېقىم ئۈجمە، ئاق ئۈجمە، شانۇت ئۈجمە) كە يەتتى. بۇنىڭدىن سىرت، يەنە نان جىگدە، ئەنجۈر، تاتلىق ئانار، ياڭاق، قۇم ئالما، ئالۇچا قاتارلىقلار بار.

3) ئىھاتە ئورمىنى مىنگو دەۋرىدە لوپنۇر ناھىيىسىدە ئىھاتە ئورمىنى ئاساسىي جەھەتتىن يوق ئىدى. يېڭى جۇڭگو قۇرۇلغاندىن كېيىن، ئىھاتە ئورمىنى بەرپا قىلىشنىڭ مۇھىملىقى تونۇپ يېتىلگەن بولسىمۇ، لېكىن مۇھىم ئىشلار كۈن تەرتىپىگە كىرگۈزۈلمىدى. 1964 - يىلىغا كەلگەندە «بەشتە ياخشى يېزا» قۇرۇلۇشى كەڭ كۆلەمدە ئېلىپ بېرىلغاندىلا، ئاندىن ئىھاتە ئورمىنى بەرپا قىلىش خىزمىتى ئەستايىدىل تۈتۈلۈشقا باشلىدى. شۇ يىلى ئۇزۇنلۇقى 4400 مېتىر، كۆلىمى 40 مو كېلىدىغان ئورمان بەلبېغىدىن ئالتىسى بەرپا قىلىندى. ياندۇرقى يىلى ئۈچ ئورمان بەلبېغى بەرپا قىلىندى ھەمدە 20 مو يەرگە 18 مىڭ 334 تۈپ كۆچەت تىكىلدى، بۇنىڭ ئىچىدە مىرزا تېرەك 7374 تۈپ. 1966 - يىلى «مەدەنىيەت زور ئىنقىلابى» باشلانغاندا، ئىھاتە ئورمىنى بەرپا قىلىش خىزمىتى توختاپ قالدى. 1976 - يىلى «تۆت كىشىلىك گۇرۇھ» تارمار قىلىنغاندىن كېيىن، ئىھاتە ئورمان بەلبېغى بەرپا قىلىش يېڭىباشتىن باشلاندى. 1985 - يىلىنىڭ ئاخىرىغىچە، ناھىيە بويىچە كەڭلىكى 2.6 مېتىردىن 12.5 مېتىرغىچە، ئۇزۇنلۇقى 166.93 كىلومېتىر كېلىدىغان ئېتىز - ئېرىق ئىھاتە ئورمان بەلبېغىدىن 306 سى بەرپا قىلىندى. 1604.5 مو يەرگە 1 مىليون 13 مىڭ تۈپ كۆچەت تىكىلدى، بۇنىڭدىن 768 مىڭ 500 تۈپ كۆچەت تۈتتى. ئېتىز - ئېرىق بويلىرىنىڭ ئورمان بىلەن قاپلىنىش نىسبىتى %3.88 كە يەتتى. ئىھاتە ئورمىنى بوران، قۇمنى تىزگىنلەش ۋە سۇ، تۇپراقنىڭ ئېقىپ كېتىشىنىڭ ئالدىنى ئېلىش، قىسمەن ھاۋا كىلىمات شارائىتىنى ئۆزگەرتىش، يېزا ئىگىلىكىنىڭ تەرەققىياتىنى ئىلگىرى سۈرۈش، دېھقانچىلىق رايونلىرىنىڭ مۇھىتىنى گۈزەللەشتۈرۈشتە ياخشى رول ئوينىدى.

لوپنۇر ناھىيىسى بويىچە 1985 - يىلىدىكى ئېتىز - ئېرىق ئىھاتە ئورمىنى

2 - قىسىم 18 - جەدۋەل

ئورۇن	ئورمان بەل- بېغى سانى	ئورمان بەل- بېغىنىڭ ئۇزۇنلۇقى (مېتىر)	ئومۇمىي كۆلىمى (مو)	تىكىلگەن تۈپ سانى	ئەمەلىي ساقلىنىپ قالغان مو- سانى	ئەمەلىي ساقلىنىپ قالغان تۈپ سانى
تارىم يېزىسى	136	86767	755.48	512361	742.47	386676

321230	569.05	410469	710.42	68267	149	شىنجاڭ يېزىسى
29692	38.9	49453	77.4	4530	7	دۆڭقوتان يېزىسى
4128	6.84	6660	10.8	1230	3	خۇرجا چارۋىچىلىق لىق فېرمىسى
799	1.2	999	1.5	200	1	چوڭكۆل چارۋىچىلىق فېرمىسى
15530	21.85	18579	25.9	2870	3	كۆنچى دېھقانچىلىق لىق مەيدانى
10512	16.6	14545	23.07	3070	7	ئۈرۈمچىلىق مەيدانى
768567	1396.91	1013069	1604.5	166934	306	جەمئىي

§ 5. ئورمان باشقۇرۇش ۋە ئاسراش

لوپنۇر ناھىيىسىدە تەبىئىي توغراق ئورمىنى ئورماننىڭ ئاساسىي گەۋدىسى قىلىنغاچقا، ئورمان باشقۇرۇش ۋە ئاسراش تارىخىمۇ كىشىلەرنىڭ تەبىئىي ئېكولوگىيىنى تونۇشىدىكى تارىخىي جەريان بولۇپ كەلدى.

1. ئورماننىڭ بۇزۇۋېتىلىش ئەھۋالى

1955 - يىلىدىن 1985 - يىلىغىچە ناھىيە بويىچە 601 مىڭ 600 مو يەردىكى ئورمان بوز يەر ئېچىپ ئېتىز بەرپا قىلىش، ئوتۇن كېسىش ۋە كەلسە - كەلمەس كېسىش تۈپەيلىدىن بۇزۇۋېتىلدى.

1956 - يىلىدىن 1960 - يىلىغىچە ئىشلەپچىقىرىش - قۇرۇلۇش بىڭتۇەنى ناھىيە تەۋەسىدە دېھقانچىلىق مەيدانى قۇرۇپ 140 مىڭ مو يەردىكى تەبىئىي توغراق ئورمىنى بۇزۇۋەتتى، لوپنۇر ناھىيىسى دېھقانچىلىق مەيدانى قۇرۇش ۋە گۆڭشېلار بوز يەر ئېچىش تۈپەيلىدىن 91 مىڭ مو يەردىكى تەبىئىي توغراق ئورمىنى بۇزۇۋېتىلدى، بۇنىڭ ئىچىدە 1956 - يىلىدىن 1958 - يىلىغىچە ناھىيە بازىرىنىڭ جەنۇبىدىكى كۆنچى دەرياسىنىڭ جەنۇبىدىن تارىم يېزىسىنىڭ جەنۇبىدىكى غول ئۆستەڭگىچە بولغان 1000 مودىن ئارتۇق يەردىكى تەبىئىي توغراق ئورمىنى پۈتۈنلەي كېسىلىپ تۈگىدى؛ 1958 - يىلى كەڭ كۆلەمدە پولات تاۋلىغاندا، يەنە ناھىيە بازىرى ئەتراپىدىكى 15 مىڭ تۈپ نان جىگدە، قاغا جىگدىسى كېسىلىپ كوكس كۆيدۈرۈلدى؛ 1960 - يىلى يېزا ئىگىلىك 2 - شىنىڭ قارمىقىدىكى ھەرقايسى بوز يەر ئۆزلەشتۈرۈش تۈەن - مەيدانلىرى 3500 كۈب مېتىر ياغاچنى ئارتۇق كەسكەچكە، 210 مىڭ يۈەن جەرسانە قويۇلدى.

1967 - يىلىدىن 1972 - يىلىغىچە «مەدەنىيەت زور ئىنقىلابى» تۈپەيلىدىن ئورمانچىلىقنى باشقۇرۇش خىزمىتى پالەچ ھالەتكە چۈشۈپ قالدى. بىناكارلىق - قۇرۇلۇش 4 - تۈەن - مەيدانى

لوپنۇر ناھىيىسىدىكى مېۋە تۈرلىرى تەھۋالى

2 - قىسىم 19 - جەدۋەل

يىللار	يىل ئاخىرىدىكى مېۋىلىك ياغ كۆلىمى (مۈ)	مېۋىلىك كىرىش تەھۋالى	ئالما	ئەشپۈت	ئۈزۈم		شاپتۇل		ئۆزۈك		ياقراق مەھسۇلاتى (10 مېلىك جىلىك)	
					مەھسۇلاتى (مۈ)	جىلىك	مەھسۇلاتى (مۈ)	جىلىك	مەھسۇلاتى (مۈ)	جىلىك		مەھسۇلاتى (مۈ)
1960					20	0.50	20	20	0.4	3.5	0.05	0.05
1962	109	3.82	0.01		20	0.50	20	20	0.3	3	0.3	0.3
1963	345	7.12			24	1.80	24	24	0.67	4.35	23	0.67
1964	452	8.15			24	2	24	24	1	5	55	1
1965	452	0.1			24	1	24	24	1	4	55	1
1966	452	6			24	1	24	24	2	4	55	2
1970	917	12.3			15	0.2	15	15	0.4	2.1	50	0.4
1971	673	38			10	0.03	10	10	0.4	2.1	50	0.4
1972	673	66.1			20	0.3	20	20	0.09	1.1	40	0.09
1973	673	22.4			3	0.001	3	3	0.3	0.02	19	0.3
1974	200	2.1			30	0.4	30	30	0.2	0.2	19	0.2
1975	384	63.4	0.85	0.5	43	0.5	43	43	3.4	0.5	140	3.4
1976	402	27.2	0.1	0.1	0.1	0.1	0.1	0.1	1	1	140	1
1977	673	2	0.2	0.3	50	0.2	50	50	1	0.8	140	1
1978	853	18.2	0.3	11.5	73.5	0.2	73.5	73.5	6	3	211	6
1979	331	262	0.3	0.2	101	0.2	101	101	1	3	150	1
1980	1176	287	0.5	708.5	125	0.3	125	125	4	3.5	205.3	4
1981	1347.3	437	0.8	829.3	175	2.3	175	175	3	3.5	205	3
1982	156.2	452	0.5	929	2	0.5	2	2	1	4	225	1
1983	1654	482	0.5	933	2.9	0.5	2.9	2.9	4.02	5.6	272	4.02
1984	1735	482	0.5	363	2.9	0.5	2.9	2.9	4	5.7	307	4
1985	2126	668	0.7	1148	5.2	0.7	5.2	5.2	4.5	6.1	352	4.5

تېراھات: 1. مېۋىلىك باغنىڭ ئومۇمىي كۆلىمى ئۆزۈك مېۋىلىك دەرىخ كۆلىمى بېشىدىنمۇ چوڭ بولغاچقا، پارچە - پوزات تىكلەن مېۋىلىك دەرىخ ئۆزۈك مېۋىلىك دەرىخ ئىچىگە كىرگۈزۈلمىدى.
2. ئومۇمىي مېۋە سىغىمى ياكى ياكى ئۆز ئىچىگە ئالمايدۇ.

26 - يىلى ۋە خىمىز زاۋۇتىنىڭ قوشۇمچە كەسىپ ئەترىتى، ناھىيە بازىرىدىكى ئورگان كادىرلىرى ۋە ئاھالىلەر، شىڭپىڭ گۇڭشېسى 2 - چوڭ ئەترىتىنىڭ ئەزالىرى، تارىم گۇڭشېسى 2 - چوڭ ئەترىتىنىڭ ئەزالىرى ئورماننى كېسىپ ئوتۇن قىلىش ئۈچۈن، ناھىيە بازىرىنىڭ غەربىدىكى 21 مىڭ مودىن ئارتۇق يەردىكى تەبىئىي توغراق ئورمىنى ئىچىدىكى چوڭ، كىچىك ئورماننى كېسىپ تۈگەتتى. نۇرغۇن توغراقنىڭ يىلتىزلىرىنىمۇ كولاپ ئېلىپ كەتتى؛ ناھىيە بازىرىنىڭ شىمالىدىكى ئۈزۈنلۈقى 17 كىلومېتىر، كەڭلىكى بەش كىلومېتىر كېلىدىغان يەردىكى يۇلغۇننىڭ يىلتىزلىرىنىمۇ دېگۈدەك كولاپ تۈگەتتى.

1974 - يىلى بوز يەر ئېچىپ ئېتىز بەرپا قىلىش كەڭ كۆلەمدە ئېلىپ بېرىلغاندا، ناھىيە بازىرىنىڭ شەرقىدىكى كۆنچى دەرياسىنىڭ شىمالى قىرغىقىدىن شىڭپىڭ گۇڭشېسىنىڭ 3 - چوڭ ئەترىتى (يەنى شىڭپىڭ يېزىسىنىڭ تۇڭچىكە كەنتى) گىچە ۋە ناھىيە بازىرىنىڭ غەربىي شىمالىدىكى كۆنچى دەرياسىنىڭ جەنۇبى قىرغىقىدىن تارىم گۇڭشېسىنىڭ 1 - ، 2 - چوڭ ئەترەتلىرى (يەنى تارىم يېزىسىنىڭ خادادۆڭ، ئاقچىكە، دەنپىن كەنتى) گىچە بولغان تەبىئىي توغراق ئورمىنى دېگۈدەك كېسىلىپ تۈگىدى. 1985 - يىلىدىكى تەكشۈرۈشكە قارىغاندا، لوپنۇر بازىرىنىڭ سىرتىدىكى ئون كىلومېتىر دائىرىدە ئېگىزلىكى 15 مېتىر، غولىنىڭ دىئامېتىرى 45 سانتىمېتىردىن بىر مېتىرغىچە بولغان توغراقلىقتىن 100 تۈپمۇ قالمىغان.

2. ئورمان ئاسراش تەشكىلاتى

يېڭى جۇڭگو قۇرۇلغاندىن كېيىن، تەبىئىي ئورمان بىلەن سۈنئىي بەرپا قىلىنغان ئورماننى باشقۇرۇش، ئاسراش خىزمىتىنى كۈچەيتىش ئۈچۈن، لوپنۇر ناھىيىلىك خەلق ھۆكۈمىتى بەزى تەدبىرلەرنى قوللاندى ھەمدە شەكلى ئوخشاش بولمىغان ئورمان ئاسراش تەشكىلاتلىرىنى قۇردى. 1956 - يىلى ئورمان ئاسراش، ئورمان بەرپا قىلىش قوماندانلىق شتابى قۇرۇلۇپ، كۆچەت تىكىپ ئورمان بەرپا قىلىش ۋە باشقۇرۇش خىزمىتىگە مەسئۇل قىلىندى. ھەرقايسى رايونلاردىمۇ ئورمان ئاسراش، ئورمان بەرپا قىلىشقا قوماندانلىق قىلىش شتابى (گۇرۇپپىسى) قۇرۇلدى. 1959 - يىلى ناھىيىلىك يېزا ئىگىلىك ئىدارىسىدا ئورمانچىلىق بۆلۈمچىسى تەسىس قىلىنىپ، ناھىيىنىڭ ئورمان ئاسراش ۋە ئورمان بەرپا قىلىش خىزمىتىنى باشقۇردى. 1962 - يىلى لوپنۇر ناھىيىلىك ئورمان مۇھاپىزەت ئەترىتى قۇرۇلدى. 1963 - يىلى لوپنۇر ناھىيىلىك ئورمانچىلىق خىزمەت پونكىتى قۇرۇلدى. بۇ ئورمانچىلىق تەشكىلاتلىرى ئورمان مۇھاپىزەت قىلىش جەھەتتە كۆپ رول ئوينىدى. «مەدەنىيەت زور ئىنقىلابى» مەزگىلىدە، ئورمان مۇھاپىزەت قىلىش تەشكىلاتلىرى پالەچ ھالەتكە چۈشۈپ قالدى. پارتىيە 11 - نۆۋەتلىك مەركىزىي كومىتېتى 3 - ئومۇمىي يىغىنىدىن كېيىن، ئورمان باشقۇرۇش خىزمىتىنى كۈچەيتىش ئۈچۈن، ئورمان مۇھاپىزەت قىلىش ئەترىتى ئەسلىگە كەلتۈرۈلگەندىن سىرت، يەنە دۆڭقوتان يېزىلىق ئورمان مۇھاپىزەت پونكىتى، تارىم يېزىلىق ئورمان مۇھاپىزەت پونكىتى، شىڭپىڭ يېزىلىق ئورمان مۇھاپىزەت پونكىتى «ئىتتىپاق» يېزىلىق ئورمان مۇھاپىزەت پونكىتى قۇرۇلدى. ئورمان مۇھاپىزەت قىلىش خىزمىتى ياخشى ئىشلەنگەنلىكتىن، 1983 - يىلى ئاپتونوم رايون لوپنۇر ناھىيىسىگە «ئورمان مۇھاپىزەت قىلىش، ئوت ئاپىتىنىڭ ئالدىنى ئېلىشتا ئىلغار ناھىيە» دەپ نام بەردى.

3. ئورمانچىلىق مەسئۇلىيەت تۈزۈمى

1981 - يىلى 10 - ئايدا ئورمانچىلىقتا «ئۈچىنى بېكىتىش» خىزمىتىنى قانات يايدۇرۇشتا

ئورنىتىلغان ئورمانچىلىق مەسئۇلىيەت تۈزۈمى بۇنىڭ ئاساسىي مەزمۇنلىرىنىڭ بىرى. «ئۈچىنى بېكىتىش» يولغا قويۇلۇپ، ئورمان ھوقۇقى ئەمەلىيلەشتۈرۈلدى، «دۆلەت بەرپا قىلسا دۆلەت ئىلكىدە بولدى، گۇڭشى بەرپا قىلسا گۇڭشى ئىلكىدە بولدى، ئەترەتلەر بەرپا قىلسا ئەترەتلەر ئىلكىدە بولدى، ھەمكارلىشىپ بەرپا قىلىنسا، ئورتاق ئىگىدارلىق قىلىندى، گۇڭشى ئەزالىرى ئۆيلۈك يېرىگە ۋە ئىشلەپچىقىرىش ئەترىتى كۆرسىتىپ بەرگەن بەرلەرگە كۆچەت تىككەن بولسا، مەڭگۈ گۇڭشى ئەزالىرىنىڭ ئىلكىدە بولىدىغان ۋە ۋارىسلىق قىلىش ھوقۇقىغا ئىگە بولىدىغان بولدى». ئورمان ھوقۇقى ئايدىڭلاشتى، ئورمان باشقۇرۇش مۇناسىپ ھالدا كۈچەيتىلدى. لوپنۇر ناھىيىسىنىڭ ئورمانچىلىق مەسئۇلىيەت تۈزۈمى شەكلى ئاساسەن مۇنداق تۆت خىلغا ئايرىلدى:

(1) كەڭ كۆلەمدىكى تەبىئىي توغراق ئورمىنى دۆلەت ئىلكىدە بولىدۇ، ئېتىز - ئېرىق ئەتراپىدىكى كىچىك كۆلەمدىكى قايتا ئۆسكەن توغراق ئورمىنى گۇڭشى ئەزالىرىنىڭ باشقۇرۇشىغا بۆلۈپ بېرىلدى، كۆپ قىسمى ئاممىغا، ئاز قىسمى دۆلەتكە تەۋە بولىدىغان بولدى.

(2) دۆلەت تاشيولى، ناھىيە - يېزا تاشيولى ۋە يېزا - كەنت يوللىرى بويلىرىدىكى ئورمانلارنى مەخسۇس ئادەم باشقۇرۇش بىلەن ئامما باشقۇرۇش بىرلەشتۈرۈلگەن ئۈسۈل يولغا قويۇلدى. دارامەت دۆلەت، كوللېكتىپ، شەخسدىن ئىبارەت ئۈچ تەرەپكە نىسبەت بويىچە تەقسىم قىلىندى.

(3) ئورمانچىلىق كەسپىي ئائىلىسى (شەخس) ھۆددىگە ئېلىش ياكى ئەتراپتىكى ئامما باشقۇرۇش، ئورمان باشقۇرۇش تۈزۈمى بەلگىلەش، ئورمان مۇھاپىزەت قىلىش توختامى ئىمزالاش يولغا قويۇلدى. ئورمان مۇھاپىزەت قىلغۇچىنىڭ ھەقىقىي مۇۋاپىق ھەل قىلىندى.

(4) يېڭىدىن بەرپا قىلىنىدىغان ئورمان بەلبېغى كىمىنىڭ مەسئۇلىيەت ئېتىزىدا بولسا، شۇ بەرپا قىلىش، باشقۇرۇش، مەسئۇلىيەتنى ئائىلىلەرگىچە ئەمەلىيلەشتۈرۈش يولغا قويۇلدى. ئورمان مۇھاپىزەت قىلىش، كېسىشكە دائىر كونكرېت بەلگىلىمىنى ئالاقىدار تارماق بىلەن ئورمانچىلار ئورتاق كېڭىشىپ چىقاردى.

4. توغراق ئورمىنى پەرۋىش قىلىش، باشقۇرۇش (مۇشۇ بابنىڭ 3 - پاراگرافىدىكى «توغراق» قا قارالسۇن).

5. ئورماندىكى كېسەللىك، ھاسارات زىيىنىنى ئومۇميۈزلۈك

تەكشۈرۈش

1981 - يىلى ناھىيە بويىچە ئورماندىكى كېسەللىك، ھاساراتلارنىڭ زىيىنى تۇنجى قېتىم ئومۇميۈزلۈك تەكشۈرۈلۈپ، ئورماندىكى ئاساسلىق كېسەللىكنىڭ 15 خىل، زىيانداش ھاساراتنىڭ 57 خىل، كۈشەندىنىڭ 29 خىل ئىكەنلىكى دەسلەپكى قەدەمدە ئېنىقلاندى، بۇنىڭ ئىچىدە زىيىنى ئېغىرراق بولغان كېسەللىك ھال كېسەللىكى، توغراق ئۈزەكى چىرىش كېسەللىكى قاتارلىق ئۈچ خىلدىن ئىبارەت. زىيىنى ئېغىرراق بولغان ھاساراتتىن باھار قاسراقلىق قۇرتى، توغراق پىتى، يوپۇرماق كۆك پىتى، تېرەك ئاق كېپىنىكى، تېرەك شېخى پىتى، قارىياغاچ يوپۇرماق ھۈررىكى، قارىياغاچ تومۇزغىسى، جىگدە پىتى، ماي قوڭغۇز، مېلا ھەرىسى، يەر يولۋىسىدىن ئىبارەت 11 خىلى بار. كېسەللىك، ھاساراتلار زىيىنىنىڭ ئالدىنى ئېلىش ۋە ئۇنى يوقىتىش خىزمىتىگە ئەھمىيەت بېرىلمىگەچكە، لوپنۇر ناھىيىسىدە كېسەللىك،

ھاشارات زىيىنىنىڭ ئالدىنى ئېلىش ۋە ئۇنى يوقىتىش ئاپپاراتى قۇرۇلماي، ئومۇميۈزلۈك ئالدىنى ئېلىش، يوقىتىش خىزمىتى قانات يايدۇرۇلمىدى.

1985 - يىلى لوپنۇر ناھىيىسىدىكى ئورمانلاردا ئاساسلىق كۆرۈلگەن كېسەللىك ئەھۋالى

2 - قىسىم 20 - جەدۋەل

كېسەللىك نامى	زىيانغا ئۇچرىغان دەرمەخ	تارقىلىش دائىرىسى	زىيانغا ئۇچراش دەرىجىسى
ھال كېسەللىكى	توغراق، سۆگەت	ناھىيە بويىچە	ئېغىر
توغراق ئۈزەكى چىرىش كېسەللىكى	توغراق	ناھىيە بويىچە	ئېغىر
سۇيۇقلۇق ئېقىش كېسەللىكى	توغراق، قارىياغاچ	ناھىيە بويىچە	ئېغىر
چىرىش كېسەللىكى	مىرزا تېرەك	دېھقانچىلىق رايونىدا	ئېغىر
شىنجاڭ تېرىكىدىكى قوڭۇرداغ كېسەللىكى	شىنجاڭ تېرىكى	يېزىلاردىكى قىسمەن ئورمان بەلبېغىدا	ئوتتۇراھال
شىنجاڭ تېرىكىدىكى ئىششىق راک كېسەللىكى	شىنجاڭ تېرىكىنىڭ كۆچەتلىرى	قىسمەن كۆچەتخانىلاردا	يېنىك
سۆگەت شاخلىرىدىكى راک كېسەللىكى	سۆگەت	قۇرۇق تاغ رايونىدا	يېنىك
يىلتىز چىرىش كېسەللىكى	سۆگەت	ناھىيە بويىچە	ئېغىر
ئالدىدىكى قوڭۇرداغ كېسەللىكى	ئالما	قىسمەن مېۋىلىك باغلاردا	يېنىك
سارغىيىپ كېتىش كېسەللىكى	ئالما، نەشپۈت، تېرەك	قىسمەن يەرلەردە	يېنىك
ئالدىدىكى ئاچچىق راک كېسەللىكى	ئالما	قىسمەن مېۋىلىك باغلاردا	يېنىك
ئۈزۈمنىڭ پاختىلىشىش راک كېسەللىكى	ئۈزۈم	قىسمەن رايونلاردىكى ھويلا - ئاراملاردا	ئېغىر

1985 - يىلى لوپنۇر ناھىيىسىدىكى ئورمانلاردا ئاساسلىق كۆرۈلگەن ھاشارات زىيىنى

2 - قىسىم 21 - جەدۋەل

زىيانداش ھاشارات نامى	زىيانغا ئۇچرىغان دەرمەخ	تارقىلىش دائىرىسى	زىيانغا ئۇچراش دەرىجىسى
توغراق يېپىشقاق يوپۇرماق قۇرتى	توغراق، سۆگەت	ناھىيە بويىچە	ئېغىر
باھار موچى قۇرتى	توغراق، تېرەك، جىگدە	ناھىيە بويىچە	ئېغىر
توغراق ھۆررىكى	توغراق	ناھىيە بويىچە	ئېغىر

ئىغىر	ناھىيە بويىچە	مىرزا تېرەك، توغراق	ئاچا قۇيرۇقلۇق قولۋاقتىدا مان تېرەك كېيىنكى
ئوتتۇراھال	ناھىيە بويىچە	تېرەك، سۆگەت، توغراق، ئالما	يوپۇرماق تومۇزغىسى
ئىغىر	ناھىيە بويىچە	بوز تېرەك، تېرەك، ئالما	ئال تېرەك يوپۇرماق تو- مۇزغىسى
يېنىك	قىسمەن كۆچەتخانىلار- دا	شىنجاڭ تېرىكىنى قەلەمچە قىلىپ تىكشىنىشكە دەسلەپكى مەزگىلدە	تۇپراق يېپىمەن قۇرتى
ئىغىر	دېھقانچىلىق رايونىدا	تېرەك	ئاق تېرەك ئىنچىكە كېيىنكى
ئوتتۇراھال	دېھقانچىلىق رايونىدا	مىرزا تېرەك، يېيىكە تېرىكى	يوپۇرماق يۆگەيدىغان ئۆلكۈك ئالتۇس كېيىنكى
يېنىك	دېھقانچىلىق رايونىدا	تېرەك	سېرىق قاناتلىق پەرۋانە
يېنىك	دېھقانچىلىق رايونىدا	تېرەك	تېرەك يوپىكا قانات پەرۋاندى- سى
يېنىك	دېھقانچىلىق رايونىدا	تېرەك	قاراقاناتلىق كېيىنكى
يېنىك	ناھىيە بويىچە	تېرەك، سۆگەت	يوپۇرماق ئۇچىنى كىچىك يۆگەيدىغان پەرۋانە
يېنىك	دېھقانچىلىق رايونىدا	تېرەك	ئاق كۆزلۈك پىلە كېيىنكى- كى
يېنىك	ناھىيەلىك كۆچەتخانىدا	تېرەك	سۈزۈك قاناتلىق ئاق تېرەك كېيىنكى
يېنىك	ناھىيە بويىچە	تېرەك، توغراق، نەشپۈت	قارىغۇچىرىپاشكا
ئوتتۇراھال	دېھقانچىلىق رايونىدا	مىرزا تېرەك	تېرەك بەلباغ پىتى
ئىغىر	دېھقانچىلىق رايونىدا	شىنجاڭ تېرىكى	تېرەك شېخى پىتى
ئىغىر	ناھىيە بويىچە	قارىياغاچ	قارىياغاچ ھۈررىكى پىتى
ئىغىر	دېھقانچىلىق رايونىدا	شايتۇل، ئۆرۈك	شايتۇل، ئۆرۈك پىتى
ئىغىر	ناھىيە بويىچە	مىرزا تېرەك، توغراق	قالقانلىق قاسراقلىق تېرەك قۇرتى
ئىغىر	قۇرۇق تاغ رايونىدا	سۆگەت	قاسراقلىق قۇرت
يېنىك	ناھىيە بويىچە	سۆگەت	تۈنلىق قاسراقلىق قۇرت
ئىغىر	ناھىيە بويىچە	چىگدە، چىلان	چىگدە مولى قاسراقلىق قۇرتى
ئىغىر	دېھقانچىلىق رايونىدا	نەشپۈت، شايتۇل، ئۆرۈك	شارسىمان قاسراقلىق قوڭغۇز

قارىياغاچ يېشىل يوپۇرماق كېپىنىكى	قارىياغاچ	ناھىيە بويىچە	يېنىك
قارىياغاچ كېپىنىكى	قارىياغاچ	ناھىيە بويىچە	يېنىك
كىچىك قىزىل چېكىتلىك كېپىنەك	قارىياغاچ	ناھىيە بويىچە	يېنىك
قارىياغاچ يېشىل يوپۇرماق قوڭغۇزى	قارىياغاچ	ناھىيە بويىچە	يېنىك
قارىياغاچ يوپۇرماق نومۇز-غىسى	قارىياغاچ	ناھىيە بويىچە	يېنىك
ئاق قاشلىق جىگدە كېپى-نىكى	جىگدە دەرىخى	ناھىيە بويىچە	ئوتتۇراھال
جىگدە يوپۇرماق قاسراقلىق قۇرتى	جىگدە	ناھىيە بويىچە	ئېغىر
جىگدە پىتى	جىگدە	ناھىيە بويىچە	ئېغىر
چىدىرچى تۈكلۈك قۇرت	سۆگەت، جىگدە	ناھىيە بويىچە	يېنىك
تېۋىتلىق ئۇزۇن بۇرۇتلۇق ئۆي قوڭغۇزى	تېرەك، سۆگەت، قارىيا-غاچ	ناھىيە بويىچە	يېنىك
ئۇزۇن بۇرۇتلۇق ئۈجمە قوڭغۇزى	ئۈجمە	دېھقانچىلىق رايونىدا	يېنىك
چېكىت قاناتلىق مىنىسىدە مان ماي قوڭغۇز	دەرەخنىڭ يوپۇرماقلىرى، يىلتىزى،	ناھىيە بويىچە	يېنىك
تارىم ماي قوڭغۇزى	دەرەخنىڭ يوپۇرماقلىرى، يىلتىزى،	ناھىيە بويىچە	ئېغىر
چاي رەڭلىك ماي قوڭغۇز	دەرەخنىڭ يوپۇرماقلىرى، يىلتىزى،	ناھىيە بويىچە	ئېغىر
موڭغۇلىيە ياغاچ پەرۋانىسى	سۆگەت	ناھىيە بويىچە	ئېغىر
ئالما مېغىز قۇرۇتى	ئالما، نەشپۈت	ناھىيىدىكى مېۋىلىك دەرەخلەردە	ئېغىر
كىچىك نەشپۈت ئۇرۇقى قۇرتى	شاپتۇل، ئالما، نەشپۈت،	ناھىيىدىكى مېۋىلىك دەرەخلەردە	ئېغىر
كۆممىقوناق كېپىنىكى	ئالما	ناھىيىدىكى ئالما دەرەخلىرى	ئوتتۇراھال
چىكەتكە تۈرىدىكىلەر	ھەرخىل دەرەخلەر	ناھىيە بويىچە	ئوتتۇراھال
چوڭ قىزىل ئۆمۈچۈك	توغراق، ماندارىن	ناھىيە بويىچە	يېنىك
دولانا قىزىل ئۆمۈچۈكى	نەشپۈت	قىسمەن مېۋىلىك دەرەخلەر	يېنىك
ياغاچ قارا ھەرىسى	قۇرۇق چىرىگەن ياغاچ	ناھىيە بويىچە	ئېغىر

ئېغىر	ناھىيە بويىچە	توغراق، قارىباغاج، سۆگەت	چىرىتكۈچى كىچىك قۇرت تۈرىدىكىلەر
ئوتتۇراھال	ناھىيە بويىچە	ھەرخىل دەرەخلەردە	كىرىستسىمان ئالتۇن قوڭغۇز
يېنىك	قىسمەن مېۋىلىك باغ	ئالما، نەشپۈت	ئالما كىرىستسىمان ئالتۇن قوڭغۇزى
يېنىك	ناھىيە بويىچە	ھەرخىل دەرەخلەرنىڭ يىلتىز سىستېمىسى	سېرىق يەر يولۋىسى
ئېغىر	ناھىيە بويىچە	ھەرخىل دەرەخلەرنىڭ يىلتىز سىستېمىسى	ئاچا يوللۇق يەر يولۋىسى
ئېغىر	ناھىيە بويىچە	ھەرخىل دەرەخلەرنىڭ يىلتىز سىستېمىسى	سىزىقلىق يەر يولۋىسى
ئوتتۇراھال	ناھىيە بويىچە	ھەرخىل دەرەخلەرنىڭ يىلتىز سىستېمىسى	كىچىك يەر يولۋىسى
ئېغىر	ناھىيە بويىچە	ھەرخىل دەرەخلەرنىڭ يىلتىز سىستېمىسى	موزايىبېشى
يېنىك	ناھىيە بويىچە	ھەرخىل دەرەخلەرنىڭ يىلتىز سىستېمىسى	قارا چېكەتكە
ئوتتۇراھال	ناھىيە بويىچە	ھەرخىل دەرەخلەرنىڭ يىلتىز سىستېمىسى	يىڭنىسىمان سېرىق قۇرۇت

لوپنۇر ناھىيىسىدىكى توغراق يېپىشقاق يوپۇرماق قۇرتىنىڭ ياشاش تارىخى

2 - قىسىم 22 - جەدۋەل

10-ئاي	9-ئاي	8-ئاي	7-ئاي	6-ئاي	5-ئاي	4-ئاي	11-ئايدىن ياندۇرقتى بېلى 3-ئاغىچچە	ئاي دىكالىرى	قۇرت ھالىتى	ئەۋلادلىرى
1 2 3 دىكا	1 2 3 دىكا	1 2 3 دىكا	1 2 3 دىكا	1 2 3 دىكا	1 2 3 دىكا	1 2 3 دىكا	1 2 3 دىكا			
									يېنىلگەن لېچىنكا	قوشۇلغان ئەۋلادى
									قورچاق	
									چوڭ قۇرت	
									تۇخۇم	1-ئەۋلاد
									لېچىنكا	
									قورچاق	
									چوڭ قۇرت	

								تۇخۇم	2-ئەۋلاد
								لېچىنكا	
								قورچاق	
								چوڭ قۇرت	
								تۇخۇم	2-ئەۋلاد (قىش)
								لېچىنكا	لاش تىن بۇرۇن (قى)

لوپنۇر ناھىيىسىدىكى توغراق يېپىشقا يوپۇرماق قۇرتىنىڭ زىچلىق دەرىجىسىنى تەكشۈرۈش ئەھۋالى

2 - قىسىم 23 - جەدۋەل

لېچىنكا سانى			دەرەخ يېشى (يىل)	دەرەخ ئېگىزلىكى (مېتىر)
قىشلىغان ئەۋلاد	2 - ئەۋلاد	1 - ئەۋلاد		
132	78	43	4	2.2
96	29	12	3	1.6
91	94	9	4	1.9
66	17	4	3	1.75
21	32	0	2	1.2

لوپنۇر ناھىيىسىدىكى ئاساسلىق ھاشاراتلارنىڭ كۈشەندىسى

2 - قىسىم 24 - جەدۋەل

كۈشەندە نامى	زىيانداش ھاشارات	كۈشەندە سانى ۋە تارقىلىشى
قوڭۇرداغلىق خانقىز	كۆك پىت قاتارلىقلار	كۆپ، ئومۇميۈزلۈك تارقالغان
كۆپ قاناتلىق خانقىز	كۆك پىت قاتارلىقلار	كۆپ، ئومۇميۈزلۈك تارقالغان
11 - نومۇرلۇق خانقىز	كۆك پىت قاتارلىقلار	كۆپ، ئومۇميۈزلۈك تارقالغان
13 - نومۇرلۇق خانقىز	كۆك پىت قاتارلىقلار	كۆپ، ئومۇميۈزلۈك تارقالغان
چوڭ ئالتۇن كۆز	كۆك پىت قاتارلىقلار	تارقىلىش دائىرىسى كىچىك
كىچىك، ئىنچىكە بەللىك ماركام سېسىق قۇرت	كۆك پىت، يوپۇرماق تومۇزغىدىسى	تارقىلىش دائىرىسى كىچىك
جۇڭگو ئىنچىكە بەللىك ماركام سېسىق قۇرتى	كۆك پىت، يوپۇرماق تومۇزغىدىسى	ئاز، قىسمەن رايونلارغا تارقالغان

چۆل ئۇزۇن بەللىك قىزىل سېسىق قۇرت	كۆك پىت قاتارلىقلار	كۆپرەك، تارقىلىش دائىرىسى كەڭ
يىكەن قاناتلىق ياچىۋەك	كۆك پىت، ياغاچ پىتى	كۆپرەك، تارقىلىش دائىرىسى كەڭ
ھاشاراتخور كۆكسىن	كۆك پىت، ياغاچ پىتى قاتارلىقلار	كۆپ، ئومۇميۈزلۈك تارقالغان
ھاشاراتخور چىۋىن	كۆك پىت	كۆپ، ئومۇميۈزلۈك تارقالغان
پايدىلىق پەرۋانە	ھۈررەكچە كۆك پىت	كۆپ، قىسمەن تارقالغان
يىڭىناغۇچ تۈرىدىكىلەر	كۆپ خىل زىيانداش ھاشارات	كۆپ، ناھىيە بويىچە تارقالغان
قوغلىغۇچى چوڭ چۈمۈلسىمان ئالتۇن كۆز	موزايىپىشى، ماي قوغغۇز	كۆپرەك، ئومۇميۈزلۈك تارقالغان
غوزەكلىك قۇرت	كۆپ خىل زىيانداش ھاشارات	كۆپ، ئومۇميۈزلۈك تارقالغان
كۆك سېسىق قۇرت	يوپۇرماق قوغغۇزى قاتارلىقلار	كۆپرەك، ناھىيە بويىچە تارقالغان
كەڭ قورساقلىق، ئىنچىكە بەللىك چوشقا سېسىق قۇرتى	كۆپ خىل زىيانداش ھاشارات	كۆپرەك، ناھىيە بويىچە تارقالغان
ئاللىق يۇتقۇنچاق ماڭدامچى قوغغۇز	كۆپ خىل تەڭمە قاناتلىقلار ئەترىتىدىكى لېچىنكا	كۆپ، ناھىيە بويىچە ئومۇميۈزلۈك تارقالغان
قۇمساڭ بەردىكى يوللۇق قوغغۇز	كۆپ خىل ھاشارات	كۆپ، ناھىيە بويىچە تارقالغان
گېرمانىيە يوللۇق قوغغۇزى	كۆپ خىل ھاشارات	كۆپ، ناھىيە بويىچە تارقالغان
قورۇقىسىمان ماڭدامچى قوغغۇز	شىلمىشىق قۇرت	كۆپرەك، ناھىيە بويىچە تارقالغان
لابىدۇرا قوغغۇزى (ياپونىيە قوغغۇزى)	كۆپ خىل زىيانداش ھاشارات	ئاز، قىسمەن تارقالغان
ئۆمۈچۈك	كۆپ خىل زىيانداش ھاشارات	كۆپ، ناھىيە بويىچە تارقالغان
شىنجاڭ تېرىكىنىڭ بىخىدىكى سېسىق قۇرت	يوپۇرماق قوغغۇزى قاتارلىقلار	كۆپ، ناھىيە بويىچە تارقالغان
غوزەكسىمان ھەرە	تېرەكنىڭ ئاچا قۇيرۇق قۇرتى، قولۇقسىمان لېچىنكا	ئوتتۇراھال، قىسمەن تارقالغان
پەرۋانە شەكلىدىكى كىچىك ھەرە	پەرۋانە ئائىلىسىدىكى زىيانداش ھاشاراتلار	كۆپ، ناھىيە بويىچە تارقالغان
كىچىك قارا پارازىت ھەرە	تېرەكنىڭ قانلىق قاسراقلىق قۇرتى قاتارلىقلار	كۆپ، قىسمەن بايقالدى
چوڭ داغلىق يەرلىك ھەرە	چىۋىن تۈرىدىكى زىيانداش ھاشارات	كۆپ، ناھىيە بويىچە تارقالغان
چاققاق ھەرە (قان شورغۇچ)	كۆپ خىل زىيانداش ھاشاراتلار	كۆپ، ناھىيە بويىچە تارقالغان

باب IV

دېھقانچىلىق، چارۋىچىلىق ماشىنا - سايمانلىرى

§ 1. تەرەققىيات ئەھۋالى

لوپنۇر ناھىيىسىدە يېڭى جۇڭگو قۇرۇلغان دەسلەپكى مەزگىللەرگىچە ئەنئەنىۋى تۆمۈر، ياغاچ، ئاش قورال - سايمانلار ئىشلىتىلىپ كەلدى، ئېتىز - ئېرىق مەشغۇلاتىدا كەتمەن، ئورغاق، بوغۇسدىن پايدىلىنىلدى، ئۇرۇق قول بىلەن چېچىلدى، توشۇش قوراللىرى تاغار، زەمبىل، ياغاچ چاقلىق ھارۋىلاردىن ئىبارەت ئىدى، خامان كالىغا دەسسىتىلىپ تېپىلدى، ئۇن تارتىش ۋە يەم - بوغۇز پىششىقلاپ ئىشلەشتە ئۇلاغ كۈچى ۋە سۇ تۈگمىنىدىن پايدىلىنىلدى، ياغ ئۇلاغ كۈچى ئارقىلىق جۇۋازدا تارتىلدى. يېڭى جۇڭگو قۇرۇلغاندىن كېيىن، ئۇلاغ كۈچى بىلەن ھەرىكەتلىنىدىغان ماشىنا - سايمانلار ۋە ئېنېرگىيە ئارقىلىق ھەرىكەتلىنىدىغان ماشىنا - سايمانلار ئۈزلۈكسىز كۆپەيگەن بولسىمۇ، ئەنئەنىۋى قورال - سايمانلار يەنىلا خېلى سالماقنى ئىگىلىدى، 50 - يىللاردا مەشغۇلاتنىڭ يېرىمى ئەنئەنىۋى قورال - سايمانلار ئارقىلىق ئىشلەندى.

50 - يىللارنىڭ بېشىدا قوش چاقلىق، تاق چىشلىق ساپان كېڭەيتىلىشكە باشلىدى، ياغاچ چاقلىق ھارۋىنىڭ ئورنىنى پەيدىنپەي رېزىنكە چاقلىق ھارۋا ۋە ئات قېتىلىدىغان ھارۋا ئىگىلىدى.

60 - يىللاردا بوغۇس ئانچە ئىشلىتىلمەيدىغان بولدى. 70 - يىللاردىن كېيىن بىر قىسىم چۆپ چېپىش ماشىنىسى كەلتۈرۈلدى، سۇ تۈگمىنى ۋە جۇۋاز ئاساسەن ئىشلىتىلمەيدىغان بولدى، ئەمما ئۇلاققا سۆرتىلىدىغان قوش چاقلىق، تاق چىشلىق ساپان يەنىلا ئومۇميۈزلۈك ئىشلىتىلدى.

80 - يىللاردا مەھسۇلاتقا بىرلەشتۈرۈپ ئائىلىلەرگە ھۆددىگە بېرىش مەسئۇلىيەت تۈزۈمى يولغا قويۇلغاندىن كېيىن، ئۇلاققا سۆرتىلىدىغان دېھقانچىلىق سايمانلىرى ئىلگىرىكىدىن كۆپەيدى.

1958 - يىلى تىكەنلىك گۆڭشېسى (كېيىن تارىم گۆڭشېسىغا ئۆزگەرتىلدى) تۇنجى بولۇپ «DT - 28» تىپلىق بىر تراكتور سېتىۋالدى. 1962 - يىلى ناھىيىلىك تراكتور پونكىتى قۇرۇلدى، شۇنىڭدىن كېيىن، تراكتور ۋە تراكتورغا چېتىلىدىغان دېھقانچىلىق سايمانلىرى ئۈزلۈكسىز كۆپەيدى. 1985 - يىلغا كەلگەندە، ناھىيە بويىچە يېزا ئىگىلىك ماشىنىلىرىنىڭ ئومۇمىي قۇۋۋىتى 12 مىڭ 265 ئات كۈچىگە يەتتى، بۇنىڭ ئىچىدە چوڭ، ئوتتۇرا تراكتور 221 (ستاندارتسىز تراكتور)، قۇۋۋىتى 10 مىڭ 526 ئات كۈچى، كىچىك تراكتور 129، قۇۋۋىتى 1739 ئات كۈچى، دېھقانچىلىقتا ئىشلىتىلىدىغان پىرىتسىپ 136، تراكتورغا چېتىلىدىغان دېھقانچىلىق سايمانى 390؛ ساپان 138 گە، تىرنا 108 گە، سېپالكا 85 گە، كولىتۋاتسىيە ماشىنىسى 59 غا، كومباين يەتتىگە، ماتورلۇق دان ئايرىش ماشىنىسى 20 گە، ماتورلۇق دورا پۈرگۈگۈچ 12 گە، دېھقانچىلىقتا ئىشلىتىلىدىغان سۇ پومپىسى 77 گە،

دېھقانچىلىقتا ئىشلىتىلىدىغان توختام سۇلارنى چىقىرىۋېتىش - سۇغىرىش ئېنېرگىيە ماشىنىسى 152 گە، قۇۋۋىتى 2846 ئات كۈچىگە يەتتى؛ چارۋىچىلىقتىكى چۆپ چېپىش ماشىنىسى يەتتىگە، كىچىك تىپتىكى چۆپ توغراش ماشىنىسى ئۈچكە يەتتى، شۇنىڭدەك توك كۈچى بىلەن ھەرىكەتلىنىدىغان يۈك قىرغىش ماشىنىسى بارلىققا كەلدى.

لوپنۇر ناھىيىسىنىڭ قىسمەن يىللاردىكى يېزا ئىگىلىك ماشىنا - سايمانلىرى
2 - قىسىم 25 - جەدۋەل

تۈرى	يىللار	يېزا ئىگىلىك ماشىنىلىرىنىڭ ئومۇمىي قۇۋۋىتى (ئات كۈچى)	چوڭ، ئوتتۇرا - تراكتور (دائە/ئات كۈچى)	كىچىك تراكتور (دائە/ئات كۈچى)	يېپىن سايمان	چىقىرىۋېتىلگەن تراكتورغا	سېپالكا	كۆلتۈۋېتىلگەن ماشىنىسى	ماشىنىسى چېپىش پۈتۈن ماشىنىسى	توغراش پۈتۈن ماشىنىسى
	1958	56	2/56							
	1960	229	7/229		8	2	11			
	1965	713	19/713		17	27	11			
	1970	918	34/918		18	10	14	8		
	1976	2800	59/2772	3/30	33	23	33	11	1	
	1980	2300	115/5102	17/198	36	43	49	27	3	
	1981	6170	135/5900	23/276	37	46	54	15	3	
	1982	7004	140/6380	36/624	88	46	54	15	7	
	1983	8232	174/7738	43/494	88	46	52	16	7	
	1984	9929	196/9078	65/851	124	67	69	15	7	
	1985	12265	221/10526	129/1739	138	108	85	59	7	3

§ 2. دېھقانچىلىق ماشىنىلىرىنىڭ مەشغۇلات سەۋىيىسى

1. دېھقانچىلىق ماشىنىلىرىنىڭ ئېتىز - ئېرىق مەشغۇلاتى
1958 - يىلدىن باشلاپ تراكتور سېتىۋېلىنىشقا باشلىدى، شۇ يىلى ئۈلگە كۆرسىتىش خاراكتېرىدىكى بەزى مەشغۇلاتلار ئېلىپ بېرىلدى. 1959 - يىلى 4670 مو يەر تراكتور بىلەن ھەيدەلدى، بۇ، ناھىيە بويىچە ھەيدەلگەن يەر كۆلىمىنىڭ 4.28 پىرسەنتىنى ئىگىلىدى. 1962 - يىلى 35 مىڭ مو يەر تراكتور بىلەن ھەيدەلدى، بۇ، ناھىيە بويىچە ھەيدەلگەن يەر كۆلىمىنىڭ 26.52 پىرسەنتىنى ئىگىلىدى. 1979 - يىلى 89 مىڭ 300 مو يەر تراكتور بىلەن ھەيدەلدى، بۇ، ناھىيە بويىچە ھەيدەلگەن يەر كۆلىمىنىڭ 90.66 پىرسەنتىنى ئىگىلىدى. 1985 - يىلى 97 مىڭ 900 مو يەر تراكتور بىلەن ھەيدەلدى، بۇ، ناھىيە بويىچە ھەيدەلگەن يەر كۆلىمىنىڭ

93.95 پىرسەنتىنى ئىگىلىدى. دېھقانچىلىق ماشىنىلىرىنىڭ باشقا ئېتىز - ئېرىق مەشغۇلاتلىرىدا ئىگىلىگەن سالماقى مۇنداق بولدى: سۆرەم سېلىش %90، يەر تۈزلەش %60، تىرىنىلاش %83، ئۇرۇق چۆكۈرۈش %82.17، سۇلياۋ يوپۇق يېپىش %99.3، كولىمۇتاسىيە قىلىش %68.72، چۆنەك ئېلىش %68.72، ھوسۇل يىغىش %26.09، دان ئايرىش %91، چۆپ چېپىش %74.

لوپنۇر ناھىيىسىنىڭ قىسمەن يىللاردىكى دېھقانچىلىق ماشىنىلىرى مەشغۇلاتى

2 - قىسىم 26 - جەدۋەل

يىللار	تراكتور بىلەن ھەيە-دەلگەن يەر (10 مىڭ مو)	سېپالكا بىلەن ئۆ-رۇق سې-لىنغان يەر (10 مىڭ مو)	ماشىنا بىلەن تې-رىقچىلىق قىلىش نىسبىتى%	يىللار	تراكتور بىلەن ھەيە-دەلگەن يەر (10 مىڭ مو)	سېپالكا بىلەن ئۆ-رۇق سې-لىنغان يەر (10 مىڭ مو)	ماشىنا بىلەن تې-رىقچىلىق قىلىش نىسبىتى%
1962	3.5	8.57	26.52	1977	9.67	8.57	86.8
1963	5.85	10.09	51.23	1978	10.6	10.09	97.61
1964	7.86	7.5	63.34	1979	8.93	7.5	90.66
1965	8.25	8.65	62.08	1980	9.22	8.65	93.6
1966	12.34	0.87	89.49	1981	9.04	0.87	92.43
1970	7.07	8.82	53.16	1982	9.25	8.82	91.58
1971	8.16	9.4	65.38	1983	9.67	9.4	93.7
1973	9.83	8.93	79.21	1984	10.11	8.93	97.02
1976	12.1	9.05	99.75	1985	9.79	9.05	93.95

2. پىششىقلاپ ئىشلەش مەشغۇلاتى

1961 - يىلدىن بېرى، ناھىيىدىكى ئىشلەپچىقىرىش ئەترەتلىرى (كەنت، تەبىئىي كەنتلەر) دە شال ئاقلاش، ياغ تارتىش، يەم - بوغۇز تەييارلاش، چۆپ توغراش ماشىنىلىرى بارلىققا كەلدى، بۇ ماشىنىلار قەدىمكى تاش تۈگمەن، سۇ تۈگمەنلىرىنىڭ ئورنىنى ئىگىلىدى. 1985 - يىلغا كەلگەندە، ئۇن تارتىشنى ماشىنىلاشتۇرۇش دەرىجىسى %100 كە يەتتى، توشۇشنى ماشىنىلاشتۇرۇش دەرىجىسى %43.6 نى ئىگىلىدى، يەم - بوغۇز تەييارلاش %100، شال ئاقلاش %95، ياغ تارتىش %100، چىگىت ئايرىش %100 كە يەتتى، بۇنىڭدىن باشقا، ماشىنا ئارقىلىق دورا پۈركۈش، خىمىيىۋى ئۇسۇلدا ئوت - چۆپ يوقىتىش، ئۇرۇق تاللاش، توپا ئىتتىرىش، ياغاچ ماتېرىياللارنى پىششىقلاپ ئىشلەش قاتارلىقلار بارلىققا كەلدى.

§ 3. چارۋىچىلىق ماشىنىلىرى

مىنگو دەۋرىدە لوپنۇر ناھىيىسىدە چارۋىچىلىق ماشىنىلىرى يوق ئىدى، ئوت - چۆپ ئورغاق بىلەن ئۇرۇلاتتى، خادا بىلەن توغرىلاتتى. يېڭى جۇڭگو قۇرۇلغاندىن كېيىنلا چارۋىچىلىق ماشىنىلىرى بارلىققا كېلىپ، پەيدىنپەي راۋاجلاندى.

1. دومىلىما شەكىللىك چۆپ چېپىش ماشىنىسى

1971 - يىلى ناھىيىلىك دېھقانچىلىق ماشىنىلىرىنى رېمونت قىلىش - ياساش زاۋۇتى دومىلىما شەكىللىك بىر چۆپ چېپىش ماشىنىسىنى سىناق تەرىقىسىدە ياساپ چىقتى، ئەمەلىي مەشغۇلات ئارقىلىق بۇ ماشىنىنىڭ ئۈنۈمى خېلى ياخشى ئىكەنلىكى ئىسپاتلاندى. 1985 - يىلى ناھىيە بويىچە چارۋىچىلىق رايونىدا دومىلىما شەكىللىك چۆپ چېپىش ماشىنىسى ئۈچكە يەتتى.

2. ئايلىما شەكىللىك چۆپ چېپىش ماشىنىسى

1982 - يىلى سىرتتىن مۇنداق ماشىنىدىن تۆتى كەلتۈرۈلدى، ئۇنىڭ چۆپ چېپىش سۈپىتى كۆرۈنەرلىك ھالدا ياخشى بولسىمۇ، ئىش ئۈنۈمى تۆۋەن، خىراجىتى يۇقىرى بولغاچقا، كېيىن مۇنداق ماشىنا سېتىۋېلىنمىدى.

3. يەم - بوغۇز پىششىقلاپ ئىشلەش ئۈسكۈنىسى

لوپنۇر ناھىيىسىدە يەم - بوغۇز پىششىقلاپ ئىشلەش كېيىنرەك باشلاندى. پارتىيە 11 - نۆۋەتلىك مەركىزىي كومىتېتى 3 - ئومۇمىي يىغىنىدىن كېيىن، ناھىيىلىك ئاشلىق ئىدارىسى ۋە ناھىيىلىك چارۋىچىلىق ئىدارىسىدە كەينى - كەينىدىن يەم - بوغۇز پىششىقلاپ ئىشلەش زاۋۇتى قۇرۇلدى، چارۋىچىلىق رايونىدا چارۋىچىلار قۇرغان كىچىك تىپتىكى خۇسۇسىي پىششىقلاپ ئىشلەش زاۋۇتى بارلىققا كەلدى، ئاساسلىق ئۈسكۈنىسى تالقالاش ماشىنىسىدىن ئىبارەت ئىدى. ناھىيىلىك ئاشلىق ئىدارىسى يىلىغا 1500 توننا ئەتراپىدا يەم - بوغۇز پىششىقلاپ ئىشلىدى، بۇنىڭدا ئارىلاشما يەم - بوغۇز ئىشلەش ئاساس قىلىندى.

1984 - يىلى ناھىيىلىك چارۋىچىلىق ئىدارىسى تارىم يېزىلىق مال دوختۇرلۇق پونكىتىدا 109 مىڭ يۈەن مەبلەغ سېلىپ، بىر يەم - بوغۇز پىششىقلاپ ئىشلەش زاۋۇتى قۇردى، بۇ زاۋۇتتا يىلىغا 3000 توننا ئەتراپىدا دانچە يەم - بوغۇز ۋە ئارىلاشما ئۇۋاق يەم - بوغۇز ئىشلەپچىقىرىلدى. مەبلەغ، خام ئەشيا، بازار قاتارلىق تۈرلۈك سەۋەبلەر تۈپەيلىدىن بۇ زاۋۇت 1985 - يىلى باھاغا سۈندۈرۈلۈپ بىر شەخسىگە ھۆددىگە بېرىلدى، باھاغا سۈندۈرۈلگەن پۇلى ئون يىلدا قايتۇرۇلىدىغان بولدى.

1985 - يىلى ناھىيە بويىچە 150 مىڭ جىڭ ئەتراپىدا يەم - بوغۇز ئىچىگە پىششىقلاپ ئىشلەندى، بۇ، چارۋىلارنىڭ يەم - بوغۇزغا بولغان ئېھتىياجىنى قاندۇرالمىدى.

4. كىچىك تىپتىكى چۆپ توغراش ماشىنىسى

لوپنۇر ناھىيىسىدە ئوت - چۆپ پىششىقلاپ ئىشلەشتە ئوت - چۆپلەر ئىزچىل تۈردە جادا بىلەن توغرىلىپ كەلگەندى. 1985 - يىلى ناھىيىلىك چارۋىچىلىق ئىدارىسى توك كۈچى بىلەن ھەرىكەتلىنىدىغان كىچىك تىپتىكى ئۈچ چۆپ توغراش ماشىنىسى سېتىۋالدى، بۇ ماشىنىلار خۇرجا، چوڭكۆل چارۋىچىلىق فېرمىلىرىدا ئىشلىتىلدى.

5. توك كۈچى بىلەن ھەرىكەتلىنىدىغان يۇڭ قىرغىش ماشىنىسى

1983 - يىلى ئاپتونوم رايون ۋە ئاپتونوم ئوبلاستلىق دېھقانچىلىق - چارۋىچىلىق ماشىنىلىرى شىركىتى لوپنۇر ناھىيىسىدىكى 2 - چارۋىچىلىق فېرمىسىدا توك كۈچى بىلەن ھەرىكەتلىنىدىغان

يۇلك قىرغىش ماشىنىسىنى سىناپ كۆردى. سىناش ئارقىلىق لوپنۇر ناھىيىسىدە توك كۈچى بىلەن ھەرىكەتلىنىدىغان يۇلك قىرغىش ماشىنىسىنى ئىشلىتىشكە مۇۋاپىق كەلمەيدۇ دەپ قارالدى. بۇنىڭ سەۋەبى: بۇ يەردە قۇم - بوران چوڭراق بولغاچقا، قوي يۇڭى تەركىبىدە قۇم كۆپرەك بولىدۇ، بۇ، توك كۈچى بىلەن ھەرىكەتلىنىدىغان يۇلك قىرغىش ماشىنىسىنىڭ ئىشلەش ئىقتىدارىغا تەسىر يەتكۈزىدۇ.

§ 4. دېھقانچىلىق ماشىنىلىرىنى باشقۇرۇش تۈزۈلمىسى

ناھىيىنىڭ دېھقانچىلىقنى ماشىنىلاشتۇرۇشتىكى ئىگىلىك باشقۇرۇش تۈزۈلمىسى گۇڭشى ئىلكىدىكى ئىگىلىك، دۆلەت ئىلكىدىكى ئىگىلىك، كوللېكتىپ ئىلكىدىكى ئىگىلىك، يەككە ئىگىلىكتىن ئىبارەت تۆت خىل شەكىلگە بۆلۈنىدۇ.

1. گۇڭشى ئىلكىدىكى ئىگىلىك

1958 - يىلى تىكەنلىك خەلق گۇڭشىسى «DT - 28» تىپلىق تراكتور سېتىۋالغاندىن تارتىپ 1962 - يىلى تراكتور پونكىتى قۇرۇلغانغا قەدەر، ئەمەلىيەتتە، گۇڭشى ئىلكىدىكى ئىگىلىك تۈزۈلمىسى يولغا قويۇلدى، دېھقانچىلىق ماشىنا - سايمانلىرى، ئاساسەن، تېرىقچىلىقتا ئۈلگە كۆرسىتىشتە ئىشلىتىلدى. شۇ چاغدا ناھىيە بويىچە گۇڭشىلاردىكى چوڭ، ئوتتۇرا تراكتور ئون (ستاندارتسىز تراكتور)، قۇۋۋىتى 379 ئات كۈچى، تراكتورغا چېتىلىدىغان دېھقانچىلىق سايمانى 36، كومباين بىر، ماتورلۇق دان ئايرىش ماشىنىسى بىر، دېھقانچىلىقتا ئىشلىتىلىدىغان پىرېتسىپ تۆت.

2. دۆلەت ئىلكىدىكى ئىگىلىك

1962 - يىلىدىن 1970 - يىلغىچە بولغان ۋاقىت دۆلەت ئىلكىدىكى ئىگىلىك باسقۇچى بولۇپ، ناھىيىدىكى تراكتورلار ناھىيىلىك تراكتور پونكىتىغا ئۆتكۈزۈپ بېرىلدى، شۇ چاغدىكى چوڭ، ئوتتۇرا تراكتور 34 (ستاندارتسىز تراكتور)، قۇۋۋىتى 918 ئات كۈچى، تراكتورغا چېتىلىدىغان دېھقانچىلىق سايمانى 50، ماتورلۇق دان ئايرىش ماشىنىسى توققۇز، دېھقانچىلىقتا ئىشلىتىلىدىغان پىرېتسىپ توققۇز، دېھقانچىلىقتا ئىشلىتىلىدىغان توختام سۇلارنى چىقىرىۋېتىش - سۇغىرىش ئېنېرگىيە ماشىنىسى بىر، قۇۋۋىتى 20 ئات كۈچى، ئاشلىق پىششىقلاپ ئىشلەش ماشىنىسى 21. دېھقانچىلىق ماشىنا - سايمانلىرى، ئاساسەن، يەر ھەيدەش، ئۇرۇق سېلىش، سۆرەم سېلىش، كولتىۋاتسىيە قىلىش، تىرىنلاش، يەر تۈزلەش، چۆنەك ئېلىش قاتارلىق مەشغۇلاتلارغا قاتناشتى.

3. كوللېكتىپ ئىلكىدىكى ئىگىلىك

1970 - يىلىدىن 1984 - يىلغىچە بولغان ۋاقىت كوللېكتىپ ئىلكىدىكى ئىگىلىك (كوللېكتىپ ئىگىلىك) باسقۇچى بولدى. 1984 - يىلغىچە يېزا، كەنتلەردىكى چوڭ، ئوتتۇرا، كىچىك تراكتور 106، قۇۋۋىتى 8344 ئات كۈچى، تراكتورغا چېتىلىدىغان دېھقانچىلىق سايمانى

272، كومباين يەتتە، ماتورلۇق دان ئايرىش ماشىنىسى 20، ماتورلۇق دورا پۈركۈش ماشىنىسى 12، دېھقانچىلىقتا ئىشلىتىلدىغان سۇ پومپىسى 77، دېھقانچىلىقتا ئىشلىتىلدىغان ئاپتوموبىل 29، دېھقانچىلىقتا ئىشلىتىلدىغان پىرىتسىپ 136، دېھقانچىلىقتا ئىشلىتىلدىغان توختام سۇلارنى چىقىرىۋېتىش - سۇغىرىش ئېنېرگىيە ماشىنىسى 152، قۇۋۋىتى 2846 ئات كۈچى، دېھقانچىلىق ماشىنا - سايمانلىرىنىڭ ئاساسلىق مەشغۇلاتلىرى ئومۇميۈزلۈك قانات يايدۇرۇلدى.

4. يەككە ئىگىلىك

1983 - يىلى يېزىلاردىكى ئىقتىسادىي تۈزۈلمە ئىسلاھاتىنى چوڭقۇرلاشتۇرۇش داۋامىدا كولىكتىپ ئىلگىدىكى بىر قىسىم دېھقانچىلىق ماشىنا - سايمانلىرى باھاغا سۈندۈرۈلۈپ دېھقانلارغا سېتىپ بېرىلدى ياكى ھۆددىگە بېرىلدى، بېيىغان بەزى دېھقانلار يەككە ھالدا ياكى بىرنەچچە ئائىلە بىرلىشىپ دېھقانچىلىق ماشىنا - سايمانلىرىنى سېتىۋېلىپ، ئېتىز - ئېرىق مەشغۇلاتى ۋە توشۇش مەشغۇلاتى بىلەن شۇغۇللاندى. 1983 - يىلى بىرلەشمە ئىگىدارلىقتىكى دېھقانچىلىق ماشىنىسى ئالتە ئىدى، 1984 - يىلى 12 گە يەتتى، 1983 - يىلى شەخسلەر ئىلگىدىكى دېھقانچىلىق ماشىنىسى 25 ئىدى، 1985 - يىلى 154 گە يەتتى.

لوپنۇر ناھىيىسىدىكى چوڭ، ئوتتۇرا تراكتورلارنىڭ ئىگىلىك باشقۇرۇشتىكى ئۆزگىرىش ئەھۋالى

2 - قىسىم 27 - جەدۋەل

يىللار		1979	1980	1981	1982	1983	1984	1985
ناھىيە بويىچە چوڭ، ئوتتۇرا تراكتورنىڭ ئومۇمىي سانى	تراكتور سانى	105	120	135	139	186	198	221
	ئىگىلىگەن نىسبىتى %	100	100	100	100	100	100	100
گۈڭشى ئىلگىدىكىسى	تراكتور سانى	33	37	34	32	33	25	51
	ئىگىلىگەن نىسبىتى %	31.42	30.83	25.19	23.02	17.74	12.6	23
چوڭ ئەترەت ئىلگىدىكىسى	تراكتور سانى	45	48	51	52	56	41	
	ئىگىلىگەن نىسبىتى %	42.87	40	37.78	37.41	30.11	20.7	

	40	40	38	32	16	10	تراكتور سانى	ئىشلەپچىقىرىش ئەترىتى ئىلكىدىكىسى
	20.2	21.5	27.34	23.7	13.33	0.95	ئىگىلىگەن نىسبىتى %	
	12	6					تراكتور سانى	بىرلەشكەن ئائىلىلەر ئىلكىدىكىسى
	6	3.23					ئىگىلىگەن نىسبىتى %	
	154	58	25				تراكتور سانى	شەخسلەر ئىلكىدىكىسى
	69.6	29.29	13.44				ئىگىلىگەن نىسبىتى %	
	16	22	26	17	18	19	تراكتور سانى	دۆلەت ئىگىلىكىدىكى ئورۇنلار ئىلكىدىكىسى
	7.2	11.1	13.98	12.23	13.33	15.83	ئىگىلىگەن نىسبىتى %	

§ 5. ئاپپارات، قوشۇن

1. ئاپپارات

60 - يىللارنىڭ باشلىرىدىن تارتىپ دېھقانچىلىق ماشىنىلىرى ئىشلىرىنىڭ تەرەققىي قىلىشىغا ئەگىشىپ، ھەر دەرىجىلىك دېھقانچىلىق ماشىنىلىرىنى باشقۇرۇش ئاپپاراتلىرى پەيدىنپەي قۇرۇلدى ۋە مۇكەممەللەشتۈرۈلدى. ناھىيىلىك خەلق ھۆكۈمىتىدە دېھقانچىلىق، چارۋىچىلىق ماشىنىلىرىنى باشقۇرۇش بۆلۈمى قۇرۇلدى. 70 - يىللارنىڭ بېشىدا گۇڭشىلاردا گۇڭشى دېھقانچىلىق ماشىنىلىرىنى باشقۇرۇش پونكىتى قۇرۇلدى. 1973 - يىلى دېھقانچىلىق ماشىنىلىرى كەسپى دېھقانچىلىق، چارۋىچىلىق ماشىنىلىرىنى باشقۇرۇش بۆلۈمىدىن ئايرىپ چىقىلىپ، دېھقانچىلىق ماشىنىلىرى بۆلۈمى قۇرۇلدى، بۆلۈم قارىمىقىدا دېھقانچىلىق سايمانلىرى تەتقىقات ئورنى تەسىس قىلىندى. 1979 - يىلى دېھقانچىلىق ماشىنىلىرى بويىچە دائىملىق تەربىيەلەش كۇرسى تەسىس قىلىندى. بۇنىڭدىن باشقا، مۇناسىپ ھالدا دېھقانچىلىق ماشىنىلىرى بىلەن تەمىنلەش پونكىتى، دېھقانچىلىق ماشىنىلىرى تەتقىقات ئورنى قاتارلىق ئورۇنلار قۇرۇلدى. 1985 - يىلنىڭ ئاخىرىدا لوپنۇر ناھىيىسىدە دېھقانچىلىق ماشىنىلىرى ئىدارىسى، دېھقانچىلىق ماشىنىلىرى تەتقىقات ئورنى، دېھقانچىلىق ماشىنىلىرى شىركىتى، دېھقانچىلىق ماشىنىلىرى بويىچە دائىملىق تەربىيەلەش كۇرسى، دېھقانچىلىق ماشىنىلىرى رېمونت قىلىش - ياساش زاۋۇتى، يېزىلاردا دېھقانچىلىق ماشىنىلىرىنى باشقۇرۇش مۇلازىمەت پونكىتى، دېھقانچىلىق

ماشىنىلىرىنى نازارەت قىلىش پونكىتى قاتارلىق دېھقانچىلىق ماشىنىلىرى ئاپپاراتلىرى بارلىققا كەلدى.

2. قوشۇن

ناھىيە، گۇڭشېلاردىكى دېھقانچىلىق ماشىنىلىرىنى باشقۇرۇش ئاپپاراتلىرىنىڭ خادىمى: 1973 - يىلى 94 كىشى، 1975 - يىلى 134 كىشى، 1984 - يىلى 105 كىشى. 1985 - يىلىدىكى خادىم 79 كىشى، بۇنىڭ ئىچىدە ئۇيغۇر ئىشچى - خىزمەتچى 39، تېخنىك 28، يېزىلاردىكى دېھقانچىلىق ماشىنىلىرىنى باشقۇرۇش پونكىتلىرىنىڭ ئىشچى - خىزمەتچىسى 39.

ئۈچىنچى قىسىم

بوز يەر ئۆز لەشتۈرۈش



ئۈچىنچى قىسىم

بوز يەر ئۆزلەشتۈرۈش

I باب

ئۆتكەن دەۋرلەردىكى بوز يەر ئۆزلەشتۈرۈش ئەھۋالى

غەربىي خەن سۇلالىسىنىڭ تەيجۇ 4 - يىلى (مىلادىدىن ئىلگىرىكى 101 - يىلى) خەن سۇلالىسى لەشكەر ئەۋەتىپ لوپنۇردا بوز يەر ئۆزلەشتۈردى. غەربىي خەن سۇلالىسىنىڭ يۈەنكاڭ 2 - يىلى (مىلادىدىن ئىلگىرىكى 64 - يىلى) كۈزدە خەن سۇلالىسى قوشتىن لوپنۇرغا نۇرغۇن ئادەم كۆچۈرۈپ بوز يەر ئۆزلەشتۈردى. خەن شۈەندىنىڭ شېنجۇ 2 - يىلى (مىلادىدىن ئىلگىرىكى 60 - يىلى) خەن سۇلالىسى لوپنۇردا بوز يەر ئۆزلەشتۈرگەن كىشىلەرنى ساكارائول رايونىغا كۆچۈردى، خەن سۇلالىسىنىڭ لوپنۇردا بوز يەر ئۆزلەشتۈرۈشى شۇنىڭ بىلەن ئاخىرلاشتى. چىڭ سۇلالىسىنىڭ گۇاڭشۇ 11 - يىلى (1885 - يىلى) دۇنال دېگەن موڭغۇل 1000 دىن ئارتۇق كىشىنى باشلاپ تىكەنلىكنىڭ شەرقىدىكى دۇنال دېگەن يەردە بوز يەر ئۆزلەشتۈردى. گۇاڭشۇ 16 - يىلى (1890 - يىلى) چىڭ سۇلالىسى ھۆكۈمىتى ئىگىلىرىدا نەپقە - دالالت ئىدارىسى تەسىس قىلىپ، 1200 ئائىلىلىك ئۇيغۇرنى ۋە تىيەنجىن، شەنشى قاتارلىق جايلاردىن كەلگەن 200 ئائىلىلىك سودىگەرنى ئورۇنلاشتۇرۇپ بوز يەر ئۆزلەشتۈردى، كېيىن تارىم دەرياسىنىڭ تۆۋەن ئېقىمىدىكى سۇ ئازىيىپ كەتكەچكە، بوز يەر ئۆزلەشتۈرۈشكە كەلگەنلەرنىڭ كۆپ قىسمى باشقا جايلارغا كەتتى.

چىڭ سۇلالىسىنىڭ گۇاڭشۇ 12 - يىلى (1886 - يىلى) چىڭ سۇلالىسى ھۆكۈمىتى چىڭخەيدىكى خېخۇاڭ قوزغىلىڭىغا قاتناشقان 8000 دىن ئارتۇق خۇيزۇنى ئىگىلىرىدىن دۇرالغىچە بولغان ئارىلىققا ئورۇنلاشتۇرۇپ بوز يەر ئۆزلەشتۈردى. گۇاڭشۇ 28 - يىلى (1902 - يىلى) قۇرغاقچىلىق بولغاچقا، ئۇلار قاراشەھەرگە كۆچۈرۈلدى.

II باب

يېڭى جۇڭگو قۇرۇلغاندىن كېيىنكى بوز يەر ئۆزلەشتۈرۈش ئەھۋالى

1956 - يىلى شىنجاڭ ئىشلەپچىقىرىش - قۇرۇلۇش بىڭتۇەنى يېزا ئىگىلىك 2 - شىسىنىڭ ھەربىيلەر بوز يەر ئۆزلەشتۈرۈش جەڭچىلىرى تارىمغا يۈرۈش قىلىپ، بۇ بىپايان قاقاسلىقنى ئۆزلەشتۈرۈشكە كىرىشتى، ئۇلار ھەرخىل جاپا - مۇشەققەتلەرنى يېڭىپ، تالا - تۈزدە يېتىپ قوپۇپ، «تارىم 1 -» دېھقانچىلىق مەيدانىدىن «تارىم 9 -» دېھقانچىلىق مەيدانىغىچە بولغان توققۇز دېھقانچىلىق مەيدانىنى قوردى، كېيىن سۇ مەنبەسى قاتارلىق ئىشلەپچىقىرىش شارائىتىنىڭ چەكلىمىسى تۈپەيلىدىن، بۇ توققۇز دېھقانچىلىق مەيدانى تەرتىپكە سېلىنىپ ۋە قوشۇۋېتىلىپ، بەش تۈەن - مەيدان قىلىندى.

شىنجاڭ ئىشلەپچىقىرىش - قۇرۇلۇش بىڭتۇەنى يېزا ئىگىلىك 2 - شىسىنىڭ تارىم بوز يەر ئۆزلەشتۈرۈش رايونى لوپنۇر ناھىيىسىنىڭ شەرقىي جەنۇبىدا بولۇپ، تارىم دەرياسىنىڭ تۆۋەن ئېقىمىغا، تەكلىماكان قۇملۇقىنىڭ شەرقىي شىمال چېتىگە جايلاشقان، بوز يەر ئۆزلەشتۈرۈش رايونىنىڭ ئومۇمىي يەر كۆلىمى 1542.35 كۋادرات كىلومېتىر بولۇپ، موغا سۈندۈرۈپ ھېسابلىغاندا 2 مىليون 313 مىڭ 500 موغا توغرا كېلىدۇ، ئورنى دېڭىز يۈزىدىن 845.10 مېتىردىن 881.19 مېتىرغىچە ئېگىزلىككە جايلاشقان. بوز يەر ئۆزلەشتۈرۈش رايونىنىڭ جەنۇبى تارىم دەرياسىغا تۇتىشىدۇ، دەريانىڭ جەنۇبى قۇملۇقتىن ئىبارەت، بوز يەر ئۆزلەشتۈرۈش رايونىنىڭ شىمالى ئېگىز - پەس قۇم دۆۋىلىرى رايونىدىن ئىبارەت. بوز يەر ئۆزلەشتۈرۈش رايونى يېرىنىڭ غەربىي شىمال چېتىدىكى چوڭكۆلدىن شەرقىي - جەنۇبىي چېتىدىكى يېڭىسۇغىچە بولغان ئومۇمىي ئۇزۇنلۇقى 180 كىلومېتىر بولۇپ، تار كارىدور شەكلىدە سوزۇلغان.

تارىم بوز يەر ئۆزلەشتۈرۈش رايونىنىڭ ھەربىيلەر بوز يەر ئۆزلەشتۈرۈش ئىشى يوقلۇقتىن بارلىققا كەلدى ۋە كىچىكلىكتىن زورايدى، ھەربىيلەر بوز يەر ئۆزلەشتۈرۈش قوشۇنىمۇ ئۈزلۈكسىز ئولغايدى، بۇ قوشۇن تەركىبىدە 25 مىڭ چاقىرىملىق ئۇزۇن سەپەرگە قاتناشقان پېشقەدەم قىزىل ئارمىيە كوماندىر - جەڭچىلىرى، ياپون باسقۇنچىلىرىغا قارشى ئۇرۇشقا قاتناشقان پېشقەدەم 8 - ئارمىيە كوماندىر - جەڭچىلىرى، ئازادلىق ئۇرۇشىغا قاتناشقان پېشقەدەم جەڭچىلەر، ھەقىقەتكە قايتقان قىسىملارنىڭ ئوفىتسېر - ئەسكەرلىرى، مەملىكىتىمىزنىڭ جاي - جايلىرىدىن چېگرا رايون قۇرۇلۇشىغا ياردەم بېرىشكە كەلگەن ياشلار، ھەربىي سەپتىن قايتقان، كەسىپ ئالماشتۇرغان ھەربىيلەر، زىيالىيلار ۋە پەن - تېخنىكا خادىملىرى بار، ئۇلار ناچار تەبىئىي شارائىت ۋە سىياسىي بوران - چاپقۇنلارنىڭ سىنىقىدىن ئۆتۈپ، ھەربىيلەر بوز يەر ئۆزلەشتۈرۈش ئىشىغا بولغان قەتئىي ئىشەنچ بىلەن چېگرا رايوندا يىلتىز تارتىپ، چېگرا رايونىنى گۈللەندۈرۈپ، قاقاس دالدا 40 مىڭدىن ئارتۇق ئاھالە ئولتۇراقلاشقان، كۈندىن - كۈنگە گۈللەپ ياشىغان

يېڭى بوستانلىقنى بەرپا قىلىپ، شىنجاڭ - چىڭخەي كارىدورىنى قوغداش ۋە شىنجاڭنىڭ سوتسىيالىستىك قۇرۇلۇشىنى راۋاجلاندۇرۇش يولىدا زور تۆھپىلەرنى قوشتى.

1985 - يىلى تارىم بوز يەر ئۆزلەشتۈرۈش رايونىدىكى يېزا ئىگىلىك تۈەن - مەيدانى بەش، سۇ باشقۇرۇش ئورنى ئىككى، چوڭ رېمونت زاۋۇتى (ھازىر ئاشلىق، ياغ پىششىقلاپ ئىشلەش ماشىنىلىرىنى ئىشلەشكە ئۆزگەرتىلدى) بىر، بۇنىڭدىن باشقا، بىر يۈرۈش ئىگىلىك باشقۇرۇش، ئىجتىمائىي مۇلازىمەت ئاپپاراتلىرى قۇرۇلدى. بەش تۈەن - مەيداندا دېھقانچىلىق، ئورمانچىلىق، چارۋىچىلىق، قوشۇمچە كەسىپ لايىھىسىدىن 74 ى، باشقا مەمۇرىي ۋە كارخانا، كەسپىي ئورۇندىن 46 سى بار. 1983 - يىلىدىكى مەلۇماتقا قارىغاندا، بوز يەر ئۆزلەشتۈرۈش رايونىنىڭ ئومۇمىي نوپۇسى 41 مىڭ 808 گە يەتكەن، ئىشچى - خىزمەتچى 16 مىڭ 200 بولۇپ، ئومۇمىي ئاھالىنىڭ 39 پىرسەنتىنى ئىگىلىگەن، بۇنىڭ ئىچىدە يېزا ئىگىلىك ئىشچى - خىزمەتچىسى 8153 بولۇپ، ئىشچى - خىزمەتچىلەرنىڭ 50.3 پىرسەنتىنى ئىگىلىگەن؛ بوز يەر ئۆزلەشتۈرۈش رايونىدا پىلانلانغان يەر كۆلىمى 2 مىليون 85 مىڭ 800 مو، تېرىلدىغان يەر 213 مىڭ 500 مو، تېرىلغان يەر 184 مىڭ 200 مو، ئورمان - باغ كۆلىمى 22 مىڭ 300 مو، چارۋا بېقىلدىغان ئوتلاق 147 مىڭ موغا يەتكەن؛ 37 مىليون 502 مىڭ جىڭ ئاشلىق ئېلىنغان، ئوتتۇرىچە بىرلىك ھوسۇلى 513.1 جىڭدىن توغرا كەلگەن؛ 10 مىليون 412 مىڭ 500 جىڭ پاختا ئېلىنغان، ئوتتۇرىچە بىرلىك ھوسۇلى 111.1 جىڭدىن توغرا كەلگەن، سانائەت، يېزا ئىگىلىك ئومۇمىي مەھسۇلات قىممىتى 58 مىليون 201 مىڭ 600 يۈەنگە، چارۋىچىلىق ئومۇمىي مەھسۇلات قىممىتى 1 مىليون 425 مىڭ يۈەنگە، ئۈنۈپرسال سېتىشتىن ئېلىنغان پايدا 9 مىليون 966 مىڭ يۈەنگە يەتكەن.

1985 - يىلى بوز يەر ئۆزلەشتۈرۈش رايونىدا ھەر خىل شەكىلدىكى مەھسۇلاتقا بىرلەشتۈرۈپ ھۆددىگە بېرىش مەسئۇلىيەت تۈزۈملىرى پائال مۇكەممەللەشتۈرۈلۈپ، ئائىلە دېھقانچىلىق مەيدانلىرى قۇرۇلۇپ، كۆپ خىل ئىگىلىك رەۋاجلاندۇرۇلۇپ، كەسىپ قۇرۇلمىسى تەڭشىلىپ، ئىشلەپچىقىرىش تىپىدىن تىجارەت تىپىغا راۋاجلاندۇرۇشتا بەلگىلىك نەتىجە قولغا كەلتۈرۈلدى.

1985 - يىلىنىڭ ئاخىرىدا بوز يەر ئۆزلەشتۈرۈش رايونى (بەش يېزا ئىگىلىك تۈەن - مەيدانى) دا سانائەت، يېزا ئىگىلىك ئومۇمىي مەھسۇلات قىممىتى 88 مىليون 61 مىڭ 600 يۈەنگە يەتتى، بۇنىڭ ئىچىدە سانائەت ۋە قوشۇمچە كەسىپ مەھسۇلات قىممىتى 30 مىليون 643 مىڭ 600 يۈەن بولۇپ، ئومۇمىي مەھسۇلات قىممىتىنىڭ 34.79 پىرسەنتىنى ئىگىلىدى؛ 29 مىليون 741 مىڭ 500 جىڭ ئاشلىق، 10 مىليون 82 مىڭ 600 جىڭ پاختا، 161 مىڭ 700 جىڭ ياغلىق دان ئېلىندى، 21 مىڭ 400 مو يەردە سۈنئىي ئورمان بەرپا قىلىندى، يىل ئاخىرىدا قولدا قالغان چارۋا 17 مىڭ 400 تۇياققا يەتتى.

§ 1. 31 - تۈەن - مەيدان

1. تەشكىلىي تۈزۈلۈشىنىڭ تەرەققىيات جەريانى

31 - تۈەن - مەيدان 1958 - يىلى 5 - ئاينىڭ 4 - كۈنى قۇرۇلدى، ئۇنىڭ تەكتى ئىشلەپچىقىرىش - قۇرۇلۇش بىڭتۇەنى يېزا ئىگىلىك 2 - شىسىنىڭ «ئىتتىپاق» دېھقانچىلىق مەيدانى ئىدى، 1963 - يىلى «تارىم 5 -» دېھقانچىلىق مەيدانىغا ئۆزگەرتىلدى، 1969 - يىلى

نامى يېزا ئىگىلىك 2 - شىسىنىڭ 31 - تۈەن - مەيدانغا ئۆزگەرتىلدى، 1975 - يىلى ئىشلەپچىقىرىش - قۇرۇلۇش بىڭتۇەنى ئەمەلدىن قالدۇرۇلغاندىن كېيىن، بايىنغولىن ئوبلاستلىق بوز يەر ئۆزلەشتۈرۈش ئىدارىسىنىڭ 31 - تۈەن - مەيدانغا ئۆزگەرتىلدى، 1982 - يىلى ئىشلەپچىقىرىش - قۇرۇلۇش بىڭتۇەنى ئەسلىگە كەلتۈرۈلگەندىن كېيىن، يەنىلا يېزا ئىگىلىك 2 - شىسىنىڭ 31 - تۈەن - مەيدانى بولدى.

31 - تۈەن - مەيداننىڭ تۈەن شتابى يېڭىكۆلدە، تۈەن - مەيدان تەۋەسىدە بىر تەبىئىي بازار (يېڭىكۆل بازىرى)، 11 تەبىئىي كەنت (كۆۋرۈك، چارا، قاراچاق، يىڭدۇڭ، يىڭجېي، شىنجيەن، ماللىك، جابېي، لۈيۈەن، يېڭىكۆل، پاتقاق كەنتلىرى) بار. تۈەن - مەيدان قارمىقىدا توققۇز دېھقانچىلىق لايىھىسى، ئىككى چارۋىچىلىق لايىھىسى ۋە سانائەت، قوشۇمچە كەسىپ، ماشىنا رېمونت قىلىش، باغۋەنچىلىك، قۇرۇلۇش لايىھىلىرى بار. بۇنىڭدىن باشقا، مەكتەپ، دوختۇرخانا، سۇ باشقۇرۇش، سودا، پوچتا - تېلېگراف، بانكا قاتارلىق كارخانا، كەسىپى ئورۇنلار بار.

1982 - يىلدىكى 3 - قېتىملىق ئومۇميۈزلۈك نوپۇس تەكشۈرۈشتە تۈەن - مەيدان بويىچە بەش مىللەتتىن تەركىب تاپقان 7954 ئادەم بارلىقى مەلۇم بولدى، بۇنىڭ ئىچىدە خەنزۇ 7906 بولۇپ، ئاھالىنىڭ 99.35% پىرسەنتىنى ئىگىلىدى؛ خۇيزۇ 44 بولۇپ، %0.55 نى ئىگىلىدى؛ موڭغۇل ئۈچ، ئۇيغۇر بىر، مانجۇ بىر. تۈەن - مەيدان بويىچە 1985 - يىلدىكى ئاھالە 7745. تۈەن - مەيداندىكى ئاھالىنىڭ زىچلىقى ھەر كۋادرات كىلومېتىر يەرگە 16.8 ئادەمدىن توغرا كېلىدۇ.

2. تەبىئىي شارائىتى

31 - تۈەن - مەيدان تەكلىماكان قۇملۇقىنىڭ شەرقىي شىمالىدىكى تارىم دەرياسى بىلەن كۆنچى دەرياسىنىڭ ئارىلىقىدىكى تار تىنما تۈزلەڭلىككە، لوپنۇر بازىرىنىڭ 75 كىلومېتىر شەرقىي جەنۇبىغا جايلاشقان، يەر شەكلى شىمالدىن شەرقىي جەنۇبقا پەسىيىپ بارىدۇ، دەريا ئېقىمىنىڭ يۆنىلىشى بويىچە يانتۇلۇقى 1/4000 دىن 1/5000 گىچە، دەريا ئېقىمى يۆنىلىشىنىڭ توغرىسىغا يانتۇلۇقى 1/1000 دىن 1/5000 گىچە، مەيدان رايونى قۇم دۆۋىلىرى بىلەن قاپلانغان، چارا دەرياسى تۈەن - مەيداننى كېسىپ ئۆتىدۇ، يەرلەر دەريا ئېقىمى تەرىپىدىن بۆلۈۋېتىلگەن.

31 - تۈەن - مەيدان شەرقتە 32 - تۈەن - مەيدان بىلەن تۇتىشىدۇ، شىمالدا لوپنۇر ناھىيىسىنىڭ «تارىم» يېزىسى بىلەن چېگرىداش، شەرقتىن غەربكە ئۇزۇنلۇقى 62 كىلومېتىر، شىمالدىن جەنۇبقا كەڭلىكى 28 كىلومېتىر، ئومۇمىي يەر كۆلىمى 473.3 كۋادرات كىلومېتىر بولۇپ، لوپنۇر ناھىيىسىنىڭ ئومۇمىي يەر كۆلىمى بولغان 59 مىڭ 760 كۋادرات كىلومېتىر (موغا سۇندۇرۇپ ھېسابلىغاندا 89 مىليون 640 مىڭ مو) نىڭ 0.79% پىرسەنتىنى ئىگىلەيدۇ. ھازىرقى تېرىلغۇ يەر كۆلىمى 50 مىڭ 700 مو بولۇپ، ناھىيە بويىچە تېرىلغۇ يەر كۆلىمى بولغان 308 مىڭ 300 مۇننىڭ 16.41% پىرسەنتىنى ئىگىلەيدۇ. 31 - تۈەن - مەيدان — كېۋەز، بۇغداي، شال تېرىشنى ئاساس قىلغان ماشىنىلاشقان دېھقانچىلىق مەيدانى.

مەيدان رايونى ئىچكى قۇرۇقلۇقنىڭ ئوتتۇرىسىغا جايلاشقان، كىلىماتى مۆتىدىل بەلباغنىڭ قۇرۇقلۇق تىپىدىكى قۇرغاق كىلىماتىغا كىرىدۇ، يىللىق ئوتتۇرىچە تېمپېراتۇرا 10.8°C بولىدۇ، 5 - ئايدىن 7 - ئايغىچە ئوتتۇرىچە تېمپېراتۇرا 26.4°C بولىدۇ. قۇياش نۇرى چۈشۈش

ۋاقتى ئۇزۇن، تېمپېراتۇرا پەرقى چوڭ، يىللىق ئوتتۇرىچە قۇياش نۇرى چۈشۈش ۋاقتى 2959 سائەت، 5 - ئايدىن 10 - ئايغىچە قۇياش نۇرىنىڭ چۈشۈش ۋاقتى %57 تىن %76 كىچىك، كۈندۈز بىلەن كېچىنىڭ تېمپېراتۇرا پەرقى 16.2°C . قىراۋسىز مەزگىلى ئۇزۇنراق، قىراۋسىز مەزگىل يىلىغا ئوتتۇرا ھېساب بىلەن 180 كۈندىن 200 كۈنگىچە بولىدۇ. 11 - ئاينىڭ ئوتتۇرىلىرى ياكى ئاخىرلىرى مۇز قاتىدۇ، ياندۇرغى يىلى 3 - ئاينىڭ ئوتتۇرىلىرى توك ياندۇرغى يىلى ھۆل - يېغىن مىقدارى ئوتتۇرا ھېساب بىلەن 34.7 مىللىمېتىر بولىدۇ، يېقىنقى 20 يىل ئىچىدە قار ئەڭ كۆپ ياغقان يىلى يەتتە سانتىمېتىر قار ياغدى. ھەر يىلى 3 - ئايدىن 5 - ئايغىچە شامال كۆپرەك چىقىدۇ، شامالنىڭ ئاساسلىق يۆنۈلۈشى شەرقىي جەنۇب شامىلى، شەرق شامىلى، شامال تېزلىكى سېكوتتىغا 2.3 مېتىر، ئەڭ تېز بولغاندا سېكوتتىغا 14 مېتىر بولىدۇ، سەككىز بالدىن يۇقىرى بوران 20 يىل ئىچىدە ئوتتۇرا ھېساب بىلەن يىلىغا 7.4 قېتىمدىن چىقتى؛ 5 - ئايدىن 8 - ئايغىچە قۇرغاق ئىسسىق شامال كۆپرەك چىقىدۇ، 1967 - يىلدىن بېرى ئوتتۇرا ھېساب بىلەن يىلىغا 14 قېتىمدىن چىقتى.

مەيدان رايونىنىڭ تۇپراق تىپى: سۇغىرىلىدىغان چىملىق توپا كۆلىمى 38 مىڭ 400 مو بولۇپ، %54 نى ئىگىلەيدۇ؛ سۇس شورلاشقان چىملىق توپا كۆلىمى 13 مىڭ 660 مو بولۇپ، %20.9 نى ئىگىلەيدۇ؛ ئوتتۇراھال شورلاشقان چىملىق توپا كۆلىمى 13 مىڭ مو بولۇپ، %19.9 نى ئىگىلەيدۇ؛ قاتتىق شورلاشقان چىملىق توپا كۆلىمى 3400 مو بولۇپ، %5.2 نى ئىگىلەيدۇ. قاقاسلىقلارنىڭ كۆپ قىسمى شورلاشقان توپا تىپىغا مەنسۇپ. مەيدان رايونىنىڭ ھەممىلا يېرىدە دېگۈدەك چۈچۈك بۇيا، لوپنۇر كەندىرى بار، بۇنىڭدىن باشقا، بۇغا قاتارلىق ياۋايى ھايۋانلار بار.

3. تەرەققىيات ئەھۋالى

31 - تۈەن - مەيدان 1958 - يىلى قۇرۇلغاندىن بېرى، ئىشلەپچىقىرىشتا زور تەرەققىياتلارغا

ئېرىشتى.

1985 - يىلى تۈەن - مەيدان بويىچە سانائەت، يېزا ئىگىلىك ئومۇمىي مەھسۇلات قىممىتى 18 مىليون 399 مىڭ 600 يۈەنگە يېتىپ، 1980 - يىلدىكىدىن %223.9 ئاشتى، كىشى بېشىغا ئوتتۇرا ھېساب بىلەن 2595.18 يۈەندىن مەھسۇلات قىممىتى توغرا كەلدى، يۇقىرىغا 76 مىڭ يۈەن ھەرخىل باج تاپشۇرۇلدى.

31 - تۈەن - مەيداننىڭ دېھقانچىلىقى سۇغىرىلىدىغان دېھقانچىلىققا مەنسۇپ، دېھقانچىلىققا ئىشلىتىلىدىغان سۇ تارىم دەرياسى ۋە ئەيسامىر سۇ ئامبىرىدىن كېلىدۇ، مەيداندا 95.37 كىلومېتىر ئۇزۇنلۇقتا غول ئۆستەڭ، تارماق ئۆستەڭ، ئوق ئېرىق ۋە سۇلياۋ يوپۇق يېپىلغان سۇ سىڭمەس سۇغىرىش ئېرىقى بار، ئېرىق - ئۆستەڭلەردىن پايدىلىنىش نىسبىتى %93؛ ئۇزۇنلۇقى 400.11 كىلومېتىر كېلىدىغان تۆت دەرىجىلىك 474 زەيكەش بار، توپا قۇرۇلۇشىدا 2 مىليون 211 مىڭ 400 كۈب مېتىر توپا قېزىلدى، سۇغىرىش ئېرىق - ئۆستەڭلىرى ۋە زەيكەشلەردە 566 ئىنشائات بار.

31 - تۈەن - مەيداندا 140 مىڭ مو ئوتلاق بار، ئەمما سۇ مەنبەسى يېتىشمىگەچكە، ئوت - چۆپ تۈرى نوقۇل (كۆپىنچە قومۇش) بولۇپ، ئوت - چۆپ مىقدارى تۆۋەن، پايدىلىنىش نىسبىتىمۇ تۆۋەن.

تارىم دەرياسىنىڭ جەنۇبىدىكى مەيدان رايونىدا يېڭىكۆل، 4 - لىيەن كۆلى، 12 - لىيەن

كۆلىدىن ئىبارەت ئۈچ كۆل بار، بۇ ئۈچ كۆلنىڭ سۇ يۈزى 60 مىڭ مو كېلىدۇ، ھەرىبىلى كەلكۈن كەلگەندە بۇ كۆللەرگە تارىم دەرياسىنىڭ سۈيى قۇيۇلىدۇ، دەريا سۈيى تارتىلغاندا كۆل سۈيى تارىم دەرياسىغا قايتىدۇ، بۇ كۆللەر سۇنى تەڭشەپ تۇرىدىغان تەبىئىي سۇ ئامبىرى ھېسابلىنىدۇ. 1962 - يىلدىن بېرى، بۇ ئۈچ كۆلدە جەمئىي 10 مىليون ھەر خىل بېلىجان بېقىلدى، يىلىغا 40 توننىدىن 80 توننىغىچە بېلىق تۇتۇلدى. يېقىنقى بىرنەچچە يىلدىن بېرى، تارىم دەرياسىدىن كېلىدىغان سۇ ئازىيىپ كەتتى، بولۇپمۇ 1981 - يىلدىن بېرى كۆللەردە ساقلىنىدىغان سۇغا كاپالەتلىك قىلغىلى بولمىدى، شۇنىڭ بىلەن سۇ يۈزى تارىيىپ، سۇنىڭ سۈپىتى ناچارلىشىپ، تاشلىنىپ قېلىش ھالىتىگە چۈشۈپ قالدى.

31 - تۈەن - مەيداننىڭ دېھقانچىلىق ئىگىلىكى، ئاساسەن، ئۈچ باسقۇچقا بۆلۈنىدۇ: 1959 - يىلدىن 1969 - يىلغىچە ئاساسىي كۈچ بىنەمگە ئاشلىق زىرائىتى تېرىشقا قارىتىلغان باسقۇچ بولدى، 1970 - يىلدىن 1979 - يىلغىچە ئاساسىي كۈچ ئۆلكە يەر ۋە بىنەمگە نۆۋەتلەشتۈرۈپ ئاشلىق تېرىشقا قارىتىلغان باسقۇچ بولدى، 1980 - يىلدىن كېيىن تەرتىپكە سېلىش، ئىسلاھات ئېلىپ بېرىش فاڭجېنىنى ئىزچىلاشتۇرۇپ، ماسلاشتۇرۇپ راۋاجلاندۇرۇش باسقۇچى (يەنى پۇختا قەدەم بىلەن راۋاجلىنىش مەزگىلى) بولدى. 1985 - يىلى تۈەن - مەيداندا 7 مىليون 102 مىڭ جىڭ ئاشلىق ئېلىندى، بۇ، كىشى بېشىغا ئوتتۇرا ھېساب بىلەن 917 جىڭدىن توغرا كەلدى، ئومۇمىي مەھسۇلات 1959 - يىلىدىكىدىن 9.35 ھەسسە، 1976 - يىلىدىكىدىن %16 ئاشتى؛ 2 مىليون 761 مىڭ جىڭ پاختا ئېلىندى، ئېلىنغان پاختا 1976 - يىلىدىكىدىن 19.17 ھەسسە ئاشتى. 1985 - يىلى دېھقانچىلىقنىڭ ئومۇمىي مەھسۇلات قىممىتى 9 مىليون 790 مىڭ يۈەنگە يېتىپ، تۈەن - مەيدان بويىچە سانائەت، يېزا ئىگىلىك ئومۇمىي مەھسۇلات قىممىتى بولغان 18 مىليون 399 مىڭ 600 يۈەننىڭ 53.2 پىرسەنتىنى ئىگىلىدى.

ئورمانچىلىق جەھەتتە 1974 - يىلدىن بۇرۇن سۇۋادان تېرەك ئاساس، قارىياغاچ، سۆگەت قوشۇمچە قىلىنغانىدى، بۇ يەرنىڭ توپىسى شورلۇق بولغاچقا، سۇۋادان تېرەكنىڭ ئۆسۈشىگە مۇۋاپىق كەلمىدى، 1975 - يىلدىن كېيىن توغراق، شىنجاڭ تېرىكىنى ئۆستۈرۈش ئاساس قىلىندى. 1985 - يىلى مەيدان بويىچە ساقلىنىپ قالغان باغۋاران كۆلىمى 4000 مو (كىشى بېشىغا ئوتتۇرا ھېساب بىلەن 0.51 مو، 129 تۈپتىن توغرا كەلدى)، بۇنىڭ ئىچىدە ئېتىز-ئېرىق ئىھاتە ئورمىنى 654 مو بولۇپ، تېرىلغۇ يەر كۆلىمىنىڭ 1.29 پىرسەنتىنى ئىگىلىدى. بۇ مەيداننىڭ مەيدان رايونى تارىم دەرياسىنىڭ تۆۋەن ئېقىمىدىكى توغراقلىق رايونغا جايلاشقان، تارىم دەرياسىنىڭ ئىككى يېقىدا ۋە مەيدان رايونىدا 22 مىڭ 500 مو يەردە توغراق، جىگدە، يۇلغۇن ۋە قاراسۆڭك قاتارلىق ياۋا تۈركۈم ئورمانلار بار، بۇنىڭ ئىچىدە ياۋا توغراق ئۆسۈدىغان يەر كۆلىمى تەخمىنەن 10 مىڭ مو بولۇپ، 80 مىڭ تۈپتىن 100 مىڭ تۈپكە توغراق بار. تۈەن - مەيدان بويىچە 1504 مو يەردە 14 مېۋىلىك باغ بار، بۇ باغلاردا، ئاساسەن، نەشپۈت، ئۈزۈم ئۆستۈرۈلىدۇ. مەيداننىڭ دەل - دەرەخ بىلەن قاپلىنىش نىسبىتى %4.11.

چارۋىچىلىقتا 1978 - يىلدىن ئىلگىرى، ئاساسەن، يەرلىك قوينى ئىنچىكە يۇڭلۇق قويغا ئۆزگەرتىش ئىشى تۇتۇلدى، ئەمما كىلىمات بىلەن ئوتلاقنىڭ مۇناسىۋىتى تۈپەيلىدىن نەسىل ياخشىلاشنىڭ ئىقتىسادىي ئۈنۈمى ناچار بولدى. 1978 - يىلدىن كېيىن، بۇ ئىش پەيدىنپەي بۇغا ۋە قوي ئۆستۈرۈشنى نۇقتا قىلىشقا ئۆزگەرتىلدى، چوشقا گۆشى بىلەن ئۆزىنى ئۆزى تەمىنلەش تەلپ قىلىندى. 1985 - يىلىنىڭ ئاخىرىدا قولدا 8045 تۇياق چارۋا قالدى، بۇنىڭ ئىچىدە قوي 5970 تۇياق.

31 - تۈەن - مەيداننىڭ سانائەت ۋە قوشۇمچە كەسىپ ئىشلەپچىقىرىشىدا يېزا ئىگىلىك ۋە قوشۇمچە كەسىپ مەھسۇلاتلىرىنى پىششىقلاپ ئىشلەش ئاساس قىلىنىدۇ، ئىگىلىك باشقۇرۇش تۈرلىرىدىن شال ئاقلاش، ئۇن تارتىش، ياغ تارتىش، بۇغا بېقىش، كۆن - خۇرۇم، ھاراق، جياڭيۇ، ئاچچىق سۇ ۋە تور پاختا ئىشلەش قاتارلىقلار بار. 1985 - يىلى سانائەت ۋە قوشۇمچە كەسىپ مەھسۇلات قىممىتى 8 مىليون 604 مىڭ 800 يۈەنگە يېتىپ، تۈەن - مەيدان بويىچە سانائەت، يېزا ئىگىلىك ئومۇمىي مەھسۇلات قىممىتىنىڭ 46.676 پىرسەنتىنى ئىگىلىدى.

1985 - يىلى تۈەن - مەيداندىكى سېتىش تور - نۇقتىسى يەتتىگە، ئىشچى - خىزمەتچىسى 41گە، ئىجتىمائىي تاۋارلارنىڭ پارچە سېتىش سوممىسى 1 مىليون 180 مىڭ يۈەنگە يەتتى.

1958 - يىلى مەيدان يېڭى قۇرۇلغاندا، مەيداندا بەش سېنىپلىق بىرلا باشلانغۇچ مەكتەپ، 153 ئوقۇغۇچى بار ئىدى. 1985 - يىلىنىڭ ئاخىرىغا كەلگەندە، تۈەن - مەيداننىڭ مائارىپ ئىشى زور تەرەققىياتقا ئېرىشتى، تۈەن - مەيداندا 24 سېنىپلىق بىر ئوتتۇرا مەكتەپ بار، بۇ مەكتەپنىڭ ئوقۇغۇچىسى 1372، ئوقۇتقۇچى، ئىشچى - خىزمەتچىسى 89؛ تۈەن - مەيداندا ئون باشلانغۇچ مەكتەپ بار، ئوقۇغۇچىسى 1324؛ بۇنىڭدىن باشقا، يەسلى ۋە بالىلار باغچىسى بار. 1980 - يىلىدىن كېيىن، ئىشچى - خىزمەتچىلەرنىڭ ئىشتىن سىرتقى مائارىپى ۋە ساۋاتسىزلىقنى تۈگىتىش مائارىپىدىمۇ بەلگىلىك نەتىجە قولغا كەلتۈرۈلدى.

1985 - يىلى تۈەن - مەيداندا بىر شىپاخانا، 80 كېسەل كارىۋىتى بار بولدى، ھەرقايسى ليەندۈيلەردە تىببىي پونكىت بار، تۈەن - مەيداندىكى جەمئىي تىببىي داۋالاش - سەھىيە خادىمى 59.

§ 2. 32 - تۈەن - مەيدان

1. تەشكىلىي تۈزۈلۈشىنىڭ تەرەققىيات جەريانى

32 - تۈەن - مەيدان تارىم دەرياسىنىڭ تۆۋەن ئېقىمىدىكى كەلكۈندىن ھاسىل بولغان تىنما تۈزلەڭلىككە جايلاشقان. مەيدان شىتابى ئۇلۇغكۆلدە، چىڭ سۇلالىسىنىڭ گۇاڭشۈ 16 - يىلى (1890 - يىلى) چىڭ سۇلالىسى ھۆكۈمىتى بۇ يەردە نەپقە - دالالەت - ساخاۋەت ئىدارىسى قۇردى. ئېيتىشلارغا قارىغاندا، XX ئەسىرنىڭ 30 - يىللىرى ۋە 40 - يىللىرىدا بۇ يەردە ئۇيغۇر دېھقان، چارۋىچىلار ئولتۇراقلاشقان، كېيىن سۇ قىس بولغاچقا، تىرىكچىلىك قىلىشقا ئىلاجىسىز قېلىپ، باشقا جايلارغا كۆچۈپ كېتىشكە مەجبۇر بولغان، ئۇنىڭدىن كېيىن بۇ يەردە ئاھالە ئولتۇرمىغان. شۇڭا بۇ يەر ئىلگىرى «ئادەمسىز كىچىك كەنت» دەپمۇ ئاتالغان.

1957 - يىلى يېزا ئىگىلىك 2 - شىسى بۇ يەردە بوز يەر ئۆزلەشتۈرۈپ، «تارىم 4 - دېھقانچىلىق مەيدانىنى قۇردى. 1969 - يىلى مەيدان نامى يېزا ئىگىلىك 2 - شىسىنىڭ 32 - تۈەن - مەيدانىغا ئۆزگەرتىلدى، 1975 - يىلى ئىشلەپچىقىرىش - قۇرۇلۇش بىڭتۇەنى ئەمەلدىن قالدۇرۇلغاندىن كېيىن، بۇ مەيدان بايىنخولىن ئوبلاستلىق بوز يەر ئۆزلەشتۈرۈش ئىدارىسىنىڭ 32 - تۈەن - مەيدانى بولدى، 1982 - يىلى بىڭتۇەن ئەسلىگە كەلتۈرۈلگەندىن كېيىن يەنە يېزا ئىگىلىك 2 - شىسىنىڭ 32 - تۈەن - مەيدانى بولدى.

32 - تۈەن - مەيدان تەۋەسىدە بىر تەبىئىي بازار (ئۇلۇقكۆل بازىرى)، 14 تەبىئىي كەنت (جىشى، گۈلباغ، شاگاڭ، خۇاڭگاڭ، ماۋلاخۇ، تاپاڭ، يەنخې، چۈشى، تۈزكۆل، سەنجياۋخۇ، سەنۋا، چىلانباغ، پېيشىن، كونا ئۇلۇقكۆل كەنتلىرى) بار. 32 - تۈەن - مەيداندا ليەندۈي

تۈزۈلمىسىدىكى 23 ئورۇن بار، شۇنىڭدەك مەكتەپ، دوختۇرخانا، پوچتا - تېلېگراف، بانكا، ئاساسىي قۇرۇلۇش، ۋېرمىكۈتت كېنى، سودا قاتارلىق كارخانا، كەسپىي ئورۇنلار بار. ئۇلۇقكۆل بازىرىدا 32 - تۈەن - مەيداننىڭ شتابى ۋە يېزا ئىگىلىك 2 - شىسىنىڭ 3 - «خەلق» دوختۇرخانىسى، ئاشلىق - ياغ ماشىنىلىرى زاۋۇتى قاتارلىق ئورۇنلار بار. 1982 - يىلدىكى 3 - قېتىملىق ئومۇميۈزلۈك نوپۇس تەكشۈرۈشتە، تۈەن - مەيدان بويىچە ئالتە مىللەتتىن تەركىب تاپقان 7720 ئادەم بارلىقى مەلۇم بولدى، بۇنىڭ ئىچىدە خەنزۇ 7387 بولۇپ، ئاھالىنىڭ 95.69 پىرسەنتىنى تەشكىل قىلىدۇ؛ خۇيزۇ 318 بولۇپ، ئاھالىنىڭ 4.1 پىرسەنتىنى تەشكىل قىلىدۇ؛ ئۇيغۇر 12، موڭغۇل بىر، جۇاڭزۇ بىر، تۈزۈ بىر. 1985 - يىلنىڭ ئاخىرىدا تۈەن - مەيداندىكى ئومۇمىي ئاھالە 9166، ئاھالىنىڭ زىچلىقى ھەر كۋادرات كىلومېتر يەرگە 25.2 ئادەم توغرا كېلىدۇ.

2. تەبىئىي شارائىتى

32 - تۈەن - مەيدان لوپنۇر بازىرىنىڭ 77.5 كىلومېتر شەرقىي جەنۇبىدىكى تارىم دەرياسىنىڭ تۆۋەن ئېقىمىدىكى كەلكۈندىن ھاسىل بولغان تىنما تۈزلەڭلىككە جايلاشقان، يېرىنىڭ دېڭىز يۈزىدىن ئېگىزلىكى 855 مېتىردىن 863 مېتىرغىچە، يەر ئۈستىنىڭ يانتۇلۇقى شەرقتىن غەربكە تەخمىنەن 1/4000 دىن 1/5000 گىچە، جەنۇبتىن شىمالغا 1/1000 دىن 1/1500 گىچە كېلىدۇ، ئومۇمىي يەر شەكلى غەربىي شىمالدىن شەرقىي جەنۇبقا پەسىيىپ بارىدۇ. شەرقتىن غەربكە كەڭلىكى 15.3 كىلومېتر، شىمالدىن جەنۇبقا ئۇزۇنلۇقى 19.2 كىلومېتر، ئومۇمىي كۆلىمى 293.76 كۋادرات كىلومېتر (موغا سۈندۈرۈپ ھېسابلىغاندا 440 مىڭ 600 مو) بولۇپ، لوپنۇر ناھىيىسىنىڭ ئومۇمىي كۆلىمى بولغان 59 مىڭ 760 كۋادرات كىلومېتر (89 مىليون 640 مىڭ مو) نىڭ 0.49 پىرسەنتىنى تەشكىل قىلىدۇ. 33 مىڭ 600 مو تېرىلغۇ يەر بار.

32 - تۈەن - مەيداننىڭ مەيدان رايونىدا نۇرغۇن كىچىك دۆڭلەر، بىر - بىرىگە ئۆلىنىپ كەتكەن قۇم دۆۋىلىرى، ئويمانلىقلار ۋە قۇرۇق جىلغىلار بار، بۇلار بوز يەر ئۆزلەشتۈرۈش رايونىدىكى يەرلەرنىڭ تەبىئىي رەۋىشتە تارقاق بولۇشىنى، يەر شەكلىنىڭ ئېگىز - پەس بولۇشىنى كەلتۈرۈپ چىقارغان.

مەيدان رايونىنىڭ كىلىماتى مۆتىدىل بەلباغنىڭ قۇرۇقلۇق تىپىدىكى چۆل كىلىماتىغا كىرىدۇ، يىللىق ئوتتۇرىچە تېمپېراتۇرا 10.8°C بولىدۇ، 7 - ئايدىكى ئوتتۇرىچە تېمپېراتۇرا 26.6°C بولىدۇ، 1 - ئايدىكى ئوتتۇرىچە تېمپېراتۇرا -9.7°C بولىدۇ. 3 - ئايدىن 9 - ئايغىچە بولغان ئوتتۇرىچە كۈندىلىك سېلىشتۇرما پەرقى 16.2°C تىن 17.4°C قىچە بولىدۇ. يىللىق ھۆل - يېغىن مىقدارى 34.7 مىللىمېتر، سۇنىڭ پارغا ئايلىنىش مىقدارى 2408 مىللىمېتر. كۆپ يىلدىن بېرى قۇياش نۇرى چۈشۈش ۋاقتى ئوتتۇرا ھېساب بىلەن 2959 سائەت بولۇپ كەلدى، قىراۋسىز مەزگىل 185 كۈن ئەتراپىدا بولىدۇ، دەسلەپكى قىراۋ 10 - ئاينىڭ ئوتتۇرىلىرىدا چۈشىدۇ، قىراۋ ياندۇرقى يىلى 4 - ئاينىڭ باشلىرىدا توختايدۇ، ئادەتتە 1 - ئاينىڭ ئاخىرلىرىدا مۇز قاتىدۇ، ياندۇرقى يىلى 3 - ئاينىڭ ئوتتۇرىلىرىدا توك ياندۇ، توپىدىكى توڭنىڭ قېلىنلىقى 69 سانتىمېتر ئەتراپىدا بولىدۇ. مەيدان قۇرۇلغاندىن كېيىن يىغىلما قار ئەڭ قېلىن بولغان يىلى 1976 - يىلى (يەتتە سانتىمېتر) بولدى. كۆپىنچە شەرقىي جەنۇب شامىلى، ئۇنىڭدىن قالسا، غەرب شامىلى چىقىدۇ، شامالنىڭ ئەڭ يۇقىرى تېزلىكى سېكۇنتىغا 14 مېتىر

بولدۇ، شامال 7 - ئايدا كۆپ چىقىدۇ، سەككىز يالدىن يۇقىرى بوران كۆپ يىلدىن بېرى يىلىغا ئوتتۇرا ھېساب بىلەن 14.7 قېتىمدىن چىقتى. مەيدان نەۋەسىنىڭ كىلىماتىدا قىش بىلەن ياز ئۇزۇن، ئەتىياز بىلەن كۈز قىسقا بولىدۇ، ھاۋا ئوچۇق كۈنلىرى كۆپ، قۇياش نۇرىنىڭ چۈشۈشى تولۇق، قىراۋسىز مەزگىل ئۇزۇن، ئىسسىقلىق مىقدارى مول، كۈندۈز بىلەن كېچىنىڭ تېمپېراتۇرا پەرقى چوڭ، ھۆل - يېغىن مىقدارى ئاز بولىدۇ. 4 - ئايدىن 5 - ئايغىچە قۇم - بوران كۆپ بولىدۇ، كىلىمات ئۆزگىرىپ تۇرىدۇ، بەزى يىللىرى ئەتىيازدا سوغۇق بولۇپ كېتىدۇ. 6 - ئايدىن 8 - ئايغىچە چىقىدىغان قۇرغاق ئىسسىق شامال بۇغداي، كۆممىقوناقنىڭ ئۆسۈشىگە تەسىر يەتكۈزىدۇ.

1981 - يىلى يېزا ئىگىلىك 2 - شىسىنىڭ تۇپراقنى ئومۇميۈزلۈك تەكشۈرۈش ماتېرىيالىدا يېزىلىشىچە، تۈەن - مەيداننىڭ تۇپرىقىنى تۆت تۇپراق تۈرى، 14 تۇپراق خىلىغا بۆلۈشكە بولىدۇ. سۇغىرىلىدىغان چىملىق توپا كۆلىمى 67 مىڭ 300 مو بولۇپ، پىلانلانغان يەر كۆلىمىنىڭ 51.4 پىرسەنتىنى تەشكىل قىلىدۇ (بۇنىڭ كۆپ قىسمى تېرىلغۇ يەر)؛ سۇس شورلاشقان چىملىق توپا كۆلىمى 18 مىڭ 500 مو بولۇپ، %14.1 نى تەشكىل قىلىدۇ، بۇنىڭ كۆپ قىسمى بوز يەر، يەرلىرى ئېگىز - پەس، توپا سۈپىتى ئېغىرراق، شور تەركىبى يۇقىرىراق؛ قۇملۇق توپا كۆلىمى 23 مىڭ 300 مو بولۇپ، %17.8 نى تەشكىل قىلىدۇ، بۇ، قۇملۇق توپا ياكى ئۇۋاق قۇملۇق توپا بولۇپ، شور تەركىبى يۇقىرى ئەمەس، سۇ ۋە ئوغۇتنى ساقلىشى ناچار؛ شور توپا كۆلىمى 20 مىڭ 500 مو بولۇپ، %15.6 نى تەشكىل قىلىدۇ، مۇنداق يەرلەرنىڭ يەر شەكلى پەس ۋە تۈز، سۇ ئورنى يۇقىرى، فىزىكىلىق خۇسۇسىيىتى ناچار بولۇپ، ھازىر ئۆزگەرتىپ پايدىلىنىش قىيىن.

مەيدان رايونى ئىچىدە 17 مىڭ مو پارچە - پۇرات ئوتلاق بار، ئوت - چۆپلەر ئىچىدە قۇمۇش ئاساس قىلىنىدۇ، بۇ، ئات، كالا، قوي، بۇغا قاتارلىق ئوتخور ھايۋانلارنىڭ ئاساسلىق ئوزۇقلۇقى. مەيدان رايونىدىكى شۇيۇڭ كۆلىنىڭ سۇ يۈزى ئون كۋادرات كىلومېتىر ئەتراپىدا، 1980 - يىلدىن كېيىن تارىم دەرياسىنىڭ سۇ مەنبەسى ئازىيىپ كەتكەچكە، كۆلنىڭ سۇ يۈزى پەيدىنپەي تارىيىپ كەتتى، سۇنىڭ سۈپىتى ناچارلىشىپ، بېلىق بېقىشقا ئەپسىز بولۇپ قالدى. مەيدان رايونىدىكى كۆل - كۆلچەكلەرنىڭ سۇ يۈزى 100 مو ئەتراپىدا بولۇپ، ساقلىنىدىغان سۈيى چوڭقۇر، سۇنىڭ سۈپىتى ياخشى، بۇ سۇ تۈەن - مەيدان بويىچە ئەڭ ياخشى بېلىق بېقىلىدىغان سۇ يۈزى ھېسابلىنىدۇ.

مەيدان رايونىدا ۋېرىمىسكۇتت كېنى ۋە فوسفور كېنى بار. فوسفور كېنى غەربىي تاغ بۇلاق ۋە ئۇرۇڭ تاغدىن ئىبارەت ئىككى ئورۇندا بولۇپ، ئومۇمىي زاپىسى 870 مىڭ توننا، رۇدا تەركىبىدىكى فوسفور پېنتوكسىد مىقدارى %14 تىن %36 كىچە، ئوتتۇرىچە مىقدارى %20.

3. تەرەققىيات ئەھۋالى

32 - تۈەن - مەيدان ئېتىز - ئېرىق ئاساسىي قۇرۇلۇشىغا ئەھمىيەت بېرىپ كەلدى، 1985 - يىلىنىڭ ئاخىرىغىچە چېپىلغان سۇغىرىش ئېرىق - ئۆستىڭى ۋە زەيكەشنىڭ ئومۇمىي ئۇزۇنلۇقى 458 كىلومېتىرغا يەتتى، 5 مىليون 735 مىڭ كۇب مېتىر توپا قېزىلدى، سۇغىرىش ئېرىق - ئۆستەڭلىرىنىڭ تىزگىنلەش كۆلىمى 80 مىڭ مودىن كۆپرەككە، زەيكەشنىڭ يۈرۈشلەشتۈرۈلگەن كۆلىمى 38 مىڭ موغا، كۆۋرۈك، سۇڭگۈچ، توما قاتارلىق ئىنشاتتار 344 كە يەتتى؛ 114 سالا ئېتىز بەرپا قىلىندى، سالا ئېتىزلارنىڭ كۆلىمى 32 مىڭ مو بولۇپ، ھەممۇ يەرگە ئوتتۇرا

ھېساب بىلەن 40.5 يۈەندىن مەبلەغ سېلىندى؛ 59 كىلومېتىر ئۇزۇنلۇقتىكى ئېرىق - ئۆستەك سۇ سىغىمىسى قىلىپ ياسالدى، بۇ، غول ئۆستەك، تارماق ئۆستەكلەرنىڭ ئومۇمىي ئۇزۇنلۇقىنىڭ 34 پىرسەنتىنى ئىگىلەيدۇ. ئېتىز - ئېرىق ئاساسىي قۇرۇلۇشىدا چىڭ تۇرۇلغانلىقتىن، ئىشلەپچىقىرىش شارائىتى ئۈزلۈكسىز ياخشىلىنىپ، يېزا ئىگىلىك ئىشلەپچىقىرىشىنى راۋاجلاندۇرۇشقا ياخشى ئاساس سېلىندى.

تۈەن - مەيداننىڭ 1985 - يىلدىكى تېرىلغۇ كۆلىمى 33 مىڭ 600 مو، بۇنىڭ ئىچىدە ئاشلىق زىرائىتى تېرىلغۇ كۆلىمى 12 مىڭ 400 مو، كېۋەز تېرىلغۇ كۆلىمى 18 مىڭ 600 مو، باشقا زىرائەتلەر تېرىلغۇ كۆلىمى 2600 مو. 5 مىليون 361 مىڭ 900 جىڭ (كىشى بېشىغا ئوتتۇرا ھېساب بىلەن 724 جىڭدىن) ئاشلىق، 2 مىليون 632 مىڭ 700 جىڭ پاختا، 7000 جىڭ ياغلىق دان ئېلىندى. يېزا ئىگىلىك ئومۇمىي مەھسۇلات قىممىتى 6 مىليون 157 مىڭ يۈەنگە يېتىپ، تۈەن - مەيدان بويىچە سانائەت، يېزا ئىگىلىك ئومۇمىي مەھسۇلات قىممىتى بولغان 14 مىليون 616 مىڭ يۈەننىڭ 42.1 پىرسەنتىنى ئىگىلىدى.

تۈەن - مەيداننىڭ 1985 - يىلدىكى تەبىئىي توغراقلىق كۆلىمى 5500 مو، سۈنئىي ئورمان كۆلىمى 3235 مو بولۇپ، كىشى بېشىغا ئوتتۇرا ھېساب بىلەن 0.43 مودىن توغرا كېلىدۇ، بۇنىڭ ئىچىدە دەل - دەرەخلەرنىڭ ساقلىنىپ قېلىش كۆلىمى 1608 مو، مېۋىلىك باغ 1044 مو، جەمئىي ئورمان ۋە مېۋىلىك دەرەخ 180 مىڭ 822 تۈپ، كىشى بېشىغا ئوتتۇرا ھېساب بىلەن 24.42 تۈپتىن توغرا كېلىدۇ. 80 - يىللاردا كېڭەيتىلگەن ۋە يېتىشتۈرۈلگەن يېڭى سورتلاردىن چىلان، ئالما (قىزىل) مېۋىگە كىرىپ، بازاردا سېتىلدى، 1985 - يىلى غەربىي شىمال بويىچە ئۆتكۈزۈلگەن مېۋە - چېۋە سېلىشتۇرۇپ باھالاشتا قىزىل ئالما 1 - بولدى، تۈەن - مەيداننىڭ دەل - دەرەخ بىلەن قاپلىنىش نىسبىتى %3.03 كە، ئېتىز - ئېرىق ئىھاتە ئورمىنى بىلەن قاپلىنىش نىسبىتى %1.98 كە يەتتى. 1985 - يىلى ئورمان ۋە مېۋە - چېۋىنىڭ ئومۇمىي مەھسۇلات قىممىتى 109 مىڭ 700 يۈەنگە يەتتى.

تۈەن - مەيداننىڭ 1985 - يىلدىكى ئوتلاق كۆلىمى 17 مىڭ مو، قولدا قالغان چارۋىسى 7727 تۇياق، بۇنىڭ ئىچىدە چوشقا 1288، كالا 327، ئات 44، بۇغا 215. مۇشۇ بىر يىلدىكى چارۋىچىلىق مەھسۇلات قىممىتى 705 مىڭ 400 يۈەن.

سانائەت ۋە قوشۇمچە كەسىپتە يېزا ئىگىلىك مەھسۇلاتلىرىنى پىششىقلاپ ئىشلەش ئاساس قىلىندى. 1985 - يىلدىكى مەھسۇلات قىممىتى 7 مىليون 459 مىڭ يۈەن بولۇپ، تۈەن - مەيدان بويىچە سانائەت، يېزا ئىگىلىك ئومۇمىي مەھسۇلات قىممىتى بولغان 14 مىليون 616 مىڭ يۈەننىڭ 51 پىرسەنتىنى ئىگىلىدى. سانائەت مەھسۇلاتلىرىدا ۋېرمىكۇنت، فوسفور ئاساس قىلىندى. ئىگىلىك باشقۇرۇشقا ماھىر بولماسلىق ۋە تەننەرخ يۇقىرى بولۇپ كېتىش قاتارلىق سەۋەبلەر تۈپەيلىدىن، فوسفور ئىشلەپچىقىرىشى 1981 - يىلى توختىتىپ قويۇلدى. 1985 - يىلى 5069 توننا ۋېرمىكۇنت قېزىلدى، مەھسۇلات قىممىتى 253 مىڭ 400 يۈەنگە يەتتى.

تۈەن - مەيدان بويىچە 1985 - يىلدىكى سودا تور - نۇقتىسى 20، ئىشچى - خىزمەتچىسى 37، ئىجتىمائىي ناۋارلارنىڭ پارچە سېتىلىش سوممىسى 1 مىليون 120 مىڭ يۈەن. 1957 - يىلى مەيدان يېڭى قۇرۇلغاندا مەيدان بويىچە بىر باشلانغۇچ مەكتەپ، 251 ئوقۇغۇچى، 13 ئوقۇتقۇچى، ئىشچى - خىزمەتچى بار ئىدى. 1985 - يىلىغا كەلگەندە، تۈەن - مەيداندىكى باشلانغۇچ مەكتەپ 11 گە، ئوقۇغۇچىسى 1304 كە يەتتى، ئوقۇش يېشىدىكى بالىلارنىڭ مەكتەپكە كىرىش نىسبىتى %100 كە، ئوقۇتقۇچى، ئىشچى - خىزمەتچىسى 72 گە

يەتتى؛ تۈەن. - مەيداندىكى مۇكەممەل ئوتتۇرا مەكتەپ بىر، ئوقۇغۇچىسى 1418؛ مەيداندا يەنە بالىلار باغچىسى، يەسىلەر بار.
مەيدان شتابىدا بىر دوختۇرخانا، دوختۇرخانىدا 55 كېسەل كارىۋىتى بار، لىيەندۈيلەردە ساقلق ساقلاش ئورنى بار. تۈەن - مەيداندىكى تىببىي داۋالاش - سەھىيە خادىمى 64، بۇنىڭ ئىچىدە مەسئۇل ۋىراج بىر.
1987 - يىلى تۈەن - مەيداندا 300 ۋاتلىق تېلېۋىزىيە چاستوتا ئۆزگەرتىش ئىستانسىسى قۇرۇلدى.

§ 3. 33 - تۈەن - مەيدان

1. تەشكىلىي تۈزۈلۈشىنىڭ تەرەققىيات جەريانى

33 - تۈەن - مەيدان لوپنۇر ناھىيىسىنىڭ شەرقىي جەنۇبىغا، تەكلىماكان قۇملۇقىنىڭ شەرقىي شىمال چېتىگە جايلاشقان. بۇ مەيدان 1958 - يىلى 5 - ئايدا قۇرۇلدى، شۇ چاغدا «تارىم 6» دېھقانچىلىق مەيدانى دەپ ئاتالدى، 1969 - يىلى يېزا ئىگىلىك 2 - شىسىنىڭ 33 - تۈەن - مەيدانىغا ئۆزگەرتىلدى، 1975 - يىلى بىڭتۇەن ئەمەلدىن قالدۇرۇلغاندىن كېيىن بايىنغولىن ئوبلاستلىق بوز يەر ئۆزلەشتۈرۈش ئىدارىسىنىڭ 33 - تۈەن - مەيدانىغا ئۆزگەرتىلدى، 1982 - يىلى بىڭتۇەن ئەسلىگە كەلتۈرۈلگەندىن كېيىن يەنە يېزا ئىگىلىك 2 - شىسىنىڭ 33 - تۈەن - مەيدانى بولدى.

33 - تۈەن - مەيدان تەۋەسىدە بىر تەبىئىي بازار (قۇرما ئۆي بازىرى)، ئون تەبىئىي كەنت (جېنىشنىڭ، بېيگەنەن، گۇشا، ۋۇلى، شىمالىي كۈزلەك، يېڭى كۈزلەك، جىنلۇ، قوڭۇر دۆڭ، لىيۈەن، قوڭۇر كەنتلىرى) بار، مەيدان شتابى قۇرما ئۆي بازىرىدا. 33 - تۈەن - مەيداندا 11 ئىشلەپچىقىرىش لىيەندۈيى ۋە يېزا ئىگىلىك پەن - تېخنىكىسىنى كېڭەيتىش پونكىتى، مەكتەپ، دوختۇرخانا، پوچتا - تېلېگراف پونكىتى، بانكا، سۇ باشقۇرۇش پونكىتى، ماگىزىن، رۇدا قېزىش لىيەنى، خىش زاۋۇتى، پىششىقلاپ ئىشلەش زاۋۇتى، رېمونت قىلىش - ياساش زاۋۇتى، قۇرۇلۇش لىيەنى قاتارلىق ئورۇنلار بار.

1982 - يىلىدىكى 3 - قېتىملىق ئومۇميۈزلۈك نوپۇس تەكشۈرۈشتە تۈەن - مەيداندا ئالتە مىللەتتىن تەركىب تاپقان 6439 ئادەم بارلىقى مەلۇم بولدى، بۇنىڭ ئىچىدە خەنزۇ 6417، خۇيزۇ 15، ئۇيغۇر تۆت، موڭغۇل بىر، مياۋزۇ بىر، جۇاڭزۇ بىر. 1985 - يىلىنىڭ ئاخىرىدا تۈەن - مەيداندىكى نوپۇس 6336 گە يەتتى.

2. تەبىئىي شارائىتى

33 - تۈەن - مەيدان لوپنۇر ناھىيىسىنىڭ شەرقىي جەنۇبىغا جايلاشقان، ئورنى تەكلىماكان قۇملۇقىنىڭ شەرقىي شىمال چېتىدىكى كۆنچى دەرياسى بىلەن تارىم دەرياسىنىڭ ئارىلىقىغا توغرا كېلىدۇ، مەيدان شتابى بىلەن لوپنۇر ناھىيە بازىرىنىڭ تۈز سىزىق بويىچە ئارىلىقى 91 كىلومېتىر. تۈەن - مەيداننىڭ يېرى كورلا - چاقىلىق تاشيولىنىڭ 155 كىلومېتىردىن 178 كىلومېتىرغىچە بولغان بۆلىكىنىڭ ئىككى يېقىغا جايلاشقان. 33 - تۈەن - مەيداننىڭ غەرب تەرىپى 32 - تۈەن - مەيدانغا، جەنۇب تەرىپى تارىم دەرياسىغا، شىمال تەرىپى كۆنچى دەرياسىنىڭ جەنۇبىدىكى ئېگىز - پەس قۇم دۆۋىلىرى رايونىغا (كۆنچى دەرياسى بىلەن ئارىلىقى 18 - 20

كىلومېتر كېلىدۇ)، شەرق تەرىپى توڭگۇز لۇق سۇغىرىش رايونىغا تۇتىشىدۇ، شەرقتىن غەربكە كەڭلىكى 19.3 كىلومېتر، شىمالدىن جەنۇبقا ئۇزۇنلۇقى 25.6 كىلومېتر، كۆلىمى 187.13 كۋادرات كىلومېتر. يەر ئۈستىنىڭ دېڭىز يۈزىدىن ئېگىزلىكى 845 مېتىردىن 860 مېتىرغىچە، ئومۇمىي يەر شەكلى غەربىي شىمالدىن شەرقىي جەنۇبقا پەسىيىپ بارىدۇ، شەرقتىن غەربكە يانتۇلۇقى 1/4000 دىن 1/5000 گىچە، جەنۇبتىن شىمالغا يانتۇلۇقى 1/1000 دىن 1/5000 گىچە. تۈەن - مەيدان نەۋەسىدە شەرقتىن غەربكە كېسىپ ئۆتىدىغان كۆنچى، تارىم دەريالىرىنىڭ كونا قىنى بار، ئۇ مەيدان رايونىنى ئۈچ بۆلەككە ئايرىپ تۇرىدۇ. تۈەن - مەيداننىڭ تېرىلغۇ يېرى 49 مىڭ مو بولۇپ، تۈەن - مەيدان ئومۇمىي كۆلىمىنىڭ 17.4 پىرسەنتىنى تەشكىل قىلىدۇ، كىشى بېشىغا ئوتتۇرا ھېساب بىلەن 7.73 مو يەر توغرا كېلىدۇ، پايدىلىنىشقا بولىدىغان تېرىلغۇ يەر 154 مىڭ مو.

ئومۇمىي يەر شەكلىدىن قارىغاندا، تۈەن - مەيداننىڭ جەنۇب تەرىپى قۇملۇق، شەرق، غەرب، شىمال تەرەپلىرىنى بىر - بىرىگە ئۇلىنىپ كەتكەن دۆڭلەر، ئېگىز - پەس قۇم دۆۋىلىرى رايونى قورشاپ تۇرىدۇ، ئوتتۇرا قىسىمنىڭ ئۇيەر - بۇ يېرىدە چوڭ - كىچىك، ئېگىز - پەس قۇم دۆۋىلىرى بار، قۇم دۆۋىلىرىنىڭ ئارىلىقىدا كىچىك تۈز يەرلەر بار (تولسى ئۆزلەشتۈرۈلگەن تېرىلغۇ يەر). تۇپرىقى ئادەتتە قۇمساڭغۇ، سۈپىتى يېنىك، ئۈنۈمىسىز كېلىدۇ. تۈەن - مەيداننىڭ تۇپرىقىنى چىملىق تۇپراق، توغراقلىق تۇپرىقى، سازلىق تۇپراق، قۇملۇق تۇپراق، شور تۇپراقتىن ئىبارەت بەش ئاساسلىق تۈرگە ئايرىشقا بولىدۇ. تېرىلغۇ يەرنىڭ تولسى ئىلگىرى چىملىق تۇپراق ئىدى، ئۇزۇن يىللىق ئۆزلەشتۈرۈپ تېرىش، پىشۇرۇش ئارقىلىق تېرىلغۇ يەر دائىرىسىدىكى تۇپراق تەدرىجىي ھالدا نەم تۇپراق تۈرىگە ئۆزگەردى.

33 - تۈەن - مەيدان ھاۋارايى پونكىتىنىڭ ماتېرىيالغا قارىغاندا، 1959 - يىلدىن 1981 - يىلغىچە ئوتتۇرىچە تېمپېراتۇرا 10.8°C ، ئوتتۇرىچە يىللىق سېلىشتۇرما پەرق 36.3°C ، يىلبويى 10°C تىن يۇقىرى ياكى ئۇنىڭ بىلەن تەڭ بولغان ئوتتۇرىچە يىغىندا تېمپېراتۇرا 4218.3°C ، يىللىق ئوتتۇرىچە ھۆل - يېغىن مىقدارى 34.7 مىللىمېتىر، ئەڭ كۆپ ھۆل - يېغىن مىقدارى 69.9 مىللىمېتىر (1974 - يىلى)، كۆپ يىللار داۋامىدىكى سۇنىڭ ئوتتۇرىچە پارغا ئايلىنىش مىقدارى 2408.6 مىللىمېتىر، يىللىق ئوتتۇرىچە نىسبىي نەملىك %50 ئۆپچۆرسىدە بولغان. قۇياش نۇرىنىڭ يىللىق ئوتتۇرىچە چۈشۈش ۋاقتى 2959.2 سائەت، يىللىق ئوتتۇرىچە قىراۋسىز مەزگىل 180 كۈن ئەتراپىدا بولىدۇ، دەسلەپكى قىراۋ ئادەتتە 10 - ئاينىڭ باشلىرىدا چۈشىدۇ، قىراۋ كۆپىنچە ياندۇرۇقى يىلى 4 - ئاينىڭ ئوتتۇرىلىرىدا توختايدۇ. كۆپىنچە 11 - ئاينىڭ ئاخىرلىرىدا مۇز قاتىدۇ، ياندۇرۇقى يىلى 3 - ئاينىڭ 20 - كۈنىدىن كېيىن تولك ياندۇ، تولك قاتلىمىنىڭ ئوتتۇرىچە قېلىنلىقى 68.8 سانتىمېتىر بولىدۇ. يىلىغا ئوتتۇرا ھېساب بىلەن 16 كۈن سەككىز بالدىن يۇقىرى بوران چىقىدۇ، بوران كۆپىنچە 4 -، 5 - ئايلاردا چىقىدۇ.

مەيدان رايونىنىڭ كىلىماتى چېكىدىن ئاشقان قۇرۇقلۇق تىپىدىكى چۆل كىلىمات ئالاھىدىلىكىگە ئىگە، ھۆل - يېغىن مىقدارى ئىنتايىن ئاز، ھاۋا قۇرغاق، شامال كۆپ، كىلىماتنىڭ ئۆزگىرىشى كەسكىن، كۈندۈز بىلەن كېچىنىڭ تېمپېراتۇرا پەرقى چوڭ بولىدۇ.

3. تەرەققىيات ئەھۋالى

33 - تۈەن - مەيدان يېزا ئىگىلىكىنى ئاساس قىلىدۇ، 1985 - يىلدىكى سانائەت، يېزا

ئىگىلىك ئومۇمىي مەھسۇلات قىممىتى 14 مىليون 564 مىڭ 200 يۈەن، پايدا 735 مىڭ 700 يۈەن، يۇقىرىغا تاپشۇرۇلغان پايدا ۋە باج 131 مىڭ 300 يۈەن بولدى.

33 - تۈەن - مەيدان قۇرۇلغاندىن بېرى ھەرخىل تارىخىي مەزگىللەردىكى تەرەققىيات جەريانىنى باشتىن كەچۈردى، 1985 - يىلى ئاشلىقنىڭ بىرلىك مەھسۇلاتى مەيدان يېڭى قۇرۇلغان چاغدىكى بىرنەچچە ئون جىڭدىن 210 جىڭغا يەتتى. پارتىيە 11 - نۆۋەتلىك مەركىزىي كومىتېتى 3 - ئومۇمىي يىغىنىدىن كېيىن، تۈەن - مەيدان دېھقانچىلىق زىرائەتلىرىنىڭ قۇرۇلمىسىنى كەڭ كۆلەمدە تەڭشەپ، نوقۇل ھالىدىكى ئىشلەپچىقىرىش ئارقىلىق ئۆزى تەمىنلەش تىپىدىن تىجارەت تىپىغا راۋاجلاندۇردى، 1985 - يىلى ئېلىنغان ئاشلىق 6 مىليون 407 مىڭ 700 جىڭغا يېتىپ، 1976 - يىلىدىكىدىن 1 مىليون 307 مىڭ 700 جىڭ ئاشتى، ئوتتۇرىچە مو بېشى مەھسۇلاتى 210 جىڭدىن توغرا كەلدى؛ ئېلىنغان پاختا 1 مىليون 961 مىڭ 400 جىڭغا (ساپ پاختا)، بىرلىك ھوسۇلى 130 جىڭغا يەتتى، ئومۇمىي مەھسۇلات 1980 - يىلىدىكىدىن 1 مىليون 251 مىڭ 400 جىڭ ئاشتى؛ 51 مىڭ 200 جىڭ ياغلىق دان (چىگىت) ئېلىندى. 1985 - يىلىدىكى يېزا ئىگىلىك ئومۇمىي مەھسۇلات قىممىتى 6 مىليون 511 مىڭ 600 يۈەن بولۇپ، تۈەن - مەيدان بويىچە سانائەت، يېزا ئىگىلىك ئومۇمىي مەھسۇلات قىممىتىنىڭ 44.7 پىرسەنتىنى ئىگىلىدى.

تۈەن - مەيدان بويىچە 1985 - يىلىدىكى چوڭ - كىچىك تراكتور 52 (ئۆلچەملىك تراكتورغا سۈندۈرۈپ ھېسابلىغاندا 104)، ھەرخىل يۈرۈشلەشكەن دېھقانچىلىق قورال - سايمانى 281، كومباين توققۇز، دېھقانچىلىقتا ئىشلىتىلىدىغان ئاپتوموبىل ئون، دىزېل - گېنېراتور گۈرۈپپىسى 16.

مەيدان تەۋەسىدىكى دەل - دەرەخلەرنىڭ بىر قىسمى تەبىئىي توغراق، بىر قىسمى سۈنئىي ئورمان. دەل - دەرەخلەر بىلەن قاپلىنىش نىسبىتى %6.75، سۈنئىي ئورماننىڭ ئېتىزلارنى قاپلاش نىسبىتى %5.99. توغراق چارغول ئۆستىڭى شىمالىي تارماق ئۆستىڭىنىڭ ئىككى يېقىدىكى قۇرۇق جىلغىلار ۋە سالا ئېتىزلار ئارىسىدىكى قۇم دۆۋىلىرىنىڭ تەكشى جايىغا تارقالغان، كۆلىمى تەخمىنەن 15 مىڭ مو، تۈپ سانى تەخمىنەن 2 مىليون 250 مىڭ تۈپ، ياغاچ ماتېرىيال زاپىسى 11 مىڭ 250 كۇب مېتىر. توغراق — بۇ تۈەن - مەيداننىڭ ئېتىز - ئېرىق ئىھاتە ئورمىنى ۋە ماتېرىيال ئورمىنى راۋاجلاندۇرۇشىدىكى ئاساسلىق دەرەخ تۈرى، ئىپتىدائىي ياكى قايتا ئۆسكەن توغراقلىق تۈەن - مەيداننىڭ قىممەتلىك بايلىقى بولۇپ، بوراندىن مۇداپىئە كۆرۈش، قۇمنى تۇراقلاشتۇرۇش، بىئولوگىيەلىك سۇ چىقىرىۋېتىش، مەيدان رايونىنىڭ كىلىماتىنى تەڭشەش رولىنى ئوينايدۇ. سۈنئىي يول بىلەن دەل - دەرەخ تىكىش 60 - يىللاردا باشلاندى، جىگدە، سۇۋادان تېرەك، مىرزا تېرەك قاتارلىق دەرەخلەر تىكىلدى، بۇ يەرنىڭ توپىسى شورلۇق بولغاچقا، بۇ دەرەخلەر باب كەلمەي، تۇتۇش نىسبىتى ئۆۋەن بولدى. 1983 - يىلىغىچە تۈەن - مەيداندا جەمئىي 2251 مو يەردە ئورمان بەرپا قىلىندى (تولىسى يۇمران ئورمان)، 1 مىليون 239 مىڭ 129 تۈپ كۆچەت تىكىلدى، تىكىلگەن كۆچەت ئوتتۇرا ھېساب بىلەن كىشى بېشىغا 196 تۈپتىن توغرا كەلدى. 1985 - يىلىغىچە تۈەن - مەيداندا جەمئىي 3967 مو يەردە ئورمان بەرپا قىلىندى، سۈنئىي يول بىلەن بەرپا قىلىنغان ئورمان ئىچىدە مېۋىلىك باغ 712 مو، بۇنىڭ ئىچىدە نەشپۈت كۆلىمى 420.7 مو بولۇپ، 1 - ئورۇندا تۇرىدۇ، بۇنىڭدىن باشقا،

ئالما، ئۈزۈم قاتارلىقلار بار. 1985 - يىلى 151 توننا مېۋە - چېۋە ئېلىندى. تۈەن - مەيداندا شىمالىي غول ئۆستەڭ، جەنۇبىي غول ئۆستەڭ بار، شىمالىي غول ئۆستەڭگە چارا سۇ ئامبىرىدىن سۇ باشلىنىدۇ، جەنۇبىي غول ئۆستەڭگە بىۋاسىتە تارىم دەرياسىدىن سۇ باشلىنىدۇ. 1985 - يىلى 97.41 كىلومېتىر ئۇزۇنلۇقتا غول ئۆستەڭ، تارماق ئۆستەڭ چېپىلدى، 77.81 كىلومېتىر ئۇزۇنلۇقتا غول زەيكەش، تارماق زەيكەش چېپىلدى، 196.73 كىلومېتىر ئۇزۇنلۇقتا ئوق ئېرىق، سۇغىرىش ئېرىقى چېپىلدى، ھەر دەرىجىلىك ئېرىق - ئۆستەڭلەرنىڭ ئومۇمىي ئۇزۇنلۇقى 500 كىلومېتىرغا يەتتى، بۇنىڭ ئىچىدە سۇلياۋ يوپۇق يانتۇزۇلغان سۇ سىڭمەس ئېرىق - ئۆستەڭنىڭ ئۇزۇنلۇقى 57.33 كىلومېتىر، ئېرىق - ئۆستەڭ قۇرۇلۇشىدا جەمئىي 348 مىڭ 684 كۇب مېتىر توپا قېزىلدى. ھەرخىل سۇ ئىنشائاتىدىن 498 ياسالدى، ئېتىز - ئېرىق سۇ ئىنشائاتى قۇرۇلۇشىغا جەمئىي 870 مىڭ 100 يۈەن مەبلەغ سېلىندى.

تۈەن - مەيداننىڭ چارۋىچىلىقى، ئاساسەن، ئۆزىنى ئۆزى قامداش ھالىتىدە تۇرۇۋاتىدۇ. بۇ مەيداننىڭ چارۋا بېقىشقا بولىدىغان ئوتلاقلىرىنى ئىككى قىسىمغا بۆلۈشكە بولىدۇ، بىرى - مەيدان سىرتىدىكى ئوتلاق، توڭگۇزلۇق، داشكۆل سۇ ئامبىرى ۋە ھاشىمىنىڭ يېرى ئەتراپىدا تەخمىنەن 150 مىڭ مو ئوتلاق بار، بۇ ئوتلاقلاردا ئوتخور ئۆي ھايۋانلىرى يايلاققا كۆچۈرۈلگەندە بېقىلىدۇ، ئوت - چۆپ تۈرىدە قۇمۇش ئاساس قىلىنىدۇ، ئوت - چۆپ سۈپىتى ناچار، 80 - يىللاردا سۇ مەنبەسى قىس بولغاچقا، ئوت - چۆپ بارغانسېرى ناچارلىشىپ كەتتى؛ يەنە بىرى - مەيدان ئىچىدىكى ئوتلاق ۋە زىرائەت ئېگىزى، لېكىن ئوتلاقنى سۇغىرىدىغان سۇ بولمىغاچقا، ئوت - چۆپ سۈپىتى ناچار، مىقدارى ئاز. 1985 - يىلىنىڭ ئاخىرىدا تۈەن - مەيداندا 6890 تۇپاق چارۋا قالدى، بۇنىڭ ئىچىدە قوي 4788، چوشقا 1198، بۇغا 361، باشقىلار 544، 2671 تۇپاق چارۋا چىقىم قىلىندى.

تۈەن - مەيداندا بىر تاشپاختا كېنى بار، بۇ كان 1971 - يىلى قۇرۇلدى، دەسلەپتە ئىشلەپچىقىرىش قول مەشغولاتى بىلەن ئېلىپ بېرىلاتتى، 1974 - يىلى يېرىم ماشىنىلاشقان ئىشلەپچىقىرىشقا ئۆزگەرتىلدى. 1985 - يىلى مەھسۇلاتى 1300 توننىغا يېتىپ، 177 مىڭ يۈەن پايدا ئېلىندى. ئاشلىق، ياغ پىششىقلاپ ئىشلەش، چىگىت ئايرىش ۋە جياڭيۇ، ئاچچىقسۇ ئىشلەش قاتارلىق قوشۇمچە كەسىپلەر بار. 1985 - يىلى سانائەت ۋە قوشۇمچە كەسىپنىڭ ئومۇمىي مەھسۇلات قىممىتى 7 مىليون 975 مىڭ 200 يۈەنگە يېتىپ، تۈەن - مەيدان بويىچە سانائەت، يېزا ئىگىلىك ئومۇمىي مەھسۇلات قىممىتىنىڭ 54.7 پىرسەنتىنى ئىگىلىدى، 850 مىڭ يۈەن پايدا ئېلىندى، يۇقىرىغا 48 مىڭ 300 يۈەن باج تاپشۇرۇلدى.

1958 - يىلى مەيدان يېڭى قۇرۇلغاندا مەيداندا تۆت سىنىپى، 28 ئوقۇغۇچىسى بولغان بىرلا باشلانغۇچ مەكتەپ بار ئىدى. 1985 - يىلىنىڭ ئاخىرىغا كەلگەندە بىر مۇكەممەل ئوتتۇرا مەكتەپ، ئون تولۇقسىز ئوتتۇرا سىنىپ، يەتتە تولۇق ئوتتۇرا سىنىپ بارلىققا كەلدى، ئوقۇغۇچى 735 كە يەتتى؛ باشلانغۇچ مەكتەپ توققۇزغا، ئوقۇغۇچىسى 587 گە يەتتى. تۈەن - مەيداندا جەمئىي 123 ئوقۇتقۇچى، ئىشچى - خىزمەتچى بار. تۈەن - مەيداندا يەنە يەسلى ۋە بالىلار باغچىلىرى بار. مەيدان شىتابىدا كىنوخانا، كۈتۈپخانا، بىر دوختۇرخانا (65 كېسەل كارىۋىتى) بار، لېيەندۈيلەردە ساقلىق ساقلاش ئورنى بار. تۈەن - مەيدان بويىچە 1985 - يىلىدىكى تىببىي

داۋالاش - سەھىيە خادىمى 83، بۇنىڭ ئىچىدە مەسئۇل ۋىراج ئالتە.

§ 4. 34 - تۈەن - مەيدان

1. تەشكىلى تۈزۈلۈشىنىڭ تەرەققىيات جەريانى

34 - تۈەن - مەيداننىڭ تەكلى ئىشلەپچىقىرىش - قۇرۇلۇش بىڭتۇەنى يېزا ئىگىلىك 2 - شىسىنىڭ «تارىم 1 -» دېھقانچىلىق مەيدانى بولۇپ، 1956 - يىلى قۇرۇلغاندى، مەيدان قۇرۇلغاندا مەيدان رايونى لوپنۇر ناھىيىسى بازىرىنىڭ ئىككى كىلومېتىر جەنۇبىدا ئىدى. 1960 - يىلى 2 - ئايدا يۇقىرىنىڭ يوليورۇقىغا بىنا ئەن، بۇ مەيدان لوپنۇر ناھىيىسى تىكەنلىك گۆڭشېسى بىلەن ئورۇن ئالماشتۇردى، دېھقانچىلىق مەيدانى تىكەنلىككە كۆچۈپ بارغاندىن كېيىنمۇ «تارىم 1 -» دېھقانچىلىق مەيدانى دېگەن نامنى قوللاندى. 1969 - يىلى نامى يېزا ئىگىلىك 2 - شىسىنىڭ 34 - تۈەن - مەيدانغا ئۆزگەرتىلدى، 1975 - يىلى بىڭتۇەن ئەمەلدىن قالدۇرۇلغاندىن كېيىن، بۇ تۈەن - مەيدان بايىنغولىن ئوبلاستلىق بوز يەر ئۆزلەشتۈرۈش ئىدارىسىنىڭ 34 - تۈەن - مەيدانى بولدى، 1982 - يىلى ئىشلەپچىقىرىش - قۇرۇلۇش بىڭتۇەنى ئەسلىگە كەلتۈرۈلگەندىن كېيىن يەنە بىڭتۇەن يېزا ئىگىلىك 2 - شىسىنىڭ 34 - تۈەن - مەيدانى بولدى.

34 - تۈەن - مەيدان تەۋەسىدە بىر تەبىئىي بازار (تىكەنلىك بازىرى)، 13 تەبىئىي كەنت (گۆچىڭشى، گەنبېي، جېنشى، گۆچىڭ، بېيمېن، باۋگۆڭ، تىەنجىن، گەننەن، يۇلۇ، جېنېي، كۈدۈڭ، لىيۈەن، جۈنمىيەن كەنتلىرى) بار. مەيدان شتابى تىكەنلىك بازىرىدا تۈەن - مەيدان قارىمىقىدا 15 ئىشلەپچىقىرىش لىيەندۈيى ۋە مەكتەپ، دوختۇرخانا، سودا، پوچتا - تېلېگراف، بانكا، قۇرۇلۇش، كىنوخانا قاتارلىق كارخانا، كەسپىي ئورۇنلار بار.

1982 - يىلدىكى ئومۇمىيۈزلۈك نوپۇس تەكشۈرۈشتە تۈەن - مەيدان بويىچە بەش مىللەتتىن تەركىب تاپقان 2452 ئائىلە، 8543 ئادەم بارلىقى مەلۇم بولدى، بۇنىڭ ئىچىدە خەنزۇ 8522، خۇيزۇ 16، ئۇيغۇر ئىككى، مانجۇ بىر، تۇجىيازۇ ئىككى. 1985 - يىلىنىڭ ئاخىرىدا تۈەن - مەيداندىكى نوپۇس 9733 كە يەتتى.

2. تەبىئىي شارائىتى

34 - تۈەن - مەيدان لوپنۇر ناھىيىسىنىڭ شەرقىي جەنۇبىغا جايلاشقان، ناھىيە بازىرى بىلەن تۈز سىزىق بويىچە ئارىلىقى 150 كىلومېتىر كېلىدۇ، مەيدان ئورنى تەكلىماكان قۇملۇقىنىڭ شەرقىي شىمال چېتىگە، تارىم دەرياسى بىلەن كۆنچى دەرياسىنىڭ تۆۋەن ئېقىمى ئارىلىقىدىكى سايلىقتا كەلكۈندىن ھاسىل بولغان تىنما تۈزلەڭلىككە جايلاشقان، يەر ئۈستىنىڭ دېڭىز يۈزىدىن ئېگىزلىكى 842 مېتىردىن 846 مېتىرغىچە كېلىدۇ، ئومۇمىي كۆلىمى 294.7 كۋادرات كىلومېتىر، موغا سۇندۇرۇپ ھېسابلىغاندا 442 مىڭ 100 موغا توغرا كېلىدۇ. تېرىلغۇ يەر كۆلىمى 40 مىڭ 300 مو بولۇپ، مەيدان رايونى ئومۇمىي كۆلىمىنىڭ 9.12 پىرسەنتىنى تەشكىل قىلىدۇ. مەيدان رايونى ئىچىدە چوڭ - كىچىك قۇم دۆۋىلىرى ۋە بىر - بىرىگە ئۆلىنىپ كەتكەن دۆڭلەر، ئويمانلىقلار ھەر تەرەپكە يېيىلغان، يەرلىرى پارچە - پۇرات ۋە ئېگىز - پەس. مەيدان رايونىنىڭ تۇپرىقى، ئاساسەن، چىملىق تۇپراق، سازلىق تۇپراق، توغراقلىق

تۇپرىقى، شور تۇپراق ۋە قۇملۇق تۇپراقتىن ئىبارەت بەش تۇپراق تۈرىگە تەۋە، ئۇزۇن يىل ئۆزلەشتۈرۈپ تېرىش، پىشۇرۇش ئارقىلىق تۇپراقتىن تولىسى نەم تۇپراق تۈرىگە مەنسۇپ بولدى، تېرىقچىلىق قاتلىمىدىكى تۇپراق سۈپىتىنىڭ تولىسى قۇمساڭ تۇپراق ۋە يېنىك تۇپراق بولۇپ، بوش، ئاسان پارچىلىنىدۇ، توسالغۇ ئاز، بوشلۇق كۆپ، ھاۋا ئۆتكۈزۈشى ۋە سۇنى سۈمۈرۈشى ياخشى، ئەمما ئومۇمىي ئەھۋالى شۇكى، تۇپرىقى ئۈنۈمسىز، تۇپراق تەركىبىدە فوسفور ۋە ئازوت كەمچىل، زەينى چىقىرىۋېتىشكە ئەپسىز، يەر ئاستى سۇ ئورنى يۇقىرىراق، شور تەركىبى كۆپرەك، تۇپراق قۇرۇلمىسى ناچار، PH قىممىتى يۇقىرىراق.

تۈەن - مەيداننىڭ نۇر چۈشۈش شارائىتى بىرقەدەر ياخشى، قۇياش نۇرىنىڭ چۈشۈشى تولۇق، قۇياش نۇرىنىڭ يىللىق چۈشۈش ۋاقتى 3118.7 سائەت؛ يىللىق ئوتتۇرىچە تېمپېراتۇرا 10.7℃، يىللىق $\geq 10℃$ لۇق يىغىندا تېمپېراتۇرا 4167.7℃، تېمپېراتۇرىدىكى كۈندىلىك سېلىشتۇرما پەرق 16.2℃ تىن يۇقىرى؛ يىللىق قىراۋسىز مەزگىل 187 كۈن، يىللىق ھۆل-يېغىن مىقدارى 33.6 مىللىمېتىر، سۇنىڭ پارغا ئايلىنىش مىقدارى 2671.4 مىللىمېتىر؛ 4، 5 - ئايلاردا بوران كۆپرەك چىقىدۇ، 6 - ئايدىن 8 - ئايغىچە قۇرغاق ئىسسىق شامال كۆپرەك چىقىدۇ (كۆپ يىللىق ئوتتۇرىچە قېتىم سانى 13، ئەڭ كۆپ چىققان يىلى 19 قېتىمغا يېتىدۇ)، سەككىز بالدىن يۇقىرى بوران يىلىغا ئوتتۇرا ھېساب بىلەن 16 قېتىم چىقىدۇ (ئەڭ كۆپ چىققان يىلى 39 قېتىمغا يېتىدۇ).

ئوتلاقلىرى قۇمۇشنى ئاساس قىلغان شالاڭ - قاقاس يېپىنچا ئوتلاقلىرىدىن ئىبارەت. ياۋايى ھايۋانلار ۋە ئۆسۈملۈكلەردىن، ئاساسلىقى، بۇغا، چۈچۈك بۇيا ۋە كەڭرەك تارقالغان لوپنۇر كەندىرى بار.

3. تەرەققىيات ئەھۋالى

34 - تۈەن - مەيداننىڭ دېھقانچىلىقىدا ئاشلىق، كېۋەز ئاساس قىلىنىدۇ، كېۋەز (قۇرۇقلۇق كېۋىزى) ھەممىدىن ئۈستۈن تۇرىدۇ. 1985 - يىلى تۈەن - مەيداندا ئېلىنغان ئاشلىق 5 مىليون 747 مىڭ 300 جىڭغا يېتىپ، 1966 - يىلىدىكىدىن %178 ئاشتى، بۇغداينىڭ بىرلىك ھوسۇلى 300 جىڭغا، شالنىڭ بىرلىك ھوسۇلى 711 جىڭغا يەتتى؛ 2 مىليون 174 مىڭ 300 جىڭ پاختا (ساپ پاختا) ئېلىندى، پاختىنىڭ بىرلىك ھوسۇلى 89.24 جىڭغا يەتتى؛ 103 مىڭ 500 جىڭ ياغلىق دان ئېلىندى؛ يېزا ئىگىلىك ئومۇمىي مەھسۇلات قىممىتى 5 مىليون 945 مىڭ 200 يۈەنگە يېتىپ، تۈەن - مەيدان بويىچە سانائەت، يېزا ئىگىلىك ئومۇمىي مەھسۇلات قىممىتى بولغان 14 مىليون 726 مىڭ 700 يۈەننىڭ 40.37 پىرسەنتىنى ئىگىلىدى.

تۈەن - مەيداندا يەتتە يېزا ئىگىلىك لىيەندۈيى، 254 يېزا ئىگىلىك ماشىنىلىرى خادىمى، 213 ھەر خىل يېزا ئىگىلىك ماشىنىسى بار، يېزا ئىگىلىك ماشىنىلىرى ئىچىدە ھەر خىل تراكتور 35 (زەنجىر تاپانلىق تراكتور 13، چاقىلىق تراكتور 22، ئۆلچەملىك تراكتورغا سۇندۇرۇپ ھېسابلىغاندا 66.4 تراكتور)، كومباين بەش، گېنېراتور ئون، قول تراكتورى 11، ھەر خىل يېزا ئىگىلىك ماشىنا - سايمانى 150، ئوتتۇرا ھېساب بىلەن ھەر 10 مىڭ مو تېرىلغۇ يەرگە 16.47 ئۆلچەملىك تراكتور توغرا كېلىدۇ، يىللىق ئومۇمىي ئىش مىقدارى 483 مىڭ 400 ئۆلچەملىك مو.

تۈەن - مەيداندىكى دەل - دەرەخ تۈرى توققۇز بولۇپ، توغراق ۋە شىنجاڭ تېرىكى ئاساس قىلىنىدۇ، ئۇنىڭ كۆلىمى 5476 مو، تۈپ سانى 1 مىليون 53 مىڭ تۈپ، بۇنىڭ ئىچىدە قايتا

ئۆسكەن تەبىئىي توغراقلىق كۆلىمى 851 مو، تۈپ سانى 32 مىڭ 900 تۈپ، تۈەن - مەيداننىڭ ئورمانچىلىق، باغۋەنچىلىك جەھەتتىكى ئاساسلىق ئۈستۈنلۈكى مېۋىلىك دەرەخ ۋە توغراق ئۆستۈرۈشتىن ئىبارەت. 1985 - يىلنىڭ ئاخىرىغىچە ساقلىنىپ قالغان سۈنئىي ئورمان - باغ كۆلىمى جەمئىي 17 مىڭ 685 مو، بۇنىڭ ئىچىدە ئىھاتە ئورمىنى 11 مىڭ 609 مو، مېۋىلىك باغ 2488 مو، كۆچەتخانا 150 مو. تۈەن - مەيداندا كىشى بېشىغا ئوتتۇرا ھېساب بىلەن 2.03 مو سۈنئىي ئورمان، 190 تۈپ دەل - دەرەخ توغرا كېلىدۇ، دەل - دەرەخ بىلەن قاپلىنىش نىسبىتى % 24.5. مېۋىلىك دەرەخلەر ئىچىدە نەشپۈت ئاساس قىلىنىدۇ، ھەرمو يەردىن 430 كىلوگرام نەشپۈت ئېلىنىدۇ، بۇنىڭدىن باشقا، ئالما، ئۈزۈم قاتارلىق مېۋىلەر بار، يىلىغا 500 مىڭ كىلوگرام ھەرخىل مېۋە - چېۋە ئېلىنىدۇ.

34 - تۈەن - مەيدان، ئېتىز - ئېرىق سۇ ئىنشائاتى قۇرۇلۇشىغا ئەھمىيەت بېرىپ كەلدى، جەمئىي 61.3 كىلومېتىر ئۈزۈنلۈقتا غول ئۆستەڭ ۋە تارماق ئۆستەڭ، 95.1 كىلومېتىر ئۈزۈنلۈقتا غول زەيكەش ۋە تارماق زەيكەش چېپىلدى، 113.8 كىلومېتىر ئۈزۈنلۈقتا سۇ سىڭمەس ئېرىق - ئۆستەڭ ياسالدى، جەمئىي 669 مىڭ 500 كۇب مېتىر توپا قېزىلدى، 267 ھەر خىل سۇ ئىنشائاتى ياسالدى.

1985 - يىلنىڭ ئاخىرىدا فولدا 10 مىڭ 342 تۇياق چارۋا قالدى، بۇنىڭ ئىچىدە قوي 7837 تۇياق، چوشقا 1045، بۇغا 716، باشقا چارۋا 744. مۇشۇ بىر يىلدا 650 كىلوگرام يۇمران بۇغا مۇڭگۈزى، 59 مىڭ 500 كىلوگرام ھەرخىل گۆش ئېلىندى. مۇشۇ بىر يىلدا چارۋىچىلىق مەھسۇلات قىممىتى 775 مىڭ 700 يۈەنگە يېتىپ، مەيدان بويىچە سانائەت، يېزا ئىگىلىك ئومۇمىي مەھسۇلات قىممىتىنىڭ 5.72 پىرسەنتىنى، يېزا ئىگىلىك ئومۇمىي مەھسۇلات قىممىتىنىڭ 13 پىرسەنتىنى ئىگىلىدى.

34 - تۈەن - مەيداننىڭ سانائەت ۋە قوشۇمچە كەسىپ ئىشلەپچىقىرىشىدا پىششىقلاپ ئىشلەش ئاساس قىلىنىدۇ، ئىگىلىك باشقۇرۇش تۈرلىرىدىن ئاشلىق، پاختا، ياغ پىششىقلاپ ئىشلەش تۈرلىرى بار. 1983 - يىلدىكى مەھسۇلات قىممىتى (يېزا ئىگىلىك ۋە قوشۇمچە كەسىپ مەھسۇلاتلىرىنىڭ خام ئەشيا قىممىتى شۇنىڭ ئىچىدە) 6 مىليون 143 مىڭ 900 يۈەنگە يېتىپ، تۈەن - مەيدان بويىچە سانائەت، يېزا ئىگىلىك ئومۇمىي مەھسۇلات قىممىتىنىڭ 50.7 پىرسەنتىنى ئىگىلىدى، 485 مىڭ 600 يۈەن پايدا ئېلىندى. 1985 - يىلى تۈەن - مەيدان بويىچە سانائەت ۋە قوشۇمچە كەسىپ ئومۇمىي مەھسۇلات قىممىتى 5 مىليون 330 مىڭ يۈەنگە يېتىپ، تۈەن - مەيدان بويىچە سانائەت، يېزا ئىگىلىك ئومۇمىي مەھسۇلات قىممىتىنىڭ 36.2 پىرسەنتىنى ئىگىلىدى.

تۈەن - مەيدان بويىچە 1985 - يىلنىڭ ئاخىرىدىكى سودا - سېتىق تور - نۇقتىسى ئوققۇز، ئىشچى - خىزمەتچىسى 24، ئىجتىمائىي تاۋارلارنىڭ پارچە سېتىلىش ئومۇمىي قىممىتى 1 مىليون 260 مىڭ يۈەنگە يەتتى.

1958 - يىلى مەيدان قۇرۇلغان چاغدا بىرلا باشلانغۇچ مەكتەپ بار ئىدى، 1985 - يىلنىڭ ئاخىرىغا كەلگەندە بىر مۇكەممەل ئوتتۇرا مەكتەپ، 25 تولۇق ئوتتۇرا، تولۇقسىز ئوتتۇرا سىنىپ بارلىققا كەلدى، ئوقۇغۇچى 1400 گە يەتتى؛ باشلانغۇچ مەكتەپ 11 گە، سىنىپى 61 گە، ئوقۇغۇچىسى 1499 غا يەتتى؛ يەسلى، بالىلار باغچىلىرىمۇ قۇرۇلدى. تۈەن - مەيدان بويىچە جەمئىي 195 ئوقۇتقۇچى، ئىشچى - خىزمەتچى بار.

1960 - يىلى تۈەن شتابىدا ساقلىق ساقلاش ئەترىتى قۇرۇلدى، لىيەندۈيلەرگە ساقلىق

ساقلاش خادىمى سەپلەپ بېرىلدى. 1982 - يىلى تۈەن ساقلىق ساقلاش ئەترىتىنىڭ نامى 34 - تۈەن - مەيدان دوختۇرخانىسىغا ئۆزگەرتىلدى، ليەندۇيلەردە تىببىي پونكىت قۇرۇلدى. 1985 - يىلى تۈەن - مەيدان دوختۇرخانىسىنىڭ كېسەل كارىۋىتى 60 قا يەتتى، تۈەن - مەيدان بويىچە 75 تىببىي داۋالاش - سەھىيە خادىمى بار، بۇنىڭ ئىچىدە مەسئۇل ۋىراج بىر.

§ 5. 35 - تۈەن - مەيدان

1. تەشكىلىي تۈزۈلۈشنىڭ تەرەققىيات جەريانى

35 - تۈەن - مەيداننىڭ تەكتى ئۇشاققال دېھقانچىلىق مەيدانى، بۇ مەيدان 1956 - يىلى 10 - ئايدا قۇرۇلدى، 1957 - يىلىنىڭ بېشىدا ئۇشاققالدىن ھازىرقى ئورنىغا كۆچۈپ كېلىپ، نامى «تارىم 2 -» دېھقانچىلىق مەيدانى دەپ ئاتالدى، 1969 - يىلى يېزا ئىگىلىك 2 - شىسىنىڭ 35 - تۈەن - مەيدانىغا ئۆزگەرتىلدى. 1975 - يىلى ئىشلەپچىقىرىش - قۇرۇلۇش بىڭتۇەنى ئەمەلدىن قالدۇرۇلغاندىن كېيىن، بۇ مەيدان بايىنغولىن ئوبلاستلىق بوز يەر ئۆزلەشتۈرۈش ئىدارىسىنىڭ 35 - تۈەن - مەيدانى بولدى، 1982 - يىلى بىڭتۇەن ئەسلىگە كەلتۈرۈلگەندىن كېيىن يەنە بىڭتۇەن يېزا ئىگىلىك 2 - شىسىنىڭ 35 - تۈەن - مەيدانى بولدى. 35 - تۈەن - مەيدان تەۋەسىدە بىر تەبىئىي بازار (قارامچى)، 13 تەبىئىي كەنت (يۇڭئەن، يۇڭغېڭ، ماۋلىن، بەييۈن، يۇخۇ، شۇاڭغېڭ، شايۈەن، لۇڭگاڭ، ناشېڭۋەن، ئويمان، ۋۇتۇڭ، مەيۈەن، شەنخۇا كەنتلىرى) بار، تەبىئىي كەنتلەر ئىشلەپچىقىرىش ليەندۇيلىرى تۇرۇشلۇق جايلار ھېسابلىنىدۇ. تۈەن شتابى قارامچى بازىرىغا جايلاشقان، تۈەن - مەيداننىڭ قارىمىقىدا 15 دېھقانچىلىق ليەندۇيى، تۆت قوشۇمچە كەسىپ ليەندۇيى، ئىككى ئاساسىي قۇرۇلۇش ليەندۇيى، بىر ئورمانچىلىق ليەندۇيى، بىر چارۋىچىلىق ليەندۇيى بار، بۇلاردىن باشقا، مەكتەپ، دوختۇرخانا، كىنوخانا، سۇ باشقۇرۇش پونكىتى، ماگىزىن، پوچتا - تېلېگراف ئىدارىسى، بانكا قاتارلىق كارخانا، كەسىپى ئورۇنلار بار.

تۈەن بويىچە 1981 - يىلدىكى ئومۇمىي ئاھالە 7320، بۇنىڭ ئىچىدە ئىشچى - خىزمەتچى 3120. 1985 - يىلى بەش مىللەتتىن تەركىپ تاپقان ئومۇمىي ئاھالە 8828، بۇنىڭ ئىچىدە خەنزۇ 8686، ئۇيغۇر يەتتە، خۇيزۇ 126، موڭغۇل ئۈچ، تۈزۈ ئالتە.

2. تەبىئىي شارائىتى

35 - تۈەن - مەيدان لوپنۇر ناھىيىسى بازىرىنىڭ 171 كىلومېتىر شەرقىي جەنۇبىغا جايلاشقان، شەرقتىن غەربكە ئۇزۇنلۇقى 21 كىلومېتىر، شىمالدىن جەنۇبقا كەڭلىكى 14.6 كىلومېتىر كېلىدۇ، ئومۇمىي كۆلىمى 293.46 كۋادرات كىلومېتىر، موغا سۇندۇرۇپ ھېسابلىغاندا 440 مىڭ 200 موغا توغرا كېلىدۇ، تېرىلدىغان يەر كۆلىمى 39 مىڭ 900 مو بولۇپ، تۈەن - مەيدان بويىچە ئومۇمىي يەر كۆلىمىنىڭ 9.06 پىرسەنتىنى ئىگىلەيدۇ، زىرائەت تېرىلغان يەر كۆلىمى 39 مىڭ 700 مو.

35 - تۈەن - مەيدان تارىم دەرياسىنىڭ تۆۋەن ئېقىمىغا، لوپنۇر كۆلىگە يېقىن جايلاشقان، بۇ، تەكلىماكان قۇملۇقىنىڭ شەرقىي شىمالىدىكى «يېشىل كارىدور» نىڭ شەرقىي چېتىدىكى كىچىك چاسا بوستانلىق بولۇپ، يېرىنىڭ دېڭىز يۈزىدىن ئېگىزلىكى 844 مېتىردىن 850

مېتىرغىچە كېلىدۇ. دېھقانچىلىق مەيدانىنىڭ غەربىي جەنۇبى ۋە جەنۇبىدىن لاشىن دەرياسى (كۆنچى دەرياسىنىڭ تارمىقى) ئايلىنىپ ئېقىپ، ئارغان ئارقىلىق لوپنۇر كۆلىگە قۇيۇلىدۇ، كۆنچى دەرياسىنىڭ كونا قىنى ئەگرى سىزىق ياساپ دېھقانچىلىق مەيدانىنىڭ ئوتتۇرىسىدىن كېسىپ ئۆتۈپ، دېھقانچىلىق مەيدانىنى شىمال ۋە جەنۇبتىن ئىبارەت ئىككى قىسىمغا بۆلىدۇ، يەر شارائىتى كۆنچى دەرياسىنىڭ كونا قىنىنى سۇ بۆلگۈچ قىلىپ، شىمال ۋە جەنۇب تەرەپلەرگە پەسىيىپ بارىدۇ، ئادەتتە يەر ئۈستىنىڭ يانتۇلۇقى $1/200$ دىن $1/2000$ گىچە بولىدۇ.

35 - تۈەن - مەيدان قۇملۇقنىڭ كۈچلۈك پار كۆتۈرۈلۈشىنىڭ تەسىرىگە ئۇچرىغاچقا، قۇرۇقلۇق تىپىدىكى ئىنتايىن قۇرغاق كىلىمات ئالاھىدىلىكىگە ئىگە، ھۆل - يېغىن مىقدارى ئاز، ھاۋا قۇرغاق، شامال كۆپ، سۇنىڭ پارغا ئايلىنىش مىقدارى كۆپ، قۇياش نۇرىنىڭ چۈشۈش ۋاقتى ئۇزۇن، يىغىندا تېمپېراتۇرا خېلى يۇقىرى، تېمپېراتۇرىدىكى ئۆزگىرىش كەسكىن، كۈندۈز بىلەن كېچىنىڭ تېمپېراتۇرا پەرقى چوڭ، يىللىق ئوتتۇرىچە تېمپېراتۇرا 10.7°C ، يىللىق $\geq 10^{\circ}\text{C}$ لۇق ئوتتۇرىچە يىغىندا تېمپېراتۇرا 4167.7°C ، ئايلىق ئوتتۇرىچە يۇقىرى تېمپېراتۇرا 27°C ، ئايلىق ئوتتۇرىچە تۆۋەن تېمپېراتۇرا 15.6°C ، چېكىدىن ئاشقان يۇقىرى تېمپېراتۇرا 42.2°C بولۇپ، 1977 - يىلى كۆرۈلدى. 1957 - يىلىدىن 1980 - يىلىغىچە بولغان 24 يىل ئىچىدە يىللىق ئوتتۇرىچە ھۆل - يېغىن مىقدارى 33.6 مىللىمېتىر، ئەڭ يۇقىرى ھۆل - يېغىن مىقدارى 100.6 مىللىمېتىر بولدى، ھۆل - يېغىن كۆپىنچە 4 - ئايدىن 10 - ئايغىچە مەركەزلەشكەن. سۇنىڭ يىللىق ئوتتۇرىچە پارغا ئايلىنىش مىقدارى 2571 مىللىمېتىر، قۇياش نۇرىنىڭ يىللىق ئوتتۇرىچە چۈشۈش ۋاقتى 3118.7 سائەت. دەسلەپكى قىراۋ ئادەتتە 10 - ئاينىڭ باشلىرى، ئوتتۇرىلىرىدا چۈشىدۇ، قىراۋ كۆپىنچە ياندۇرقى يىلى 4 - ئاينىڭ ئوتتۇرىلىرىدا توختايدۇ، يىللىق ئوتتۇرىچە قىراۋسىز مەزگىل 180 كۈن ئەتراپىدا بولىدۇ. كۆپىنچە 11 - ئاينىڭ ئاخىرلىرىدا مۇز قاتتىدۇ، كېلەر يىلى 3 - ئاينىڭ 7 - كۈنىدىن كېيىن تولغا ياندۇ. سەككىز بالدىن يۇقىرى بوران يىلىغا ئوتتۇرا ھېساب بىلەن 16 كۈن چىقىدۇ، بوران، ئاساسەن، 4 -، 5 - ئايلاردا چىقىدۇ، شامال يۆنۈلۈشى كۆپىنچە شەرق شامىلى، ئۇنىڭدىن قالسا شەرقىي شىمال شامىلىدىن ئىبارەت.

تۇپرىقى، ئاساسەن، قۇملۇق تۇپراق، تورفلىق تۇپراق ۋە چىملىق تۇپراقتىن ئىبارەت، تۇپراقتا بەلگىلىك شور تەركىبى بار، قۇم تەركىبى كۆپ، سۇنى سۈمۈرۈشچانلىقى كۈچلۈك. مەيدان قۇرۇلغاندىن كېيىن كۆپ يىل تېرىقچىلىق قىلىنىش داۋامىدا تۇپراقتىن ياخشىلاش تەدبىرلىرى قوللىنىلغانلىقتىن، تېرىلغۇ يەرنىڭ تۇپراق قاتلىمىدىكى شور خېلى ئازايدى. 1982 - يىلى تۈەن - مەيداننىڭ تېرىلغۇ يېرى ئىچىدە شور زور دەرىجىدە يېنىكلىتىلگەن تۇپراق كۆلىمى %52.8 نى، شور ئاجىزلاشتۇرۇلغان تۇپراق كۆلىمى %22.7 نى ئىگىلىدى، كۈچلۈك دەرىجىدە شورلاشقان تۇپراق %6.1 نىلا ئىگىلىدى.

3. تەرەققىيات ئەھۋالى

مەيدان يېڭى قۇرۇلغان مەزگىلدە بۇغداي تېرىش ئاساس قىلىنغانىدى، كېيىن قوناق، كۆممىقوناق، خاسىڭ قاتارلىق زىرائەتلەر سىناق تەرىقىسىدە تېرىلدى، ھەرخىل سەۋەبلەر بىلەن قوناق، كۆممىقوناق، خاسىڭلار تېرىلمايدىغان بولدى. 1970 - يىلى 29 - تۈەن - مەيداندىن شال ئۆستۈرۈش تېخنىكىسى كىرگۈزۈلۈپ، شال تېرىلىشقا باشلىدى. 1977 - يىلىدىن كېيىن كېۋەز تېرىشقا ئەھمىيەت بېرىلدى. شال، كېۋەز ئۆستۈرۈش تېخنىكىسى ئۆسكەنلىكتىن،

مەھسۇلاتى خېلى تېز ئاشتى. 1985 - يىلى تۈەن - مەيداندا ئېلىنغان ئومۇمىي ئاشلىق 5 مىليون 612 مىڭ 600 جىڭغا يېتىپ، 1976 - يىلىدىكىدىن %31 ئاشتى، بۇنىڭ ئىچىدە بۇغداي 2 مىليون 193 مىڭ جىڭ بولۇپ، 1957 - يىلى مەيدان يېڭى قۇرۇلغان مەزگىلدىكىدىن 2.34 ھەسسە ئاشتى، شال 3 مىليون 316 مىڭ 900 جىڭ بولۇپ؛ 1970 - يىلىدىكىدىن %18.20 ئاشتى؛ ئېلىنغان ئومۇمىي پاختا 2 مىليون 369 مىڭ 600 جىڭغا (ساپ پاختا)، بىرلىك ھوسۇلى 103.45 جىڭغا يەتتى. 1985 - يىلى تۈەن - مەيداننىڭ يېزا ئىگىلىك ئومۇمىي مەھسۇلات قىممىتى 6 مىليون 923 مىڭ يۈەنگە يېتىپ، تۈەن - مەيدان بويىچە سانائەت، يېزا ئىگىلىك ئومۇمىي مەھسۇلات قىممىتى بولغان 13 مىليون 220 مىڭ 600 يۈەننىڭ 52.36 پىرسەنتىنى ئىگىلىدى.

1985 - يىلى تۈەن - مەيداندىكى چوڭ، ئوتتۇرا تراكتور ۋە قول تراكتورىدىن 56سى، ھەرخىل يۈرۈشلەشتۈرۈلگەن دېھقانچىلىق قورال - سايمانىدىن 281 ى، كومباينىدىن ئالتىسى، يېزا ئىگىلىكىدە ئىشلىتىلىدىغان ئاپتوموبىلدىن 12 سى، ھەرخىل تىپتىكى دىزېل - گېنېراتور گۇرۇپپىسىدىن 14 ى بار بولدى، بۇلارنىڭ ئومۇمىي قۇۋۋىتى 390 كىلوۋاتقا يەتتى.

مەيدان رايونىدا لاشىن دەرياسىنىڭ ئىككى يېقىدا تۇتاش كەتكەن تەبىئىي توغراقلىق بار، سۈنئىي ئۆستۈرۈلگەن دەل - دەرەخلەردىن شىنجاڭ تېرىكى، سۆگەت، قارىياغاچ، جىگدە قاتارلىقلار بار. مېۋىلىك دەرەخلەر ئىچىدە نەشپۈت ئاساسىي ئورۇندا تۇرىدۇ، بۇنىڭدىن باشقا، ئاز مىقداردا ئالما، ئۆرۈك، ئۈزۈم قاتارلىق مېۋىلىك دەرەخلەر بار. مەيدان يېڭى قۇرۇلغان مەزگىلدە كورلا ۋە لوپنۇر ناھىيىسى قاتارلىق جايلاردىن جىگدە، قارىياغاچ ئۆرۈقلىرى ۋە تېرەك، سۆگەت قەلەمچىلىرى ئېلىپ كېلىنىپ، كۆچەت يېتىشتۈرۈلۈپ، سۈنئىي ئورمان ۋە مېۋىلىك باغ بەرپا قىلىندى. 1973 - يىلىدىن كېيىن كورلا نەشپۈتى ئىشلەپچىقىرىش بازىسى بەرپا قىلىنىشقا باشلىدى، 1977 -، 1978 - يىللىرى تۈەن - مەيداندا جەمئىي 1590 مو يەرگە نەشپۈت كۆچمىتى قويۇلدى، لېكىن تۈرلۈك سەۋەبلەر بىلەن كۆچەتلەر ئاز تۇتتى. 1982 - يىلىدىن كېيىن ئالدى بىلەن ئورمانچىلىقتا ئېتىز - ئېرىق ئىھاتە ئورمىنى راۋاجلاندۇرۇلدى، شۇنىڭ بىلەن بىللە، ماتېرىيال ئورمىنى ۋە يېقىلغۇ ئورمىنى كەڭ كۆلەمدە كېڭەيتىلدى. دەرەخ تۈرلىرىنىڭ ئورۇنلاشتۇرۇلۇشىدا ئۆلكە، بىنەم يەرلەر ئالماشتۇرۇپ تېرىلىدىغان رايوندا توغراق ئاساس قىلىندى، بىنەم رايوندا شىنجاڭ تېرىكى ۋە سۇۋادان تېرەك ئاساس قىلىندى، مۇۋاپىق تۈردە جىگدە تىكىلدى. 1985 - يىلىنىڭ ئاخىرىدا تۈەن - مەيداندا جەمئىي 4697 مو يەردە ئورمان - باغ ساقلىنىپ قالدى، بۇنىڭ ئىچىدە ئىھاتە ئورمىنى 3587 مو، مېۋىلىك باغ 700 مو. تۈەن - مەيداندا كىشى بېشىغا ئوتتۇرا ھېساب بىلەن 0.6 مو دەل - دەرەخ كۆلىمى، 78 تۈپ دەل - دەرەخ توغرا كېلىدۇ. ئاساسلىق مېۋە بولغان نەشپۈتنىڭ مو بېشى مەھسۇلاتى 383 كىلوگرامغا، تۈەن - مەيداننىڭ دەل - دەرەخ بىلەن قاپلىنىش نىسبىتى %8 كە يەتتى.

35 - تۈەن - مەيداننىڭ دېھقانچىلىققا ئىشلىتىدىغان سۈيى پۈتۈنلەي داشكۆل سۇ ئامبىرىدىن باشلىنىدۇ، غول ئۆستەڭنىڭ لايىھىدىكى سۇ باشلاش مىقدارى سېكۇنتىغا 7.5 كۇب مېتىر، ئەمەلىي سۇ بىلەن تەمىنلەش ئىقتىدارى سېكۇنتىغا 5.5 كۇب مېتىر. 1985 - يىلىنىڭ ئاخىرىغىچە تۈەن - مەيداندا جەمئىي 111.76 كىلومېتىر ئۇزۇنلۇقتا غول ئۆستەڭ ۋە تارماق ئۆستەڭ، 31 كىلومېتىر ئۇزۇنلۇقتا غول زەيكەش ۋە تارماق زەيكەش چېپىلدى، ھەرخىل سۇ ئىنشائاتىدىن 140 ى ياسالدى.

تۈەن - مەيداندا مەخسۇس چارۋىچىلىق لىيەندۈيى يوق. تۈەن - مەيداندىكى ئىشچى -

خىزمەتچىلەر چارۋا بېقىشتا چوشقىنى مەركەز، ئات، كالا، قوي، بۇغا، توخۇ، ئۆردەك قاتارلىق ئۆي ھايۋانلىرى ۋە ئۆي قۇشلىرىنى قوشۇمچە قىلىدۇ. 1985 - يىلىنىڭ ئاخىرىدا تۈەن - مەيداندا جەمئىي 9743 تۇياق چارۋا قالدى، بۇنىڭ ئىچىدە چوشقا 1377 (قولدا قالغان ئومۇمىي چارۋىنىڭ 14.13 پىرسەنتىنى ئىگىلىدى)، بۇغا 326 (يىلىغا 398 كىلوگرام يۇمران بۇغا مۇڭگۈزى ئېلىندى)، مۇشۇ بىر يىلدا 135 توننا ھەرخىل گۆش ئېلىندى. 1985 - يىلى چارۋىچىلىق مەھسۇلات قىممىتى 791 مىڭ يۈەنگە يېتىپ، تۈەن - مەيدان بويىچە سانائەت، يېزا ئىگىلىك ئومۇمىي مەھسۇلات قىممىتىنىڭ 6.5 پىرسەنتىنى، يېزا ئىگىلىك ئومۇمىي مەھسۇلات قىممىتىنىڭ 11.4 پىرسەنتىنى ئىگىلىدى.

مەيدان قۇرۇلغاندىن تارتىپ 70 - يىللارغىچە تۈەن - مەيداندا ئاددىي ھالدىكى ئاشلىق، ياغ پىششىقلاپ ئىشلەش ۋە جياڭيۇ، ئاچچىقسۇ، تور - پاختا ئىشلەش، كۆن - خۇرۇم پىششىقلاپ ئىشلەش قاتارلىق سانائەت ۋە قوشۇمچە كەسىپلەرلا بار ئىدى. 1978 - يىلدىكى پارتىيە 11 - نۆۋەتلىك مەركىزىي كومىتېتى 3 - ئومۇمىي يىغىنىدىن كېيىن، دېھقانچىلىق مەيداندا كۆپ خىل ئىگىلىك قانات يايدۇرۇلدى، 1979 - يىلى چۈچۈك بۇيا قىيامى زاۋۇتى قۇرۇلدى. 1985 - يىلىنىڭ ئاخىرىدا تۈەن - مەيدان بويىچە سانائەت ۋە قوشۇمچە كەسىپ ئومۇمىي مەھسۇلات قىممىتى 6 مىليون 297 مىڭ 600 يۈەنگە يېتىپ، تۈەن - مەيدان بويىچە سانائەت، يېزا ئىگىلىك ئومۇمىي مەھسۇلات قىممىتىنىڭ 51.6 پىرسەنتىنى ئىگىلىدى، يۇقىرىغا 320 مىڭ يۈەن پايدا ۋە باج تاپشۇرۇلدى.

تۈەن شتابىدا ماگىزىن بار، لىيەندۈيلەردە ۋە كالىتەن سېتىش ئورۇنلىرى بار. 1985 - يىلى تۈەن - مەيداندىكى سېتىش تور - نۇقتىسى سەككىزگە يەتتى، ئىجتىمائىي تاۋارلارنىڭ پارچە سېتىلىش سوممىسى 840 مىڭ يۈەن، ئېلىنغان پايدا 65 مىڭ يۈەن بولدى.

تۈەن - مەيدان بويىچە 1985 - يىلدىكى باشلانغۇچ مەكتەپ 11، سىنىپى 56، ئوقۇغۇچىسى 889؛ مۇكەممەل ئوتتۇرا مەكتەپ بىر، تولۇقسىز ئوتتۇرا سىنىپ 15، ئوقۇغۇچىسى 1013؛ تولۇق ئوتتۇرا سىنىپ ئالتە، ئوقۇغۇچىسى 270. تۈەن - مەيداندىكى ئوقۇتقۇچى، ئىشچى - خىزمەتچى 171، بۇنىڭ ئىچىدە ئالىي تېخنىكوم، تېخنىكومنى پۈتتۈرگەنلەر 21. تۈەن شتابىدا بىر دوختۇرخانا بار، كېسەل كارىۋىتى 50، تىببى داۋالاش - سەھىيە خادىمى 63، بۇنىڭ ئىچىدە مەسئۇل ۋىراج سەككىز، لىيەندۈيلەردە تىببىي پونكىت بار. تۈەن شتابىدا يەنە كىنوخانا، كۈتۈپخانا قاتارلىق مەدەنىيەت مۇئەسسەسىلىرى بار.

First paragraph of handwritten text, starting with a capital letter.

Second paragraph of handwritten text, continuing the narrative.

Third paragraph of handwritten text, showing a change in the subject.

Fourth paragraph of handwritten text, providing further details.

Fifth paragraph of handwritten text, concluding the page.

تۆتىنچى قىسىم

سۇ چىلىق، سۇ مەھسۇلاتلىرى

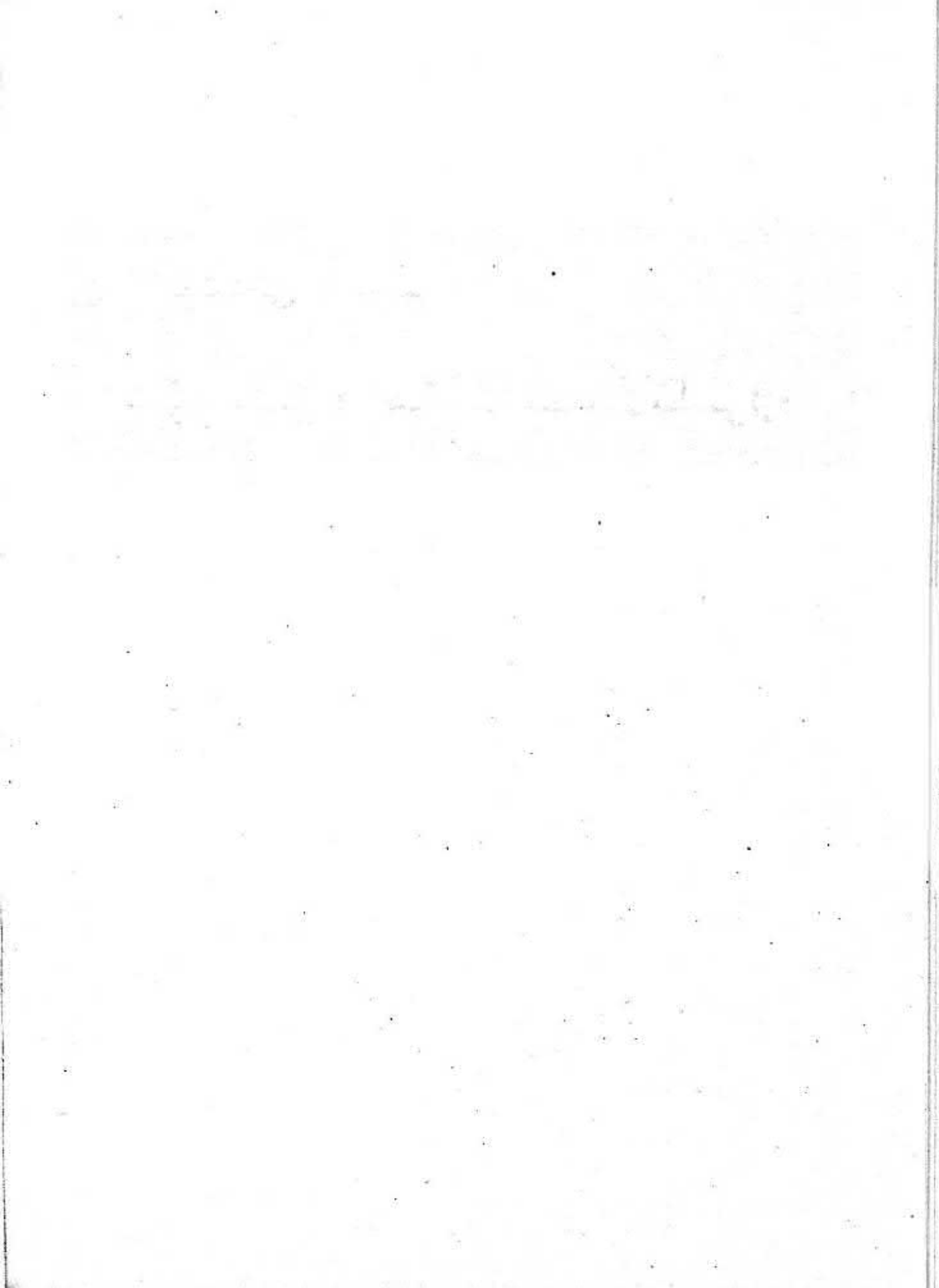

تۆتىنچى قىسىم

سۇچىلىق، سۇ مەھسۇلاتلىرى

I باب

سۇچىلىق

لوپنۇر ناھىيىسى تارىم ۋە كۆنچى دەريالىرىنىڭ تۆۋەن ئېقىمىغا جايلاشقان بولۇپ، ناھىيىنىڭ دېھقانچىلىقى، ئورمانچىلىقى، چارۋىچىلىقى ۋە ناھىيە بازىرى مۇشۇ ئىككى دەريانىڭ سۈيىگە تايىنىدۇ. چىڭ سۇلالىسىنىڭ گۇاڭشۇ 17 - يىلى (1891 - يىلى) بوز يەر ئېچىپ تېرىقچىلىق قىلىش ئۈچۈن شىنغا ئۆستىخى (ھازىرقى شىنجاڭ ئۆستىخى) چېپىلىپ، كۆنچى دەرياسىنىڭ سۈيى باشلانغان. گۇاڭشۇ 20 - يىلى (1894 - يىلى) چىڭخەيدىكى خۇيزۇ قوزغىلاڭچى قوشۇننىڭ قالدۇق قىسىملىرىنى ئورۇنلاشتۇرۇپ بوز يەر ئېچىپ تېرىقچىلىققا سېلىش ئۈچۈن دۆڭقوتاندىن يىڭچىك دەرياسىغىچە 17 ئۆستەڭ چېپىلغان، تارىم دەرياسىغا توسا ياسالغان، بۇلارغا ناھايىتى كۆپ مەبلەغ سەرپ قىلىنغان. ئېچىلغان يەرلەرنى قۇمۇش، شور بېسىپ كەتكەنلىكتىن، ھوسۇلى ناھايىتى تۆۋەن بولغان. ئۇنىڭ ئۈستىگە ئېكولوگىيىلىك مۇھىت ئېغىر بۇزغۇنچىلىققا ئۇچرىغان. مىنگونىڭ 10 - يىلى (1921 - يىلى) تارىم دەرياسى ئېقىن ئۆزگەرتكەنلىكتىن، بوز يەر ئۆزلەشتۈرۈلگەن رايونلارغا سۇ كەلمەي قاراچاش، دۆڭقوتان، ئاقسويى، تىكەنلىكتىكى دېھقان، چارۋىچىلار يۇرتىنى تاشلاپ تەرەپ - تەرەپكە كېتىشكە مەجبۇر بولدى. شىنجاڭ ئۆستىگىنىڭ سۈيى تۇراقلىق بولۇپ، بىرقانچە قېتىم كېڭەيتىلگەن ۋە ئۇزارتىلغاندىن كېيىن، دېھقانچىلىقنى تەرەققىي قىلدۇرۇشتا مۇھىم رول ئوينىدى. 1949 - يىلى لوپنۇر ناھىيىسىدە سۇغىرىلىدىغان يەر 34 مىڭ 500 مو ئىدى.

يېڭى جۇڭگو قۇرۇلغاندىن كېيىن پارتىيە ۋە خەلق ھۆكۈمىتى سۇ قۇرۇلۇشىغا ئىنتايىن ئەھمىيەت بېرىپ، ئاممىنى تارىم توسمىسىنى ياساپ، تارىم دەرياسىنىڭ ئېقىنىنى ئەسلىگە كەلتۈرۈشكە تەشكىللەپ، چارا ۋە تىكەنلىك رايونلىرىدا دېھقانچىلىق، چارۋىچىلىقنى قايتا يۈكسەلدۈردى، يۇرتىنى تاشلاپ كېتىپ قالغان دېھقان، چارۋىچىلار قايتىپ كەلدى، بۇنىڭ بىلەن ناھىيە بويىچە تېرىلغۇ يەر تېز كېڭەيدى. 50 - يىللارنىڭ ئاخىرلىرىدا پۇخۇي - مىرسالى غول

ئۆستىڭى، قارچۇغا ئۆستىڭى چېپىلدى. 60 - يىللاردا سۇ قۇرۇلۇشى مەركەز قىلىنغان «بەشتە ياخشى يېزا» قۇرۇلۇشى قانات يايدۇرۇلغاندىن كېيىن، سۇغىرىش، زەيكەش قۇرۇلۇشلىرى يۈرۈشلەشكەن 30 مىڭ مو سالا ئېتىز بەرپا قىلىندى، ئاقسوپى ئۆستىڭى، تارىم جەنۇبىي غول ئۆستىڭى، قارچۇغا ئۆستىڭى چېپىلدى، ئاقسوپى سۇ ئامبىرى ياسالدى. 70 - يىللىرى تارىم سۇ ئامبىرى، «ئىنتىپاق» سۇ ئامبىرى، قارچۇغا سۇ ئامبىرى ياسالدى. 21 ناسۇس ئىستانسىسى (38 سۇ پومپىسى ئورنىتىلدى) قۇرۇلدى، 125 بورىۋاي قۇدۇق قېزىلدى. 80 - يىللاردا ئاپتونوم رايون ھەر ساھەدىكى كەسپىي خادىملارنى تەشكىللەپ، كۆنچى، تارىم دەريالىرىنى تىزگىنلەشنى پىلانلىغاندا، لوپنۇر ناھىيىسىمۇ سۇ ئىنشائاتى ئېلىپ بېرىش پىلانىنى تۈزدى. بۇ پىلان چوڭ - چوڭ تەدبىرلەرنى بەلگىلەش، سۇ ئىنشائاتى قۇرۇلۇشىنى پىلانلىق ئېلىپ بېرىشتا يېتەكچى رول ئوينىدى. 1985 - يىلى ناھىيە بويىچە سۇغىرىش ئېرىق - ئۆستەڭلىرىنىڭ ئومۇمىي ئۇزۇنلۇقى 845 كىلومېتىر (سۇ سىڭمەيدىغىنى 58 كىلومېتىر) غا يەتتى، بۇنىڭ ئىچىدە غول ئۆستەڭ 215 كىلومېتىر (سۇ سىڭمەيدىغىنى 38 كىلومېتىر)، تارماق ئۆستەڭ 86 كىلومېتىر (سۇ سىڭمەيدىغىنى 20 كىلومېتىر)، ئوق ئېرىق 167 كىلومېتىر، سۇغىرىش ئېرىقى 377 كىلومېتىر؛ ئېرىق - ئۆستەڭ بېشىدىكى يۈرۈشلەشكەن ئىنشائات 206؛ زەيكەش 194.1 كىلومېتىر، بۇنىڭ ئىچىدە غول زەيكەش 28.5 كىلومېتىر، تارماق زەيكەش 36 كىلومېتىر، ئوق زەيكەش 45 كىلومېتىر، ئېتىز بېشىدىكى زەيكەش 86.4 كىلومېتىر؛ تۇراقلىق ناسوس ئىستانسىسى 24، ئۇ ئىستانسىلارغا ئومۇمىي قۇۋۋىتى 1440 كىلوۋات كېلىدىغان ناسوستىن 42 سى ئورۇنلاشتۇرۇلدى. ماشىنىلاشقان قۇدۇق 117 (يۈرۈشلەشتۈرۈلگىنى ئاران 40، ئېلېكتر كۈچى بىلەن يۈرۈشلەشتۈرۈلگىنى 39 بولۇپ، قۇۋۋىتى 242 كىلوۋات، ئېنېرگىيە بىلەن يۈرۈشلەشتۈرۈلگىنى بىر بولۇپ، قۇۋۋىتى 18 كىلوۋات). 1980 - يىلى 161 مىليون 820 مىڭ كۇب مېتىر سۇ بىلەن 102 مىڭ 200 مو يەر سۇغىرىلغان بولسا، 1985 - يىلى 135 مىليون 480 مىڭ كۇب مېتىر سۇ بىلەن 103 مىڭ 700 مو يەر سۇغىرىلدى، ھەر مو يەرگە كەتكەن سۇ 1582 كۇب مېتىردىن 1350 كۇب مېتىرغا چۈشتى.

§ 1. سۇ بايلىقى

1. يەر ئۈستى سۈيى

لوپنۇر ناھىيىسى تەۋەسىدىكى قۇرۇق تاغنىڭ ئۈيەر، بۇ يېرىدە بۇلاق بولۇپ، يىلىغا 12 مىليون 500 مىڭ كۇب مېتىر سۇ چىقىدۇ. ئاساسلىق يەر ئۈستى سۈيى باشقا جايلاردىن كېلىدۇ، تارىم دەرياسى غەربتە بۈگۈر ناھىيىسىنى كېسىپ ئۆتۈپ، تارىم تۈسىمى ئارقىلىق لوپنۇر ناھىيىسىگە كىرىدۇ، كۆنچى دەرياسى شىمالدا كورلا شەھىرىنىڭ پۇخۇي دېھقانچىلىق مەيدانى ئارقىلىق لوپنۇر ناھىيىسىگە كىرىدۇ.

1) تارىم دەرياسى 50 - يىللاردا تارىم دەرياسىدىن لوپنۇر ناھىيىسىگە يىلدا 3 مىليارد 230 مىليون كۇب مېتىر، 60 - يىللاردا 3 مىليارد 330 مىليون كۇب مېتىر سۇ ئېقىپ كەلگەندى، تارىم دەرياسىنىڭ يۇقىرى ئېقىمىدا تېرىلغۇ يەر كۆلىمىنىڭ ئۈزلۈكسىز كېڭىيىشىگە ئەگىشىپ، ئىشلىتىلىدىغان سۇ مىقدارىمۇ ئېشىپ باردى. 70 - يىللاردا لوپنۇر ناھىيىسىگە يىلدا كەلگەن سۇ ئازىيىپ 2 مىليارد 720 مىليون كۇب مېتىرغا، 80 - يىللاردا تېخىمۇ ئازىيىپ،

2 مىليارد 590 مىليون كۇب مېتىرغا چۈشۈپ قالدى. چاراغا يىلدا كېلىدىغان سۇمۇ ئازىيىپ باردى، 50 - يىللاردا يىلدا 1 مىليارد 480 مىليون كۇب مېتىر سۇ كەلگەن بولسا، 80 - يىللاردا ئاران 405 مىليون كۇب مېتىر سۇ كېلىپ، تارىم دەرياسىنىڭ تۆۋەن ئېقىمىنىڭ ئېكولوگىيەلىك مۇھىتىغا زور تەسىر كۆرسەتتى، يېشىل كارىدورنىڭ مەۋجۇت بولۇپ تۇرۇشى خەۋپ ئاستىدا قالدى. لوپنۇر ناھىيىسىنىڭ دۆڭقوتان رايونىدا تارىم دەرياسىنىڭ كەلكۈنى بىلەن ھەر يىلى 100 مىڭ مودىن ئارتۇق ئوتلاق ۋە بوز يەر سۇغىرىلىدۇ. قارچۇغا، تارىم سۇ ئامبارلىرىغا تارىم دەرياسىنىڭ 34 مىليون كۇب مېتىر كەلكۈن سۈيى قاچىلىنىدۇ.

تارىم دەرياسىنىڭ سۈيى لوپنۇرغا ھەر يىلى ئاساسەن كەلكۈن مەزگىلىدە يېتىپ كېلىدۇ، بەزىدە دەريا تېشىپ، نۇرغۇن چوڭ - كىچىك كۆللەر ھاسىل بولىدۇ، ھەر يىلى 2 مىلياردتىن 2 مىليارد 100 مىليون كۇب مېتىرغىچە بولغان سۇ تارىم تۈسىسىدىن چاراغىچە بولغان 299 كىلومېتىر (ئارىلىقتا) خوراپ كېتىدۇ.

2) كۆنچى دەرياسى لوپنۇر ناھىيىسىنىڭ دېھقانچىلىق، چارۋىچىلىقى ئۈچۈن ئىشلىتىلىدىغان سۈيى ئاساسەن كۆنچى دەرياسىدىن كېلىدۇ. 70 - يىللاردا شىڭپىڭ ۋە تارىم ئۆستەڭلىرى ئارقىلىق كۆنچى دەرياسىدىن يىلدا دېھقانچىلىق ئۈچۈن 145 مىليون كۇب مېتىر، چارۋىچىلىق ئۈچۈن 55 - 70 مىليون كۇب مېتىر سۇ باشلاپ كېلىندى. ئاقسويى، «ئىتتىپاق» سۇ ئامبارلىرىغا كۆنچى دەرياسىدىن يىلدا 11 مىليون كۇب مېتىر سۇ باشلاپ كېلىنىپ قاچىلىۋېلىندى. كۆنچى دەرياسىدىن يىلدا باشلاپ كېلىنگەن سۇ جەمئىي 200 - 210 مىليون كۇب مېتىر بولدى. 80 - يىللاردا ناھىيىنىڭ كېۋەز تېرىلغۇ كۆلىمىنىڭ ئۈزلۈكسىز كېڭىيىشىگە ئەگىشىپ، كۆنچى دەرياسى تۆۋەن ئېقىمىنىڭ ئىككى قىرغىقىغا چوڭ - كىچىك ناسوس ئىستانسىسىدىن 24 ى قۇرۇلۇپ، بۇ ئىستانسىلار ئارقىلىق كۆنچى دەرياسىنىڭ قايغان سۈيى چىقىرىۋېلىنىدىغان بولدى. ھەر يىلى 3 - ئاينىڭ 15 - كۈنىدىن 11 - ئاينىڭ 15 - كۈنىگىچە بولغان سۇغىرىش مەزگىلىدە، كۆنچى دەرياسىدا توختام سۇدىن باشقا سۇ قالمايدۇ، ھەر يىلى 11 - ئاينىڭ 15 - كۈنىدىن ياندۇرقى يىلى 3 - ئاينىڭ 15 - كۈنىگىچە سۇ تۇتۇلمايدىغان مەزگىلدە قويۇپ بېرىلگەن سۇ كېلىدۇ، قويۇپ بېرىلگەن سۇنىڭ يىللىق مىقدارى 252 - 280 مىليون كۇب مېتىرغا يېتىدۇ، بۇنىڭ 75 پىرسەنتى يېزا ئىگىلىك 2 - شىسىنىڭ تارىم بوز يەر ئۆزلەشتۈرۈش مەيدانىدىكى چارا ۋە داشكۆل سۇ ئامبارلىرىغا قۇيۇلىدۇ.

2. يەر ئاستى سۈيى

لوپنۇر ناھىيىسىنىڭ يەر ئاستى سۈيىنىڭ يىللىق تەبىئىي تولۇقلىنىش مىقدارى 448 مىليون كۇب مېتىر، بۇنىڭ ئىچىدە تاتلىق سۇ 228 مىليون كۇب مېتىر، يېرىم تۇزلۇق سۇ 220 مىليون كۇب مېتىر. تاتلىق يەر ئاستى سۈيى كۆنچى، تارىم دەريالىرىنىڭ بويلىرىغا ۋە تارىم دەرياسىنىڭ كونا قىمىغا، ھازىرقى كۆل، سۇ ئامبارلىرىنىڭ ئەتراپىغا ۋە قۇرۇق تاغ رايونىنىڭ ئايرىم جايلىرىغا تارقالغان. يەر ئاستى سۈيىنىڭ يىللىق چىقىرىلىش مىقدارى ئاران 98 مىليون كۇب مېتىر بولۇپ، ئومۇمىي يەر ئاستى سۈيىنىڭ تەخمىنەن ئىككى پىرسەنتىنى ئىگىلەيدۇ. شىڭپىڭ سۇغىرىش رايونىدىن يىلىغا 15 مىليون كۇب مېتىر، تارىم سۇغىرىش رايونىدىن 9 مىليون كۇب مېتىر، تارىم دەرياسى بىلەن چاراننىڭ جەنۇبىغىچە بولغان ئارىلىقتىن 26 مىليون كۇب مېتىر تاتلىق سۇ چىقىدۇ، بۇ يەر ئاستى سۈيىنىڭ سۈپىتى خېلى ياخشى، ھەر لېتىر سۇنىڭ مىنېراللىشىش دەرىجىسى ئۈچ گرامدىن تۆۋەن. دەريا ۋە سۇغىرىش رايونىدىن

يىراق بوزلاڭدىن چىقىدىغان ھەر لېتىر يەر ئاستى سۈيىنىڭ مىنېراللىشىش دەرىجىسى ئۈچ گىرامدىن ئالتە گىرامغىچە ياكى ئالتە گىرامدىن يۇقىرى بولۇپ، بىۋاسىتە ئىشلەتكىلى بولمايدۇ.

§ 2. سۇ باشلاش ئىنشائاتلىرى

1. چىڭ سۇلالىسى دەۋرىدىكى سۇ باشلاش ئىنشائاتلىرى

چىڭ سۇلالىسىنىڭ گۇاڭشۇ 8 - يىلى (1882 - يىلى) شىنجاڭنىڭ ۋەزىيىتى خېلى مۇقىم بولدى، چىڭ ھۆكۈمىتى سۇ قۇرۇلۇشى ئېلىپ بېرىپ، بوز يەر ئۆزلەشتۈرۈشنى تەشەببۇس قىلدى. گۇاڭشۇ 17 - يىلى (1891 - يىلى) شىنجاڭ ئۆستىڭى (ھازىرقى شىڭپىڭ ئۆستىڭىنىڭ كورلىدىن شىنجاڭ كەنتىگىچە بولغان بۆلىكى) چېپىلدى ۋە بۇ ئۆستەڭ ئارقىلىق سۇ باشلاپ كېلىنىپ تېرىقچىلىق قىلىندى. گۇاڭشۇ 22 - يىلى (1896 - يىلى) قاراشەھەر بىۋاسىتە قاراشلىق مەھكىمىسىنىڭ ياردەمچى ئەمەلدارى جياڭ يۈپۈ چىڭخەيدىكى خۇيزۇ دېھقانلار قوزغىلىڭى قوشۇنىنىڭ ليۇسىپۇ باشچىلىقىدىكى قىسىمىنى ئورۇنلاشتۇرۇش ئۈچۈن، دۆڭقوتاندىن يىڭچىكە دەرياسىغىچە ئۆستەڭ چاقۇزدى ھەمدە «40 چاقىرىمدىن ئارتۇق ئۆگەن ئۆستىڭى، يەتتە چاقىرىملىق جاڭگال ئۆستىڭىنى چاقۇزدى. توسما ياساتتى، كۆۋرۈك سالغۇزدى» («گۇاڭشۇ دەۋرانى. شەرقىي قەسىر خاتىرىلىرى» 4 - جىلد، 153 - بەت). گۇاڭشۇ 27 - يىلى (1901 - يىلى) قاراشەھەر مەھكىمىسىنىڭ ئامبىلى ليۇجىادې شىنجاڭ ئۆستىڭىنى يەنە 25 كىلومېتىر ئۇزارتىپ، قاراقۇم رايونىغا سۇ باشلىدى. گۇاڭشۇ 33 - يىلى (1907 - يىلى) يېڭىسۇ كەنتىدىكى ئۇيغۇر دېھقانلار پۇل يىغىش قىلىپ، ئاخماتا ئۆستىڭىنى چاپتى. «شىنجاڭنىڭ خەرىتىلىك تەزكىرىسى» دە خاتىرىلىنىشىچە، چىڭ سۇلالىسىنىڭ شۈەنتۇڭ 3 - يىلى (1911 - يىلى) دىن ئىلگىرى ناھىيە تەۋەسىدە لىكىل، تىپىسكۆل، چارا، يېڭىكۆل، ئۇلۇككۆل، ئارىلىش، چاپقۇن، دۇلال، ئويمانكۆل، چىمەنلىك، داخىلودا، قاراچۇما، شىڭپىڭ، سۈجىك، چارامان، ئاقىيول قاتارلىق 18 غول ئۆستەڭ چېپىلغان، ئۇلارنىڭ ئومۇمىي ئۇزۇنلۇقى 489 چاقىرىم بولۇپ، ئۇنىڭغا 40 چاقىرىملىق بىر تارماق ئۆستەڭنى قوشقاندا، غول ئۆستەڭلەرنىڭ ئومۇمىي ئۇزۇنلۇقى 536 چاقىرىمغا يەتكەن. شىڭپىڭ ئۆستىڭىگە كۆنچى دەرياسىدىن سۇ باشلانغاندىن باشقا، قالغان ئۆستەڭلەرنىڭ ھەممىسىگە تارىم دەرياسى ۋە ئۇنىڭ تارماق ئېقىنلىرىدىن سۇ باشلانغان، ئۇلار ئارقىلىق 8600 مو يەر سۇغىرىلغان. ئۇلار ئىچىدە ئاقىيول ئۆستىڭىنىڭ ئۇزۇنلۇقى 12.6 چاقىرىم بولۇپ، ئۆگەن دەرياسىدىن سۇ باشلانغان، ئۇنىڭ سۈيى بارىدىغان يەر قۇمۇشلۇق بولغاچقا، ئۆستەڭ چېپىلىپ بىر يىلدىن كۆپرەك ۋاقىتقىچە بوز يەر ئېچىپ تېرىقچىلىق قىلىدىغان ئادەم چىقىمىغان.

تارىم دەرياسى ۋە ئۇنىڭ تارماق ئېقىنلىرىدىن ئۆستەڭلەرگە سۇ باشلاشتا، ئالدى بىلەن توسما ياساشقا، سۇ باشلاپ بولۇنغاندىن كېيىن توسمىنى بۇزۇۋېتىشكە توغرا كەلگەچكە، كۆپلەپ كۈچ ۋە ۋاقىت كېتەتتى، ئۇنىڭ ئۈستىگە باشلانغان سۇ تۇراقسىز بولغاچقا، دېھقانچىلىق كاپالەتكە ئىگە ئەمەس ئىدى. ئۇنىمۇ تۆۋەن بولاتتى. كېيىن دەريا تېشىپ، ئېقىنى ئۆزگىرىپ كەتكەنلىكى ئۈچۈن، باشلاپ كېلىدىغان سۇ قالماي، بوز يەر ئۆزلەشتۈرگۈچى دېھقانلار باشقا جايلارغا كۆچۈپ كەتكەن، ئېرىق - ئۆستەڭلەرمۇ تاشلىنىپ قالغان.

2. مىنگو دەۋرىدىكى سۇ باشلاش ئىنشائاتلىرى

مىنگونىڭ 2 - يىلى (1913 - يىلى) لوپنۇر ناھىيىسىنىڭ ئامبىلى خەن يۇشۇ دېھقانلارغا يېتەكچىلىك قىلىپ شىڭپىڭ ئۆستىڭىنى يەنە چاقىزۇپ، ئۆستىڭنى لوپنۇر ناھىيىسىنىڭ غەربىگىچە ئۇزارتتى، شۇنىڭ بىلەن ئۆستىڭنىڭ ئومۇمىي ئۇزۇنلۇقى 83 كىلومېتىرغا يەتتى. مىنگونىڭ 4 - يىلى (1915 - يىلى) لوپنۇر ناھىيىسىنىڭ ئامبىلى جاك شىشۇ دېھقانلارغا يېتەكچىلىك قىلىپ، شىڭپىڭ ئۆستىڭىنىڭ لاي - لاتقىلىرىنى ۋە ئۆستىڭ ئىچىدىكى ئوت - چۆپلەرنى تازىلىتىپ، ئۆستىڭنى راۋانلاشتۇردى. قىشتا يەنە شىڭپىڭ ئۆستىڭىنىڭ سۈيىنى باغلاقتۇرۇۋېتىپ، رېمونت قىلىشقا قولايلىق شارائىت ياراتتى. مىنگونىڭ 5 - يىلى (1916 - يىلى) ئەتىيازدا ئۆستىڭ بىر - ئىككى گەز چوڭقۇرلىتىلدى شۇنداقلا ئۆستىڭنىڭ ئىككى قېشىغا تېرەك، سۆگەت تىكىلىپ، ئۆستىڭ قېشى مۇستەھكەملەندى، شۇنىڭ بىلەن شىڭپىڭ ئۆستىڭى لوپنۇر ناھىيىسىنىڭ دېھقانچىلىقىنى سۇ بىلەن تەمىنلەيدىغان ئاساسلىق ئۆستىڭ بولۇپ قالدى. مىنگونىڭ 21 - يىلى (1933 - يىلى) شېڭ شىسەي شىنجاڭدا ھاكىمىيەت بېشىغا چىققاندىن كېيىن، ئۈچ يىللىق قۇرۇلۇش پىلانىدىن ئۈچىنى تۈزدى، 2 - ئۈچ يىللىق پىلان مەزگىلى (1940 - يىلىدىن 1942 - يىلىغىچە) دە لوپنۇر ناھىيىسىنىڭ قاراقۇم ئۆستىڭى كېڭەيتىلدى. مىنگونىڭ 33 - يىلى (1944 - يىلى) 10 - ئايدا نى چاۋ يازغان «شىنجاڭدىكى سۇ ئىنشائاتلىرى» دېگەن ماتېرىيالدا مۇنداق دېيىلگەن: «لوپنۇر ناھىيىسىدە كۆنچى دەرياسىدىن سۇ باشلىنىدىغان ئۆستىڭلەردىن شىڭپىڭ، ئاقسوي، كۇخۇڭ ئۆستىڭلىرى بار، تارىم دەرياسىدىن سۇ باشلىنىدىغان ئۆستىڭلەردىن چوڭكۆل، تېكىلىك، قۇز، يېڭىكۆل، كۇخۇڭ ئۆستىڭلىرى بار. ھەر ئىككىلا دەريادىن سۇ باشلىنىدىغان ئۆستىڭدىن تېچاراۋى ئۆستىڭى بار. يۇقىرىقى توققۇز ئۆستىڭنىڭ ئومۇمىي ئۇزۇنلۇقى 454 چاقىرىم كېلىدۇ». ئۆستىڭلەرنىڭ سانى ۋە ئۇزۇنلۇقى چىڭ سۇلالىسىنىڭ ئاخىرلىرىدىكىدىن ئاز ۋە قىسقا بولسىمۇ، بىرقانچە يىل تىرىشىپ ئۆزلەشتۈرۈش ئارقىلىق، بولۇپمۇ شىڭپىڭ ئۆستىڭى كېڭەيتىلگەندىن كېيىن، لوپنۇر ناھىيىسىنىڭ تېرىلغۇ يەر كۆلىمى كېڭىيىپ 38 مىڭ موغا يەتتى.

3. يېڭى جۇڭگو قۇرۇلغاندىن كېيىنكى سۇ باشلاش ئىنشائاتلىرى

مىنگونىڭ 10 - يىلى (1921 - يىلى) تارىم دەرياسى ئېقىن ئۆزگەرتىپ كۆنچى دەرياسىغا قۇيۇلىدىغان بولۇپ قالغاندىن كېيىن، ناھىيە ئەۋەسىدىكى چارۋىچىلىق رايونلىرى قۇرغاقلىشىپ كەتكەن ئەھۋالنى كۆزدە تۇتۇپ، 1952 - يىلى لوپنۇر ناھىيىلىك پارتكومنىڭ شۇجىسى چىڭ يىجىڭ، مۇئاۋىن ھاكىم جاك فۇيۇئامىنىڭ تەلپىگە ئاساسەن 1488 دېھقان - چارۋىچىنى ھەرىكەتلەندۈرۈپ، لاي، قۇمۇش، دەرەخ شاخلىرىدىن تارىم تومىسىنى ياساتتى. توسما ياساشقا ئۈچ ئايدىن ئارتۇق ۋاقىت، 140 مىڭ 600 ئىش كۈنى سەرپ قىلىندى، 240 مىڭ كۆب مېتىر توپا توشۇلدى. بۇ قۇرۇلۇشقا قۇرۇلۇش تېخنىكا خادىمى ئابدۇرۇسۇل تېخنىكا جەھەتتىن يېتەكچىلىك قىلدى. توسما پۈتكەندىن كېيىن تارىم دەرياسىنىڭ ئېقىنى ئەسلىگە كېلىپ، چارا ۋە تىكەنلىك رايونلىرىغا جان كىردى، يۇرتىنى تاشلاپ كېتىپ قالغان دېھقان - چارۋىچىلار قايتىپ كەلدى. 1956 - يىلى ناھىيە بويىچە تېرىلغۇ يەر كۆلىمى 99 مىڭ 800 موغا يەتتى. 1956 - يىلى شىنجاڭ ئىشلەپچىقىرىش - قۇرۇلۇش بىڭتۇەنى يېزا ئىگىلىك 2 - شىسى تارىم بوز يەر ئۆزلەشتۈرۈش رايونىنى ئېچىپ، سۇ ئىنشائاتى بىلەن كەڭ كۆلەمدە شۇغۇللاندى. 50 - يىللارنىڭ ئاخىرلىرى ۋە 60 - يىللارنىڭ باشلىرىدا لوپنۇر ناھىيىسىدە بەش غول ئۆستىڭ (ئىشلەپچىقىرىش -

قۇرۇلۇش بىخەتەرلىكى يېزا ئىگىلىك 2 - شىسىنىڭ بوز يەر ئۆزلەشتۈرۈش مەيدانلىرىنىڭكىنى ئۆز ئىچىگە ئالمايدۇ) چېپىلدى.

(1) تارىم غول ئۆستىڭى بۇ ئۆستەڭ تارىم يېزىسىدا بولۇپ، ئۇزۇنلۇقى 41 كىلومېتر كېلىدۇ، كۆنچى دەرياسىنىڭ سۈيى باشلىنىدۇ. ئۇنىڭ لايىھىدىكى سېكۈنتلۈك سۇ باشلاش مىقدارى 12 كۇب مېتىر. بۇ ئۆستەڭنىڭ قۇرۇلۇشى 1956 - يىلى باشلىنىپ، 1958 - يىلى پۈتتى، ئۇنىڭ بىلەن 60 مىڭ مو يەرنى سۇغارغىلى بولىدۇ.

(2) پۇخۇي - مىرسالى غول ئۆستىڭى بۇ غول ئۆستەڭ دۆڭقوتان يېزىسىدا بولۇپ، 1959 - يىلى چېپىلغان. ئۆستەڭنىڭ ئۇزۇنلۇقى 30 كىلومېتر بولۇپ، ئوسمان دەرياسىنىڭ سۈيى باشلىنىدۇ، لايىھىدىكى سېكۈنتلۈك سۇ باشلاش مىقدارى 13 كۇب مېتىر، ئەمەلىيەتتە سېكۈنتلۈك سۇ باشلاش مىقدارى ئاران ئىككى كۇب مېتىر، بۇ ئۆستەڭ 1960 - يىلى پۈتكۈزۈلدى. ئۇنىڭ سۈيى بىلەن 40 مىڭ مو ئوتلاق سۇغىرىلىدۇ.

(3) قارچۇغا غول ئۆستىڭى بۇ غول ئۆستەڭ دۆڭقوتان يېزىسىدا بولۇپ، 1964 - يىلى چېپىلغان، ئۇزۇنلۇقى 12 كىلومېتر بولۇپ، تارىم دەرياسىنىڭ سۈيى باشلىنىدۇ، لايىھىدىكى سېكۈنتلۈك سۇ باشلاش مىقدارى ئۈچ كۇب مېتىر، ئۇنىڭ سۈيى بىلەن 8000 مو يەر سۇغىرىلىدۇ.

(4) ئاقسويى غول ئۆستىڭى بۇ غول ئۆستەڭ ئاقسويى يېزىسىدا بولۇپ، 1965 - يىلى چېپىلغان، ئۇزۇنلۇقى 13 كىلومېتر بولۇپ، سۇ ئامبىرىنىڭ سۈيى باشلىنىدۇ، لايىھىدىكى سېكۈنتلۈك سۇ باشلاش مىقدارى ئىككى كۇب مېتىر، ئۇنىڭ سۈيى بىلەن 7000 مو يەر سۇغىرىلىدۇ.

(5) تارىم جەنۇبىي غول ئۆستىڭى بۇ غول ئۆستەڭ تارىم يېزىسىدا بولۇپ، 1969 - يىلى چېپىلغان، ئۇزۇنلۇقى 13 كىلومېتر بولۇپ، سۇ ئامبىرىنىڭ سۈيى باشلىنىدۇ. لايىھىدىكى سېكۈنتلۈك سۇ باشلاش مىقدارى بەش كۇب مېتىر، ئۇنىڭ سۈيى بىلەن 12 مىڭ مو يەر سۇغىرىلىدۇ.

70 - يىللاردا غول ئۆستەڭلەرگە تاش - بېتون قۇرۇلمىلىق مەزمۇت توما ۋە چۈشۈرگە قاتارلىق يۈرۈشلەشكەن ئىنشائاتلار ياسالدى. 80 - يىللاردا غول ئۆستەڭلەرنىڭ ئېغىر دەرىجىدە سۇ سىڭىپ، سىرغىپ كېتىدىغان قىسىملىرىغا سۇلياۋ يوپۇق يېپىلىپ، ئۆستەڭلەرنىڭ پايدىلىنىش كوئېففىتسېنتى ئۆستۈرۈلدى، شىڭپىڭ غول ئۆستىڭىنىڭلا 22 كىلومېتر قىسىمىغا سۇلياۋ يوپۇق يېپىلىپ، سېكۈنتىغا باشلىنىدىغان سۇ مىقدارى يەتتە كۇب مېتىرغا يەتكۈزۈلۈپ، سۇغىرىش كۆلىمى 40 مىڭ موغا كېڭەيتىلدى. بۇنىڭدىن باشقا يەنە مىرسالى غول ئۆستىڭى چېپىلدى، قارچۇغا غول ئۆستىڭى ئۇزارتىلدى.

1985 - يىلى ناھىيە بويىچە ئالتە غول ئۆستەڭ (ئۇزۇنلۇقى 215 كىلومېتر، سۇ سىڭمەس قىسمى 38 كىلومېتر)، ئۈچ مەزمۇت توما، 11 چۈشۈرگە بولۇپ، يىلىغا 191 مىليون كۇب مېتىر سۇ باشلىنىپ، 313 مىڭ مو يەر سۇغىرىلدى، بۇنىڭ ئىچىدە تېرىلغۇ يەر 104 مىڭ 200 مو، ئوتلاق 180 مىڭ مو، باغ 15 مىڭ مو.

§ 3. سۇ ساقلاش ئىنشائاتلىرى

مېنگو دەۋرىدە لوپنۇر ناھىيىسىدە سۇ ساقلاش ئىنشائاتى يوق ئىدى. يېڭى جۇڭگو

قۇرۇلغاندىن كېيىن، 50 - يىللاردا ئىشلەپچىقىرىش - قۇرۇلۇش بىڭتۇەنى يېزا ئىگىلىك 2 - شىسى ناھىيە تەۋەسىدە تارىم ئويمانلىقىنى كەڭ كۆلەمدە ئۆزلەشتۈرۈشكە كىرىشكەندىن كېيىن، تارىم دەرياسىنىڭ كەلكۈنىنى ۋە كۆنچى دەرياسىنىڭ قىشلىق بىكار سۈيىنى يىغىپ پايدىلىنىش باشلاندى. 1958 - يىلى يېزا ئىگىلىك 2 - شىسى داشكۆل، چارا سۇ ئامبارلىرىنى ياساپ، 31 -، 32 -، 33 -، 34 -، 35 - تۇەن - مەيدانلارنىڭ سۇغىرىشقا كېرەكلىك سۈيىنى ھەل قىلدى. 60 - يىللاردا لوپنۇر ناھىيىسىدە ئاقسويى سۇ ئامبىرى، 70 - يىللاردا تارىم، «ئىتتىپاق»، قارچۇغا سۇ ئامبارلىرى ياسالدى، بۇ تۆت سۇ ئامبىرى ئىشلىتىلىشكە باشلىغاندىن كېيىن، داۋاملىق رېمونت قىلىنىپ ۋە يۈرۈشلەشتۈرۈلۈپ، سۇ ساقلاش ۋە كەلكۈندىن مۇداپىئە كۆرۈش ئىقتىدارى كۈچەيتىلدى. 1985 - يىلغا كەلگەندە لوپنۇر ناھىيىسى تەۋەسىدىكى تۆت سۇ ئامبىرىنىڭ ئومۇمىي سىغىمچانلىقى 45 مىليون 210 مىڭ كۇب مېتىرغا، ئەمەلىي پايدىلىنىشقا بولىدىغان سىغىمى 32 مىليون 850 مىڭ كۇب مېتىرغا يەتتى.

1. ئاقسويى سۇ ئامبىرى

ئاقسويى سۇ ئامبىرى تارىم يېزىسىنىڭ شەرقىي - جەنۇبىي قىسمىدىكى ئاقسويى كەنتىگە جايلاشقان بولۇپ، ناھىيە بازىرىغا 23 كىلومېتىر كېلىدۇ. بۇ ئامبارنىڭ تومىسى توپا تومىسى بولۇپ، كۆنچى دەرياسىنىڭ قىشلىق بىكار سۈيى قاچىلىنىدۇ، ئۇنىڭ ئومۇمىي سىغىمچانلىقى 5 مىليون 800 مىڭ كۇب مېتىر، ئەمەلىي پايدىلىنىشقا بولىدىغان سىغىمچانلىقى 3 مىليون 800 مىڭ كۇب مېتىر بولۇپ، 10 مىڭ مو يەر سۇغىرىلىدۇ. بۇ ئامبارنىڭ قۇرۇلۇشى 1963 - يىلى باشلىنىپ، 1964 - يىلى پۈتتى، دۆلەت 50 مىڭ يۈەن مەبلەغ سالدى.

2. تارىم سۇ ئامبىرى

تارىم سۇ ئامبىرى تارىم يېزىسىنىڭ غەربىي - جەنۇبىي قىسمىدىكى خادادۆڭ كەنتىنىڭ جەنۇبىغا جايلاشقان بولۇپ، ناھىيە بازىرىدىن 18 كىلومېتىر كېلىدۇ. تومىسى توپا تومىسى، ئاساسىي تومىسىنىڭ ئۇزۇنلۇقى 800 مېتىر، ئەڭ چوڭ تومىسىنىڭ ئېگىزلىكى ئىككى مېتىر. ئوسمان دەرياسىنىڭ كەلكۈنى قاچىلىنىدۇ. بۇ سۇ ئامبىرىنىڭ ئومۇمىي سىغىمچانلىقى 16 مىليون كۇب مېتىر، ئەمەلىي پايدىلىنىشقا بولىدىغان سىغىمچانلىقى 12 مىليون كۇب مېتىر بولۇپ، 14 مىڭ مو يەر سۇغىرىلىدۇ. بۇ سۇ ئامبىرىنىڭ قۇرۇلۇشى 1970 - يىلى 5 - ئايدا باشلىنىپ، 1973 - يىلى پۈتتى، ئۇنىڭغا جەمئىي 200 مىڭ يۈەن مەبلەغ سېلىندى، بۇنىڭ ئىچىدە دۆلەت سالغىنى 100 مىڭ يۈەن، گۆڭشى، ئەترەتلەر چىقارغىنى 100 مىڭ يۈەن.

3. قارچۇغا سۇ ئامبىرى

قارچۇغا سۇ ئامبىرى دۆڭقوتان يېزىسىنىڭ جەنۇبىدىكى قارچۇغا كەنتىگە جايلاشقان بولۇپ، ناھىيە بازىرىدىن 110 كىلومېتىر كېلىدۇ، تومىسى توپا تومىسى، ئاساسلىق تومىسىنىڭ ئۇزۇنلۇقى 1.7 كىلومېتىر، ئەڭ چوڭ تومىسىنىڭ ئېگىزلىكى 5.5 مېتىر، قوشۇمچە تومىسىنىڭ ئۇزۇنلۇقى 1.35 كىلومېتىر، بۇ ئامبارغا تارىم دەرياسىنىڭ كەلكۈنى قاچىلىنىدۇ. ئومۇمىي سىغىمچانلىقى 18 مىليون كۇب مېتىر، ئەمەلىي پايدىلىنىشقا بولىدىغان سىغىمچانلىقى 14 مىليون 750 مىڭ كۇب مېتىر بولۇپ، 29 مىڭ مو يەر سۇغىرىلىدۇ. بۇ ئامبارنىڭ قۇرۇلۇشى 1972 - يىلى باشلىنىپ، 1973 - يىلى پۈتتى، ئۇنىڭغا جەمئىي 171 مىڭ 200 يۈەن مەبلەغ

سېلىندى، بۇنىڭ ئىچىدە دۆلەت سالغىنى 100 مىڭ يۈەن، گۇڭشى، ئەترەتلەر چىقارغىنى 71 مىڭ 250 يۈەن.

4. «ئىتتىپاق» سۇ ئامبىرى

«ئىتتىپاق» سۇ ئامبىرى شىڭپىڭ يېزىسىنىڭ غەربىي شىمالىدىكى شىنخا كەنتىگە جايلاشقان بولۇپ، ناھىيە بازىرىغا 30 كىلومېتىر كېلىدۇ، تومىسى توپا تومى، ئاساسلىق تومىسىنىڭ ئۇزۇنلۇقى 2.75 كىلومېتىر، ئەڭ چوڭ تومىسىنىڭ ئېگىزلىكى 4.5 مېتىر، قوشۇمچە تومىسىنىڭ ئۇزۇنلۇقى 3.1 كىلومېتىر. بۇ سۇ ئامبىرىغا شىڭپىڭ غول ئۆستىڭى ئارقىلىق كۆنچى دەرياسىنىڭ سۈيى باشلىنىپ قاچىلىنىدۇ. ئومۇمىي سىغىمچانلىقى 5 مىليون 400 مىڭ كۇب مېتىر، ئەمەلىي پايدىلىنىشقا بولىدىغان سىغىمچانلىقى 2 مىليون 300 مىڭ كۇب مېتىر، يىلدا ئىككى قېتىم سۇ قاچىلىنىدۇ، 20 مىڭ مو يەر سۇغىرىلىدۇ. ئۇنىڭغا جەمئىي 618 مىڭ 600 يۈەن مەبلەغ سېلىندى، بۇنىڭ ئىچىدە دۆلەت سالغىنى 525 مىڭ يۈەن، گۇڭشى، ئەترەتلەر چىقارغىنى 93 مىڭ 600 يۈەن.

قوشۇمچە

ناھىيە تەۋەسىدىكى يېزا ئىگىلىك 2 - شىسىغا قاراشلىق سۇ

ئامبارلىرى

داشكۆل سۇ ئامبىرى داشكۆل سۇ ئامبىرى تارىم دەرياسىنىڭ تۆۋەن ئېقىمىدا، تىكەنلىكنىڭ 20 كىلومېتىر غەربىي جەنۇبىدا بولۇپ، ئوبلاست بويىچە ئەڭ چوڭ تۈزلەڭلىك سۇ ئامبىرى ھېسابلىنىدۇ. بۇ ئامبارنى 1958 - يىلى يېزا ئىگىلىك 2 - شىسى ياسىغان، ئۇنىڭ سىغىمچانلىقى 228 مىليون كۇب مېتىر. ئۇنىڭغا 5 مىليون 250 مىڭ يۈەن مەبلەغ سېلىندى، ئۈنۈملۈك سۇغىرىش كۆلىمى 115 مىڭ موغا يېتىدۇ.

چارا سۇ ئامبىرى چارا سۇ ئامبىرى تارىم دەرياسىنىڭ تۆۋەن ئېقىمىدا، چارا يېزىسىنىڭ بەش كىلومېتىر غەربىي جەنۇبىدا بولۇپ، ئۇنى يېزا ئىگىلىك 2 - شىسى 1958 - يىلىدىن 1967 - يىلىغىچە ياسىغان. ئۇنىڭ سىغىمچانلىقى 115 مىليون كۇب مېتىر بولۇپ، 1 مىليون 870 مىڭ يۈەن مەبلەغ سېلىندى. 1989 - يىلى كېڭەيتىلىپ، سىغىمچانلىقى 210 مىليون كۇب مېتىرغا، ئۈنۈملۈك سۇغىرىش كۆلىمى 170 مىڭ موغا يەتكۈزۈلدى.

§ 4. ناسۇس بىلەن سۇ چىقىرىش ئىنشائاتلىرى

كۆنچى دەرياسى تۆۋەن ئېقىمىنىڭ ئىككى قىرغىقىدىكى تۇپراقنىڭ سۈپىتى ياخشى، شور ئاز بولۇپ، كېۋەز تېرىشقا باب كېلىدۇ. بۇ يەرنى ئۆزلەشتۈرۈش ئۈچۈن، لوپنۇر ناھىيىسى كۆنچى دەرياسىنىڭ تۆۋەن ئېقىمىدىكى قايغان سۇدىن پايدىلىنىلىدىغان سۇ چىقىرىش قۇرۇلۇشلىرىنى ئېلىپ باردى. 1973 - يىلىدىن 1975 - يىلىغا قەدەر دۆلەت 850 مىڭ يۈەن مەبلەغ سېلىپ، كۆنچى دەرياسىنىڭ قايغان سۈيىنى چىقىرىشقا توك يەتكۈزۈش ئۈچۈن يۇقىرى بېسىملىق توك سىمى تارتتى، 1974 - يىلىدىن 1976 - يىلىغىچە ئۈچ ناسۇس ئىستانسىسى قۇرۇپ،

تۆت سۇ ناسۇسى ئورناتتى، ئۇلارنىڭ قۇۋۋىتى 117 كىلوۋات، سېكۇنتلۇق سۇ چىقىرىش مىقدارى 0.565 كۇب مېتىر. چىقىرىلغان سۇ بىۋاسىتە يەر سۇغىرىشقا ئىشلىتىلدى، سۇ يەتكۈزۈش ئارىلىقى قىسقا، پايدىلىنىش نىسبىتى زور بولغاچقا، شال ۋە كېۋەز تېرىقچىلىقىدىكى ئىقتىسادىي ئۈنۈمى يۇقىرى بولدى. 1980 - يىلى ناسۇس پونكىتى 21 گە، ناسۇس 38 گە، قۇۋۋىتى 1220 كىلوۋاتقا، سېكۇنتلۇق سۇ چىقىرىش مىقدارى 7.3 كۇب مېتىرغا يەتتى. كۆنچى دەرياسىنىڭ قايغان سۈيىنىڭ مىقدارى چەكلىك بولغاچقا، ناسۇس پونكىتلىرىنىڭ قۇرۇلۇشى چەكلىمىگە ئۇچرىدى. 1985 - يىلى ناھىيە بويىچە ناسۇس پونكىتى 24 كە، ناسۇس 42 گە، قۇۋۋىتى 1440 كىلوۋاتقا، سېكۇنتلۇق سۇ چىقىرىش مىقدارى 7.355 كۇب مېتىرغا يەتتى؛ ناسۇس ئىستانسىلىرى قۇرۇلغاندىن كېيىن، سۇغىرىش جىددىي بولۇپ، دەريادا چىقارغۇدەك سۇ قالمىغاندا، كۆنچى دەرياسىنىڭ يۇقىرى ئېقىمىدىن سۇ باشلاپ كېلىنىپ، سۇ چىقىرىپ سۇغىرىشنىڭ ئېھتىياجى قاندۇرۇلمىدىغان بولدى. سۇ چىقىرىپ سۇغىرىشنىڭ ئىقتىسادىي ئۈنۈمى ياخشى بولغاچقا، ناسۇس ئىستانسىسى قۇرۇش چەكلەنمىدى.

لوپنۇر ناھىيىسى بويىچە 1985 - يىلدىكى ناسۇس ئىستانسىلىرى

4 - قىسىم 1 - جەدۋەل

ئورنى	ئېلېكترماتور (كىلو-ۋات/دانە)	سۇ چىقىرىش مىقدارى (كۇبمېتىر/سېكۇنت)	قۇرۇلغان ۋاقتى
شىڭپىڭ يېزىسى داشى كەنتى	47/2	0.21	1976 - يىل
«ئىتتىپاق» يېزىسى ئاساسىي قۇرۇلۇش ئەترىتى	30/1	0.220	1976 - يىل
كۆنچى دېھقانچىلىق مەيدانى	40/1	0.135	1976 - يىل
ئۇرۇقچىلىق مەيدانى	70/2	0.32	1979 - يىل
شىڭپىڭ يېزىسى داشى كەنتى	40/1	0.22	1978 - يىل
شىڭپىڭ يېزىسى داشى كەنتى	66/2	0.134	1978 - يىل
شىڭپىڭ يېزىسى كۆنچى كەنتى	60/2	0.41	1980 - يىل
شىڭپىڭ يېزىسى كۆنچى كەنتى	44/2	0.239	1980 - يىل
شىڭپىڭ يېزىسى تۇڭچىكە كەنتى	70/2	0.41	1977 - يىل
شىڭپىڭ يېزىسى تۇڭچىكە كەنتى	52/2	0.30	1978 - يىل
شىڭپىڭ يېزىسى تۇڭچىكە كەنتى	52/2	0.30	1978 - يىل
شىڭپىڭ يېزىسى 3 - چوڭ ئەترەت 3 - ئەترەت	40/1	0.22	1980 - يىل
«ئىتتىپاق» يېزىسى ئاساسىي قۇرۇلۇش ئەترىتى	40/2	0.193	1979 - يىل
«ئىتتىپاق» يېزىسى 3 - كەنتى	100/3	0.66	1977 - يىل
«ئىتتىپاق» يېزىسى 3 - كەنتى	22/1	0.087	1978 - يىل
«ئىتتىپاق» يېزىسى 1 - كەنتى	52/1	0.255	1979 - يىل

1978 - يىلى	0.355	60/2	«ئىتتىپاق» يېزىسى 1 - كەنتى
1978 - يىلى	0.087	30/1	«ئىتتىپاق» يېزىسى 1 - كەنتى
1978 - يىلى	0.57	105/2	تارىم يېزىسى 3 - كەنتى
1978 - يىلى	0.440	80/2	تارىم يېزىسى 3 - كەنتى
1981 - يىلى	0.44	80/2	تارىم يېزىسى 7 - كەنتى
1981 - يىلى	0.44	80/2	تارىم يېزىسى 2 - كەنتى
1984 - يىلى	0.44	80/2	تارىم يېزىسى 6 - كەنتى
1984 - يىلى	0.270	60/2	«ئىتتىپاق» يېزىسىدىكى يېڭى ئېچىلغان يەر
	7.355	1440/42	جەمئىي

§ 5. قۇدۇق قېزىپ سۇ چىقىرىش ئىنشائاتلىرى

لوپنۇر ناھىيىسى تارىم ۋە كۆنچى دەريالىرىنىڭ تۆۋەن ئېقىمىغا جايلاشقان بولغاچقا، يەر ئاستى سۈيىنىڭ تولۇقلىنىش مىقدارى يېتەرلىك ئەمەس، ئۇنىڭ ئۈستىگە يەر ئاستى سۈيىنىڭ سۈپىتى ناچار، مىنېراللىشىش دەرىجىسى يۇقىرى، يىللىق چىقىرىلىش مىقدارى ئاران 98 مىليون كۇب مېتىرغا يېتىدۇ.

1976 - يىلى لوپنۇر ناھىيىسىدە توققۇز قۇدۇق قېزىلدى، ئەمما يۈرۈشلەشتۈرۈلمىدى ۋە ئىشلىتىلمىدى. 1978 - يىلى ئاپتونوم رايون قۇرغاقچىلىققا تاقابىل تۇرۇپ قۇدۇق قېزىش مەبلەغى چۈشۈرۈپ بەردى، لوپنۇر ناھىيىسى تەبىئىي شارائىت بىلەن ھېسابلاشماي، قۇدۇق قېزىش ئەنئىنى تەشكىللەپ، قارىغۇلارچە كۆپلەپ قۇدۇق قېزىشقا كىرىشتى. 1979 - يىلىغا قەدەر ناھىيە بويىچە 125 قۇدۇق قېزىلىپ، 121 ى يۈرۈشلەشتۈرۈلدى، بۇنىڭ ئىچىدە توك كۈچى بىلەن يۈرۈشلەشتۈرۈلگەن قۇدۇق 73 (585 كىلوۋاتلىق)، ماشىنىلاشقان قۇدۇق 24 (200 كىلوۋاتلىق). 1984 - يىلى ناھىيە بويىچە قۇدۇق 130 غا يەتكەن بولسىمۇ، يۈرۈشلەش ۋە مۇكەممەللىشىش نىسبىتى ناھايىتى تۆۋەن بولدى. چىقىدىغان سۇ ئاز، سۇ چىقىرىش تەنەرخى يۇقىرى بولغانلىقتىن، ئىقتىسادىي ئۈنۈمىمۇ ياخشى بولمىدى، ئۇنىڭ ئۈستىگە باشقۇرۇش ياخشى بولمىغاچقا، ئېلېكتر سايمانلىرى ۋە ماشىنىلارنىڭ بۇزۇلۇپ ۋە يېتىپ كېتىشى ئېغىر بولدى. 1985 - يىلىغا كەلگەندە قۇدۇقتىن 117 سى قالدى، ئىشلىتىشكە بولىدىغان يۈرۈشلەشكەن ساق قۇدۇقتىن 40 بلا قالدى، بۇنىڭ ئىچىدە ئېلېكتر كۈچى بىلەن يۈرۈشلەشتۈرۈلگەن قۇدۇق 39 (242 كىلوۋاتلىق)، ئادەملەر ۋە ھايۋانلار سۇ ئىچىدىغان قۇدۇق يەتتە، سۇغىرىشتا ئىشلىتىلىدىغان قۇدۇق 32؛ ماشىنىلاشقان قۇدۇق بىر (18 كىلوۋاتلىق)، بۇنىڭ سۈيىنى چارۋىچىلىق رايونى ئىشلىتتى. 1985 - يىلى 63 قۇدۇق كېرەكسىز قىلىۋېتىلدى، قۇدۇقلار بورۋاي بىلەن قېزىلغاچقا، 300 مىڭ يۈەندىن ئارتۇق زىيان بولدى.

§ 6. سۇغىرىش ئىنشائاتلىرى

چىڭ سۇلالىسى ۋە مىنگو دەۋرلىرىدە ئېچىلغان يەر ئاز ئىدى، تېرىقچىلىق ئاساسەن دەريا بويلىرىدا قىلىناتتى، سالا ئېتىز، ئېتىزلار ئارىسىدا سۇغىرىش ئېرىقلىرى يوق ئىدى. ئېتىزلار غول ئۆستەڭ ياكى تارماق ئۆستەڭلەرنىڭ سۈيى بىلەن بىۋاسىتە باستۇرۇپ سۇغىرىلاتتى، سۇ نەگىچە بارالسا، شۇ يەرگىچە تېرىقچىلىق قىلىناتتى.

يېڭى جۇڭگو قۇرۇلغاندىن كېيىن، 1956 - يىلى يېزا ئىگىلىك 2 - شىسىنىڭ تارىم-1 مەيدانى بوز يەر ئاچقاندا، ئېتىزلار ئارىسىغا تارماق ئۆستەڭ، ئوق ئېرىق، سۇغىرىش ئېرىقى چاپتى ھەم يۈرۈشلەشكەن ئىنشائاتلارنى ياسىدى. تارىم 1 - مەيدانى 1959 - يىلى گۇڭشى بىلەن يەر ئالماشتۇرغاندىن كېيىن، دېھقانلار چوڭ سالا ئېتىزدا تېرىقچىلىك قىلىشقا ماسلىشالمىدى؛ ئېتىزلار ئارىسىدىكى سۇغىرىش سىستېمىسى ۋە ئىنشائاتلارنىڭ كۆپىنچىسى بۇزۇلۇپ كەتتى. 1963 - يىلى سۇ ئىنشائاتى مەركەز قىلىنغان «بەشتە ياخشى يېزا» قۇرۇش قانات يايدۇرۇلغاندىن كېيىن، ئېتىزلار ئارىسىغا يۈرۈشلەشكەن سۇغىرىش ئىنشائاتى ياساش باشلاندى. كېيىن بۇ قۇرۇلۇش كۆپ يىل توختاپ قالدى. 1978 - يىلدىكى پارتىيە 11 - نۆۋەتلىك مەركىزىي كومىتېتى 3 - ئومۇمىي يىغىنىدىن كېيىن، يەنە باشلاندى. 1985 - يىلى ناھىيە بويىچە (يېزا ئىگىلىك بوز يەر ئۆزلەشتۈرۈش تۈەن - مەيدانلىرىنى ئۆز ئىچىگە ئالمايدۇ) ئېرىق - ئۆستەڭلەرنىڭ ئومۇمىي ئۇزۇنلۇقى 845 كىلومېتىر (بۇنىڭ ئىچىدە سۇ سىڭمەيدىغىنى 58 كىلومېتىر) غا يەتتى، بۇنىڭ ئىچىدە غول ئۆستەڭ 215 كىلومېتىر (سۇ سىڭمەيدىغىنى 38 كىلومېتىر)، تارماق ئۆستەڭ 86 كىلومېتىر (سۇ سىڭمەيدىغىنى 20 كىلومېتىر)، ئوق ئېرىق 167 كىلومېتىر، سۇغىرىش ئېرىقى 377 كىلومېتىر. ئېرىق - ئۆستەڭ بېشىدىكى يۈرۈشلەشكەن ئىنشائات 206 گە يەتتى. تېرىلغۇ يەرلەردە، سۇغىرىش ئىنشائاتلىرى يۈرۈشلەشكەن ئېتىزلارنىڭ كۆلىمى %60 ئەتراپىغا يەتتى.

§ 7. زەي چىقىرىۋېتىش قۇرۇلۇشى

چىڭ سۇلالىسى ۋە مىنگو دەۋرلىرىدە لوپنۇر ناھىيىسىدە زەيكەش بولمىغاچقا، يەر ئاستى سۈيىنىڭ ئورنى ئۆزلەپ، تۇپراقنىڭ شورلىشىشى ئۈزلۈكسىز ئېغىرلىشىپ كېتىپ، كۆپلىگەن يەر تاشلىنىپ قالغانىدى.

يېڭى جۇڭگو قۇرۇلغاندىن كېيىن، 1956 - يىلى يېزا ئىگىلىك 2 - شىسىنىڭ لوپنۇر ناھىيىسىدە بوز يەر ئېچىشقا باشلىغان تارىم 1 - مەيدانى زەيكەش چېپىپ، سۇچىقىرىۋېتىش-سۇغىرىش سىستېمىسى مۇكەممەل سالا ئېتىزلارنى بەرپا قىلدى. 1959 - يىلى لوپنۇر ناھىيىسىنىڭ دېھقانچىلىق رايونلىرىدىمۇ ئادەم كۈچى بىلەن زەيكەش چېپىلىپ، زەينى چىقىرىپ تۇپراقنى ياخشىلاشتا كۆرۈنەرلىك ئۈنۈم قولغا كەلتۈرۈلدى. 1959 - يىلى 11 - ئايدا لوپنۇر ناھىيىسى بىلەن يېزا ئىگىلىك 2 - شىسى يەر تەڭشەنگەندە، تارىم 1 - مەيدانىنىڭ يېرى لوپنۇر دېھقانلىرىغا ئۆتكۈزۈپ بېرىلدى. ئەينى ۋاقىتتا ئىشلەپچىقىرىش قوراللىرى قالاق بولغاچقا، دېھقانلار چوڭ سالا ئېتىزلاردا تېرىقچىلىق قىلىشقا ماسلىشالماي قالدى، زەيكەشلەر باشقۇرۇشىز

قېلىپ، كۆپ قىسىمى تىنىپ كەتتى، تۇپراق ناچارلىشىپ، ھوسۇلى تۆۋەنلەپ كەتتى. 1963-يىلى ناھىيە بويىچە سۇ ئىنشائاتى مەركەز قىلىنغان «بەشتە ياخشى يېزا» قۇرۇلۇشى قانات يايدۇرۇلغاندا زەيكەشلەر ئەسلىگە كەلتۈرۈلدى. 30 مىڭ مو يەردىكى غول، تارماق، ئوق زەيكەش ۋە ئېتىز بېشىدىكى زەيكەشلەر يۈرۈشلەشتۈرۈلدى. بىراق كېيىن زەيكەش قۇرۇلۇشى داۋاملىق ئېلىپ بېرىلمىدى ۋە قوغدىلمىدى. 1983 - يىلى ناھىيىلىك سۇ - ئېلېكتر ئىدارىسى قېرىش ماشىنىسىدىن بىرنى سېتىۋېلىپ زەيكەش چېپىشقا كىرىشىپ، يىلىنىڭ ئاخىرىغا قەدەر ناھىيە بويىچە 100 كىلومېتىر زەيكەش چاپتى، بۇنىڭ ئىچىدە غول زەيكەش 30 كىلومېتىر، تارماق زەيكەش 20 كىلومېتىر، ئوق زەيكەش 20 كىلومېتىر، ئېتىز بېشىدىكى زەيكەش 30 كىلومېتىر. 1985 - يىلىنىڭ ئاخىرىدا ناھىيە بويىچە زەيكەش 194.1 كىلومېتىرغا يەتتى، بۇنىڭ ئىچىدە غول زەيكەش 28.5 كىلومېتىر، تارماق زەيكەش 36 كىلومېتىر، ئوق زەيكەش 45 كىلومېتىر، ئېتىز بېشىدىكى زەيكەش 84.6 كىلومېتىر، زەي چىقىرىش كۆلىمى 30 مىڭ مو، يىللىق زەي چىقىرىش مىقدارى 5 مىليون كۇب مېتىر.

§ 8. كەلكۈندىن مۇداپىئە كۆرۈش ئىنشائاتلىرى

لوپنۇر ناھىيىسىدە ئاساسەن تارىم دەرياسىنىڭ كەلكۈندىن مۇداپىئە كۆرۈلدى. 1953 - يىلىدىن باشلاپ دۆڭقوتان رايونىدا كەلكۈندىن مۇداپىئە كۆرۈش توسمىسى ياسالدى، 60 - يىللارغا كەلگەندە كەلكۈندىن مۇداپىئە كۆرۈش توسمىسىنىڭ ئۇزۇنلۇقى ئالتە كىلومېتىرغا يەتتى، ئۇ ئارقىلىق تارىم دەرياسىنىڭ 1200 كۇب مېتىر/سىكونتلۇق كەلكۈنىنى توسقىلى بولاتتى. كېيىن تېرىلغۇ يەر كۆلىمىنىڭ كېڭىيىشىگە، ئاھالىنىڭ كۆپىيىشىگە ئەگىشىپ، كەلكۈندىن مۇداپىئە كۆرۈش توسمىسى داۋاملىق ياسىلىپ تۇردى. 1985 - يىلى ناھىيە بويىچە كەلكۈندىن مۇداپىئە كۆرۈش توسمىسى 36 كىلومېتىرغا يەتتى، ئۇ 8000 مو تېرىلغۇ يەر، 5000 ئاھالىنى قوغدايدۇ.

§ 9. باشقۇرۇش، خىراجەت

1. باشقۇرۇش ئاپپاراتلىرىنىڭ ئۆزگىرىش ئەھۋالى

چىڭ سۇلالىسى دەۋرىدە سۇ ئىنشائاتلىرىدىن پايدىلىنىش ۋە ئۇنى باشقۇرۇشتا مىراب تۈزۈمى يولغا قويۇلغان. مىراب ئۈچ دەرىجىگە بۆلۈنەتتى، 1 - دەرىجىلىك مىراب لوپنۇر ناھىيىسىنىڭ توسما ياساش، كەلكۈندىن مۇداپىئە كۆرۈش، ئېرىق - ئۆستەڭ چېپىش قاتارلىق ئىشلىرىنى باشقۇراتتى؛ 2 - دەرىجىلىك مىراب ئۆزىگە تەۋە رايون (ئەينى ۋاقىتتىكى تىكەنلىك، دۆڭقوتان، قارقۇم، چوڭكۆل قاتارلىق رايونلار) نىڭ سۇ ئىشلىرىغا، سۇ ئىنشائاتىغا ماتېرىيال ۋە ئەمگەك چىقىرىشنى سۈپلەشكە مەسئۇل ئىدى؛ 3 - دەرىجىلىك مىراب (كەنت مىرابى «كۆكبېشى» دەپمۇ ئاتىلاتتى) شۇ كەنتنىڭ سۈپىنى تەقسىم قىلىش، پۇل يىغىشقا مەسئۇل ئىدى. 1 - دەرىجىلىك مىرابنى ھۆكۈمەت تەيىنلەيتتى، ئىش ھەققىنى ھۆكۈمەت بېرەتتى. 2 - ۋە 3 - دەرىجىلىك مىرابلارنى يەرلىك ئاھالە سۇ باشقۇرۇشتا تەجرىبىلىك ۋە ئابرويلۇق كىشىلەردىن سايلايتتى. مىرابلارنىڭ يېرىنى يەرلىك ئاھالە تېرىشىپ بېرەتتى.

مىنگونىڭ 21 - يىلى (1932 - يىلى) شىڭ شىسەي شىنجاڭدا ھاكىمىيەت بېشىغا چىققاندا، لوپنۇر ناھىيىلىك ھۆكۈمەتتە دېھقانچىلىق - چارۋىچىلىق كومىتېتى قۇرۇلۇپ، ناھىيىنىڭ سۇ ئىشلىرى خىزمىتىگە مەسئۇل قىلىندى. شۇنىڭ بىلەن ناھىيە دەرىجىلىك مىراب ئەمەلدىن قالدى. مىنگونىڭ 27 - يىلى (1938 - يىلى) ناھىيىلىك ھۆكۈمەتنىڭ قۇرۇلۇش بۆلۈمىگە، ناھىيىنىڭ سۇ ئىشلىرى خىزمىتىگە مەسئۇل مەخسۇس ئادەم قويۇلدى، يېزا، كەنتلەردە سۇ ئىشلىرىنى يەنىلا مىراب باشقۇردى.

يېڭى جۇڭگو قۇرۇلغاندىن كېيىن، 1950 - يىلى 4 - ئايدا، لوپنۇر ناھىيىسىنىڭ ھەر مىللەت، ھەر ساھە خەلق ۋەكىللىرى يىغىنىدا ئىلگىرىكى سۇ ئىشلىرى كومىتېتى ئەمەلدىن قالدۇرۇلۇپ، يېڭى سۇ ئىشلىرى كومىتېتى سايلام ئارقىلىق ۋۇجۇدقا كەلتۈرۈلدى. غۇپۇر ياقۇپ مۇدىرلىققا سايلاندى، بۇ كومىتېت ناھىيىنىڭ سۇ قۇرۇلۇشى ۋە سۇ باشقۇرۇش خىزمىتىگە مەسئۇل بولدى. كەنتلەردە بەش - يەتتە كىشىلىك سۇ باشقۇرۇش گۇرۇپپىسى تەشكىل قىلىندى. 1951 - يىلى ناھىيىلىك سۇ ئىشلىرى كومىتېتى ئۆزگەرتىپ سايلاندى، كومىتېت 15 كىشىدىن تەركىب تاپتى، مۇسا تۆمۈر مۇدىر، ئوسمان مۇئاۋىن مۇدىر بولدى. 50 - يىللارنىڭ ئاخىرى ۋە 60 - يىللارنىڭ بېشىدا سۇ ئىشلىرى كەسپىگە دائىر ئىشلار كۇنساين كۆپەيگەنلىكتىن، كۈندىلىك ئىشلارنى بىر نەرەپ قىلىش ئۈچۈن مەخسۇس ئاپپارات قۇرۇش باشلاندى.

(1) مەمۇرىي ئاپپارات 1959 - يىلى ناھىيىلىك دېھقانچىلىق ئىدارىسىدە سۇ ئىشلىرى بۆلۈمچىسى تەسىس قىلىندى، ئۇنىڭغا باشلىق ۋە مۇئاۋىن باشلىق قويۇلدى. بۇ بۆلۈمچىدە مەمۇرىي شتاتتىن ئۈچى، كەسپىي شتاتتىن ئالتىسى بار ئىدى. 1964 - يىلى سۇ ئىشلىرى بۆلۈمى قۇرۇلدى. 1966 - يىلى «مەدەنىيەت زور ئىنقىلابى» باشلانغاندىن كېيىن، سۇ ئىشلىرى بۆلۈمى پالەچ ھالەتكە چۈشۈپ قالدى. 1969 - يىلى 4 - ئايدىن باشلاپ سۇ خىزمىتىگە ناھىيىلىك ئىنقىلابىي كومىتېت ئىشلەپچىقىرىشقا قومانداڭلىق قىلىش گۇرۇپپىسىنىڭ دېھقانچىلىق - چارۋىچىلىق گۇرۇپپىسى رەھبەرلىك قىلدى. 1973 - يىلى سۇ ئىشلىرى بۆلۈمى ئەسلىگە كەلتۈرۈلدى، تۆت مەمۇرىي شتات، ئالتە كەسپىي شتات بېرىلدى. 1975 - يىلى سۇ ئىشلىرى بۆلۈمى سۇ - ئېلېكتىر بۆلۈمىگە ئۆزگەرتىلدى، 1980 - يىلى سۇ - ئېلېكتىر ئىدارىسىگە ئۆزگەرتىلدى. 1985 - يىلى ئىدارە ئىشچى - خىزمەتچىسى 32 گە يەتتى، بۇنىڭ ئىچىدە ئىنتېرنېر بىر، ياردەمچى ئىنتېرنېر بىر، تېخنىك ئۈچ. سۇ - ئېلېكتىر ئىدارىسىگە بىر باشلىق، ئىككى مۇئاۋىن باشلىق قويۇلدى. ئىدارە قارىمىقىدا پىلانلاش ئەترىتى، قۇدۇق قېزىش ئەترىتى، بېلىق تۇتۇش ئەترىتى، سېمونت قۇيۇلما زاۋۇتى بار.

(2) سۇ باشقۇرۇش ئاپپاراتى 60 - يىللاردا سۇ ئىشلىرى بۆلۈمىگە بىۋاسىتە قاراشلىق سۇ باشقۇرۇش پونكىتىدىن ئۈچى قۇرۇلدى. 1980 - يىلى سۇ - ئېلېكتىر ئىدارىسىدە سۇ باشقۇرۇش بۆلۈمچىسى قۇرۇلۇپ، ئۈچ سۇ باشقۇرۇش پونكىتىنىڭ كەسپىي ئىشلىرىغا رەھبەرلىك قىلىشقا مەسئۇل قىلىندى.

(1) شىڭخېڭ يېزىلىق سۇ باشقۇرۇش پونكىتى بۇ پونكىت 1961 - يىلى قۇرۇلغان بولۇپ، شىڭخېڭ يېزىسى، ئۇرۇقچىلىق مەيدانى، بىناكارلىق - قۇرۇلۇش 2 - تۈەنى ئارقا سېپ باشقارمىسىغا سۇ تەقسىم قىلىپ بېرىشكە، سۇغىرىش ئىشلىرىغا ھەم شىڭخېڭ غول ئۆستىشى، «ئىتتىپاق» سۇ ئامبىرى قاتارلىق ئىنشائاتلارنى رېمونت قىلىشقا، 40 مىڭ 700 مو تېرىلغۇ يەر، 3000 مو ئورمان، 3500 مو ئوتلاقنى سۇغىرىشقا مەسئۇل بولدى. 1985 - يىلى بۇ پونكىتتا ئۈچ كادىر، ئالتە ئىشچى بار بولدى.

(2) تارىم يېزىلىق سۇ باشقۇرۇش پونكىتى بۇ پونكىت 1961 - يىلى قۇرۇلغان بولۇپ، تارىم، «ئىتتىپاق» يېزىلىرىدا سۇ تەقسىم قىلىپ بېرىشكە، سۇغىرىش ئىشلىرىغا ھەم تارىم غول ئۆستىڭى، تارىم سۇ ئامبىرى، ئاقسوپى سۇ ئامبىرى قاتارلىق ئىنشائاتلارنى رېمونت قىلىشقا، 60 مىڭ مو تېرىلغۇ يەرنى سۇغىرىشقا مەسئۇل بولدى. 1985 - يىلى بۇ پونكىتتا توققۇز ئىشچى - خىزمەتچى، 11 ۋاقىتلىق ئىشچى بار بولدى.

(3) دۆڭقوتان يېزىلىق سۇ باشقۇرۇش پونكىتى بۇ پونكىت 1966 - يىلى قۇرۇلغان بولۇپ، دۆڭقوتان يېزىسىدا سۇ تەقسىم قىلىپ بېرىشكە، تېرىلغۇ يەر، ئوتلاقلىرىنى سۇغىرىشقا، تارىم دەرياسىنىڭ كەلكۈنىنى توسىدىغان توسما ياساشنى ئويۇشتۇرۇشقا، مىرسالى ئۆستىڭى، قارچۇغا جەنۇبىي ۋە شىمالىي غول ئۆستەڭلىرى، قارچۇغا سۇ ئامبىرى قاتارلىق ئىنشائاتلارنى رېمونت قىلىشقا، 10 مىڭ مو تېرىلغۇ يەرنى سۇغىرىشقا مەسئۇل بولدى. 1985 - يىلى بۇ پونكىتتا ئىككى ئىشچى - خىزمەتچى، 16 ۋاقىتلىق ئىشچى بار بولدى.

(3) ۋاقىتلىق ئاپپاراتلار يېڭى جۇڭگو قۇرۇلغاندىن كېيىن، لوپنۇر ناھىيىلىك پارتكوم ۋە خەلق ھۆكۈمىتى پۈتۈن ناھىيە خەلقىگە رەھبەرلىك قىلىپ، كەڭ كۆلەمدە سۇ ئىنشائاتى قۇرۇلۇشى ئېلىپ بارغاندا ئوخشاش بولمىغان مەزگىل ۋە ۋەزىپىلەرگە قاراپ، ھەر خىل ۋاقىتلىق رەھبەرلىك ئاپپاراتلىرىنى، ئالايلىق، 1952 - يىلى تارىم توسمىسى قوماندانلىق شتابى، 60 - يىللاردا سۇ ئىنشائاتى قۇرۇلۇشى قوماندانلىق شتابى، «بەشتە ياخشى يېزا» قۇرۇش قوماندانلىق شتابى، كەلكۈندىن ۋە قۇرغاقچىلىقتىن مۇداپىئە كۆرۈش قوماندانلىق شتابى، «ئىتتىپاق» سۇ ئامبىرى قوماندانلىق شتابى، سۇ سىغىمەس ئېرىق - ئۆستەڭ قۇرۇلۇشى قوماندانلىق شتابى قاتارلىق ۋاقىتلىق ئاپپاراتلارنى قۇردى. بۇ ئاپپاراتلار سۇ ئىنشائاتى قۇرۇلۇشىنى ئىلگىرى سۈرۈشتە مۇھىم رول ئوينىدى.

2. ئىنشائاتلارنى باشقۇرۇش

لوپنۇر ناھىيىسىدە چىڭ سۇلالىسى دەۋرىدە شىڭپىڭ ئۆستىڭى چېپىلغاندىن كېيىن، ئۇنى پۇقرالار ئۆزى باشقۇردى. ئۆستەڭنى كەڭ كۆلەمدە كېڭەيتىش ۋە لاي - لانتىلارنى ئادالاشقا ناھىيىنىڭ ئامبال - ھاكىملىرى ھەيدەكچىلىك قىلدى. دۆڭقوتاندىن يىڭىچە دەرياسىغىچە 17 ئۆستەڭ چېپىلغان بولسىمۇ، باشقۇرۇش ۋە رېمونت قىلىش ياخشى بولمىغانلىقتىن، ئاستا - ئاستا كاردىن چىقتى.

يېڭى جۇڭگو قۇرۇلغاندىن كېيىن، نۇرغۇن ئىنشائاتلار ياسالدى، بىراق ئەينى ۋاقىتتا قۇرۇشقا ئەھمىيەت بېرىلىپ، باشقۇرۇشقا سەل قارالدى، ناھىيىلىك خەلق ھۆكۈمىتىنىڭ قۇرۇلۇش بۆلۈمى ياكى سۇ ئىشلىرى بۆلۈمىلا سۇ ئىنشائاتلىرىنى ۋاقىتلىق رېمونت قىلىشقا مەسئۇل بولدى. 1961 - يىلىدىن كېيىن شىڭپىڭ، تارىم، دۆڭقوتان يېزىلىرىدا كەينى - كەينىدىن سۇ باشقۇرۇش پونكىتلىرى قۇرۇلدى، ئۇلار باشقۇرۇش تەۋەسىدىكى ئۆستەڭ، توما، سۇ ئامبىرى قاتارلىق ئىنشائاتلارنى قوغداشقا مەخسۇس ئادەم قويدى. ھەر يىلى يۇقىرى ئورۇنلاشتۇرغان رېمونت قىلىش ۋە مۇستەھكەملەش ۋەزىپىلىرىنى ئورۇنداپ، نەپ ئالدىغان ئورۇنلارنى ئېرىق - ئۆستەڭلەرنى تازىلاشقا ئوخشاش ئىشلارنى قىلىشقا تەشكىللەپ تۇردى.

3. سۇ باشقۇرۇش

چىڭ سۇلالىسى ۋە مىنگو دەۋرلىرىدە كۆنچى ۋە تارىم دەريالىرىنىڭ يۇقىرى ئېقىملىرىدا

ئېچىلغان يەر ئاز بولۇپ، سۇ كۆپ ئىشلىتىلمەيدىغان بولغاچقا، لوپنۇر ناھىيىسىگە كېلىدىغان سۇ كۆپ ئىدى، ئۇنىڭ ئۈستىگە لوپنۇر ناھىيىسىدە ئېچىلغان يەرمۇ كۆپ ئەمەس ئىدى. سۇغىرىش توغرا كەلگەندە مىرابلار قانچىلىك سۇ كېرەك بولسا، شۇنچىلىك باغلاپ بېرەتتى. يېڭى جۇڭگو قۇرۇلغاندىن كېيىن ئېچىلغان يەر كۆپەيدى، كۆنچى دەرياسىنىڭ سۈيى يېتىشمەي قالدى، تارىم دەرياسىدىن كېلىدىغان سۇ بەك ئازىيىپ كەتتى. 1957 - يىلى بايىنغولىن موڭغۇل ئاپتونوم ئوبلاستىدا سۇ باشقۇرۇش باشقارمىسى قۇرۇلدى، بۇ باشقارما كۆنچى دەرياسىنىڭ سۈيىنى باشقۇرۇپ، قالايمىقان ئىشلىتىشكە يول قويمىدى. 1962 - يىلى ئوبلاستلىق سۇ باشقۇرۇش باشقارمىسى كۆنچى دەرياسى سۈيىنىڭ توققۇز پىرسەنتىنى شىخېڭ ئۈستىگە بۆلۈپ بەردى، 1965 - يىلى % 9.4 كە كۆپەيتتى. تارىم غول ئۈستىگە كۆنچى دەرياسىدىن باشلىنىدىغان سۇنىمۇ ئوبلاستلىق سۇ باشقۇرۇش باشقارمىسى بۆلۈپ بېرىدىغان بولدى. بۆلۈپ بېرىلگەن سۇنى ناھىيىلىك سۇ - ئېلېكتر ئىدارىسى شىخېڭ، تارىم سۇ باشقۇرۇش پونكىتلىرىغا ئۆتكۈزىدۇ. سۇ باشقۇرۇش پونكىتلىرى سۇ مىقدارىنى ئۆلچەپ تۇرىدۇ ھەم سۇغىرىش كۆلىمى ۋە زىرائەتلەرنىڭ سۇغا بولغان ئېھتىياجىغا قاراپ، ئوق ئېرىقلارنى تەقسىملەپ بېرىدۇ، ئاندىن ئىشلەپچىقىرىش ئەترەتلىرىنىڭ سۇ باشقۇرغۇچىلىرى ئېتىزلىقلارغا بۆلۈپ بېرىدۇ. دۆڭقوتان يېزىلىق سۇ باشقۇرۇش پونكىتى ھەر يىلى تارىم دەرياسىغا توسما ياساپ كەلكۈن سۈيىنى باشلاپ ئوتلاق ۋە بوز يەرلەرنى سۇغىرىدۇ. 60 - ۋە 70 - يىللاردا ياسالغان جەمئىي 45 مىليون 210 مىڭ كۇب مېتىر سۇ قاچىلىنىدىغان تۆت سۇ ئامبىرىنى باشقۇرۇش رايونىدىكى سۇ باشقۇرۇش پونكىتلىرى مەخسۇس ئادەم قويۇپ باشقۇرىدۇ. 70 - ۋە 80 - يىللاردا كۆنچى دەرياسىنىڭ بويىدا قۇرۇلغان 24 ناسۇس ئىستانسىسىنى كەنت ۋە ئەترەتلەر باشقۇردى، ئىشلەپچىقىرىش ئەترەتلىرى ئۆز نۆۋىتى كەلگەندە سۇ چىقىرىپ يەر سۇغىرىدۇ. 1980 - يىلى 161 مىليون 820 مىڭ كۇب مېتىر سۇ بىلەن 102 مىڭ 200 مو يەر سۇغىرىلدى، ھەر مو يەرنى سۇغىرىشقا 1582 كۇب مېتىر سۇ كەتتى. 1985 - يىلى 135 مىليون 480 مىڭ كۇب مېتىر سۇ بىلەن 104 مىڭ 200 مو يەر سۇغىرىلدى، ھەر مو يەرنى سۇغىرىشقا كەتكەن سۇ 1300 كۇب مېتىرغا چۈشتى.

4. سۇ ھەققى ئېلىش

مىنگو دەۋرىدە ئۈستەڭلەرنى رېمونت قىلىشقا كېرەكلىك ئەمگەك كۈچى سېلىق سېلىش يولى بىلەن ھەل قىلىناتتى.

يېڭى جۇڭگو قۇرۇلغاندىن كېيىن لوپنۇر ناھىيىسىدىكى دېھقانلار سۇ ھەققىنى، سۇ قۇرۇلۇشلىرىنى رېمونت قىلىشنى ئۈستىگە ئېلىش، مىرابقا ئاشلىق بېرىش ياكى مىرابنىڭ يېرىنى تېرىپ بېرىش قاتارلىق يوللار بىلەن تۆلەيتتى. 1961 - يىلى ھەر مو يەرنىڭ سۇ ھەققى ئۈچۈن بىر جىڭ بۇغداي ئېلىنىپ، سۇ باشقۇرغۇچىنىڭ ئىش ھەققى ۋە سۇ ئىنشائاتىنىڭ رېمونت ھەققى قىلىنىدىغان بولدى. 1971 - يىلى ھەرمو يەرگە ئىككى جىڭ بۇغداي تاپشۇرۇلىدىغان بولدى، سۇ ھەققى تۆۋەن بولۇپ قالغاچقا، ئۇ چىقىمغا يەتمىدى. 1984 - يىلى دېھقانچىلىق رايونىدا ھەر مو يەرگە 1.5 يۈەندىن سۇ ھەققى ئېلىنىدىغان بولدى، چارۋىچىلىق رايونلىرىدا سۇ ھەققى چارۋا سانىغا قاراپ ھەر تۇياق چارۋا ئۈچۈن 30 پۇڭدىن، دۆلەت ئىگىلىكىدىكى دېھقانچىلىق - چارۋىچىلىق مەيدان (فېرما) لىرىنىڭ ھەر تۇياق چارۋىسى ئۈچۈن 40 پۇڭدىن ھەق ئېلىنىدىغان بولدى. موغا ۋە تۇياققا قاراپ سۇ ھەققىنى ھېسابلاش ئۇسۇلى سۇنى پىلانلىق، تېجەپ ئىشلىتىشكە پايدىسىز بولدى، سۇ ھەققى يەنىلا تۆۋەن بولۇپ، كىرىم چىقىمىنى قاپلىيالمىدى. 1985 - يىلى

ناھىيىلىك خەلق ھۆكۈمىتى ۋە سۇ باشقۇرۇش تارمىقى موغا قاراپ ھەق ئېلىشنى ئىشلىتىلگەن سۇ (كۆب مېتىر) غا قاراپ ھەق ئېلىشقا ئۆزگەرتتى.

5. سۇ ئىنشائاتىغا مەبلەغ سېلىش

چىڭ سۇلالىسى دەۋرىدە چىڭ ھۆكۈمىتى مەبلەغ چىقىرىپ، شىڭپىڭ غول ئۆستىڭى ھەم دۆڭقوتاندىن يىڭچىكىگىچە بولغان ئۆستەڭلەرنى چاپتۇرۇپ، بوزيەر ئۆزلەشتۈرگۈچىلەرنىڭ پايدىلىنىشىغا بەرگەندى.

يېڭى جۇڭگو قۇرۇلغاندىن كېيىن، 1952 - يىلى لوپنۇر ناھىيىسى 260 مىليون كونا خەلق پۇلى (يېڭى خەلق پۇلىغا سۇندۇرغاندا 26 مىڭ يۈەن) قەرز بېرىپ، تارىم تۈسىسىنى ياساتتى. كېيىن خەلق ھۆكۈمىتى قەرز بېرىشنى ئاساسىي قۇرۇلۇشقا مەبلەغ سېلىشقا ئۆزگەرتىپ، خەلقنىڭ يۈكىنى يەڭگىلەتتى. 1956 - يىلدىن باشلاپ دۆلەت لوپنۇر ناھىيىسىنىڭ سۇ ئىنشائاتىغا ھەر يىلى كۆپ مىقداردا مەبلەغ سېلىپ، سۇ ئىنشائاتى قۇرۇلۇشلىرىنى ئېلىپ بېرىپ تۇردى. 1966 - يىلدىن كېيىن سۇ ئىنشائاتى خىراجىتىنى باشقۇرۇشنى كۈچەيتىش ئۈچۈن، سۇ ئىنشائاتىنىڭ ئۆلچىنىشى ۋە لايىھىسىنى ناھىيە ۋە ئاپتونوم ئوبلاست تەستىقلايدىغان، ئاندىن ئىش باشلىنىدىغان بولدى. دۆلەت سالغان مەبلەغ سېمونت، ياغاچ، پولات ماتېرىياللىرى، ماتورلۇق قاتناش ۋاسىتىلىرىغا كېرەكلىك ماي سېتىۋېلىشقا ئىشلىتىلدى، يەرلىك ماتېرىياللار ۋە ئەمگەك ھەققىنى خەلق ئاممىسى ئۆزى تەييارلىدى، ئاز پۇل خەجلىپ، كۆپ ئىش قىلىش تەلپ قىلىندى. 1982 - يىلدىن كېيىن، دۆلەت سۇ ئىنشائاتىغا مەبلەغ سېلىشتا توختاملىق ھۆددىگە بېرىش تۈزۈمىنى يولغا قويدى، لوپنۇر ناھىيىلىك سۇ - ئېلېكتر ئىدارىسى كىچىك سۇ ئىنشائاتلىرىنى ئۈستىگە ئالغان يېزىلار بىلەن توختام ئىمزالىدى، پۇل بېرىشتە «ئاۋۋال قەرز بېرىش، كېيىن تولۇقلاش» ئۇسۇلى قوللىنىلدى. مالىيە ئىدارىسى ۋە يېزا ئىگىلىك بانكىسى ماتېرىيال سېتىۋېلىشقا سۇ ئىنشائاتىغا سېلىنغان مەبلەغنىڭ 30 - 50 پىرسەنتىنى قەرز بەردى. قۇرۇلۇش پۈتكەندىن كېيىن، قۇرۇلۇشقا كەتكەن ئومۇمىي پۇلنىڭ 90 پىرسەنتىنى بەردى، قۇرۇلۇش ئىشلىتىلگەندىن كېيىن بىر يىلغىچە ھېچقانداق مەسلىھەت كۆرۈلمىسە، ئاندىن قالغان %10 پۇلنى بەردى.

1952 - يىلدىن 1985 - يىلغىچە دۆلەت لوپنۇر ناھىيىسىنىڭ سۇ ئىنشائاتى قۇرۇلۇشىغا سالغان مەبلەغ

4 - قىسىم 2 - جەدۋەل

يىللار	چىقىم (يۈەن)	يىللار	چىقىم (يۈەن)
1952	26000	1971	36922
1956	1446	1972	173728
1957	10000	1973	85700
1958	13600	1974	74100
1960	10000	1975	130000
1961	14379	1976	142500
1962	35000	1977	257600
1963	143293	1978	594300
1964	46765	1979	428200

598300	1980	57017	1965
299100	1981	48727	1966
226500	1982	53000	1967
450000	1983	55161	1968
465442	1984	963	1969
391000	1985	11000	1970

II باب

سۇ مەھسۇلاتلىرى

لوپنۇر ناھىيىسى كۆنچى ۋە تارىم دەريالىرىنىڭ ئوتتۇرا ۋە تۆۋەن ئېقىملىرىغا جايلاشقانلىقى، يېرى تۈز، دەريالار ئەگرى - بۇگرى، بولۇپمۇ تارىم دەرياسىنىڭ قىنى تۇراقسىز، ئېقىنى ئۆزگىرىشچان، تارماقلىرى كۆپ بولغانلىقى، كۆل ۋە سازلانغان ناھايىتى جىق بولغانلىقى، كەلكۈن مەزگىلىدە دەريا سۈيى ئەتراپقا يامراپ، نۇرغۇن تەبىئىي كۆللەر ھاسىل بولىدىغانلىقى ئۈچۈن، لوپنۇردا تاتلىق سۇ كۆلىمى ناھايىتى كەڭ. 50 - يىللارنىڭ باشلىرىدىكى مەلۇماتقا قارىغاندا، ناھىيە بويىچە كۆل، تارماق ئېقىن، دەريا قىنى بولۇپ ئۈنۈملۈك سۇ يۈزى 320 مىڭ مودىن ئاشىدىكەن.

لوپنۇر ناھىيىسىنىڭ بېلىقچىلىق تارىخى خېلى ئۇزۇن، «شىنجاڭدىكى چوڭ ئىشلار خاتىرىسىگە تولۇقلىما» دا «گۇاڭشۈ 15 - يىلى لوپنۇرلۇقلار بېلىق تۇتۇپ يەپلا كۈن كەچۈرىدۇ، تېرىقچىلىق قىلىشنى بىلمەيدۇ، كەبىلەردە ياشايدۇ» دەپ يېزىلغان. بۇنىڭدىن چىڭ سۇلالىسىنىڭ گۇاڭشۈ 15 - يىلى (1889 - يىلى) دىن ئىلگىرى يەرلىك خەلقنىڭ تۇرمۇشىدا بېلىقچىلىقنىڭ ناھايىتى مۇھىم ئورۇندا تۇرىدىغانلىقىنى كۆرۈۋالغىلى بولىدۇ. ئۇزۇن يىللاردىن بۇيان دېھقان - چارۋىچىلار ئۆزلىرى كەندىردىن ئوقىغان ۋە ياسىغان تور، ئارا، چاپما قولۇق قاتارلىقلار بىلەن بېلىق تۇتۇپ، كۆپىنچىسىنى ئۆزلىرى ئوزۇق قىلىپ كەلگەن.

يېڭى جۇڭگو قۇرۇلغاندىن كېيىن، بېلىق تۇتىدىغانلار تەدرىجىي كۆپەيدى، بولۇپمۇ 60 - يىللارغا كەلگەندە ئىچكىرى ئۆلكىلەردىن بىر قىسىم كىشىلەر كۆچۈپ كەلدى. ئۇلار خېلى ياخشى بېلىق تۇتۇش سايمانلىرىنى ئېلىپ كەلگەن بولسىمۇ، لېكىن ئاۋاز ئىشلەپچىقىرىش شەكىللەنمىدى. 70 - يىللارنىڭ ئاخىرىغا كەلگەندە ناھىيىلىك سۇ ئىشلىرى بۆلۈمى بېلىق تۇتۇش ئەترىتى قۇردى ۋە سۇ ئامبارلىرىغا بېلىجان سالىدى، شۇنىڭدىن ئېتىبارەن بېلىقچىلىق بىر كەسىپ سۈپىتىدە مەيدانغا كەلدى، بېلىق تەدرىجىي كۆپىيىپ باردى. 80 - يىللارنىڭ باشلىرىدا كەسىپى ھۆددىگەزلىك مەسئۇلىيەت ئۈزۈمى يولغا قويۇلغاندىن كېيىن، تۇتۇلغان بېلىق يىلمۇ يىل كۆپەيدى. 1985 - يىلى ناھىيە بويىچە 60 توننا بېلىق تۇتۇلدى.

ئىشلەپچىقىرىشنىڭ تەرەققىي قىلىشى، خەلقنىڭ تۇرمۇش سەۋىيىسىنىڭ ئۆسۈشىگە ئەگىشىپ، بېلىققا بولغان ئېھتىياجىمۇ ئېشىپ باردى، بۇ بېلىقچىلىقنىڭ تەرەققىياتىنى ئىلگىرى سۈردى. 80 - يىللارغا كەلگەندە جەمئىيەتنىڭ بېلىققا بولغان ئېھتىياجىنى قاندۇرۇش ئۈچۈن،

تەبىئىي كۆپىيىش تەدرىجىي ھالدا بېقىش بىلەن تۇتۇشنى بىرلەشتۈرۈشكە ئۆزگەرتىلىپ، بېلىق بېقىلىدىغان سۇ يۈزىنىڭ بىرلىك ھوسۇلى ئۆستۈرۈلدى.

§ 1. سۇ يۈزى

1. سۇ يۈزى كۆلىمى

1983 - يىلىدىكى تەكشۈرۈشكە قارىغاندا، ناھىيە تەۋەسىدىكى كۆل، سۇ ئامبىرى قاتارلىقلارنىڭ سۇ يۈزى كۆلىمى 320 نەچچە مىڭ مو (بوز يەر ئۆزلەشتۈرۈش تۈەن - مەيدانلىرىدىكى سۇ يۈزىنىمۇ ئۆز ئىچىگە ئالدى) غا يېتىدۇ. 1985 - يىلىنىڭ ئاخىرىدا ناھىيىگە قاراشلىق سۇ يۈزى 107 مىڭ 500 مو بولدى، بۇنىڭ ئىچىدە بېلىق بېقىشقا بولىدىغان سۇ يۈزى 51 مىڭ 500 مو، پايدىلىنىلغان سۇ يۈزى 12 مىڭ 500 مو بولۇپ، بېلىق بېقىلىدىغان سۇ يۈزىنىڭ 24.31 پىرسەنتىنى ئىگىلىدى.

لوپنۇر ناھىيىسى بويىچە 1985 - يىلىدىكى بېلىق بېقىلغان سۇ يۈزى

4 - قىسىم 3 - جەدۋەل

سۇ يۈزىنىڭ تۈرى	سۇ يۈزى (10 مىڭ مو)	بېلىق بېقىشقا بولىدىغان سۇ يۈزى (10 مىڭ مو)	پايدىلىنىلغان سۇ يۈزى (10 مىڭ مو)
سۇ ئامبىرى	4.6	1.25	0.75
تەبىئىي كۆللەر	4.35	3	0.41
كۆنچى دەرياسى	1.8	1.8	0.09
جەمئىي	10.75	5.15	1.25

2. بېلىقچىلىق رايونلىرى

لوپنۇر ناھىيىسىدىكى بېلىقچىلىق رايونلىرىنى تەبىئىي شارائىتقا قاراپ كۆنچى دەرياسى بېلىقچىلىق رايونى، تەبىئىي كۆللەر بېلىقچىلىق رايونى، سۇ ئامبارلىرى بېلىقچىلىق رايونى دەپ ئۈچ چوڭ بېلىقچىلىق رايونغا بۆلۈشكە بولىدۇ.

(1) كۆنچى دەرياسى بېلىقچىلىق رايونى كۆنچى دەرياسى پۇخۇي تۈسىمىدىن تارىم يېزىسىنىڭ ئاقسويى كەنتىگىچە 574 كىلومېتىر ئارىلىقىنى بېسىپ ئۆتىدۇ، دەريا سۈيىنىڭ ئەڭ يۇقىرى مىنېراللىش دەرىجىسى 1.77 گىرام/لېتىرغا يېتىدۇ. كۆنچى دەرياسىنىڭ ئىككى قىرغىقى ۋە تارام جايلىرىدا سۇ ئۆسۈملۈكلىرى قويۇق ئۆسىدۇ، ئۇنىڭ ئۈستىگە بۇ رايوندا ئوتلايدىغان چارۋىلار ۋە ياۋايى ھايۋانلارنىڭ مایاق ۋە تېزەكلىرى سۇغا چۈشۈپ، دەريا سۈيىنى خېلىلا قۇۋۋەتلەندۈرىدۇ. دەريادا يەنە لېلىگۈچى ئۆسۈملۈكلەر، جانىۋارلار بار، شۇڭا بۇ رايون بېلىق كۆلچىكى ھېسابلىنىدۇ. بۇ رايوندىكى سۇ يۈزى 18 مىڭ مو، بېلىق بېقىشقا بولىدىغان سۇ يۈزى 18 مىڭ مو، پايدىلىنىلغان سۇ يۈزى 900 مو.

ئاقسويى كەنتىنىڭ تۆۋىنىدىن ئىسنداشى، روزىياغاچ قاتارلىق جايلارغىچە بولغان ئارىلىقتا چوڭ - كىچىك كۆلدىن 12 سى بولۇپ، كۆلىمى 4580 موغا يېتىدۇ. بۇ كۆللەرگە قۇيۇلىدىغان

سۇ تارىم دەرياسىدىن كېلىدۇ. كۆللەرنىڭ ئەتراپىدا سۇ ئۆسۈملۈكلىرى قويۇق ئۆسىدۇ، كۆپلىگەن چارۋا بېقىلىدۇ، سۇنىڭ سۈپىتى ياخشى، بۇ يەردە بېلىق بېقىلىدىغان ياخشى جاي. (2) تەبىئىي كۆل بېلىقچىلىق رايونى تارىم دەرياسىنىڭ ئوتتۇرا ۋە تۆۋەن ئېقىملىرىنىڭ ناھىيە تەۋەسىدىكى قىسمى (ناھىيە تەۋەسىگە كىرگەندىن تارتىپ چارغىچە) نىڭ ئىككى قىرغىقىدا چوڭ كۆلدىن 25 ى بولۇپ، كۆلىمى 43 مىڭ 500 موغا، بېلىق بېقىشقا بولىدىغان كۆلىمى 30 مىڭ موغا، پايدىلىنىلغان كۆلىمى 4100 موغا يېتىدۇ. بۇ يەردە سۇ ئوت - چۆپلىرى قويۇق ئۆسىدۇ، بۇ يەر ناھىيىنىڭ مۇھىم ئوتلاقلىرىدىن بىرى بولۇپ، نۇرغۇن چارۋا بېقىلىدۇ، چارۋىلارنىڭ مایاق - تېزەكلىرى سۇغا چۈشۈپ تۇرىدۇ، سۇنىڭ سۈپىتى ياخشى، سۇدا يەم كۆپ، بۇ بېلىق يايىدىغان ياخشى جاي.

4 - قىسىم 4 - جەدۋەل
كۆنچى دەرياسى بېلىقچىلىق رايونى ۋە ئاقسوپى رايونىدىكى كۆللەر

كۆل نامى	كۆلىمى (مو)	كۆل نامى	كۆلىمى (مو)
ئارا بەرگەن كۆلى	500	ئېشەك ئۆلى كۆلى	200
قونچىغان كۆلى	1000	ئازۇمەت كۆلى	100
ئىسپانداش كۆلى	500	ھىدايىي كۆلى	40
قاراتېتىر كۆلى	300	ئاچچىق كۆلى	60
مۇرادىل كۆلى	300	قىرچىن كۆلى	80
دىلپار كۆلى	500		
كىرەللىك كۆلى	1000	جەمئىي	4580

4 - قىسىم 5 - جەدۋەل
لوپنۇر ناھىيىسىدىكى تارىم دەرياسىنىڭ ئىككى قىرغىقىدىكى كۆللەر

كۆل نامى	كۆلىمى (مو)	كۆل نامى	كۆلىمى (مو)
ئاق مەھەللە كۆلى	500	قۇر كۆلى	100
شار بۇلاق كۆلى	500	تۈبۈل كۆلى	200
يۇتلاق كۆلى	200	سىدى كۆلى	500
ئايپاز كۆلى	1000	زىلچى كۆلى	500
ئاجىغ كۆلى	200	قاسىمباي كۆلى	600
چاغا كۆلى	200	شور كۆل	300
توقاي كۆلى	1000	ياقا كۆل	400
قايلاش كۆلى	150	ئاجىغ دەريا كۆلى	1000
ئازار كۆلى	1000	بىش كۆلى	1500
مىمىك كۆلى	300	يانابىش كۆلى	600
توخۇلا كۆلى	200	قاماق كۆلى	300
لايسۇلۇق كۆل	300	مارال كۆلى	200
زىدى كۆلى	500	جەمئىي	12550

3) سۇ ئامبىرى بېلىقچىلىق رايونى

ناھىيە تەۋەسىدە ناھىيىگە قاراشلىق ئوتتۇرا ۋە كىچىك سۇ ئامبىرىدىن تۆتى (بوز يەر ئۆزلەشتۈرۈش مەيدانلىرىنىڭكىنى ئۆز ئىچىگە ئالمايدۇ) بولۇپ، ئەڭ چوڭ سۇ يۈزى 46 مىڭ 500 موغا، بېلىق بېقىشقا بولىدىغان سۇ يۈزى 12 مىڭ 500 موغا، پايدىلىنىلغان سۇ يۈزى 7500 موغا يېتىدۇ. بۇ سۇ ئامبارلىرىنىڭ بىر قىسمى دەريا توسۇپ ياسالغان بولۇپ، سۇ يۈزى چوڭ، سۇ ئۆسۈملۈكلىرى (يىكەن، قۇمۇش) ۋە لەيلىگۈچى جانۋارلار خېلى كۆپ، سۇ ئامبىرىنىڭ ئەتراپىدا چارۋا بېقىلغاچقا، سۇ قۇۋۋەتلىك بولۇپ، بېلىق بېقىش شارائىتى ياخشى.

لوپنۇر ناھىيىسىگە قاراشلىق سۇ ئامبارلىرىنىڭ 1985 - يىلدىكى بېلىق بېقىلىدىغان كۆلىمى

4 - قىسىم 6 - جەدۋەل

سۇ ئامبىرى	سىغىمچانلىقى (10 مىڭ كۇب مېتىر)	ئەڭ چوڭ سۇ يۈزى (مو)	بېقىلغان بېلىق سۇ يۈزى (مو)	ئامبار تىپى
«ئىتتىپاق» سۇ ئامبىرى	540	6000	1000	كىچىك
ئاقسويى سۇ ئامبىرى	581	7000	2500	كىچىك
تارىم سۇ ئامبىرى	1600	15000	5000	ئوتتۇرا
قارچۇغا سۇ ئامبىرى	1800	18500	4000	ئوتتۇرا
جەمئىي	4521	46500	12500	

§ 2. سۇ مەھسۇلاتلىرى بايلىقى

1. بېلىق

ناھىيە تەۋەسىدىكى بېلىقلارنىڭ كۆپىنچىسى كارپ بېلىقسىمانلار ئەترىتى كارپلار ئائىلىسىگە تەۋە. مىنگو دەۋرىدە تارىم ياپىلاق تۇمشۇق بېلىقى (يوغانباش بېلىق) ۋە يىرتىق قورساق بېلىق (ئۇچلۇق تۇمشۇق بېلىق) دىن ئىبارەت ئىككى خىللا يەرلىك بېلىق بار ئىدى. يېڭى جۇڭگو قۇرۇلغاندىن كېيىن، يېڭى بېلىق خىللىرى تەدرىجىي كەلتۈرۈلدى، 60 - يىللاردا تاپان بېلىق، كارپ بېلىقى كەلتۈرۈلدى. 70 - يىللاردىن باشلاپ زاغرا بېلىق، لاققا بېلىق، يوغانباش بېلىق، لېش بېلىق، بايقال ئاقبالداق بېلىقى، بويۇق ئاقبالداق بېلىق، شەرق يېسا بېلىقى، قىزىل ئوكۇن بېلىق قاتارلىق ئون نەچچە خىل بېلىق كەلتۈرۈلدى. ياپىلاق تۇمشۇق بېلىق، يىرتىق قورساق بېلىق قاتارلىق يەرلىك بېلىقلار تۈرلۈك سەۋەبلەر تۈپەيلىدىن 1980 - يىلىغا قەدەر ئازىيىپ كەتتى.

2. ئۆسۈملۈكلەر، جانلىقلار

ناھىيە تەۋەسىدىكى دەريا، سۇ ئامبارلىرى ۋە كۆللەردە لەيلىگۈچى جانلىقلار، سۇ

ئۆسۈملۈكلىرى، سۇ ھايۋانلىرى ناھايىتى كۆپ بولۇپ، بەلگىلىك ئىقتىسادىي قىممەتكە ئىگە. (1) سۇدا تىك ئۆسۈدىغان ئۆسۈملۈكلەر قۇمۇش، يىكەن قاتارلىقلارنى ئۆز ئىچىگە ئالىدۇ.

(1) قۇمۇش يىلىغا تەخمىنەن 3000 توننىدىن ئارتۇق قۇمۇش چىقىدۇ. 50 - يىللاردا ئاز بىر قىسمى قۇرۇلۇشقا ئىشلىتىلگەندىن باشقا، كۆپىنچىسى ئۆزى ئۆسۈپ، ئۆزى قۇرۇپ كېتەتتى. 60 - يىللاردىن كېيىن لوپنۇر ناھىيىسى ئۆزى ئىشلەتكەندىن سىرت، باشقا جايلارغىمۇ يۆتكەپ بېرىدىغان بولدى. 1981 - يىلى 1360 توننا قۇمۇش سىرتقا يۆتكەلدى.

(2) يىكەن ئۇنىڭدىن بورا، قاپ ۋە يەلپۈگۈچ توقۇمىسى، يىلتىزنى يېگىلى بولىدۇ، پۇراقلىق ماتېرىيال ۋە دورا ئورنىدا ئىشلەتكىلىمۇ بولىدۇ. لېكىن قاتناشقا ئوخشاش شارائىتلارنىڭ چەكلىمىسى تۈپەيلىدىن، پايدىلانغىلى بولمايدۇ، ئۆزى ئۆسۈپ، ئۆزى قۇرۇپ كېتىدۇ.

(2) يەم بايلىقى

(1) لەيلىگۈچى ئۆسۈملۈكلەر بۇ خىل ئۆسۈملۈك جەمئىي 50 ئۇرۇقداش بولۇپ، كۆك يۈسۈن ئۇرۇقىدىكى 11، قاسراقلىق يۈسۈن ئۇرۇقىدىكى ئۈچ، سېرىق يۈسۈن ئۇرۇقىدىكى ئۈچ، قىزىل يۈسۈن ئۇرۇقىدىكى ئىككى، يېشىل يۈسۈن ئۇرۇقىدىكى 12، يالىڭاچ يۈسۈن ئۇرۇقىدىكى ئۈچ، كىرەمىنىلىق يۈسۈن ئۇرۇقىدىكى 16.

(2) لەيلىگۈچى ھايۋانلار بۇ خىل ھايۋان جەمئىي 30 ئۇرۇقداش بولۇپ، شاخچە مۇڭگۈزسىمانلار ئۇرۇقىدىكى 12، پالاق پۈتلۈقلەر ئۇرۇقىدىكى ئۈچ، ھالقىسىمان قۇرت ئۇرۇقىدىكى سەككىز، ئاددىي ھايۋانلار ئۇرۇقىدىكى يەتتە.

(3) سۇ ئاستى ھايۋانلىرى بۇ خىل ھايۋان جەمئىي ئۈچ ئۇرۇقداش بولۇپ، يۇمشاق تەنلىكلەردىن لوپنۇر قۇلۇلىسىمان سۇ قۇرتلىرى، پاشا لېچىنكىسى قاتارلىقلار بار. سۇدا ياشايدىغان ئاز تۈكلۈكلەردىن سۇ سازىڭى بار.

(3) لەيلىگۈچى جانلىقلارنىڭ مىقدارى لەيلىگۈچى ئۆسۈملۈكلەردىن بىر لېتىر سۇدا 653 مىڭ 865 تال، لەيلىگۈچى ھايۋانلاردىن 3818 ى بار.

§ 3. بېقىش

1. بېلىق

70 - يىللارنىڭ كېيىنكى مەزگىللىرىدە ناھىيىلىك سۇ ئىشلىرى بۆلۈمى بېلىق تۇتۇش ئەترىتى قۇردى. ئۇلار سۇ ئامبارلىرىغا بېلىجان سېلىپ سۈنئىي ئۇسۇلدا بېلىق بېقىشقا باشلىدى. 1978 - يىلىدىكى پارتىيە 11 - نۆۋەتلىك مەركىزىي كومىتېتى 3 - ئومۇمىي يىغىنىدىن كېيىن، خەلقنىڭ تۇرمۇش سەۋىيىسىنىڭ ئۈزلۈكسىز ئۆسۈشىگە ئەگىشىپ، قوشۇمچە يېمەكلىكلەر مايلىق گۆش تۈرىدىن توخۇ، ئۆردەك، تۇخۇم، بېلىققا ئۆزگەردى، كۆپلىگەن دېھقان - چارۋىچىلار بېلىق بېقىش كەسپى ئائىلىسىگە ئايلاندى، ئۇلار كۆللەرنى ھۆددىگە ئېلىپ، بېلىجان سېلىپ، سۈنئىي ئۇسۇلدا باقتى.

لوپنۇر ناھىيىسى بويىچە قىسمەن يىللاردىكى بېلىجىن سېلىنىش ئەھۋالى
4 - قىسىم 7 - جەدۋەل بىرلىكى: 10 مىڭ

تۈرى			سېلىنغان ئومۇمىي بېلىجىن	يىللار
لاققا بېلىق	زاغرا بېلىق	كارىپ بېلىقى		
12	6	2	20	1969
18	9	3	30	1978
6	3	1	10	1984
34	102	34	170	1985

2. ئىپار چاشقان

ناھىيە تەۋەسىدىكى سۇدا بېلىق بېقىلغاندىن سىرت، ئىپار چاشقانمۇ بېقىلىدۇ. 1958 - يىل 9 - ئاينىڭ 13 - كۈنى بايىنغولىن موڭغۇل ئاپتونوم ئوبلاستلىق تاشقى سودا ئىدارىسى لوپنۇر ناھىيىسىنىڭ چوڭكۆل رايونىدا ئىپار چاشقان بېقىش مەيدانى قۇرۇپ، جەمئىي 7063 ئىپار چاشقان كىرگۈزدى، بۇنىڭغا دۆلەت 28 مىڭ يۈەن مەبلەغ سالدى.

لوپنۇر ناھىيىسىدە 1985 - يىلى ئىپار چاشقان تېرىسى سېتىۋېلىش ئەھۋالى
4 - قىسىم 8 - جەدۋەل

سېتىۋېلىنغان تېرە (پارچە)	يىللار	سېتىۋېلىنغان تېرە (پارچە)	يىللار
4928	1974	3214	1962
4649	1975	30213	1963
4465	1976	73475	1964
4415	1977	48631	1965
1484	1978	11131	1966
1200	1979	15505	1967
3000	1980	20478	1968
4000	1981	15380	1969
5481	1982	8682	1970
574	1983	13624	1971
7	1984	12159	1972
75	1985	9939	1973

§ 4. بېلىق تۇتۇش

1. تۇتۇش مىقدارى

لوپنۇر ناھىيىسىنىڭ بېلىق بايلىقى ناھايىتى مول، بېلىق تۇتۇش تارىخى ئۇزۇن. چىڭ سۇلالىسىنىڭ گۇاڭشۇ زامانىسىنىڭ ئوتتۇرىلىرىدىن ئىلگىرىلا، شۇ يەردىكى خەلق بېلىقنى

ئاساسلىق يېمەكلىكلەرنىڭ بىرى قىلاتتى. بىراق XX ئەسىرنىڭ 60 - يىللىرىدىن ئىلگىرى ياۋا كەندىر (لوپنۇر كەندىرى) دىن توقۇلغان تور، ئارا ۋە چاپما قولۋاق بىلەن بېلىق تۇتۇلاتتى، بېلىق تۇتۇش سايمانلىرى قالاق بولغانلىقتىن، تۇتۇلغان بېلىق مىقدارى ناھايىتى تۆۋەن بولۇپ كەلگەنىدى. 50 - يىللارنىڭ ئاخىرى، 60 - يىللارنىڭ باشلىرىدا ئەنخۇي ۋە جياڭسۇ ئۆلكىلىرىدىن چېگرا رايونغا ياردەم بېرىشكە كەلگەن ياش، ئوتتۇرا ياشلىقلارنىڭ لوپنۇر ناھىيىسىگە بىرقەدەر ئىلغار بېلىق تۇتۇش ئۇسۇللىرى ۋە بېلىق تۇتۇش سايمانلىرىنى ئېلىپ كېلىشىگە ئەگىشىپ، تۇتۇلغان بېلىق مىقدارى ئاشتى. 1977 - يىلى بېلىقچىلىق بىر خىل كەسىپكە ئايلانغاندىن كېيىن، تۇتۇلغان بېلىق مىقدارى ئېشىپ باردى. 1983 - يىلى بېلىق بېقىش كەسىپى ئائىلىلىرى مەيدانغا كېلىشكە باشلىدى، شۇ يىلى 25 گۇڭشى ئەزاسى 5000 مودىن ئارتۇق سۇ يۈزىنى ھۆددىگە ئالدى، شۇنىڭ بىلەن بېلىقچىلىق يېڭى باسقۇچقا كىردى. 1977 - يىلىدىن 1985 - يىلىغىچە بېلىقلارنى كۆپىنچە شەخسلەر تۇتۇپ ساتتى، كوللېكتىپنىڭ بېلىق تۇتۇشنى ئويۇشتۇرۇشى ناھايىتى ئاز بولدى، دۆلەتنىڭ بېلىق تۇتۇشنى ئويۇشتۇرۇشى تېخىمۇ ئاز بولدى. ناھىيىلىك سۇ - ئېلېكتر ئىدارىسىنىڭ مەلۇماتىغا قارىغاندا، يىللىق تەبىئىي تۇتۇلغان بېلىق مىقدارى ئون توننىدىن 50 توننىغىچە بولغان، بۇنىڭ ئىچىدە بېلىق بېقىش كەسىپى ئائىلىلىرى ۋە شەخسلەرنىڭ تۇتقىنى %80، دۆلەت (سۇ - ئېلېكتر ئىدارىسى) نىڭ تۇتقىنى %20 بولغان. 1977 - يىلىدىن 1984 - يىلىغىچە بولغان سەككىز يىلدا دۆلەت جەمئىي 123 توننا بېلىق تۇتتى.

1985 - يىلى ناھىيە بويىچە 60 توننا بېلىق تۇتۇلدى، بۇ 1950 - يىلىدىكىدىن ئىككى ھەسسە كۆپ.

لوپنۇر ناھىيىسىدە بېلىق تۇتۇلۇش ئەھۋالى

4 - قىسىم 9 - جەدۋەل

تۇتۇلۇش مىقدارى (توننا)		جەمئىي (توننا)	يىللار
سۈنئىي بېقىلغان بېلىق	تەبىئىي بېلىق		
	40 — 30	40 — 30	1966 — 1950
	10	10	1967
	10	10	1968
	10	10	1969
	10	10	1970
	20	20	1971
	20	20	1972
	25	25	1973
	30	30	1974
	30	30	1975
	30	30	1976
3	35	38	1977
4	35	39	1978
5	40	45	1979

7	45	52	1980
10	45	55	1981
10	45	55	1982
20	50	70	1983
25	56	61	1984
39	21	60	1985

2. بېلىق تۇتۇش سايماڭلىرى

چىڭ سۇلالىسى مىنگو دەۋرلىرىدە لوپنۇر ناھىيىسىنىڭ بېلىق تۇتۇش سايماڭلىرى ناھايىتى ئاددىي ھەم قالاق بولۇپ، بېلىق ئاساسەن، لوپنۇر كەندىرىدىن توقۇلغان تور، ئارا، چاپما قولۋاق قاتارلىقلار بىلەن تۇتۇلاتتى. يېڭى جۇڭگو قۇرۇلغاندىن كېيىن، بېلىق تۇتۇش سايماڭلىرى ئۈزلۈكسىز يېڭىلىنىپ، ئاسما تور، تارتما تور، توسما تور، ئۈچ قات تور قاتارلىق بېلىق تۇتۇش سايماڭلىرى بارلىققا كەلدى.

لوپنۇر ناھىيىسى بويىچە 1985 - يىلدىكى بېلىق تۇتۇش سايماڭلىرى

4 - قىسىم 10 - جەدۋەل

ئۆلچىمى		سانى		نامى
ئىشلىتىلگەن ماتېرىيال	تۆشۈكچىسى	مېتىر	پارچە	
ئىلۈن يىپ كولىمىدىكى يىپ	12.10 سانتىمېتىر	40000	40	ئاسما تور
پولۇنلىق سۇلياۋ يىپ	8 - 11 سانتىمېتىر	600	200	تارتما تور
كولىمىدىكى يىپ	6 - 10 سانتىمېتىر	1000	15	توسما تور
پولۇنلىق سۇلياۋ يىپ	تاشقى تور دىئا. 15 سانتىمېتىر	2000	7	ئۈچ قات تور
ئىلۈن يىپ	ئىچكى تور دىئا. 15 سانتىمېتىر			
پولۇنلىق سۇلياۋ يىپ	تاشقى تور دىئا. 15 سانتىمېتىر			

بەشىنچى قىسىم

سانائەت، شەھەر - يېزا قۇرۇلۇشى

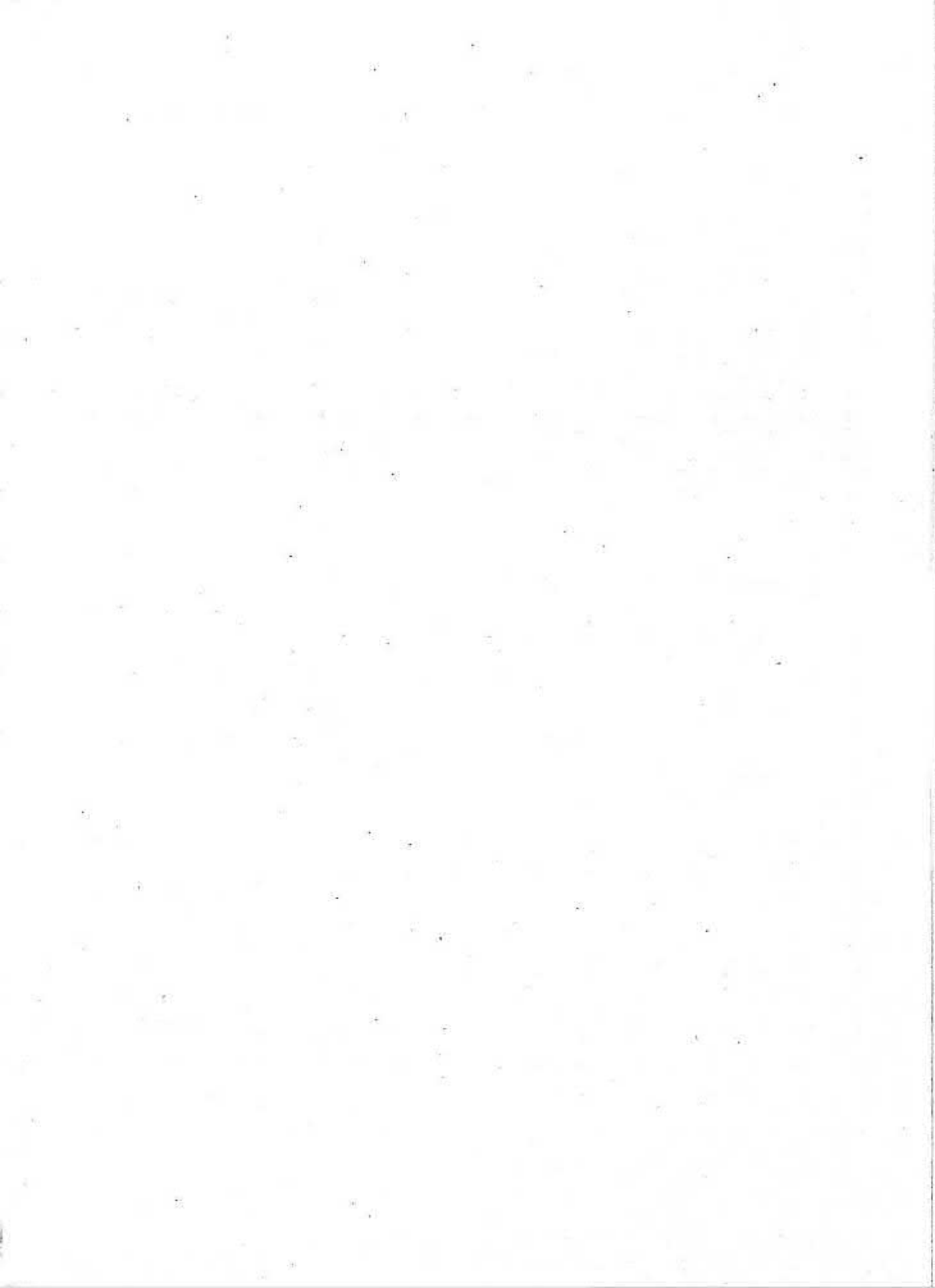

بەشىنچى قىسىم

سانائەت، شەھەر - يېزا قۇرۇلۇشى

I باب

سانائەت

§ 1. تەرەققىيات ئەھۋالى

«لوپنۇر ناھىيىسىدىكى يۇرتلار تەزكىرىسى»دىكى خاتىرىگە قارىغاندا، چىڭ سۇلالىسىنىڭ گۇاڭشۈ 33 - يىلى (1907 - يىلى) لوپنۇر ناھىيىسىدە ئىككى ياغاچچى، ئۈچ تۆمۈرچى بولغان. مىنگو دەۋرىدە لوپنۇر ناھىيىسىدە پەقەت بەزىبىر قول سانائەتلا بار ئىدى. مىنگونىڭ 38 - يىلى (1949 - يىلى) لوپنۇر ناھىيىسىدە 12 جۇۋازخانا، 12 جۇۋازچى، 11 كىگىزچىلىك دۈكىنى، 46 كىگىزچى، ئۈچ تىككۈچىلىك دۈكىنى، 17 تىككۈچى، بەش ياغاچچىلىق دۈكىنى، 13 ياغاچچى، تۆت تۆمۈرچىلىك دۈكىنى، 12 تۆمۈرچى بار ئىدى. يېڭى جۇڭگو قۇرۇلغاندىن كېيىن پارتىيە ۋە خەلق ھۆكۈمىتى يەرلىك سانائەتكە ئىنتايىن ئەھمىيەت بېرىپ، قول سانائەتچىلەرنى تېخنىكا سەۋىيىسىنى تىرىشىپ ئۆستۈرۈپ، شاگىرتلارنى پائال تۈردە ياخشى يېتەكلەشكە ئىلھاملاندۇردى. 1 - بەش يىللىق پىلان مەزگىلىدە سانائەت باشقۇرۇش ئاپپاراتى قۇرۇلۇپ، سانائەت ئىشلەپچىقىرىشىغا بولغان رەھبەرلىك كۈچەيتىلدى. 1956 - يىلى تىككۈچىلىك كوپىراتىپى، كۆن - خۇرۇم كوپىراتىپى، ياغاچ سايمانلار گۇرۇپپىسى، تۆمۈر سايمانلار گۇرۇپپىسى قۇرۇلدى. 1958 - يىلى يېزا ئىگىلىك سايمانلىرى رېمونت زاۋۇتى، ئاشلىق - ياغ زاۋۇتى قۇرۇلۇپ، ئىشچى - خىزمەتچىلىرى 634 كە يەتتى. بۇ زاۋۇتلار «چوڭ سەكرەپ ئىلگىرىلەش» ۋەزىيىتى ئاستىدا قۇرۇلغان بولغاچقا، مەبلەغ يېتىشمىگەنلىكى، خام ئەشيا - ماتېرىيال كەمچىل، تېخنىكا قالاق، مەھسۇلاتلارنىڭ سۈپىتى ناچار بولغانلىقى، ئۇنىڭ ئۈستىگە ئۈچ يىللىق قىيىنچىلىق مەزگىلىگە توغرا كەلگەنلىكى سەۋەبلىك بەزى زاۋۇتلار تاقىلىپ قالدى، پەقەت قول سانائەتچىلەر بىرلەشمە كوپىراتىپىغا قاراشلىق بىر نەچچە كوللېكتىپ سانائەتلا

قالدى. «مەدەنىيەت زور ئىنقىلابى» مەزگىلىدە، قېلىپ قالغان بىرنەچچە زاۋۇتمۇ باشقۇرۇش قالايمىقان، مەھسۇلات سۈپىتى تۆۋەن بولغاچقا، ئېغىر دەرىجىدە زىيان تارتىپ، ئىشلەپچىقىرىشنى توختىتىش ياكى يېرىم توختىتىش ھالىتىگە چۈشۈپ قالدى. پارتىيە 11 - نۆۋەتلىك مەركىزىي كومىتېتى 3 - ئومۇمىي يىغىنىدىن كېيىن، «تەكشۈش، ئىسلاھ قىلىش، تەرتىپكە سېلىش، ئۆستۈرۈش» فاڭجېنى ئىزچىللاشتۇرۇلۇپ، مەۋقە ئۆز يېرىنىڭ بايلىق مەنبەسى ۋە نەق سانائەت ئاساسىغا قوبۇلۇپ، ئارتۇقچىلىقلار جارى قىلدۇرۇلۇپ، كەمچىلىكلەر تۈگىتىلىپ، مالىيە كۈچى، ئادەم كۈچى مەركەزلەشتۈرۈلۈپ، ناھىيىلىك چۈچۈك بۇيا قىيامى زاۋۇتى قاتارلىق زاۋۇتلار ياخشى باشقۇرۇلدى، ناھىيىلىك فوسفورلۇق ئوغۇت زاۋۇتى ئاقىلىپ شېكەر زاۋۇتىغا ئۆزگەرتىلدى. دۆلەت ئىلگىرى - كېيىن 555 مىڭ يۈەن مەبلەغ سېلىپ، ناھىيىلىك چۈچۈك بۇيا قىيامى زاۋۇتىنى ئۆزگەرتىپ قۇردى. كارخانىلار ئىقتىسادىي ئۈنۈمنى ئۆستۈرۈشنى مەركەز قىلىشتا چىڭ تۇرۇپ، تۈزۈلمە ئىسلاھاتى ۋە كارخانىنى تەرتىپكە سېلىشنى گەۋدىلىك ياخشى تۇتۇپ، ئىگىلىك باشقۇرۇشنى ياخشىلاپ، ئاساس خىزمىتىنى مۇكەممەللەشتۈرۈپ، ئىقتىسادىي مەسئۇلىيەت تۈزۈمىنى ئەمەلىيلەشتۈرۈپ، تېخنىكا تەرەققىياتىنى پائال ئىلگىرى سۈرۈپ، ئىككى مەزمۇننى ئاساس قىلىشتىن ئىبارەت يوشۇرۇن كۈچلەرنى قېزىش يولىدا مېڭىپ، كارخانىنىڭ ساپاسىنى ئۈزلۈكسىز ئۆستۈردى. 1985 - يىلغا كەلگەندە ناھىيە بويىچە سانائەت كارخانىسىدىن ئالتىسى بارلىققا كەلدى، بۇنىڭ ئىچىدە ئومۇمىي خەلق مۈلۈكچىلىكىدىكى كارخانا تۆت، كولىكتىپ مۈلۈكچىلىكىدىكى كارخانا ئىككى، بۇ كارخانىلارنىڭ مەھسۇلات قىممىتى 6 مىليون 640 مىڭ 200 يۈەنگە يەتتى.

مىنگونىڭ 27 - يىلى (1938 - يىلى) ناھىيىدە قۇرۇلۇش بۆلۈمى قۇرۇلۇپ، ناھىيىلىك سودا - سانائەت ئىشلىرىنى باشقۇرغانىدى. ئۇنىڭدىن باشقا يەنە سودا - سانائەتچىلەر بىرلەشمىسى بار بولۇپ، ئۇ، قول سانائەتچىلەر، سودا ساھەسىدىكى كەسىپداشلار ئۇيۇشمىسىنىڭ ئاممىۋى تەشكىلاتى ئىدى.

يېڭى جۇڭگو قۇرۇلغاندىن كېيىن، لوپنۇر ناھىيىسىدە تەدرىجىي ھالدا سانائەت باشقۇرۇش ئاپپاراتلىرى بەرپا قىلىندى. 1950 - يىلى لوپنۇر ناھىيىلىك سودا - سانائەت بۆلۈمى قۇرۇلدى. 1956 - يىلى سانائەت - قاتناش بۆلۈمى قۇرۇلدى، بۇ بۆلۈم ناھىيىنىڭ سانائەت - قاتناش خىزمىتىنى باشقۇردى. 1961 - يىلى 8 - ئايدا سانائەت - قاتناش بۆلۈمى ئەمەلدىن قالدۇرۇلۇپ، سانائەت - قاتناش - ماشىنا بۆلۈمى قۇرۇلدى. 1962 - يىلى 8 - ئايدا سانائەت - قاتناش - ماشىنا بۆلۈمى ئەمەلدىن قالدۇرۇلۇپ، ناھىيىنىڭ سانائەت، قاتناش خىزمىتى پىلان كومىتېتىنىڭ رەھبەرلىكىگە ئۆتكۈزۈپ بېرىلدى. 1966 - يىلى «مەدەنىيەت زور ئىنقىلابى» باشلانغاندىن كېيىن، سانائەتنى باشقۇرۇش ئاپپاراتى پالەچ ھالغا چۈشۈپ قالدى. 1969 - يىلى 4 - ئايدا ناھىيىلىك ئىنقىلابىي كومىتېت قۇرۇلغاندا، سانائەت - قاتناش خىزمىتى ناھىيىلىك ئىنقىلابىي كومىتېت ئىشلەپچىقىرىشقا قوماندانلىق قىلىش گۇرۇپپىسى سانائەت - قاتناش گۇرۇپپىسىنىڭ رەھبەرلىكىگە ئۆتكۈزۈپ بېرىلدى. 1973 - يىلى سانائەت - قاتناش بۆلۈمى ئەسلىگە كەلتۈرۈلدى. 1984 - يىلى سانائەت - قاتناش بۆلۈمى ئەمەلدىن قالدۇرۇلۇپ ئىقتىسادىي كومىتېت قۇرۇلدى، شۇنىڭ بىلەن سانائەت - قاتناش خىزمىتى ئىقتىسادىي كومىتېتنىڭ رەھبەرلىكىگە تەۋە بولدى.

لوپنۇر ناھىيىسىنىڭ يەرلىك سانائىتىنىڭ 1968 - يىلدىن 1985 - يىلغىچە بولغان تەرەققىيات ئەھۋالى

5 - قىسىم 1 - جەدۋەل

تۈرى يىللار	سانائەت ئومۇمىي مەھسۇلات قىممىتى (10 مىڭ يۈەن)		دۆلەت ئىگىلىكىدىكى سانائەت كارخانىسى		كوللېكتىپ مۈلۈكچە-لىكىدىكى سانائەت كارخانىسى		يەككە ئىگىلىكتىكى سانائەت كارخانىسى	
	سېلىش تۈزۈمىسى %	ئومۇمىي مەھسۇلات قىممىتى (10 مىڭ يۈەن)	سېلىش تۈزۈمىسى %	ئومۇمىي مەھسۇلات قىممىتى (10 مىڭ يۈەن)	سېلىش تۈزۈمىسى %	ئومۇمىي مەھسۇلات قىممىتى (10 مىڭ يۈەن)	سېلىش تۈزۈمىسى %	ئومۇمىي مەھسۇلات قىممىتى (10 مىڭ يۈەن)
1968		47.44		9.5		79.97		37.94
1969		46.64		8.7		81.35		37.94
1970		46.59		6.1		86.90		40.49
1971		93.06		9.73		89.54		83.33
1972		89.61		6.7		92.52		82.91
1973		64.99		7.1		89.07		57.89
1974		84.81		6.78		92		78.03
1975		89.60		9.71		89.16		79.89
1976		98.54		12.59		87.22		65.95
1977		124.06		19.64		84.16		104.42
1978		135.22		31.72		76.54		103.5
1979		142.01		39.21		72.39		102.8
1980		146.86		31.27		78.71		115.59
1981		224.62		34.81		84.50		189.81
1982	0.08	352.26	11.96	42.18	87.95	309.80	0.28	309.80
1983	0.04	429.53	11.56	49.68	88.40	379.71	0.14	379.71
1984	7.76	473.64	44.18	209.27	48.06	227.63	36.74	227.63
1985	3.43	664.02	52.41	348.06	44.16	293.20	22.76	293.20

§ 2. خۇسۇسىي ئىگىلىكتىكى سانائەت، كوللېكتىپ مۈلۈكچىلىكىدىكى سانائەت

1. خۇسۇسىي ئىگىلىكتىكى سانائەت

مىنگو دەۋرىدە لوپنۇر ناھىيىسىدە پەقەت ئاز ساندىكى يەككە قول سانائەتچىلەر بار ئىدى، ئۇلار ئاقا، ئورغاق، كەتمەن، پالتا-سوقاتتى، كىگىز، پىما ئېتەتتى. مىنگونىڭ 3 - يىلى (1914 - يىلى) ناھىيە بويىچە يەتتە جۇۋازخانا، تۆت سۇ تۈگمىنى، ئۈچ تۆمۈرچى، ئالتە ياغاچچى، 11 كىگىزچى، پىمىچى ۋە كىگىز پايپاق ئەتكۈچى بار ئىدى. مىنگونىڭ 38 - يىلى (1949 - يىلى) ناھىيە بويىچە 12 جۇۋازخانا (خادىمى 12)، ئون سۇ تۈگمىنى (خادىمى ئون)، 11 كىگىز، پىما

ۋە كىگىز پايپاق ئېتىش دۈكىنى (خادىمى 46)، ئۈچ تىككۈچىلىك دۈكىنى (خادىمى 17)، بەش ياغاچچىخانا (خادىمى 13)، تۆت تۆمۈرچىخانا (خادىمى 12) بار بولدى.

يېڭى جۇڭگو قۇرۇلغاندىن كېيىن پارتىيە ۋە خەلق ھۆكۈمىتى يەككە سانائەتنى تەرەققىي قلدۇرۇشقا پائال مەدەت بەردى. 1956 - يىلى يەككە قول سانائەت سوتسىيالىستىك ئۆزگەرتىلىپ بىرلەشمە ئىگىلىك باشقۇرۇش يولغا قويۇلغاندا، جۇۋازخانا سەككىز (خادىمى سەككىز) گە، تۆمۈرچىخانا تۆت (تۈنكىچىمۇ شۇنىڭ ئىچىدە، خادىمى سەككىز) گە، ياغاچچىخانا يەتتە (خادىمى 20) گە، كىگىزچى، پىمىچى ۋە كىگىز پايپاق ئېتىش دۈكىنى 20 (خادىمى 20) گە، تىككۈچىلىك دۈكىنى يەتتە (خادىمى يەتتە) گە يەتتى. 1956 - يىلدىن 1980 - يىلغىچە يەككە سانائەتچىلەرنىڭ ھەممىسى كوللېكتىپ مۈلۈكچىلىكىدىكى سانائەتكە كىردى. 1980 - يىلدىن كېيىن يەككە قول سانائەت يەنە بارلىققا كەلدى. 1985 - يىلنىڭ ئاخىرىدىكى مەلۇماتقا قارىغاندا، ناھىيە بويىچە يەككە قول سانائەتچى 111 گە، خادىمى 222 گە، جۈملىدىن ياغاچچى توققۇز (خادىمى 20) غا، تۆمۈرچى ئۈچ (خادىمى ئالتە) گە يەتكەن.

2. كوللېكتىپ مۈلۈكچىلىكىدىكى سانائەت

لوپنۇر ناھىيىسىنىڭ كوللېكتىپ مۈلۈكچىلىكىدىكى سانائەتنى خۇسۇسىي سودا - سانائەتنى سوتسىيالىستىك ئۆزگەرتكەندە بارلىققا كەلدى.

يېڭى جۇڭگو قۇرۇلغان دەسلەپكى مەزگىلدە، لوپنۇر ناھىيىسىنىڭ يەككە قول سانائىتى، ئاساسەن، ناھىيە بازىرى ۋە تىكەنلىك قاتارلىق جايلارغا جايلاشقاندى، ئاساسەن، ئورغاق، كەتمەن، تۆمۈرئارا، مەش، مەشنىڭ كارنىيى، چېلەك، پىما، جۇۋا، كىگىز پايپاق، كىيىم-كېچەك قاتارلىق مەھسۇلاتلار ئىشلەپچىقىرىلاتتى. دۆلەت ئۇلارغا پائال مەدەت بەرگەچكە، يەككە قول سانائەت خېلى كۆپ تەرەققىي قىلدى. 1955 - يىلى ناھىيە بويىچە ھەرخىل قول سانائەتچى 1950 - يىلدىكى 35 تىن 66 گە كۆپەيدى.

1956 - يىلى خۇسۇسىي سودا - سانائەتنى سوتسىيالىستىك ئۆزگەرتىش ئارقىلىق، ناھىيە بازىرىدا لوپنۇر ناھىيىلىك قول سانائەت كوللېكتىپ تەشكىلاتى — كۆن - خۇرۇم پىششىقلاپ ئىشلەش ھەمكارلىق كوپىراتىپى ۋە تىككۈچىلىك ھەمكارلىق كوپىراتىپى قۇرۇلدى. شۇ يىلى 31 قول سانائەتچى، 32 خادىم كوپىراتىپقا كىردى؛ يەنە تۆمۈر، ياغاچ سايمان ياساش گۇرۇپپىسىدىن ئۈچى بولۇپ، ئۇلارغا 35 ئائىلە، 36 خادىم قاتناشتى. ناھىيە بازىرىدا ئۈچ ئائىلىلىك مىسكەر كوپىراتىپ (گۇرۇپپا) قا كىرمىدى. كوپىراتىپ (گۇرۇپپا) لارنىڭ شۇ يىللىق مەھسۇلات قىممىتى 205 مىڭ يۈەنگە يەتتى. 1958 - يىلىغا كەلگەندە قول سانائەت مەھسۇلاتلىرى ئۈزلۈكسىز كۆپەيدى. بولۇپمۇ شۇ يەردىكى ئۇيغۇر ئامما ياخشى كۆرىدىغان، مىللىي ئالاھىدىلىككە ئىگە دوپپا، خۇرۇم ئاياغ كىيىم، خۇرۇم چاپان، كىگىز، پىما، كىگىز پايپاق قاتارلىقلار خېلى زور دەرىجىدە كۆپەيدى. مەھسۇلاتلارنىڭ كۆپىيىشىگە ئەگىشىپ، كوپىراتىپ ئەزالىرىنىڭ ئىش ھەققىمۇ كۆپەيدى. ھەر بىر ئادەمنىڭ ئوتتۇرىچە ئايلىق ئىش ھەققى 51.29 يۈەنگە يېتىپ، ئىلگىرىكى يىللاردىكىدىن % 6.33 كۆپەيدى.

1963 - يىلى قول سانائەت كوپىراتىپى (گۇرۇپپىسى) ئالتىگە يەتتى. بىر يىلدا 12 مىڭ 957 دانە قول سانائەت مەھسۇلاتى ئىشلەپچىقىرىلدى، بۇنىڭ ئىچىدە كىچىك دېھقانچىلىق سايمانى 3869. مۇشۇ بىر يىلدا كوللېكتىپ مۈلۈكچىلىكىدىكى سانائەتنىڭ مەھسۇلات قىممىتى 515 مىڭ يۈەنگە يېتىپ، ناھىيە بويىچە سانائەت ئومۇمىي مەھسۇلات قىممىتى بولغان 799 مىڭ

يۈەننىڭ 64.45 پىرسەنتىگە توغرا كەلدى. شۇ يىلى كوللېكتىپ مۈلۈكچىلىكىدىكى سانائەتنى ياخشى باشقۇرۇش ئۈچۈن، لوپنۇر ناھىيىلىك قول سانائەتچىلەر بىرلەشمە كوپىراتىپى قۇرۇلدى، ئۇنىڭ قارىمىقىدا تىككۈچىلىك، كىگىزچىلىك، تامچىلىق - ياغاچچىلىق، موزدولۇق قاتارلىق ئالتە كوپىراتىپ (گۈرۈپپا) تەسىس قىلىندى. 1966 - يىلى كوللېكتىپ مۈلۈكچىلىكىدىكى سانائەتنىڭ يىللىق مەھسۇلات قىممىتى 92 مىڭ 400 يۈەنگە يەتتى.

«مەدەنىيەت زور ئىنقىلابى» مەزگىلىدە كوللېكتىپ مۈلۈكچىلىكىدىكى سانائەت زور دەرىجىدە نابۇت قىلىندى. 1970 - يىلى يىللىق مەھسۇلات قىممىتى ئاران 61 مىڭ يۈەنگە يېتىپ، ئازادلىقتىن كېيىنكى ئەڭ تۆۋەن سەۋىيە بولغان 1966 - يىلىدىكى 92 مىڭ 400 يۈەندىنمۇ %33.98 تۆۋەن بولدى.

1976 - يىلى چەت، ياقا دېھقانچىلىق، چارۋىچىلىق رايونلىرىدا ئىشلەپچىقىرىش ۋە تۇرمۇشقا كېرەكلىك تۈكنى ھەل قىلىش ئۈچۈن، دۆلەتنىڭ ياردەم بېرىشى ۋە ئۆزلىرى مەبلەغ توپلاش ئاساسىدا دۆڭقوتان ئېلېكتر ئىستانسىسى، تارم يېزىسى ئاقسويى ئېلېكتر ئىستانسىسى قۇرۇلدى.

1978 - يىلىدىكى پارتىيە مەركىزىي كومىتېتى 3 - ئومۇمىي يىغىنىدىن كېيىن، كوللېكتىپ مۈلۈكچىلىكىدىكى سانائەت يەنە ناھايىتى تېز تەرەققىي قىلدى. سىرتقا قارىتا ئىشلىنىشى ئېچىۋېتىش، ئىچكى جەھەتتە جانلاندۇرۇش پىرىنسىپى ئاستىدا كارخانا باشقۇرۇش جەھەتتە پايدا-زىيانغا ئۆزى ئىگە بولۇش، مۇستەقىل ھېسابات قىلىش يولغا قويۇلدى.

1984 - يىلى ئەسلىدىكى قول سانائەتچىلەر بىرلەشمىسى ئاساسىدا لوپنۇر ناھىيىلىك 2 - يېنىك سانائەت ئىدارىسى (قىسقارتىلىپ 2 - يېنىك سانائەت ئىدارىسى دەپ ئاتىلىدۇ) قۇرۇلۇپ، ناھىيىدىكى ئاساسلىق كوللېكتىپ مۈلۈكچىلىكىدىكى سانائەت كارخانىلىرى، ئاساسلىقى، تىككۈچىلىك، ياغاچچىلىق، تۆمۈرچىلىك، كۆن - خۇرۇم ئىشلەش، كىگىزچىلىك قاتارلىق پىششىقلاپ ئىشلەش كەسپى مەركەزلەشتۈرۈلدى ھەمدە سۈرەتچىلىك، ساتراشلىق، ئاشخانا ئېچىش، رېمونتچىلىق قاتارلىق مۇلازىمەت كەسىپلىرى تەسىس قىلىندى. 2 - يېنىك سانائەت سىستېمىسىدىكى سانائەت كارخانىلىرى ئىشلەپچىقىرىش جەھەتتە پۈتۈنلەي قول مەشغۇلاتىنى ئاساس قىلغاچقا، ئىشلەپچىقىرىش ئۈنۈمى تۆۋەن بولدى. 2 - يېنىك سانائەت ئىدارىسى قۇرۇلغاندىن كېيىن، بىر تۈركۈم ئىشلەپچىقىرىش ئۈسكۈنىلىرى سېتىۋېلىنغان بولسىمۇ، لېكىن تېخنىكا جەھەتتىن تەربىيەلەش يېتىشىپ ماڭالمىغاچقا، ئۈسكۈنىلەرنىڭ رولى تولۇق جارى قىلدۇرۇلمىدى. شۇنىڭ بىلەن بىللە تەمىنلەش، ئىشلەپچىقىرىش، سېتىشنى تەڭپۇڭلاشتۇرۇش خىزمىتى ياخشى ئىشلەنمىگەنلىكى، ئۇنىڭ ئۈستىگە مەھسۇلاتنىڭ تەننەرخى يۇقىرى، سۈپىتى تۆۋەن، سېتىش يوللىرى ناچار بولغانلىقى ئۈچۈن، مەھسۇلاتلار ئېغىر دەرىجىدە بېسىلىپ قالدى. 1985 - يىلى 2 - يېنىك سانائەت سىستېمىسىدا پەقەت قاڭالتىر پىششىقلاپ ئىشلەش، تىككۈچىلىك، ياغاچ سايمان ياساش كوپىراتىپىلا قالدى، بۇ كوپىراتىپلاردا 36 ئىشچى - خىزمەتچى بار بولۇپ، يىللىق مەھسۇلات قىممىتى 171 مىڭ يۈەنگە، ساپ پايدىسى 5000 يۈەنگە يەتتى.

1) تىككۈچىلىك كوپىراتىپى / بۇ كوپىراتىپ 1956 - يىلى يەتتە ئائىلىلىك يەككە تىككۈچىنى بىرلەشتۈرۈش ئارقىلىق قۇرۇلغان بولۇپ، كىچىك كوپىراتىپ تۈزۈلمىسىدىكى ئورۇن ھېسابلىنىدۇ، مۇستەقىل ھېسابات قىلىدۇ، پايدا - زىيانغا ئۆزى ئىگە بولىدۇ. كوپىراتىپقا كىرگەندە ھەر بىر ئادەم 45 يۈەن پاي تاپشۇرغان، كىيىم تىكىش ماشىنىسىنى ئۆزلىرى ئېلىپ كەلگەندى. 1985 - يىلى ئىشچى - خىزمەتچىسى 14 كە، يىللىق مەھسۇلات قىممىتى 71 مىڭ

يۈەنگە يەتتى.

(2) تۆمۈر سايمان كوپىراتىپى بۇ كوپىراتىپ 1956 - يىلى سەككىز يەككە تۆمۈرچىدىن تەشكىللەنگەن، سايمان ياساش جابدۇقلىرىنى ئۆزلىرى ئېلىپ كەلگەن (ئۆزلىرى ئېلىپ كەلگەن سايمان ياساش جابدۇقلىرى پۇلغا سۈندۈرۈلۈپ كوپىراتىپقا كىرىشتە پاي سوممىسى قىلىنغان). 1958 - يىلى كەڭ كۆلەملىك پولات تاۋلاش ھەرىكىتى جەريانىدا بۇ كوپىراتىپ ئەمەلدىن قالدۇرۇلۇپ، تۆمۈرچىلەر ناھىيىلىك يېزا ئىگىلىك سايمانلىرى رېمونت زاۋۇتىغا ئۆتكۈزۈپ بېرىلدى. 1961 - يىلى يېزا ئىگىلىك سايمانلىرى رېمونت زاۋۇتى ئەمەلدىن قالدۇرۇلۇپ، تۆمۈر سايمان كوپىراتىپى يەنە ئەسلىگە كەلتۈرۈلدى. ئۇ يەنىلا قول سانائەتچىلەر بىرلەشمە كوپىراتىپىغا تەۋە بولدى. 1980 - يىلى مەھسۇلات سۈپىتى ۋە سېتىش يولى قاتارلىق سەۋەبلەر تۈپەيلىدىن تارقىتىۋېتىلدى، قاڭغالىتىر پىششىقلاپ ئىشلىگۈچىدىن تۆت كىشىلا قالدى. 1985 - يىلى قاڭغالىتىر پىششىقلاپ ئىشلەش بويىچە يىللىق مەھسۇلات قىممىتى 21 مىڭ يۈەنگە يەتتى.

§ 3. دۆلەت ئىگىلىكىدىكى سانائەت

1958 - يىلى لوپنۇر ناھىيىسىدە ناھىيىگە قاراشلىق دۆلەت ئىگىلىكىدىكى سانائەت بەرپا قىلىنىشقا باشلىدى، شۇ يىلى ئومۇمىي خەلق مۈلۈكچىلىكىدىكى كارخانىدىن ئۈچى قۇرۇلدى (بۇلار يېزا ئىگىلىك سايمانلىرىنى رېمونت قىلىش، ئون - ياغ تارتىش، يېمەكلىك پىششىقلاپ ئىشلەش كارخانىلىرىدىن ئىبارەت). 1960 - يىلى ناھىيىلىك ئېلېكتر ئىستانسىسى قۇرۇلدى. 1961 - يىلى لوپنۇر ناھىيىلىك ئوننۇپرسال پىششىقلاپ ئىشلەش زاۋۇتى قۇرۇلدى، ئۇنىڭ قارىمىقىدا يېزا ئىگىلىك سايمانلىرىنى ياساش - رېمونت قىلىش، ئۆي - ئىمارەت تاملىرىنى رېمونت قىلىش ۋە يېمەكلىكلەرنى ئوننۇپرسال پىششىقلاپ ئىشلەش سېخى تەسىس قىلىندى. ئەينى ۋاقىتتا بۇ سېخىلارنىڭ ئۈسكۈنىلىرى ئاددىي، تېخنىكىسى قالاق ئىدى، كۆپىنچە ئىشلار قول مەشغۇلاتى ئارقىلىق قىلىناتتى، بۇ سېخىلار ئىشلەپچىقىرىش ۋاسىتىلىرىنى پىششىقلاپ ئىشلەش ۋە كىچىك يېزا ئىگىلىك سايمانلىرىنى ياساش، رېمونت قىلىش قاتارلىقلار بىلەنلا شۇغۇللانغان. 1965 - يىلى ناھىيە بويىچە دۆلەت ئىگىلىكىدىكى سانائەت كارخانىسىدىن ئۈچى بار بولۇپ، ئومۇمىي مەھسۇلات قىممىتى 398 مىڭ يۈەنگە يەتتى، بۇ كارخانىلار ئوبلاست چۈشۈرگەن 280 مىڭ يۈەن پىلاننى %142 ئورۇندىدى.

«مەدەنىيەت زور ئىنقىلابى» مەزگىلىدە كارخانا باشقۇرۇشقا دائىر قائىدە - تۈزۈملەر بىكار قىلىندى، ئىشچىلار بىر مەزگىل «ئىشلەپچىقىرىشنى توختىتىپ ئىنقىلاب قىلدى»، نورمال ئىشلەپچىقىرىش تەرتىپى قالايمىقانلاشتى، كارخانىلار ئىشلەپچىقىرىشنى توختىتىش، يېرىم توختىتىش ھالىتىدە تۇردى. 1969 - يىلى يىللىق مەھسۇلات قىممىتى 379 مىڭ 400 يۈەنگە چۈشۈپ قالدى. 1971 - يىلى ناھىيىلىك شېكەر زاۋۇتى قۇرۇلدى. 1976 - يىلى ناھىيىلىك فوسفورلۇق ئوغۇت زاۋۇتى قۇرۇلدى. شۇ يىلى باش ئەگم ئېلېكتر ئىستانسىسىنىڭ توكى ناھىيىگە يەتكۈزۈلگەچكە، ناھىيىدە توك ھاسىل قىلىش توختىتىلدى.

1977 - يىلىدىن كېيىن قالايمىقانچىلىق ئوڭشىلىپ، كارخانىلارنى تەرتىپكە سېلىش چىڭ تۇتۇلۇپ، تۈرلۈك مۇۋاپىق قائىدە - تۈزۈملەر مۇكەممەللەشتۈرۈلدى، بۇنىڭ بىلەن سانائەت كارخانىلىرىنىڭ قىياپىتى ئۆزگەردى. پارتىيە 11 - نۆۋەتلىك مەركىزىي كومىتېتى 3 - ئومۇمىي

يىغىنىدىن كېيىن، زاۋۇتلاردا كارخانىلارنى تەڭشەش خىزمىتى ئىشلىنىپ، كارخانىلارنى باشقۇرۇش ئومۇميۈزلۈك كۈچەيتىلىپ، «تەڭشەش، ئىسلاھ قىلىش، تەرتىپكە سېلىش، ئۆستۈرۈش» فاڭجېنى ئەستايىدىل ئىزچىلاشتۇرۇلدى. 1979. يىلى ناھىيىلىك فوسفورلۇق ئوغۇت زاۋۇتى ئىشتىن توختىتىلدى، ناھىيىلىك شېكەر زاۋۇتى چۈچۈك بۇيا قىيامى ئىشلەپچىقىرىشقا ئۆزگەرتىلدى، دېمەك دۆلەت ئىگىلىكىدىكى سانائەت كارخانىلىرى يېڭى بۇرۇلۇش پۇرسىتىگە ئىگە بولدى.

1985 - يىلى ناھىيە بويىچە ئومۇمىي خەلق مۈلۈكچىلىكىدىكى سانائەت كارخانىسى بەشكە، ئىشچى - خىزمەتچىسى 201 گە، چوڭ - كىچىك ئۈسكۈنىسى 64 كە، تۇراقلىق مۈلكىنىڭ قىممىتى 2 مىليون 194 مىڭ يۈەنگە، يىللىق مەھسۇلات قىممىتى 2 مىليون 792 مىڭ 200 يۈەنگە، پايدىسى 300 مىڭ 800 يۈەنگە، يۇقىرىغا تاپشۇرغان بېجى 88 مىڭ يۈەنگە يەتتى.

1. دۆلەت ئىگىلىكىدىكى سانائەت كارخانىلىرىنى تونۇشتۇرۇش

(1) يېمەكلىك پىششىقلاپ ئىشلەش زاۋۇتى 1958 - يىلى ناھىيىلىك سودا ئىدارىسى قوشۇمچە يېمەكلىك پىششىقلاپ ئىشلەش زاۋۇتى قۇرۇپ، پېچىنە قاتارلىق قوشۇمچە يېمەكلىكلەرنى ئىشلەپچىقاردى. 1961 - يىلى لوپنۇر ناھىيىلىك ئۈنۈپرسال پىششىقلاپ ئىشلەش زاۋۇتى قۇرۇلدى، بۇ ئومۇمىي خەلق مۈلۈكچىلىكىدىكى ئورۇن بولۇپ، ئەسلىدىكى سودا ئىدارىسىگە قاراشلىق قوشۇمچە يېمەكلىك پىششىقلاپ ئىشلەش زاۋۇتى ئۈنۈپرسال پىششىقلاپ ئىشلەش زاۋۇتىنىڭ بىر سېخى قىلىندى. 1962 - يىلى ئۈنۈپرسال پىششىقلاپ ئىشلەش زاۋۇتى ئەمەلدىن قالدۇرۇلدى.

1970 - يىلى 5 - ئايدا ئۈنۈپرسال پىششىقلاپ ئىشلەش زاۋۇتى يېڭىباشتىن قۇرۇلدى. ئۇ ئاساسەن جياڭيۇ، ئاچچىقسۇ، دۇفۇ، پېچىنە قاتارلىقلارنى ئىشلەپچىقاردى، ئىشلەپچىقىرىشتا پۈتۈنلەي قول مەشغۇلاتى ئاساس قىلىندى. بۇ زاۋۇت 1971 - يىلى ئىككى توننا جياڭيۇ، 1976 - يىلى 890 توننا جياڭيۇ ۋە ئاچچىقسۇ ئىشلەپچىقاردى. ئۈنۈپرسال پىششىقلاپ ئىشلەش زاۋۇتى يىلمۇ يىل زىيان تارتقاچقا، 1979 - يىلى ئەمەلدىن قالدۇرۇلدى، ئۇنىڭ خادىملىرىدىن قوشۇمچە يېمەكلىك پىششىقلاپ ئىشلەش زاۋۇتى قۇرۇلدى، ئۇ سودا ئىدارىسى يېمەكلىك شىركىتىنىڭ رەھبەرلىكىگە قارىدى. 1985 - يىلى زاۋۇتتىكى ئىشچى - خىزمەتچى 11 گە يەتتى، بۇنىڭ ئىچىدە ئۇيغۇر ئالتە، زاۋۇتنىڭ يىللىق مەھسۇلات قىممىتى 19 مىڭ 300 يۈەنگە، تاپشۇرۇلغان بېجى 1200 يۈەنگە، تۇراقسىز مەبلىغى 26 مىڭ 300 يۈەنگە يەتتى، زاۋۇت 8960 يۈەن زىيان تارتتى.

(2) ناھىيىلىك ئېلېكتر ئىستانسىسى 1960 - يىلى 4 - ئايدا ناھىيىلىك ئېلېكتر ئىستانسىسىنى قۇرۇشقا تەييارلىق كۆرۈلگەندى، ياندۇرغۇ يىلى 7 - ئايدا ئىستانسا پۈتۈپ ئىشقا كىرىشتۈرۈلدى، ئىستانسا ناھىيە بازىرىنىڭ ئوتتۇرا قىسمىدىكى «تىنچلىق» كوچىسىنىڭ شىمالىغا قۇرۇلدى. ئېلېكتر ئىستانسىسى قۇرۇلغان دەسلەپكى مەزگىلدە 40 ئات كۈچىگە ئىگە دىزېل ماتوردىن بىرى، 85 كىلوۋاتلىق گېنېراتوردىن بىرى بولۇپ، يىلىغا 31 مىڭ 500 كىلوۋات سائەت توك ھاسىل قىلىناتتى. توك بىلەن تەمىنلەش لىنىيىسىدىن ئۈچى بولۇپ، بىرلىنىيە ئېلېكتر ئىستانسىسىدىن شىمالغا سوزۇلۇپ ناھىيىلىك دوختۇرخانىغا (ئۇزۇنلۇقى 0.9664 كىلومېتىر)، يەنە بىر لىنىيە غەربكە سوزۇلۇپ ناھىيىلىك تاشقى سودا ئىدارىسىگە (ئۇزۇنلۇقى 0.9218 كىلومېتىر)، يەنە بىر لىنىيە شەرققە سوزۇلۇپ مال دوختۇرلۇق پونكىتىغا (ھازىرقى ناھىيىلىك پىلان كومىتېتىنىڭ ئورنى، ئۇزۇنلۇقى 0.4816 كىلومېتىر) باراتتى،

بۇلارغا 20 مىڭ يۈەن مەبلەغ سېلىنغانىدى. ھاسىل قىلىنغان توك مىقدارى ئاز، ئۇنىڭ ئۈستىگە كەچتە مۇقىم ۋاقىتتا توك ھاسىل قىلىنىدىغان بولغاچقا، پەقەت ناھىيىلىك پارتكوم، ناھىيىلىك خەلق ھۆكۈمىتى ۋە كارخانا - كەسپىي ئورۇنلار يورۇتۇش ئۈچۈن ئىشلىتىدىغان توك، شۇنداقلا كىنوخانا، رادىئو ئۈزۈلۈپ ئىشلىتىدىغان توك بىلەنلا تەمىنلەنەتتى. ئىدارە - ئورگانلاردىن لامپۇچكىنىڭ ۋات سانى بويىچە ھەق ئېلىناتتى، 25 ۋاتلىق لامپۇچكا ئۈچۈن ھەر ئايدا 1.5 يۈەن، 40 ۋاتلىق لامپۇچكا ئۈچۈن ھەر ئايدا ئىككى يۈەن، 60 ۋاتلىق لامپۇچكا ئۈچۈن ھەر ئايدا 2.6 يۈەن ئېلىناتتى.

1974 - يىلى 2 - ئاينىڭ 10 - كۈنى ناھىيىلىك ئېلېكتر ئىستانسىسى ئەمەلدىن قالدۇرۇلۇپ ناھىيىلىك شېكەر زاۋۇتىغا قوشۇۋېتىلدى، توك ھاسىل قىلىش ۋاقتى ئۇزارتىلدى، بۇنىڭ بىلەن يۇقىرىدىكى ئورۇنلار توك بىلەن تەمىنلەنگەندىن باشقا، يەنە ناھىيىلىك شېكەر زاۋۇتى، يېزا ئىگىلىك ماشىنىلىرىنى رېمونت قىلىش - ياساش زاۋۇتى قاتارلىق سانائەت ئورۇنلىرى توك بىلەن تەمىنلەندى. 1976 - يىلى 9 - ئايدا باش ئەگم ئېلېكتر ئىستانسىسىنىڭ توكى ناھىيىگە يەتكۈزۈلگەندىن كېيىن، ناھىيە بازىرىدا دىزېل ماتور ئارقىلىق توك ھاسىل قىلىش توختىتىلدى. 3) ناھىيىلىك شېكەر زاۋۇتى، چۈچۈك بۇيا قىيامى زاۋۇتى 1971 - يىلى ناھىيىلىك شېكەر زاۋۇتى قۇرۇلدى، 1976 - يىلىغا كەلگەندە بۇ زاۋۇت رەسمىي ئىشقا كىرىشتۈرۈلدى. 1978 - يىلى ئۈچ يىلدا سېتىۋېلىنغان قىزىلچا 788 توننىغا يېتىپ، ئىشلەپچىقىرىش پىلانى بويىچە كېرەكلىك بولغان 9000 توننا قىزىلچىنىڭ 8.76 پىرسەنتىنى ئىگىلىدى، جەمئىي 34.7 توننا ئاق شېكەر، 30.5 توننا ئىسپىرت ئىشلەپچىقىرىلدى. خام ئەشيا يېتىشمەسلىك، شېكەرنىڭ سۈپىتى ناچار بولۇش ۋە ئېغىر دەرىجىدە زىيان تارتىش تۈپەيلىدىن، بۇ زاۋۇت 1980 - يىلى چۈچۈك بۇيا قىيامى ئىشلەپچىقىرىشقا ئۆزگەرتىلدى. 1980 - يىلى 10 - ئايدا سىناق تەرىقىسىدە چۈچۈك بۇيا مەلھىمى ئىشلەپچىقىرىلىپ مۇۋەپپەقىيەت قازىنىلدى، يىلى ئاخىرىغىچە 10.7 توننا چۈچۈك بۇيا مەلھىمى ئىشلەپچىقىرىلدى. 1981 - يىلى چۈچۈك بۇيا مەلھىمى ئىشلەپچىقىرىلىش بىلەن بىللە زاۋۇت ئۆزى قىيام چىقىرىش ئۈسكۈنىسىنى لايىھىلەپ ۋە قۇراشتۇرۇپ، 6 - ئايدا سىناق تەرىقىسىدە چۈچۈك بۇيا قىيامى ئىشلەپچىقىرىپ مۇۋەپپەقىيەت قازاندى. يىلى ئاخىرىغىچە 68 توننا چۈچۈك بۇيا مەلھىمى، 116.7 توننا چۈچۈك بۇيا قىيامى ئىشلەپچىقاردى.

لوپنۇر ناھىيىلىك چۈچۈك بۇيا قىيامى زاۋۇتى سىناق تەرىقىسىدە چۈچۈك بۇيا قىيامى ئىشلەپچىقىرىپ مۇۋەپپەقىيەت قازىنىپ، مەملىكەت بويىچە 2 - بولدى، ئۇ، ئاپتونوم رايونىمىز بويىچە تۇنجى بولۇپ قۇرۇلغان زاۋۇت بولۇپ، ئاپتونوم رايونىمىزنىڭ ئېكسپورت مەھسۇلاتلىرى جەھەتتىكى بوشلۇقنى تولدۇردى. 1983 - يىلى 12 - ئايدا ناھىيىلىك چۈچۈك بۇيا قىيامى زاۋۇتى تاشقى ئىشلار مىنىستىرلىكى تەرىپىدىن «چۈچۈك بۇيا قىيامىنىڭ سۈپىتى ياخشى» دېگەن شەرەپ گۇۋاھنامىسىغا ئېرىشتى.

چۈچۈك بۇيا قىيامى مەخسۇس ئېكسپورت ئۈچۈن يەتكۈزۈپ بېرىلىدىغان مەھسۇلات. 1982 - يىلى چۈچۈك بۇيا قىيامى زاۋۇتى ئۈرۈمچى، شىئەن، تېيەنجىن، شاڭخەي قاتارلىق جايلارغا بېرىپ تەكشۈرۈپ تەتقىق قىلىشقا مەخسۇس خادىم ئېۋىستۇردى. تەكشۈرۈش ئارقىلىق 1983 - يىلى 740 مىڭ يۈەن مەبلەغ سېلىنىپ، ئۈسكۈنىلەر يېڭىلاندى ۋە ئۆزگەرتىلدى، بۇنىڭ بىلەن مەھسۇلات سۈپىتى يەنىمۇ ئۆستى، يىللىق ئىشلەپچىقىرىش ئىقتىدارى ئەسلىدىكى 200 توننىدىن 300 توننىدىن كۆپرەككە يەتتى.

1985 - يىلى زاۋۇتتىكى ئىشچى - خىزمەتچى باشقا مەھسۇلات ئىشلەپچىقىرىشقا ئۆزگەرتىلگەن چاغدىكى 48 دىن 125 كە، يىللىق مەھسۇلات مىقدارى 310 توننىغا، يىللىق مەھسۇلات قىممىتى 1 مىليون 679 مىڭ يۈەنگە، يارىتىلغان پايدا 284 مىڭ يۈەنگە، يۇقىرىغا تاپشۇرۇلغان باج 85 مىڭ يۈەنگە يەتتى.

چۈچۈك بۇيا قىيامى زاۋۇتى 1980 - يىلى ئىشقا كىرىشتۈرۈلگەندىن باشلاپ 1985 - يىلىغىچە، تېخنىكا ئۆزگەرتىش ۋە ئۈسكۈنە يېڭىلاش ئۈچۈن 940 مىڭ يۈەن قەرز پۇل ۋە مالىيە مەبلەغى ئىشلىتىلدى، ئالتە يىلدىن بۇيان يارىتىلغان پايدا 1 مىليون 182 مىڭ يۈەنگە يەتتى، دۆلەتكە 4 مىليون 200 مىڭ ئامېرىكا دوللىرى تاشقى پېرېۋوت يارىتىپ بېرىلدى.

لوپنۇر ناھىيىلىك چۈچۈك بۇيا قىيامى زاۋۇتىنىڭ 1980 - يىلىدىن 1985 - يىلىغىچە بولغان ئىشلەپچىقىرىش ۋە ئىگىلىك باشقۇرۇش ئەھۋالى

5 - قىسىم 2 - جەدۋەل

ئومۇمىي خادىملارنىڭ ئەمگەك ئۈنۈمدارلىقى (يۈەن)	باج (10 مىڭ يۈەن)	پايدا (10 مىڭ يۈەن)	مەھسۇلات قىممىتى (10 مىڭ يۈەن)	مەھسۇلات		يىللار
				مەھسۇلات مىقدارى (توننا)	مەھسۇلات نامى	
				10.7	چۈچۈك بۇيا مەلھىمى	1980
7567	2.7	7.2	74	68	چۈچۈك بۇيا مەلھىمى	1981
				116.7	چۈچۈك بۇيا قىيامى	
13795	7.8	15.4	162	185	چۈچۈك بۇيا قىيامى	1982
8801	5.6	15.8	117.7	200.7	چۈچۈك بۇيا قىيامى	1983
12591	76.4	19.4	158.6	283	چۈچۈك بۇيا قىيامى	1984
13438	8.5	28.4	167.9	310	چۈچۈك بۇيا قىيامى	1985

4) يېزا ئىگىلىك ماشىنا - سايمانلىرىنى رېمونت قىلىش - ياساش زاۋۇتى 1970 - يىلى لوپنۇر ناھىيىلىك يېزا ئىگىلىك ماشىنا - سايمانلىرىنى رېمونت قىلىش - ياساش زاۋۇتى قۇرۇلدى. ئۇنىڭ كۆپ قىسىم خادىملىرى ناھىيىلىك تراكتور پونكىتىدىن كەلگەن بولۇپ، 76 نەپەر ئىشچى - خىزمەتچىسى بار ئىدى. بۇ زاۋۇت يېزا ئىگىلىك ماشىنا - سايمانلىرىنى رېمونت قىلغاندىن باشقا، يەنە بەزى كىچىك دېھقانچىلىق سايمانلىرىنى ئىشلەپچىقاردى. 1974 - يىلى يېزا ئىگىلىك ماشىنىلىرىنى ياساش سېخى بىلەن يېزا ئىگىلىك ماشىنىلىرىنى رېمونت قىلىش سېخى قۇرۇلۇپ، ئوت ئورۇش ماشىنىسى، دان ئايرىش ماشىنىسى، سۇلياۋ يوپۇق يېپىش ماشىنىسى، كىچىك پىرىتسىپ، ئات ھارۋىسى تەگلىكى قاتارلىقلار ئىشلەپچىقىرىلدى. 1978 - يىلى سېمنا - گۈرۈپپىلار بويىچە ھېسابات قىلىش يولغا قويۇلدى. 1982 - يىلى سېمنا - گۈرۈپپىلار بويىچە ھېسابات قىلىش ئاساسىدا تۇراقسىز ئىش ھەققى تۈزۈمى يولغا قويۇلدى.

1985- يىلى ھۆددىگەرلىك تۈزۈمى يولغا قويۇلدى. تېخنىكا كۈچى ئاجىز بولغانلىقى، ئۇنىڭ ئۈستىگە بازارلاردا يەككە ئىگىلىكتىكى قول سانائىتى مەھسۇلاتلىرى كۆپەيگەنلىكى، باھاسى تۆۋەنرەك بولغانلىقى ئۈچۈن، زاۋۇتنىڭ ئىشلەپچىقىرىشى تازا گۈللىنىپ كېتىلمىدى. 1985 - يىلى زاۋۇت بويىچە 24 نەپەر ئىشچى - خىزمەتچى قالدى، بۇنىڭ ئىچىدە ئاز سانلىق مىللەتتىن بولغان ئىشچى - خىزمەتچى يەتتە. زاۋۇتنىڭ يىللىق مەھسۇلات قىممىتى 79 مىڭ 500 يۈەنگە، پايدىسى 2700 يۈەنگە، يۇقىرىغا تاپشۇرغان بېجى 2400 يۈەنگە، ئۆزىدە بار تۇراقسىز مەبلەغى 82 مىڭ 500 يۈەنگە يەتتى.

لوپنۇر ناھىيىلىك يېزا ئىگىلىك ماشىنا - سايمانلىرىنى رېمونت قىلىش - ياساش زاۋۇتىنىڭ 1978 - يىلىدىن 1985 - يىلىغىچە بولغان ئىشلەپچىقىرىش ۋە ئىگىلىك باشقۇرۇش ئەھۋالى

5 - قىسىم 3 - جەدۋەل

يىللار	مەھسۇلات قىممىتى (10 مىڭ يۈەن)	تەننەرخ (10 مىڭ يۈەن)	پايدا (10 مىڭ يۈەن)	تۇراقسىز مەبلەغ (10 مىڭ يۈەن)	تۇراقلىق مۈلۈك (10 مىڭ يۈەن)	ياچ (10 مىڭ يۈەن)	ئومۇمىي خادىملارنىڭ ئەمگەك ئۈنۈمدارلىقى (يۈەن)
1978	12.41	15.56	-4.24	9.96	2.33	0.37	2068
1979	26.91	24.8	2.42	9.96	2.23	2.6	4806
1980	17.17	19.36	-2.19	9.96	2.1	0.52	3588
1981	11.32	12.08	-0.09	9.39	0.92	0.34	2760
1982	12.30	13.33	-0.25	9.77	1	0.523	3308
1983	14.24	13.86	0.16	8.68	0.95	0.52	3475
1984	9.92		0.27	8.68	0.92	0.458	2481
1985	7.95		0.27	8.25	0.42	0.24	2652

5) ناھىيىلىك فوسفورلۇق ئوغۇت زاۋۇتى بۇ زاۋۇت 1976 - يىلى قۇرۇلغان بولۇپ، ئاساسەن، كالتسىي فوسفات، گاممۇنىي چىرىندى كىسلاتاسى ئىشلەپچىقىرىدۇ. فوسفور رۇدىسى، يېمىرىلگەن كۆمۈر قاتارلىقلار خام ئەشيا قىلىنىدۇ، بۇلار 200 نەچچە كىلومېتىر يىراقلىقتىكى شىڭدى تېغىدىن قېزىلىپ، ناھىيە بازىرىغا ئېلىپ كېلىنىپ پىششىقلاپ ئىشلىنىدۇ، توشۇپ كېلىنىش لىنىيىسى ئۇزۇن، مەھسۇلات تەننەرخى يۇقىرى، سۈپىتى تۆۋەن بولغاچقا، سېتىلىش يوللىرى ناچار. 1977 - يىلى 170 توننا خىمىيىۋى ئوغۇت ئىشلەپچىقىرىلدى، يىللىق مەھسۇلات قىممىتى 32 مىڭ 900 يۈەن بولۇپ، 38 مىڭ 400 يۈەن زىيان كۆرۈلدى. زاۋۇت قۇرۇلغان 1976 - يىلىدىن 1979 - يىلىغىچە ئۇدا زىيان كۆرۈلدى. 1979 - يىلى بۇ زاۋۇت ئەمەلدىن قالدۇرۇلدى.

§ 4. كارخانا باشقۇرۇش

1. ئۈسكۈنە، تېخنىكا، سۈپەت باشقۇرۇش

لوپنۇر ناھىيىسىنىڭ سانائەت ئىشلەپچىقىرىشى جەھەتتە، قول مەشغۇلاتىدىن ماشىنىلاشقان ئىشلەپچىقىرىشقا ئۈسكۈنىلەر ئۈزلۈكسىز كۆپەيدى، ئۈسكۈنە ئىشلىتىش ۋە ئاسراش تۈزۈمى ئارقا - ئارقىدىن ئورنىتىلىپ، ئۈسكۈنە باشقۇرۇش كۈچەيتىلىپ، ئۈسكۈنىلەرنىڭ مۇكەممەل بولۇش ۋە ئىشلىتىلىش نىسبىتى يۇقىرى كۆتۈرۈلدى. ناھىيىلىك چۈچۈك بۇيا قىيامى زاۋۇتىنىڭ پارقازىنى رېمونت قىلىش ۋە ئىشلىتىشكە مەخسۇس ئادەم قويۇلدى، ناھىيىدىكى ھەر قايسى سانائەت كارخانىلىرىنىڭ پارقازان ئىشچىلىرى ناھىيىلىك ئەمگەك ئىدارىسىنىڭ تەكشۈرۈشىدە لايىقەتلىك بولغاندىن كېيىن ئىشقا چۈشۈشكە رۇخسەت قىلىندى.

لوپنۇر ناھىيىسىدىكى سانائەت كارخانىلىرى ئىزچىل تۈردە ئۈستى - شاگىرت تۈزۈمىنى قوللىنىپ كەلدى، تېخنىكا سەۋىيىسى بىر قەدەر يۇقىرى، تەجرىبىسى مول ئۈستىلار ياش ئىشچىلارغا تېخنىكا ئۆگەتتى. زاۋۇتلارنىڭ سېخلىرىدا تېخنىكىغا مەسئۇل سېخ مۇدىرى قويۇلدى، زاۋۇت شتابىدا تېخنىكا ئىشخانىسى (بۆلۈمچىسى) تەسىس قىلىندى، كەسپىي تېخنىكا خادىملار زاۋۇتنىڭ تېخنىكا خىزمىتىنى باشقۇردى ۋە تېخنىكا - ئۈسكۈنە شۇنداقلا تېخنىكا ئۆزگەرتىش خىزمىتىگە مەسئۇل بولدى.

1978 - يىلدىن ئىلگىرى «داش قازاننىڭ تامىقى» دىن ئىبارەت باشقۇرۇش ئۈسۈلى قوللىنىلغاچقا، ئىشچىلار ئىشلەپچىقىرىشتا ياخشى بولسۇن ياكى يامان بولسۇن، ئۇلارغا ئوخشاش مۇئامىلە قىلىندى، تېخنىكا ئۆزگەرتىشكە سەل قارالدى، مەھسۇلات سۈپىتىگە ئەھمىيەت بېرىلمىدى، قارىغۇلارچە ئىش كۆرۈلدى، نەتىجىدە ئىقتىسادىي ئۈنۈم ئىنتايىن ناچار بولدى. پارتىيە 11 - نۆۋەتلىك مەركىزىي كومىتېتى 3 - ئومۇمىي يىغىنىدىن كېيىن، كارخانىلار مەھسۇلات قىممىتى، پايدا قاتارلىقلارغا دائىر تۈرلۈك كۆرسەتكۈچلەرنى ئىشچى - خىزمەتچىلەرنىڭ جانىجان مەنپەئىتى بىلەن زىچ بىرلەشتۈردى، بۇ، ئىشچىلارنىڭ تېخنىكا سەۋىيىسىنىڭ ئۆسۈشىنى، كارخانىنىڭ روناق تېپىشى ياكى خارابىلىشىشىنىڭ ھەر بىر ئىشچى - خىزمەتچىنىڭ جانىجان مەنپەئىتى بىلەن زىچ باغلىنىشىنى، مەھسۇلات سۈپىتىنىڭ ئۈزلۈكسىز ئۆسۈشىنى ئىلگىرى سۈردى. چۈچۈك بۇيا قىيامى زاۋۇتىنىڭ مەھسۇلاتىنىڭ لايىقەتلىك بولۇش نىسبىتى ۋە ئېكسپورتتا لايىقەتلىك بولۇش نىسبىتى ئىزچىل تۈردە % 100 بولدى.

2. ئەمگەك باشقۇرۇش

لوپنۇر ناھىيىسىدىكى كوللېكتىپ سانائەت كارخانىلىرىدا ئىش بېشىغا قاراپ ئىش ھەققى بېرىش تۈزۈمى ئاساس قىلىندۇ، ئەمگەك ئۈنۈمدارلىقى خېلى يۇقىرى. دۆلەت ئىگىلىكىدىكى سانائەت كارخانىلىرىدا سەككىز سائەتلىك ۋاقىت ھېسابلىنىدىغان ئىش تۈزۈمى يولغا قويۇلغان. «مەدەنىيەت زور ئىنقىلابى» مەزگىلىدە ئەمگەك ئىنتىزامى بوشاپ كەتكەچكە، ئومۇمىي خادىملارنىڭ ئەمگەك ئۈنۈمدارلىقى ئىنتايىن تۆۋەن بولدى. 1978 - يىلدىن كېيىن كارخانىلار تەرتىپكە سېلىنىش ئارقىلىق تۈرلۈك قائىدە - تۈزۈملەر ئورنىتىلدى ۋە مۇكەممەللەشتۈرۈلدى، ھەر خىل شەكىلدىكى ئىش ئورنى مەسئۇلىيەت تۈزۈملىرى ئەمەلىيلەشتۈرۈلدى، نەتىجىدە ئومۇمىي خادىملارنىڭ ئەمگەك ئۈنۈمدارلىقى تەدرىجىي يۇقىرى كۆتۈرۈلدى.

3. ئىش ھەققى باشقۇرۇش

1956 - يىلدىن كېيىن يەككە سانائەت كوللېكتىپ سانائەتكە ئۆزگەرتىلدى، خادىملارنى يۆتكەش ۋە ئەمگەك - ئىش ھەققىنى ناھىيىلىك ئەمگەك تارمىقى بىر تۇتاش باشقۇردى، ئىشچى - خىزمەتچىلەرنىڭ دەرىجىسىنى ئۆستۈرۈشتە يۇقىرى دەرىجىلىك ئورۇن كۆرسەتكۈچ چۈشۈرۈپ بەردى، كادىرلارغا نىسبەتەن تۇراقلىق ئىش ھەققى ئىجرا قىلىندى، ئىشچىلارغا نىسبەتەن مەيلى ۋاقىت ھېسابلاش ياكى ئىش بېشىغا قاراش تۈزۈمى يولغا قويۇلغان بولسۇن سەككىز دەرىجىلىك ئىش ھەققى تۈزۈمى ئىجرا قىلىندى. ئومۇمىي خەلق مۈلۈكچىلىكىدىكى كارخانىلاردا ۋاقىتقا قاراپ ئىش ھەققى بېرىش تۈزۈمى يولغا قويۇلدى. 1979 - يىلدىن باشلاپ تەدرىجىي ھالدا ئىش ھەققى ئىسلاھاتى يولغا قويۇلدى. كوللېكتىپ كارخانىلاردا يەنىلا ئىش بېشىغا قاراپ ئىش ھەققى بېرىش تۈزۈمى يولغا قويۇلدى. يېزا ئىگىلىك ماشىنىلىرىنى رېمونت قىلىش - ياساش زاۋۇتىدا ھۆددىگەرىلىك ئاساس قىلىندى، سېخ ياكى سېمنا - گۈرۈپپىلاردا توختامدا بەلگىلەنگەن تۈرلۈك كۆرسەتكۈچلەر ئورۇندىلىپ بولغاندىن كېيىن، ئېشىپ قالغان ياكى نورمىدىن ئاشقان قىسمى ئىش ھەققى سۈپىتىدە تەقسىم قىلىندى. چۈچۈك بۇيا قىيامى زاۋۇتىدا يەنىلا سەككىز دەرىجىلىك ئىش ھەققى تۈزۈمى يولغا قويۇلدى ھەمدە مۇكاپات قوشۇلدى. زاۋۇتلار ئۆز زاۋۇتىنىڭ ئەمەلىي ئەھۋالىغا ئاساسەن مۇكاپاتلاش ۋە جازالاش تۈزۈمىنى بېكىتتى.

4. ئىقتىساد، مالىيە ۋە تەمىنلەش، سېتىشنى باشقۇرۇش

1956 - يىلدىن كېيىن پاي قوشۇش ئارقىلىق مەبلەغ سېلىنغان ئىشلەپچىقىرىش كوپىراتىپلىرى (گۈرۈپپىلىرى) پۈتۈنلەي يەككە قول سانائەتچىلەردىن تەركىب تاپتى، ئۇلار پايدا - زىيانغا ئۆزى ئىگە بولدى، ئىش بېشىغا قاراپ ئىش ھەققى بېرىش، ئەمگەككە قاراپ ھەق ئېلىش، ئۆزى مەھسۇلات ئىشلەپچىقىرىپ ئۆزى سېتىشنى يولغا قويدى.

1978 - يىلدىن كېيىن كارخانا باشقۇرۇش جەھەتتە، تەدرىجىي ھالدا ئىسلاھات ئېلىپ بېرىلدى، سانائەت كارخانىلىرىدا ئىشچى - خىزمەتچىلەر قۇرۇلتىمى تۈزۈمى يولغا قويۇلدى، پىلان، ئىشلەپچىقىرىش، مالىيە، ئىش ھەققى، پاراۋانلىق، مۇكاپات - جازا قاتارلىق چوڭ ئىشلار ئىشچى - خىزمەتچىلەر قۇرۇلتىمىدا مۇزاكىرە قىلىنىدىغان، ئۇنىڭ ئىجرا قىلىنىش ئەھۋالىغا قارىتا ھەرقايسى فونكىسىيەلىك تارماقلار نازارەتچىلىك قىلىدىغان بولدى. 1982 - يىلى يېزا ئىگىلىك ماشىنىلىرىنى رېمونت قىلىش - ياساش زاۋۇتىدا «ئومۇمىي خەلق مۈلۈكچىلىكىدە بولۇش، كوللېكتىپ ھۆددىگە ئېلىش» تىن ئىبارەت ئىقتىسادىي مەسئۇلىيەت تۈزۈمى سىناق تەرىقىسىدە يولغا قويۇلدى، بۇنىڭ بىلەن كارخانا جانلىنىشقا باشلىدى. تۈرلۈك مەسئۇلىيەت تۈزۈملىرىنىڭ ئۈزلۈكسىز مۇكەممەللىشىشى سانائەت تەرەققىياتىنىڭ ئۈزلۈكسىز راۋاجلىنىشىنى ئىلگىرى سۈردى، ئومۇمىي خەلق مۈلۈكچىلىكىدىكى سانائەت جەھەتتە زىياننى مالىيىدىن تولۇقلاپ بېرىش چارىسى كارخانا مۇستەقىل ھېسابات قىلىدىغان، پايدا - زىيانغا ئۆزى ئىگە بولىدىغان قىلىپ ئۆزگەرتىلدى. زاۋۇت باشلىقى ياكى مۇئاۋىن زاۋۇت باشلىقى ئىشلەپچىقىرىشقا مەسئۇل بولدى، ئۇنىڭ قول ئاستىدا مەخسۇس ئىشلەپچىقىرىشنى ئورۇنلاشتۇرغۇچى تەسىس قىلىندى، ئىشلەپچىقىرىش ۋەزىپىسى بىر تۇتاش پىلانلىنىپ ئورۇنلاشتۇرۇلدى.

زاۋۇتلاردا بوغالتېر، كاسسىر، ستاتىستىكا، تەمىنلەش - سېتىش، ساقلاش قاتارلىقلارغا مەخسۇس ياكى قوشۇمچە خادىم قويۇلۇپ، تۈرلۈك باشقۇرۇش تۈزۈملىرى ئۈزلۈكسىز

مۇكەممەللەشتۈرۈلدى. ناھىيىگە قاراشلىق ئومۇمىي خەلق مۈلۈكچىلىكىدىكى سانائەت كارخانىلىرىدا زاۋۇت شتابى دەرىجىلىك ھېسابات يولغا قويۇلدى. كوللېكتىپ مۈلۈكچىلىكىدىكى سانائەت كارخانىلىرىدا ئىككى دەرىجىلىك ھېسابات يولغا قويۇلۇپ، شۇ كوپىراتىپ (گۈرۈپپا) نىڭ خىراجەت، ئىش ھەققى، مەھسۇلات تەننەرخى قاتارلىقلار بىر تۇتاش پىلان بويىچە ھېسابات قىلىندى.

سانائەت كارخانىلىرىنىڭ خام ئەشيا بىلەن تەمىنلىنىشى ۋە مەھسۇلاتلىرىنىڭ سېتىلىشىنى مەخسۇس ياكى قوشۇمچە خادىملار ۋە ئاپپاراتلار باشقۇردى، ئادەتتە تەمىنلەش بىلەن سېتىشقا تەڭ ئېتىبار بېرىلدى، بۇنىڭ بىلەن ھەم خام ئەشيا بىلەن تەمىنلەشكە، ھەم مەھسۇلاتلارنى سېتىشقا مەسئۇل بولىدىغان ئادەم ۋە ئاپپارات بار بولدى.

خام ئەشيانى ئامبارغا كىرگۈزۈش ۋە ئىشلەپچىقىرىلغان تەييار مەھسۇلاتلارنى ساقلاشقا مەخسۇس ساقلىغۇچى مەسئۇل قىلىندى، ماتېرىيال ئېلىش - قايتۇرۇش تۈزۈمى ۋە ماددىي ئەشيانىڭ سانى، باھاسى، ھېساباتى جەھەتتە كارتا تۇرغۇزۇلدى.

§ 5. ئىشچى - خىزمەتچىلەر قوشۇنى

1. ئىشچى - خىزمەتچىلەرنىڭ سانى

1956 - يىلى ناھىيە بويىچە سانائەت ئىشچى - خىزمەتچىلەر قوشۇنىدا ئاران 68 ئادەم بار ئىدى، سانائەتنىڭ تەرەققىي قىلىشىغا ئەگىشىپ، 1977 - يىلغا كەلگەندە ئىشچى - خىزمەتچى 428 گە يەتتى. 1985 - يىلى ناھىيىگە قاراشلىق سانائەت كارخانىلىرىدا 317 ئىشچى - خىزمەتچى بار بولدى، بۇنىڭ ئىچىدە ئومۇمىي خەلق مۈلۈكچىلىكىدىكى سانائەتنىڭ ئىشچى - خىزمەتچىسى 201، كوللېكتىپ سانائەتنىڭ ئىشچى - خىزمەتچىسى 116. ئومۇمىي خەلق مۈلۈكچىلىكىدىكى كارخانىلارنىڭ ئىشچى - خىزمەتچىسى ئىچىدە تېخنىكا خادىمى ئالتە (ئالىي تېخنىكومنى پۈتتۈرگەن تۆت ئادەم مۇ شۇنىڭ ئىچىدە).

2. ئىشچى - خىزمەتچىلەرنىڭ كېلىش مەنبەسى

ئومۇمىي خەلق مۈلۈكچىلىكىدىكى سانائەت كارخانىلىرى ئىشچى - خىزمەتچىلەرنى قوبۇل قىلغاندا، پىلان تارمىقى چۈشۈرگەن پىلان كۆرسەتكۈچى بولۇشى كېرەك، ئۇلارنى ناھىيىلىك ئەمگەك تارمىقى بىر تۇتاش ئورۇنلاشتۇرىدۇ. 1985 - يىلى ئومۇمىي خەلق مۈلۈكچىلىكىدىكى سانائەت كارخانىلىرىدا رەسمىي ئىشچى، توختاملىق ئىشچى، پىلان ئىچىدىكى ۋاقىتلىق ئىشچىلار بار بولدى، كوللېكتىپ سانائەت قوشۇنى كۆپىنچە بازاردىكى ئىشچى - خىزمەتچىلەرنىڭ ئائىلە تاۋابىئاتلىرى، ئىش كۈتۈپ تۇرغانلاردىن تەركىب تاپتى.

3. مەدەنىيەت، تېخنىكا تەربىيىسى

«مەدەنىيەت زور ئىنقىلابى» تۈپەيلىدىن، كۆپلىگەن ياش ئىشچىلار تولۇق ئوتتۇرا مەكتەپ مەلۇماتىغا ئىگە بولالمىدى. 1980 - يىلىدىن كېيىن كارخانىلار ئىشچى - خىزمەتچىلەرنىڭ ئىشتىن سىرتقى مەدەنىيەت تولۇقلاش كۇرسىنى ئاچتى، بۇ، ياش ئىشچىلارنىڭ مەدەنىيەت سەۋىيىسىنى

ئۆستۈرۈشتە، تېخنىكا سەۋىيىسىنىڭ يۇقىرى كۆتۈرۈلۈشىنى ئىلگىرى سۈرۈشتە خېلى ياخشى ئۈنۈم بەردى.

II باب

يېزا - بازار كارخانىلىرى

§ 1. تەرەققىيات ئەھۋالى

لوپنۇر ناھىيىسىنىڭ يېزا - بازار كارخانىلىرىدا بىناكارلىق ئاساس قىلىندۇ. 1985 - يىلى بىناكارلىق كىرىمى يېزا - بازار كارخانىلىرى ئومۇمىي كىرىمىنىڭ 93.14 پىرسەنتىنى ئىگىلىدى.

لوپنۇر ناھىيىسىدىكى يېزا - بازار كارخانىلىرىنىڭ تەكتى دېھقانچىلىق، چارۋىچىلىق رايونلىرىدىكى قوشۇمچە كەسىپ ئىشلەپچىقىرىشىدىن ئىبارەت بولۇپ، بېلىق تۇتۇش، ترانسپورت، يىغىنچىلىق، ئوۋچىلىق، تېرە - يۇڭ مەھسۇلاتلىرىنى پىششىقلاپ ئىشلەش قاتارلىق كەسىپلەر بار. سوتسىيالىستىك ئۆزگەرتىش دەۋرىدە دېھقانچىلىق، ئورمانچىلىق، چارۋىچىلىق، قوشۇمچە كەسىپ، بېلىقچىلىقتىن ئىبارەت «بەش كەسىپنى بىرلەشتۈرۈش» ۋە «قوشۇمچە كەسىپ ئارقىلىق دېھقانچىلىقنى قامداش» سىياسىتى ئوتتۇرىغا قويۇلدى. قوشۇمچە كەسىپ ئىشلەپچىقىرىشىنىڭ تەرەققىي قىلىشى كولىكتىپ ئىگىلىكىنى مۇستەھكەملەش، دېھقانچىلىق - چارۋىچىلىقنىڭ تەرەققىياتىنى ئىلگىرى سۈرۈش ۋە بازار - يېزا خەلقىنىڭ ئېھتىياجىنى قاندۇرۇشتا مۇھىم رول ئوينىدى. «مەدەنىيەت زور ئىنقىلابى» مەزگىلىدە قوشۇمچە كەسىپ ئىشلەپچىقىرىشى «كاپىتالىزمنىڭ قۇيرۇقى» دەپ قارىلىپ كېسىپ تاشلاندى، «مەدەنىيەت زور ئىنقىلابى» ئاياغلاشقاندىن كېيىن، بولۇپمۇ 1978 - يىلدىكى پارتىيە 11 - نۆۋەتلىك مەركىزىي كومىتېتى 3 - ئومۇمىي يىغىنىدىن كېيىن، قوشۇمچە كەسىپ ئىشلەپچىقىرىشى (ئەينى ۋاقىتتا گۇڭشى - ئەترەت كارخانىسى دەپ ئاتالغان) ناھايىتى تېز تەرەققىي قىلدى. 1978 - يىلى ناھىيىلىك ھۆكۈمەت يېزا - بازار (گۇڭشى - ئەترەت) كارخانىلىرىغا بولغان رەھبەرلىكنى كۈچەيتىش ئۈچۈن، ئۆز تەرتىپى ئىچىدە گۇڭشى - ئەترەت كارخانىلىرى بۆلۈمى تەسىس قىلدى، بۇ بۆلۈم يېزا ئىگىلىك ماشىنىلىرى بۆلۈمى بىلەن بىللە ئىش بېجىردى. 1979 - يىلى گۇڭشىلاردا گۇڭشى - ئەترەت كارخانىلىرى ئىشخانىسى قۇرۇلدى، ئالدى بىلەن تارىم گۇڭشىسىدا مەخسۇس كادىر سەپلەندى. 1984 - يىلى گۇڭشى - ئەترەت كارخانىلىرى بۆلۈمىنىڭ نامى يېزا - بازار كارخانىلىرىنى باشقۇرۇش ئىدارىسىگە ئۆزگەرتىلدى. 1985 - يىلى يېزا - بازار كارخانىلىرى ئىدارىسىگە بەش كادىر سەپلەندى، بۇنىڭ ئىككىسى ئۇيغۇر. شۇ يىلى ئىدارىگە قاراشلىق بىر كارخانا — يېزا - بازار كارخانىلىرى تەمىنلەش - سېتىش شىركىتى قۇرۇلدى، شىركەتتە ئۈچ ئىشچى - خىزمەتچى بار بولدى. بۇ باسقۇچتا ئۆي - ئىمارەت قۇرۇلۇشى ئاساس قىلىنغان بىناكارلىق - قۇرۇلۇش ئەترىتى ۋە خىش پىشۇرۇش قاتارلىق بىناكارلىق ماتېرىياللىرى كەسىپمۇ

ئارقا - ئارقىدىن تەرەققىي قىلدى.

بازار - يېزا نوپۇسىنىڭ ئۈزلۈكسىز كۆپىيىشىگە ئەگىشىپ، ئاشلىق - ياغاچ بولغان ئېھتىياج كۈندىن - كۈنگە كۆپەيدى. 60 - يىللاردا ناھىيىلىك ئاشلىق ئىدارىسىنىڭ ئۈن - ياغ زاۋۇتىدا تارتىلغان ئۈن - ياغ بىلەن پەقەت بازار نوپۇسىغا كېرەكلىك تاۋار ئۈن - ياغ ۋە ئاز بىر قىسىم گۇڭشى - ئەترەتلەرنىڭ ئۈن - ياغ تېگىشى ئېھتىياجىنىلا قاندۇرغىلى بولاتتى، دېھقانچىلىق - چارۋىچىلىق رايونلىرىدىكى كەڭ دېھقان، چارۋىچىلار يەنىلا سۇ تۈگىمىدە تارتىلغان كېپەكلىك ئۈننى ئىستېمال قىلاتتى. 70 - يىللارنىڭ دەسلەپكى مەزگىلىدە گۇڭشى - ئەترەتلەردە دىزېل ماتور ھەرىكەتلەندۈرگۈچى كۈچ قىلىنىدىغان كىچىك پولات تۈگمەنلىك كىچىك ئۈن زاۋۇتى ۋە كىچىك ياغ زاۋۇتى ئارقا - ئارقىدىن قۇرۇلدى، ئۈن - ياغ تارتىش كەسپى ناھىيە بويىچە بازار - يېزىلارغا تارقالدى. ئۇ، گۇڭشى - ئەترەت كارخانىلىرىنىڭ ئاساسلىق تەركىبىي قىسىمىغا ئايلاندى.

«مەدەنىيەت زور ئىنقىلابى» مەزگىلىدە «ئىتتىپاق»، شىنچىڭ يېزىلىرىدىكى خىش پىشۇرۇش خۇمىدىنىڭ مەسئۇللىرىغا «كاپىتالىزمنىڭ ئىسنى چىقاردى» دېگەن قالپاق كىيگۈزۈلۈپ، ئۇلار تەنقىدلىنىدى، زەربە يېدى، بۇنىڭ بىلەن خۇمدان ئىشتىن توختىدى. 1975 - يىلغا كەلگەندە ناھىيە بويىچە گۇڭشى - ئەترەت كارخانىلىرىدىن ئاران ھەرقايسى گۇڭشىلاردىكى ئۈن - ياغ تارتىش كارخانىلىرى ۋە ئايرىم ئىشلەپچىقىرىش ئەترەتلىرىدىكى كىچىك بىناكارلىق قوشۇنىلا قالدى.

«تۆت كىشىلىك گۇرۇھ» تارمار قىلىنغاندىن كېيىن، يېزا - بازار كارخانىلىرى تەرەققىي قىلىشقا باشلىدى، بولۇپمۇ پارتىيە 11 - نۆۋەتلىك مەركىزىي كومىتېتى 3 - ئومۇمىي يىغىنىدىن كېيىن، يېزا - بازار كارخانىسى يامغۇردىن كېيىنكى بامبۇك نوتىسىدەك كۆپەيدى، تۈرلەر كۆپەيدى، كۆلىمى زورايىدى، مەھسۇلات خىلى ۋە مىقدارى ئاشتى، سۈپىتىمۇ ئۆستى، تىجارەت دائىرىسى كېڭەيدى، تېرىقچىلىق، باقمىچىلىق، يېزا ئىگىلىك، قوشۇمچە كەسىپ مەھسۇلاتلىرىنى پىششىقلاپ ئىشلەش، كۆن - خۇرۇم ئىشلەش، سۇلياۋ ياسالما، كىيىم - كېچەك تىكىش، بىناكارلىق، بىناكارلىق ماتېرىياللىرى، ترانسپورت، يېمەك - ئىچمەك مۇلازىمىتى، قېزىلما بايلىقلارنى ئېچىش قاتارلىقلار بار بولدى.

لوپنۇر ناھىيىسىنىڭ يېزا - بازار بىناكارلىق قوشۇنى يالغۇز ئاپتونوم رايوننىڭ جاي - جايلىرىدا قۇرۇلۇش قىلىپلا قالماستىن، بەلكى ئىچكىرىدىكى كۆپلىگەن ئۆلكە، ئاپتونوم رايونلاردىمۇ قۇرۇلۇش قىلدى. 1980 - يىلى دۆلەت يېزا - بازار كارخانىلىرىنى تەرەققىي قىلدۇرۇش ۋە يۆلەش ئۈچۈن 24 مىڭ يۈەن پۇل ئاجرىتىپ بەردى. نەتىجىدە ناھىيە بويىچە يېزا - بازار كارخانىسى 16 گە، خادىمى 241 گە يەتتى. مەھسۇلاتى نەچچە ئون خىلغا يەتتى. شۇ يىلى يېزىلاردىكى خەلق گۇڭشىلىرىنىڭ ئۈچ دەرىجىلىك ئومۇمىي كىرىمى 5 مىليون 197 مىڭ 200 يۈەنگە يەتتى، يېزا - بازار كارخانىلىرىنىڭ ئومۇمىي كىرىمى 442 مىڭ يۈەنگە يېتىپ، يېزىلاردىكى خەلق گۇڭشىلىرىنىڭ ئۈچ دەرىجىلىك ئومۇمىي كىرىمىنىڭ سەككىز پىرسەنتىنى ئىگىلىدى، يۇقىرىغا 4000 يۈەن باج تاپشۇرۇلدى، ساپ پايدا 63 مىڭ 700 يۈەنگە يەتتى، يېزا ئىگىلىك قۇرۇلۇشىغا 46 مىڭ يۈەن ئىشلىتىلدى.

پارتىيىنىڭ يېزىلارغا قاراتقان سىياسىتىنىڭ ئىزچىل ئىجرا قىلىنىشىغا ئەگىشىپ، ئىشلەپچىقىرىش مەسئۇلىيەت تۈزۈمى يەنىمۇ ئەمەلىيلەشتى ۋە مۇكەممەللەشتى، ئارتۇق ئەمگەك كۈچى ئۈزلۈكسىز كۆپەيدى، بۇ، گۇڭشى ئەزالىرىنىڭ كارخانا قۇرۇش ئاكتىپلىقىنى قوزغىدى،

بۇنىڭ بىلەن يېزا - بازار كارخانىلىرى تېز تەرەققىي قىلدى، يېزا - بازار كارخانىلىرى كىرىمىنىڭ خەلق گۇۋاھلىرىنىڭ ئۈچ دەرىجىلىك كىرىمىدە ئىگىلىگەن سالمىقى بارغانسېرى زورايىدى، گۇۋاھلىرى ئەزالىرىنىڭ تۇرمۇش سەۋىيىسىمۇ مۇناسىپ ھالدا ئۆستى، يەككە، بىرلەشمە كارخانىلاردىكى ئادەم كۆپەيدى. يېزا - بازار كارخانىلىرىنىڭ قۇرۇلمىسى گۇۋاھلىرى، بازار، ئەترەتلەر ئۆزلىرى قۇرۇشتىن گۇۋاھلىرى، ئەترەتلەر بىرلىشىپ قۇرۇشقا، يەككە ئائىلىلەر قۇرۇشتىن بىرلەشمە ئائىلىلەر مەبلەغ توپلاپ بىرلىشىپ قۇرۇشقا تەرەققىي قىلدى، كەسىپ قۇرۇلمىسى جەھەتتە بىر خىل بولۇشتىن كۆپ خىل ئىگىلىك باشقۇرۇشقا ئۆزگەردى. يېزا - بازار كارخانىلىرى قوشۇنى ئىشلەپچىقىرىشنىڭ ئېھتىياجىغا ئۇيغۇنلىشىش جەھەتتىمۇ تەرەققىي قىلدى ۋە زورايىدى، خەلق ئارىسىدىكى ماھىر ئۇستىلارغا ماھارەت كۆرسىتىدىغان مەيدان بار بولدى، يېزىلاردىكى ئارتۇق ئەمگەك كۈچلىرىگە يېڭى يول تېپىلدى. يېزا - بازار كارخانىلىرى يېزا ئىقتىسادىنىڭ مۇھىم تەركىبىي قىسمىغا ئايلاندى.

1983 - يىلى ناھىيە بويىچە يېزا - بازار كارخانىسى 57 گە، خادىمى 1644 كە يەتتى، ئومۇمىي كىرىمى 6 مىليون 546 مىڭ 300 يۈەنگە يېتىپ، 1980 - يىلىدىكىدىن %81.134 ئاشتى، بۇ، خەلق گۇۋاھلىرىنىڭ ئۈچ دەرىجىلىك ئومۇمىي كىرىمى بولغان 7 مىليون 615 مىڭ 600 يۈەننىڭ 85.9 پىرسەنتىنى ئىگىلەيدۇ.

1985 - يىلى يېزا - بازار كارخانىسى 74 كە (بۇنىڭ بىرى بىرلەشمە كارخانا، بىرى شېرىك كارخانا)، ئومۇمىي مەھسۇلات قىممىتى 20 مىليون 164 مىڭ يۈەنگە، ئومۇمىي كىرىمى 17 مىليون 1000 يۈەنگە يەتتى، ئومۇمىي كىرىم 1983 - يىلىدىكىدىن %159.7 ئاشتى؛ خادىمى 2173 كە يېتىپ، 1983 - يىلىدىكىدىن %35.5 كۆپەيدى؛ يۇقىرىغا 800 مىڭ يۈەن باج تاپشۇرۇلدى. بۇ، شۇ يىلى دۆلەت يېزا - بازار كارخانىلىرى ئۈچۈن سالغان 220 مىڭ يۈەن مەبلەغنىڭ 3.63 ھەسسىسىگە تەڭ؛ ساپ پايدا 1 مىليون 700 مىڭ يۈەنگە يەتتى، بۇ، 1983 - يىلىدىكىنىڭ 4.33 ھەسسىسىگە تەڭ؛ تۇراقلىق مۈلۈكنىڭ قىممىتى 3 مىليون 200 مىڭ يۈەنگە يەتتى. يېزا - بازار كارخانىلىرىنىڭ مەھسۇلاتلىرى ناھىيىنىڭ بازار - يېزىلىرىنى ۋە ئاپتونوم رايون ئىچىدىكى بازارلارنى تەمىنلەپلا قالماستىن، بەلكى ئىچكىرىدىكى بىر قىسىم ئۆلكە ۋە ئاپتونوم رايونلارغىمۇ سېتىلدى.

لوپنۇر ناھىيىسىدىكى يېزا - بازار كارخانىلىرىنىڭ 1980 - يىلىدىن

1985 - يىلىغىچە بولغان ئەھۋالى

5 - قىسىم 4 - جەدۋەل

تۈرى	كارخانا سانى	كارخانىدىكى ئادەم	پايدا (10 مىڭ يۈەن)	باج (10 مىڭ يۈەن)	ئېتىز - ئېرىق قۇرۇلۇشى، ئىشلەپچىقىرىشنى كېڭەيتىش - تىلگىنى (10 مىڭ يۈەن)	يېزىلاردىكى ئۈچ دەرىجىلىك ئومۇمىي كىرىمى (10 مىڭ يۈەن)	يېزا - بازار كارخانىلىرىنىڭ ئومۇمىي كىرىمى (10 مىڭ يۈەن)	يېزا - بازار كارخانىلىرىنىڭ ئومۇمىي كىرىمىنىڭ ئىگىلىگىنى %	1980 - يىلىدىكىدىن ئاشقىنى
1980	16	241	8.85			519.72	44.2	8	
1981	19	197	6.73	24.16		600.70	36.31	6	0.15
1982	29	927	53.33	30.64	25	864.17	488.7	71	0.66

13.8	0.46	85.9	654.63	761.56	39.39	36.7	68.55	62.27	1644	57	1983
19.85	1.31	76.55	921.69	1204	37.5	47.50	79.07	921.80	2308	49	1984
37.46	3.76	68.6	1700.1	2477	183.71	149.08	296.93	2016.4	2230	74	1985

لوپنۇر ناھىيىسىدىكى يېزا - بازار كارخانىلىرىنىڭ 1985 - يىلىدىكى ئاساسلىق مەھسۇلاتلىرىنىڭ مىقدارى

5 - قىسىم 5 - جەدۋەل

بۇنىڭ ئىچىدە		جەمئىي	بىرلىكى	مەھسۇلات نامى
كەنت باشقۇرغان كارخانىلارنىڭ	يېزا باشقۇرغان كارخانىلارنىڭ			
2	3	5	توننا	سۇ يېغى
223	152	375	10 مىڭ جىڭ	تارتىلغان ئۇن
		90000	كۋادرات مېتىر	پۈتكەن ئۆي كۆلىمى
3000		3000	كۈب مېتىر	ياپىلاق تاش
4200		4200	كۋادرات مېتىر	كۆن - خۇرۇم
	2491	2491	توننا	ۋېرمىكۇتت
	2780	2780	قۇر	كىيىم - كېچەك
	20	20	توننا	قوغۇن قېقى
5		5	توننا	سۇلياۋ ياسالما
3500		3500	توننا	سېمونت قۇيۇلما
300	620	920	10 مىڭ دانە	خش
	100	100	توننا	ھاك

§ 2. يېزا - بازار كارخانىلىرىنىڭ تۈرى

1. بىناكارلىق، بىناكارلىق ماتېرىياللىرى

1963 - يىلى ناھىيىلىك سۇچىلىق ئەترىتى بىناكارلىق - قۇرۇلۇش ئەترىتى قۇرۇپ، سىرت ئورۇنلارنىڭ ئۆي قۇرۇلۇشىنى ھۆددە ئالدى، شۇنىڭ بىلە بىللە خش پىشۇرۇشقا باشلىدى. 70 - يىللاردا ناھىيىنىڭ ھەرقايسى گۇڭخىشېلىرىدا بىناكارلىق - قۇرۇلۇش ئەترىتى ئاساسىي جەھەتتىن قۇرۇلۇپ بولدى. 80 - يىللارنىڭ دەسلەپىدە خۇسۇسىي، بىرلەشمە، ھەمكارلىق خاراكتېرىدىكى «چېنتۇڭ» بىناكارلىق - قۇرۇلۇش ئەترىتى تېز تەرەققىي قىلدى. 1983 - يىلىغا

كەلگەندە ناھىيە بويىچە گۇڭشى، ئەترەتلەردىكى بىناكارلىق - قۇرۇلۇش ئەترىتى 33 كە، خادىمى 1446 گە يەتتى، بۇنىڭ ئىچىدە تېخنىك ئىشچى 511. شۇ يىلى پۈتۈش باھاسى ئاز كەم 9 مىليون يۈەنگە، قۇرۇلۇش كۆلىمى 56 مىڭ 897 كۋادرات مېتىرغا يېتىدىغان قۇرۇلۇش ھۆددە ئېلىندى. 1983 - يىلى بىناكارلىق ماتېرىياللىرى كەسپى بويىچە يېزا باشقۇرغان خىش زاۋۇتى ئىككىگە، بىر يىلدا ئىشلەپچىقىرىلغان خىش 3 مىليون 700 مىڭ دانىگە يەتتى، ئومۇمىي كىرىمى 330 مىڭ يۈەنگە يېتىپ، يېزا-بازار كارخانىلىرىنىڭ ئومۇمىي كىرىمى بولغان 6 مىليون 546 مىڭ 300 يۈەننىڭ 5.04 پىرسەنتىنى ئىگىلىدى؛ ھاك زاۋۇتىدىن ئىككىسى بار بولۇپ، بىر يىلدا 270 توننا ھاك، 5000 كۇب مېتىر ياپىلاق تاش ئىشلەپچىقاردى، ئومۇمىي كىرىمى 250 مىڭ يۈەنگە يېتىپ، يېزا - بازار كارخانىلىرى ئومۇمىي كىرىمىنىڭ 3.81 پىرسەنتىنى ئىگىلىدى؛ بىر سېمونت قۇيۇلما زاۋۇتى قۇرۇلۇپ، 10 مىڭ دانە سېمونت قۇيۇلما ئىشلەپچىقىرىلدى، مەھسۇلات قىممىتى تەخمىنەن 300 مىڭ يۈەنگە يېتىپ، يېزا - بازار كارخانىلىرى ئومۇمىي كىرىمىنىڭ 4.6 پىرسەنتىنى ئىگىلىدى.

1985 - يىلى بىرلىشىش، تەڭشەش ئارقىلىق يېزا باشقۇرغان بىناكارلىق ئەترىتىدىن ئالتىسى قالدى، خادىمى 2010 غا يەتتى، بۇ كارخانىلار پۈتتۈرگەن قۇرۇلۇش كۆلىمى 90 مىڭ كۋادرات مېتىرغا يەتتى، مەھسۇلات قىممىتى 16 مىليون 355 مىڭ يۈەنگە يېتىپ، يېزا - بازار كارخانىلىرىنىڭ ئومۇمىي كىرىمى بولغان 20 مىليون 164 مىڭ يۈەننىڭ 81.1 پىرسەنتىنى ئىگىلىدى؛ يېزا باشقۇرغان بىناكارلىق ماتېرىياللىرى كارخانىسى تۆت بولۇپ، خادىمى 154 كە يەتتى، بۇ كارخانىلار 3500 توننا سېمونت قۇيۇلما، 9 مىليون 200 مىڭ دانە خىش، 150 توننا ھاك، بەش توننا سۇلياۋدىن ياسالغان بىناكارلىق ماتېرىيالى ئىشلەپچىقاردى، مەھسۇلات قىممىتى 514 مىڭ يۈەنگە يېتىپ، يېزا - بازار كارخانىلىرى ئومۇمىي مەھسۇلات قىممىتىنىڭ 2.55 پىرسەنتىنى ئىگىلىدى.

2. ئۈن - ياغ تارتىش كەسپى

1958 - يىلى خەلق گۇڭشىسى قۇرۇلغاندا يېزا - كەنتلەردىكى خۇسۇسلار قۇرغان تۈگمەن، جۇۋاز گۇڭشى - ئەترەتلەرنىڭ قوشۇمچە كەسپ ئىشلەپچىقىرىش تۈرى قىلىندى، بۇ تۈرلەردە ئۆزىنى تەمىنلەش ئاساس قىلىندى، 70 - يىللارنىڭ دەسلەپىدە دىزېل ماتور ھەرىكەتلەندۈرگۈچى كۈچ قىلىنغان كىچىك مېخانىك تۈگمەن ۋە ياغ تارتىش ماشىنىسى ئىشلەپچىقىرىش چوڭ ئەترىتى ۋە ئەترەتلەرگە تارقالدى، بۇلار گۇڭشى - ئەترەت كارخانىلىرىنىڭ ئاساسىي تەركىبىي قىسمىغا ئايلاندى. 80 - يىللارنىڭ دەسلەپىدە يېزا ئىقتىسادىي تۈزۈلمە ئىسلاھاتىنىڭ چوڭقۇرلىشىشىغا ئەگىشىپ، بەزى كوللېكتىپ مۈلۈكچىلىكىدىكى ئۈن - ياغ زاۋۇتلىرىنى شەخسلەر ھۆددە ئالدى، كۆلىمى زور، ماشىنىلىشىش دەرىجىسى يۇقىرى بولغان ئۈن - ياغ زاۋۇتلىرى تەرەققىي قىلىپ تارقاق، كىچىك زاۋۇتلارنىڭ ئورنىغا دەسسىدى. 1983 - يىلغا كەلگەندە يېزا - بازارلاردىكى ئۈن - ياغ زاۋۇتى 14 كە، خادىمى 56 گە يەتتى، بۇ زاۋۇتلار ئۈن - ياغ تارتىش، شال ئاقلاش كەسپلىرى بىلەن شۇغۇللاندى. 1983 - يىلى ناھىيە بويىچە تۈگمەن 39 غا، شال ئاقلاش ماشىنىسى 14 كە، ئۇۋۇتۇش ماشىنىسى توققۇزغا، ياغ تارتىش ماشىنىسى 14 كە يەتتى، مۇشۇ بىر يىلدا 1 مىليون 270 مىڭ جىڭ ئۈن، 54 مىڭ جىڭ ياغ تارتىلدى، ئومۇمىي كىرىم 102 مىڭ يۈەنگە يەتتى. 1985 - يىلى ناھىيە بويىچە يېزا - بازارلاردا ئۈن - ياغ زاۋۇتىدىن توققۇزى بار بولدى، بۇنىڭ ئىچىدە يېزا باشقۇرغىنى تۆت، كەنت باشقۇرغىنى بەش؛ خادىمى 122، بۇنىڭ

ئىچىدە يېزا باشقۇرغىنىنىڭ 112، كەنت باشقۇرغىنىنىڭ ئون؛ 3مىليون 750 مىڭ جىڭ ئون تارتىلدى، مەھسۇلات قىممىتى 230 مىڭ 600 يۈەنگە يەتتى، بۇنىڭ ئىچىدە يېزا باشقۇرغىنىنىڭ 162 مىڭ 100 يۈەن، كەنت باشقۇرغىنىنىڭ 68 مىڭ 500 يۈەن.

3. باشقا كەسىپلەر

1985 - يىلى 2 - ئايدا لوپنۇر ناھىيىلىك ۋېرىمىكۈتت قېزىش شىركىتى قۇرۇلدى، بۇ، كولىپكىتىپ مۈلۈكچىلىكىدىكى پاي تۈزۈمىدىكى بىرلەشمە كارخانا بولۇپ، شۇ يىلى 5000 توننا ۋېرىمىكۈتت ئىشلەپچىقاردى، مەھسۇلات قىممىتى 300 مىڭ يۈەنگە يېتىپ، يېزا - بازار كارخانىلىرى ئومۇمىي مەھسۇلات قىممىتىنىڭ 1.48 پىرسەنتىنى ئىگىلىدى. پايدا 28 مىڭ يۈەنگە يەتتى. يېڭىدىن تارىم ۋېرىمىكۈتت كېنى قۇرۇلۇپ، سىناق تەرىقىسىدە قېزىش ئىشنى باشلىدى.

1985 - يىلى 2 - ئايدا ناھىيىلىك «كۆنچى» كىيىم - كېچەك زاۋۇتى قۇرۇلدى، بۇ زاۋۇت دۆلەتنىڭ قەرز پۇل بېرىشى ۋە شەخسلەرنىڭ مەبلەغ توپلىشى بىلەن پۈتكۈزۈلدى، شۇ يىلى 4000 قۇر كىيىم - كېچەك تىكىلدى، مەھسۇلات قىممىتى 110 مىڭ يۈەنگە يېتىپ، يېزا - بازار كارخانىلىرى ئومۇمىي مەھسۇلات قىممىتىنىڭ 0.5 پىرسەنتىنى ئىگىلىدى، ساپ پايدىسى 500 يۈەنگە، تۇراقلىق مۈلۈكنىڭ قىممىتى 60 مىڭ يۈەنگە يەتتى.

1984 - يىلى 5 - ئايدا خۇسۇسىي ئىگىلىكتىكى لوپنۇر «شىڭخۇا» سۇلياۋ زاۋۇتى قۇرۇلدى، شۇ يىلى 30 توننا قايتا ئىشلەنگەن سۇلياۋ ئىشلەپچىقىرىلدى، مەھسۇلات قىممىتى 50 مىڭ يۈەنگە، ساپ پايدىسى 10 مىڭ يۈەنگە يەتتى. 1985 - يىلى كېرەكسىز سۇلياۋ يوپۇقتىن پايدىلىنىلىپ 20 خىل ئۆلچەمدىكى توك سىمى قېپى، سۇ تۇرۇبىسى، ياغ قاچىسى، دۈگىلەك ياغاچ، تەگلىك تاختا، كىر يۇيۇش تاختىيى قاتارلىق مەھسۇلاتلار ئىشلەپچىقىرىلدى. مۇشۇ بىر يىلدا يارىتىلغان مەھسۇلات قىممىتى 150 مىڭ يۈەنگە يېتىپ، يېزا - بازار كارخانىلىرى ئومۇمىي مەھسۇلات قىممىتىنىڭ 0.74 پىرسەنتىنى ئىگىلىدى، ساپ پايدىسى 30 مىڭ يۈەنگە يەتتى. بۇنىڭدىن باشقا يېزا باشقۇرغان بىر بۇغا فېرمىسى، ئىككى باغۋەنچىلىك مەيدانى بار.

لوپنۇر ناھىيىسىدىكى يېزا - بازار كارخانىلىرىنىڭ 1985 - يىللىق ئومۇمىي مەھسۇلات قىممىتى

5 - قىسىم 6 - جەدۋەل

سانائەت ئومۇمىي مەھسۇلات قىممىتى (10 مىڭ يۈەن، ھازىرقى باھا بويىچە ھېسابلاندى)		خادىملار سانى		كارخانا سانى		تۈرلەر
دېھقانلار بىرلەشمە كارخانىسى	كەنت باشقۇرغان كارخانا	يېزا باشقۇرغان كارخانا	جەمئىي	دېھقانلار بىرلەشمە كارخانىسى	كەنت باشقۇرغان كارخانا	
	30	30				
			50			
			50			
					2	
					2	
						قازمىچىلىق

		51.4	51.4		154	154		6	4	4	بىناكارلىق ماتېرىياللىرى
	7.85	16.21	23.06	10	112	122		5	4	9	يېمەكلىك پىششىقلاش
		11	11		55	55			1	1	تىككۈچلىك
	1635.5		1635.5	1272		2010			6	6	بىناكارلىق
		110	110		11	11			3	3	باقمىچىلىق باغۋەنچىلىك
15			15	48		48	1			1	خىمىيە سانائىتى

§ 3. ئاساسلىق يېزا - بازار كارخانىلىرىنى قىسقىچە تونۇشتۇرۇش

1. بىرلەشمە بىناكارلىق شىركىتى

1983 - يىلى ناھىيىلىك پارتكوم، ناھىيىلىك خەلق ھۆكۈمىتى ناھىيە بويىچە يېزىلاردىكى بىناكارلىق كەسپىنىڭ ئەۋزەللىكىنى تېخىمۇ ياخشى جارى قىلدۇرۇش ئۈچۈن، لوپنۇر ناھىيىلىك بىرلەشمە بىناكارلىق شىركىتى قۇردى. ناھىيىلىك بىرلەشمە بىناكارلىق شىركىتى ناھىيە بويىچە گۇڭشى - ئەترەتلەردىكى ئالتە بىناكارلىق ئەترىتى ئاساسىدىكى («ئىتتىپاق») يېزىسىدىكى دېھقانلاردىن تەشكىللەنگەن بىناكارلىق كۈچلىرى ئاساسى گەۋدە قىلىندى) ناھىيە باشقۇرغان يېزا - بازار كارخانىلىرى شىركىتىدىن تەشكىل قىلىنغان. ناھىيە بويىچە گۇڭشى - ئەترەت بىناكارلىق ئەترىتىدىن 38 ى بار، قۇرۇلۇش قىلغۇچى خادىملار ئەڭ كۆپ بولغاندا 2259 غا يەتتى. «ئىتتىپاق» يېزىسىدىكى بىناكارلىق ئەترەتلىرىنىڭ مەبلەغى كۆپ، تېخنىكا كۈچى كۈچلۈك، ھۆددە ئالغان قۇرۇلۇش تۈرى ئەڭ كۆپ. 1985 - يىلى ئۇلار ئورۇندىغان ۋەزىپە پۈتۈن شىركەت ۋەزىپىسىنىڭ 95.66 پىرسەنتىنى، قۇرۇلۇش قىلغۇچى خادىملار شىركەتتىكى ئومۇمىي خادىملارنىڭ 80.27 پىرسەنتىنى ئىگىلىدى. 1985 - يىلىنىڭ ئاخىرىدا بىرلەشمە بىناكارلىق شىركىتىدىكى ئىگىلىك باشقۇرغۇچى خادىم 17 گە يەتتى، بۇنىڭ ئىچىدە ئىنژېنېر بىر، ياردەمچى ئىنژېنېر ئۈچ، شىركەت قارىمىقىدا 24 قۇرۇلۇش ئەترىتى بار، تۈرلۈك قۇرۇلۇش قىلغۇچى خادىم 2010 غا يېتىدۇ. ئۇلارنىڭ قۇرۇلۇش ھۆددە ئېلىش دائىرىسى ناھىيە تەۋەسىدىن ناھىيە سىرتىغىچە، شىمالدا ئۈرۈمچىگىچە، جەنۇبتا چاقىلىققىچە، غەربتە مارالبېشىغىچە، شەرقتە تۇرپانغىچە جەمئىي بەش ۋىلايەت، ئوبلاست، شەھەر، 20 ناھىيىگە كېڭەيدى. 1983 - يىلى مەھسۇلات قىممىتى 7 مىليون 970 مىڭ يۈەنگە، يۇقىرىغا ئاپشۇرغان بېجى 398 مىڭ 500 يۈەنگە، ئېتىز - ئېرىق قۇرۇلۇشىغا قىلغان ياردەم سوممىسى 367 مىڭ يۈەنگە، ساپ كىرىمى 873 مىڭ يۈەنگە يەتتى.

1985 - يىلى بىرلەشمە بىناكارلىق شىركىتى جەمئىي 85 تۈر بويىچە بىناكارلىق توختامى ئىمزالىدى، توختامدىكى قۇرۇلۇش كۆلىمى 119 مىڭ كۋادرات مېتىرغا، پۈتۈش باھاسى 19 مىليون يۈەنگە يەتتى، شۇ يىلى 97 مىڭ 500 كۋادرات مېتىر قۇرۇلۇش پۈتتۈرۈلدى، بۇنىڭ ئىچىدە سۈپەتلىك قۇرۇلۇش تۆت، كۆلىمى 17 مىڭ 20 كۋادرات مېتىر بولۇپ، پۈتكۈل قۇرۇلۇش

كۆلىمىنىڭ 17.46 پىرسەنتىنى ئىگىلىدى؛ ياخشى قۇرۇلۇش ئالتە، كۆلىمى 8500 كۋادرات مېتر بولۇپ، پۈتكەن قۇرۇلۇش كۆلىمىنىڭ 8.7 پىرسەنتىنى ئىگىلىدى؛ لايقەتلىك قۇرۇلۇش 73، كۆلىمى 71 مىڭ 630 كۋادرات مېتر بولۇپ، پۈتكەن قۇرۇلۇش كۆلىمىنىڭ 73.47 پىرسەنتىنى ئىگىلىدى؛ لايقەتسىز قۇرۇلۇش ئىككى، كۆلىمى 350 كۋادرات مېتر بولۇپ، پۈتكەن قۇرۇلۇش كۆلىمىنىڭ 0.36 پىرسەنتىنى ئىگىلىدى.

شىركەتنىڭ تىزىمغا ئالدۇرغان مەبلەغى 6 مىليون 974 مىڭ 800 يۈەن بولۇپ، بۇنىڭ ئىچىدە تۇراقلىق مۈلۈكنىڭ ساپ قىممىتى 3 مىليون 264 مىڭ 800 يۈەن، ئۆزىدە بار تۇراقسىز مەبلەغى 3 مىليون 710 مىڭ يۈەن، ھەر خىل قۇرۇلۇش ماشىنىسى 337، ئومۇمىي قۇۋۋىتى 3224.8 ئات كۈچىگە تەڭ، ئومۇمىي خادىملار بويىچە ھەر بىر ئادەمگە توغرا كېلىدىغان ئات كۈچى 2.54، ھەر بىر ئادەمنىڭ تېخنىكا بىلەن قوراللىنىش نىسبىتى 1303.77 يۈەن، ئومۇمىي خادىملارنىڭ يىللىق ئوتتۇرىچە ئەمگەك ئۈنۈمدارلىقى 8137 يۈەن.

1985 - يىلىنىڭ ئاخىرىدا ئورۇندالغان مەھسۇلات قىممىتى 16 مىليون 355 مىڭ يۈەنگە يېتىپ، 1983 - يىلىدىكىدىن %105.2 ئاشتى؛ يۇقىرىغا تاپشۇرۇلغان باج 817 مىڭ 225 يۈەنگە يېتىپ، 1983 - يىلىدىكىنىڭ 2.05 ھەسسىسىگە تەڭلەشتى؛ ئېتىز - ئېرىق قۇرۇلۇشىغا ياردەم بېرىلگەن پۇل 654 مىڭ 200 يۈەنگە يېتىپ، 1983 - يىلىدىكىدىن %78 ئاشتى؛ ساپ كىرىم 1 مىليون 740 مىڭ يۈەنگە يېتىپ، 1983 - يىلىدىكىنىڭ 1.99 ھەسسىسىگە تەڭلەشتى، قۇرۇلۇش ھۆددە ئېلىش جەھەتتە ئىلگىرىكى پەقەت ئاھالىلەر ئۈچۈن ئىشلىتىلىدىغان قۇرۇلۇشتىن خېلى زور سانائەت قۇرۇلۇشلىرىنى ھۆددە ئېلىشقا تەرەققىي قىلدى.

بىرلەشمە بىناكارلىق شىركىتى قۇرۇلغاندىن كېيىن، بىناكارلىق تەرەققىياتىنىڭ يېڭى ۋەزىيىتىگە ئۇيغۇنلىشىش ئۈچۈن، بىناكارلىق تېخنىكا قوشۇنىنىڭ تېخنىكا ساپاسىنى ئۈزلۈكسىز ئۆستۈردى، قىسقىغىنا ئىككى يىلدا تەربىيەلەش ئۈچۈن 50 مىڭ يۈەن مەبلەغ سېلىپ، مۇئەييەن مەلۇمات ئاساسى بار 35 ئىشچى - خىزمەتچىنى ئاپتونوم رايونىمىزنىڭ ئىچىدىكى جايلار ۋە ئىچكىرىدىكى چاڭشا شەھىرى، جياڭشى ئۆلكىسى، تىيەنجىن شەھىرى، شىئەن شەھىرىدىكى ئالىي مەكتەپ ۋە تېخنىكوملارغا ئەۋەتىپ تەربىيەلدى، شۇنىڭ بىلەن ھەر خىل قىسقا مۇددەتلىك تەربىيەلەش ئارقىلىق، شىركەتتىكى ئورلۇك خادىملارنىڭ تېخنىكا ۋە باشقۇرۇش سەۋىيىسىنى ئۆستۈردى.

ناھىيىلىك بىرلەشمە بىناكارلىق شىركىتىنىڭ 1983 - يىلىدىن 1985 - يىلىغىچە بولغان كىرىم ئەھۋالى

بىرلىكى: 10 مىڭ يۈەن

5 - قىسىم 7 - جەدۋەل

تۈرلەر يىللار	ئورۇندالغان مەھسۇلات قىممىتى	يۇقىرىغا تاپشۇرۇلغان باج	يۇقىرىغا تاپشۇرۇلغان باشقۇرۇش ھەققى	ئېتىز - ئېرىق قۇرۇلۇشىغا ياردەم بېرىلگەن پۇل	كوللېكتىپ جۇغلانما	ساپ كىرىم
1983	797	39.85	15.94	36.7	10.07	87.30
1984	1482.6	47.5	19	38.3	32.8	119.13
1985	1635.5	81.725	32.71	65.42	15	174

ناھىيىلىك بىرلەشمە بىناكارلىق شىركىتىنىڭ 1984 - ۋە 1985 - يىللىق ئىشلەپچىقىرىش ئەھۋالى

5 - قىسىم 8 - جەدۋەل

قۇرۇلۇش سۈپىتى			تۈبۈسى بايدا سوممىسى (10 مىڭ يۈەن)	قۇرۇلۇش كۆلىمى (10 مىڭ كۋادرات مېتىر)		تۈبۈسى خادىملارنىڭ ئەمگەك تۈنۈمدارلىقى (يۈەن / ئادەم)	تۈرۈندالغان تۈبۈسى مەھسۇلات قىممىتى (10 مىڭ يۈەن)	ئىشچى خىزمە تېخىلەر سانى		يىللار
لاياقەتلىك بولغىنى	سۈپەتلىكتىن يوقىرىلىرى	تەكشۈرۈپ تۈتۈۋۈۋېلىنغىنى		پۈتكەن كۆلۈم	قۇرۇلۇش قىلىنغان كۆلۈم			بۇنىڭ ئىچىدە: يۈەن ئادەم	جەمئىي	
41	20	63	119.13	13.14	14.2	8696	1482.6	1505	1705	1984
63	10	75	174	975	11.9	8136	1635.5	1802	2010	1985

2. ناھىيىلىك ۋېرمىكۇنت شىركىتى

لوپنۇر ناھىيىسى تەۋەسىدە ۋېرمىكۇنت زاپىسى مول، ئېنىقلانغان زاپىسى مەملىكەت بويىچە ۋېرمىكۇنت زاپىسىنىڭ 92 پىرسەنتىنى ئىگىلەيدۇ. 1985 - يىلى 2 - ئايدا لوپنۇر ناھىيىلىك ۋېرمىكۇنت قېزىش چەكلىك شىركىتى قۇرۇلدى (كولىكتىپ مۈلۈكچىلىكىدىكى پاي بىرلەشمە شىركىتى)، ناھىيىلىك كۆنچى دېھقانچىلىق مەيدانى ۋە «ئىتتىپاق» يېزىسىنىڭ كۇڭخۇەن، دۇڭخەيزى، كۇڭپەن كەنتلىرى بىردىن پاي قوشتى، جەمئىي 10 مىڭ 400 يۈەن مەبلەغ توپلاندى. كان قۇرۇلغان دەسلەپكى مەزگىلدە مەبلەغ كەمچىل، ئىشلەپچىقىرىش شارائىتى ناچار بولسىمۇ، جىڭلى جاڭ خۇڭشى 36 كانچىغا باشلامچىلىق قىلىپ، قاتتىق قارغا قارماي، ناھىيە بازىرىدىن 80 كىلومېتىر يىراقلىقتىكى چاغانبۇلاق كان رايونىغا بېرىپ، ئاددىيغىنا ئاشخانا ۋە ياتاق چېدىرى تىكىپ ئىشلەپچىقىرىشقا كىرىشىپ كەتتى، ئۇلار ئىككى قولىغا ۋە پولات لوم، چوتۇ، سىم ئۆتكەمە قاتارلىق سايمانلارغا تايىنىپ ۋېرمىكۇنت قازدى، 1 - تۈركۈم مەھسۇلات 1985 - يىلى 5 - ئايدا ئاپتوموبىل بىلەن سىرتقا يۆتكەلدى. ئۇلار كان قۇرغاق ئىشلەپچىقىرىش بىلەن شۇغۇللاندى. 1985 - يىلى 5000 توننا ۋېرمىكۇنت ئىشلەپچىقىرىپ، 2540 توننا ۋېرمىكۇنت سېتىپ مەھسۇلات قىممىتىنى 300 مىڭ يۈەنگە، پايدىنى 28 مىڭ يۈەنگە يەتكۈزدى. بىر يىل جاپالىق ئىگىلىك تىكلەش ئارقىلىق، ۋېرمىكۇنت كېنى دەسلەپكى كۆلەمگە ئىگە بولدى، مەھسۇلاتى خەلقئارا بازارغا كىردى. 1985 - يىلى ئىشچى - خىزمەتچىسى 40 تىن ئاشتى، بۇنىڭ ئىچىدە باشقۇرغۇچى خادىم بەش. ۋېرمىكۇنت كېنىدا مەھسۇلاتقا قاراپ ئىش ھەققى بېكىتىش، كۆپ ئىشلىگەنلەر كۆپ ئېلىشتىن ئىبارەت تەقسىمات تۈزۈمى يولغا قويۇلدى.

3. ناھىيىلىك «كۈنچى» كىيىم - كېچەك زاۋۇتى

بۇ زاۋۇت 1985 - يىلى 2 - ئايدا قۇرۇلغان بولۇپ، ئۇنى لوپنۇر بازىرى باشقۇرىدۇ. زاۋۇت مەبلەغى دۆلەت قەرز پۇل بېرىش ۋە شەخسلەر ئىئانە توپلاشتىن كەلدى، شۇ يىلى دۆلەت 60 مىڭ يۈەن قەرز پۇل بەردى.

ئىشچى - خىزمەتچىلىرى ئاساسەن جەمئىيەتتىن ئىمتىھان ئارقىلىق قوبۇل قىلىندى، بازار- يېزا دەپ چەك قويۇلماي ئەلالىلىرى تاللاپ ئىشلىتىلدى. جەمئىيەتتىن ئىمتىھان ئارقىلىق قوبۇل قىلىنغان خادىملار زاۋۇتقا كەلگەندە 500 يۈەندىن زاۋۇتقا كېلىش پېيى تاپشۇردى، بازاردا ئىش كۈتۈپ تۇرغان ياشلار 150 يۈەن تاپشۇردى (ئۈچ يىلدىن كېيىن تاپشۇرغۇچىغا قايتۇرۇپ بېرىلدى). شىنجاڭ يېنىك سانائەت كىيىم - كېچەك تەتقىقات ئورنىدىن ئىككى نەپەر ئۇستا تەكلىپ قىلىنىپ ئىشچى - خىزمەتچىلەرگە دەرس ئۆتۈلدى، ئۇستىلار ئىش ئورنىدا تېخنىكا جەھەتتىن يېتەكچىلىك قىلدى، يەنە بەش نەپەر ئىشچى - خىزمەتچى ئىلغار زاۋۇتلارغا ئۆگىنىشكە ئەۋەتىلدى، يەنە زاۋۇتتىكى %80 نىن ئارتۇق ئىشچى شىنجاڭ كىيىم - كېچەك زاۋۇتىغا ئېكىسكۇرسىيە ۋە ئۆگىنىشكە ئەۋەتىلدى. سىناق تەرىقىسىدە ئىشلەپچىقىرىشقا كىرىشتۈرۈلگەن باسقۇچتا تىكىلگەن سارجا كىيىم - كېچەك كورلىدا كۆرگەزمە قىلىپ سېتىلغاندا، خېرىدارلارنىڭ ئىنتايىن قارشى ئېلىشىغا ئېرىشتى. كېيىن كىيىم - كېچەك بازىرىدا ناھايىتى زور ئۆزگىرىش بولدى، ئىچكى جايلارنىڭ يېڭى پاسوندىكى ھەر خىل كىيىم - كېچەكلىرى بازارنى ئىگىلىدى، «كۆنچى» كىيىم - كېچەك زاۋۇتىنىڭ مەھسۇلاتى بىرلا خىل بولغاچقا، سارجا كىيىم - كېچەكنىڭ بازىرى كاساتلاشتى، زاۋۇت بۇ خىل ۋەزىيەتنى ئۆزگەرتىش ئۈچۈن يەنە شىنجاڭ كىيىم- كېچەك زاۋۇتى بىلەن بىرلىشىپ تىجارەت قىلىپ، مەھسۇلات خىلىنى ئون نەچچىگە يەتكۈزدى. 1985 - يىلى زاۋۇتتىكى ئىشچى - خىزمەتچى 45 كە، كىيىم تىكىش ماشىنىسى (چولاش ماشىنىسىمۇ شۇنىڭ ئىچىدە) 37 گە، يىلىغا تىكىلگەن كىيىم - كېچەك 4000 قۇرغا، مەھسۇلات قىممىتى 110 مىڭ يۈەنگە، ساپ پايدا 500 يۈەنگە، تاپشۇرۇلغان باج 4500 يۈەنگە، تۇراقلىق مۈلكىنىڭ قىممىتى 60 مىڭ يۈەنگە يەتتى، كىيىم تىكىش جەھەتتە ئاساسىي جەھەتتىن يېرىم ئاپتوماتلىشىش ئىشقا ئاشۇرۇلدى.

4. ناھىيىلىك «شىنخۇا» سۇلياۋ زاۋۇتى

1984 - يىلى 5 - ئايدا «ئىتتىپاق» يېزىسىدىكى دېھقان لى خۇەيچىڭ ئۆزى 30 مىڭ يۈەن مەبلەغ توپلاپ، ئۇرۇق - تۇغقان، دوست - بۇرادەرلىرىدىن 30 مىڭ يۈەن مەبلەغ يىغىپ، ئامانەت- قەرز كوپىراتىپىدىن 30 مىڭ يۈەن قەرز ئېلىپ سۇلياۋ زاۋۇتى قۇرغانىدى. 1984 - يىلى 5- ئايدا زاۋۇت قۇرۇش ئىشى تۈر قىلىپ تۇرغۇزۇلۇپ، ئىككى يېرىم ئاي تەييارلىق كۆرۈش ئارقىلىق سىناق تەرىقىسىدە ئىشلەپچىقىرىشقا كىرىشتۈرۈلدى، ئۈچ يېرىم ئايدا 30 توننا قايتا ئىشلەنگەن سۇلياۋ ئىشلەپچىقىرىلدى، مەھسۇلات قىممىتى 50 مىڭ يۈەنگە، ساپ پايدا 10 مىڭ يۈەنگە يەتتى. كېيىن يەنە ناھىيىلىك يېزا ئىگىلىك بانكىسىدىن 60 مىڭ يۈەن قەرز ئېلىنىپ تەكرار ئىشلەپچىقىرىش كېڭەيتىلىپ، يېڭى ئۈسكۈنىلەر كۆپەيتىلىپ، كونا سۇلياۋ يوپۇقتىن پايدىلىنىپ توك سىمى قېيى، سۇ تۇرۇبىسى، ياغ قاچىسى، دۈگىلەك ياغاچ، تەگلىك تاختا، كىر يۇيۇش تاختىسى قاتارلىق 20 خىل ئۆلچەمدىكى ئاز كەم ئون خىل مەھسۇلات ئىشلەپچىقىرىلدى، مەھسۇلاتلار جەنۇبىي شىنجاڭدىكى ناھىيە - شەھەرلەر ۋە شىمالىي شىنجاڭدىكى قىسمەن ناھىيە - شەھەرلەردە سېتىلدى. 1985 - يىلىنىڭ ئاخىرىغا كەلگەندە مەھسۇلات قىممىتى 150 مىڭ يۈەنگە، ساپ پايدا 30 مىڭ يۈەنگە يېتىپ، زاۋۇت ئۇدا ئىككى قېتىم بايىنغولىن ئوبلاستى ۋە لوپنۇر ناھىيىسى بويىچە ئىلغار كارخانا، لى خۇەيچىڭ ناھىيە دەرىجىلىك ئىلغار شەخس بولۇپ باھالاندى.

1985 - يىلى ئىشلەپچىقىرىش ئىقتىدارى 1 مىليون 500 مىڭ يۈەنگە، تۇراقلىق مۈلكىنىڭ قىممىتى 480 مىڭ يۈەنگە، تۇراقسىز مەبلەغى 100 مىڭ يۈەنگە، ئىشلەپچىقىرىش سېخلىرىنىڭ كۆلىمى 500 كۋادرات مېتىرغا، ئامبار كۆلىمى 200 كۋادرات مېتىرغا يەتتى. زاۋۇت بويىچە بەش تېخنىكا خادىمى، يەتتە باشقۇرغۇچى (بۇنىڭ ئىچىدە ئالىي تېخنىكوم ۋە تېخنىكوم

ئوقۇغۇچىسى ئۈچ)، 36 ئىشچى، جەمئىي 84 ئادەم بار.

III باب

شەھەر - يېزا قۇرۇلۇشى

چىڭ سۇلالىسىنىڭ گۇاڭشۇ 25 - يىلى (1899 - يىلى) چىڭ ھۆكۈمىتى قاراقۇمدا شىنپىڭ ناھىيىسى تەسىس قىلدى، ئەينى چاغدا ناھىيە مەھكىمىسىلا بولۇپ، بازار يوق ئىدى. شۇ يىلنىڭ ئاخىرىدا ناھىيە ئورگىنى ماۋلىنىيۈەنگە كۆچۈرۈلدى. گۇاڭشۇ 27 - يىلى (1901 - يىلى) ئامبال ليۇگوجى ناھىيە يامۇلىنىڭ ئالدىغا ھۆكۈمەت باشقۇرۇشىدىكى «قىيىر» دېڭىنى ئېچىپ، بۇ يەرگە كېلىپ - كەتكۈچىلەرنى ياتاق بىلەن تەمىنلىدى. مىنگونىڭ 2 - يىلى (1913 - يىلى) ناھىيە مەھكىمىسى ماۋلىنىيۈەندىن يەنە كۆنچى دەرياسىنىڭ بويىغا كۆچۈرۈلدى. بۇ بىر باسقۇچتا ناھىيە ئورگىنىنىڭ ئەتراپىغا ئارقا - ئارقىدىن بەزى ئاددىي ئۆيلەر سېلىندى. مىنگونىڭ 7 - يىلى (1918 - يىلى) ناھىيە بازىرى قۇرۇلۇشىغا تۇتۇش قىلىنىپ، ناھىيە بازىرى دەسلەپكى شەكىلگە ئىگە قىلىندى. ئاغزاكى ماتېرىياللارغا قارىغاندا، ئەينى ۋاقىتتا ئۆلكىنىڭ 15 مىڭ سەر تەڭگە ئاجرىتىپ بېرىشى بىلەن ئامبال ليۇگۇئاچچىن 4 - ئاينىڭ ئاخىرىدا پىلان بويىچە ئىش باشلاپ، ئالدى بىلەن، ناھىيىلىك يامۇلىنىڭ ئارقا تەرىپىگە ئارقا كوچا («دەريا بويى» كوچىسى دەپمۇ ئاتىلىدۇ، مىنگونىڭ 35 - يىلى «مەدەنىيەت» كوچىسىغا ئۆزگەرتىلگەن) ياساتتى، كوچىنىڭ ئۇزۇنلۇقى 570 مېتىر كېلىدۇ، بۇنىڭدىن باشقا يەنە جەنۇب - شىمال يۆنىلىشىدە تۆت كىچىك كوچا ياساتتى (بۇلارنىڭ ئۇزۇنلۇقى ئايرىم - ئايرىم 120 مېتىر، 110 مېتىر، 90 مېتىر، 50 مېتىر)، بۇلارنىڭ ھەممىسى توپا يول. سودا ئىشلىرى، ئاساسەن، «دەريا بويى» كوچىسىغا مەركەزلەشتى.

يېڭى جۇڭگو قۇرۇلغان دەسلەپكى مەزگىلدە، تۈرلۈك ئىشلار خېلى زور دەرىجىدە تەرەققىي قىلغان بولسىمۇ، ھەممە ساھەدىكى ئىشلارنى قايتىدىن باشلاشقا توغرا كەلگەچكە، مەبلەغ يېتىشمەي ناھىيە بازىرى ئىزچىل تۈردە پىلانلانمىدى. 1958 - يىلى كورلا - چاقىلىق تاشيولىنىڭ ناھىيە بازىرىدىن ئۆتكەن قىسمى ئۆزگەرتىلگەنلىكتىن، شەرقىي كوچا غەربكە ئۇزارتىلدى. 1964 - يىلى ناھىيە بازىرى بىر قېتىم رەسمىي پىلانلاندى، ناھىيە بازىرىدا T شەكىللىك كوچا شەكىللەندى ھەمدە كورلا - چاقىلىق تاشيولىنىڭ ناھىيە بازىرىدىكى كونا بۆلىكىگە شېغىل يانتۇزۇلدى. 1977 - يىلى ناھىيە بازىرىدىكى كوچىلارغا ئاسفالىت يانتۇزۇلدى. 1983 - يىلى ناھىيىلىك خەلق ھۆكۈمىتى ناھىيە بويىچە شەھەر - يېزا قۇرۇلۇشىنىڭ يېقىن ۋە يىراق مەزگىللىك پىلاننى تۈزدى ھەمدە ئۇنى تەدرىجىي يولغا قويدى.

§ 1. بازار قۇرۇلۇشى

1. بازار رايونىدىكى كوچىلار
مىنگونىڭ 7 - يىلى (1918 - يىلى) ناھىيە بازىرىدا ئىككى كوچا، تۆت تار كوچا بار

ئىدى.

ئالدى كوچا بۇ كوچا، شەرق - غەرب يۆنىلىشىدىكى توپا كوچا بولۇپ، ئۇزۇنلۇقى 840 مېتىر، كەڭلىكى سەككىز مېتىر ئىدى. ناھىيىلىك ھۆكۈمەت (ناھىيىلىك يامۇل، ناھىيىلىك مەھكىمە) كوچىنىڭ ئوتتۇرا قىسمىدا ئىدى.

ئارقا كوچا («دەريا بويى» كوچىسى، كېيىن «مەدەنىيەت» كوچىسىغا ئۆزگەرتىلگەن) بۇ كوچا، شەرق - غەرب يۆنىلىشىدىكى توپا كوچا بولۇپ، ئۇزۇنلۇقى 570 مېتىر، كەڭلىكى يەتتە مېتىر ئىدى.

ئالدى كوچا ۋە ئارقا كوچىدا تۆت تار كوچا (ھەممىسى توپا كوچا) تۇتىشىپ كەتكەندى، ھەممىسى جەنۇب - شىمال يۆنىلىشىدە ئىدى.

- 1 - تاركوچا ئۇزۇنلۇقى 120 مېتىر، كەڭلىكى بەش مېتىر.
- 2 - تاركوچا ئۇزۇنلۇقى 110 مېتىر، كەڭلىكى يەتتە مېتىر.
- 3 - تار كوچا ئۇزۇنلۇقى 90 مېتىر، كەڭلىكى بەش مېتىر.
- 4 - تار كوچا ئۇزۇنلۇقى 50 مېتىر، كەڭلىكى بەش مېتىر.

يېڭى جۇڭگو قۇرۇلغاندىن كېيىن، لوپنۇر ناھىيىلىك خەلق ھۆكۈمىتى تۇرۇشلۇق جاي بولغان 1 - رايون 1 - يېزىنىڭ بازار كەنتىدە 1958 - يىلى لوپنۇر بازىرى قۇرۇلدى. 1965 - يىلى بازار ئەمەلدىن قالدۇرۇلدى. 1965 - يىلى ئارقا كوچا ۋە ئۇنىڭغا تۇتىشىدىغان تۆت تار كوچا كۆكەرتىش رايونى قىلىپ پىلانلاندى. 1977 - يىلى ناھىيە بازىرىدىكى 2.245 كىلومېتىر كوچىغا ئاسفالىت ياتقۇزۇلدى. 1980 - يىلىدىن كېيىن ناھىيە بازىرى ئومۇميۈزلۈك پىلانلاندى. بارلىق ئەگرى كوچىلار تۈزلەندى، تار كوچىلار كېڭەيتىلدى، كوچا نامى بېكىتىلدى. 1984 - يىلى لوپنۇر بازىرى ئەسلىگە كەتۈرۈلۈپ، ئەسلىدىكى توپا كوچىلار كېڭەيتىلدى، ئومۇمىي ئۇزۇنلۇقى 2.340 كىلومېتىرغا يەتكۈزۈلدى. 1985 - يىلىنىڭ ئاخىرىغا كەلگەندە، لوپنۇر بازىرىدا ئومۇمىي ئۇزۇنلۇقى 8.171 كىلومېتىر كېلىدىغان توققۇز كوچا (ئاسفالىت ياتقۇزۇلغان كوچىنىڭ ئۇزۇنلۇقى 5.4737 كىلومېتىر)؛ ئومۇمىي ئۇزۇنلۇقى 1.8346 كىلومېتىر كېلىدىغان ئالتە تار كوچا (ئاسفالىت كوچىنىڭ ئۇزۇنلۇقى 0.5546 كىلومېتىر) بار بولدى.

لوپنۇر بازىرى بويىچە 1985 - يىلىدىكى كوچا ۋە تار كوچىلارنىڭ نامى

قىسىم 9 - جەدۋەل

كوچا، تاركوچا نامى	يۆنىلىشى	ئۇزۇنلۇقى (مېتىر)	كوچا يۈزىنىڭ ھالىتى
«ئازادلىق» كوچىسى	جەنۇب-شىمال يۆنىلىشىدە	1817	70 پىرسەنتى ئاسفالىت كوچا، 30 پىرسەنتى توپا كوچا
«تىنچلىق» كوچىسى	شەرق-غەرب يۆنىلىشىدە	745.20	ئاسفالىت كوچا
«شىڭپىڭ» كوچىسى	شەرق-غەرب يۆنىلىشىدە	763	ئاسفالىت كوچا
«كۆنچى» كوچىسى	جەنۇب-شىمال يۆنىلىشىدە	1391.70	ئاسفالىت كوچا
«ئىتتىپاق» كوچىسى	شەرق-غەرب يۆنىلىشىدە	1483	40 پىرسەنتى ئاسفالىت كوچا، 60 پىرسەنتى توپا كوچا
«قۇرۇلۇش» كوچىسى	شەرق-غەرب يۆنىلىشىدە	512.60	توپا كوچا

«دوستلۇق» كوچىسى	شەرق-غەرب يۆنىلىشىدە	708.60	ئاسفالىت كوچا
«خەلق» كوچىسى	جەنۇب-شىمال يۆنىلىشىدە	250	توپا كوچا
«نۇرلۇق» كوچا	شەرق-غەرب يۆنىلىشىدە	500	توپا كوچا
چۈچۈك بۇيا قىيامى زاۋۇتى تار كوچىسى	شەرق-غەرب يۆنىلىشىدە	554.60	ئاسفالىت كوچا
«ساغلاملىق» تار كوچىسى	جەنۇب-شىمال يۆنىلىشىدە	300	توپا كوچا
«بەخت» تار كوچىسى	جەنۇب-شىمال يۆنىلىشىدە دىن شەرق - غەرب يۆنىلىشىگە بۇرۇلدى	340	توپا كوچا
«دۇغلىن» تار كوچىسى	شەرق-غەرب يۆنىلىشىدە	350	توپا كوچا
«شىلىن» تار كوچىسى	شەرق-غەرب يۆنىلىشىدە	180	توپا كوچا
«دېموكراتىيە» تار كوچىسى	شەرق-غەرب يۆنىلىشىدە	110	توپا كوچا

2. بازارنى سۇ بىلەن تەمىنلەش

1958 - يىلىدىن ئىلگىرى ناھىيە بازىرىدىكى ئاھالىلەر سۇ ئىچىشتە يازدا شىڭپىڭ ئۆستىڭى بىلەن كۆنچى دەرياسىنىڭ سۈيىنى ئىشلەتسە، قىشتا مۇز سۈيى ياكى كۆنچى دەرياسىدىن ھارۋا بىلەن توشۇپ كېلىنگەن سۇنى ئىشلىتەتتى. 1958 - يىلى لوپنۇر ناھىيىلىك ئوتتۇرا مەكتەپتە تۇنجى يەرلىك قۇدۇق (تېپىز قۇدۇق) قېزىلدى، بۇ قۇدۇقنىڭ سۈيىنىڭ سۈپىتى ياخشى بولغاچقا، كېيىن كادىرلار ئاشخانىسى، پوچتا - تېلېگراف ئىدارىسى، خەلق بانكىسى، تاشقى سودا ئىدارىسى قاتارلىق ئورۇنلارمۇ تېپىز قۇدۇق قېزىشقا باشلىدى. تاكى 1970 - يىلىغىچە ناھىيە بازىرىدىكى ئاھالىلەر يازدا دەريا، ئۆستەڭ، قۇدۇق سۈيىدىن تەڭ پايدىلانسا، قىشتا كۆپ قىسمى قۇدۇق سۈيىدىن پايدىلاندى. 1971 - يىلى لوپنۇر ناھىيىلىك يول ئاسراش ئۇچاستىكىسى، ناھىيىلىك شېكەر زاۋۇتى (چۈچۈك بۇيا قىيامى زاۋۇتىنىڭ تەكتى) سۇ مۇنارى ياساپ، بۇ ئىككى ئورۇننى سۇ بىلەن تەمىنلىدى. 1983 - يىلىدىن كېيىن ناھىيە بازىرىدا ماشىنىلاشقان قۇدۇق (چوڭقۇر قۇدۇق) قېزىلىشقا باشلىدى، بۇنىڭ بىلەن ناھىيە بازىرىدىكى %93 ئاھالە چوڭقۇر قۇدۇق سۈيى ئىشلىتىدىغان بولدى. 1978 - يىلى ناھىيىلىك دوختۇرخانا تۇنجى بولۇپ مۇنارسىز تۇرۇبا سۈيى ئۈسكۈنىسى ئورناتتى، بۇنىڭ ئۈنۈمى ياخشى بولدى، بۇنى ناھىيىلىك خەلق ھۆكۈمىتى ناھىيە بازىرىدا كېڭەيتتى، بۇنىڭ بىلەن مۇنارسىز تۇرۇبا سۈيى بىلەن تەمىنلەش رايونىدىن يەتتىسى قۇرۇلدى. 1985 - يىلى لوپنۇر بازىرىدىكى ئاھالىلەر، ئاساسەن، مۇنارسىز تۇرۇبا سۈيى ئىشلىتىدىغان بولدى.

3. بازار بىناكارلىقى

1) ئاممىۋى بىناكارلىق
لوپنۇر ناھىيىسىنىڭ ئورگىنى مىنگونىڭ 2 - يىلى

(1913. يىلى) كۆنچى دەرياسى بويىغا يۆتكەلگەندىن كېيىن، ناھىيە مەھكىمىسى سېلىنغاندىن باشقا، ناھىيە مەھكىمىسىنىڭ غەربىي - شىمالىي قىسمىغا بىرنەچچە ئاممىۋى ئىمارەت يەنى «چىڭخۇاڭ» ئىبادەتخانىسى، 1 - باشلانغۇچ مەكتەپ، قىزلار مەكتىپى سېلىندى. 30 - يىللارنىڭ ئاخىرى ۋە 40 - يىللاردا يەنە ئۇيغۇر ئۇيۇشمىسى، ساقچى ئىدارىسى، باج ئىدارىسى، ئاشلىق ئامبىرى، ھەربىي گازارما، كېڭەش، گومىنداڭنىڭ لوپنۇر ناھىيىلىك پىرقىسى، كۆلۈپ، مال دوختۇرلۇق پونكىتى، ئامبولاتورىيە قاتارلىقلار سېلىندى.

يېڭى جۇڭگو قۇرۇلغاندىن كېيىن، تەدرىجىي ھالدا سانائەت، سودا، مائارىپ، مەدەنىيەت، سەھىيە ۋە ئورگان، ئاممىۋى تەشكىلاتلارنىڭ ئىمارەتلىرى سېلىندى. 1952 - يىلدىن 1965 - يىلغىچە بولغان 14 يىلدا ئۆي - ئىمارەتلەرنىڭ ئومۇمىي كۆلىمى 12 مىڭ 382.97 كۋادرات مېتىرغا يەتتى. %89.3 ئۆي - ئىمارەت كېسەك - ياغاچ قۇرۇلمىلىق قىلىپ سېلىندى، خىش - ياغاچ قۇرۇلمىلىق ئۆي - ئىمارەت ئومۇمىي ئۆي - ئىمارەت كۆلىمىنىڭ 10.67 پىرسەنتىنىلا ئىگىلىدى. 1966 - يىلدىن 1976 - يىلغىچە سودا ئىدارىسىنىڭ ماگىزىنى، ئاشلىق ئىدارىسىنىڭ ئۈن زاۋۇتى، شىنخۇا كىتابخانىسىنىڭ ماگىزىنى، شېكەر زاۋۇتى، يېزا ئىگىلىك ماشىنىلىرىنى رېمونت قىلىش - ياساش زاۋۇتى ۋە لوپنۇر يول ئاسراش ئۇچاستىكىسىنىڭ ئومۇم ئۈچۈن ئىشلىتىلىدىغان ئۆيلىرى قاتارلىقلار سېلىندى، بۇلارنىڭ مۇتلەق كۆپ قىسمى خىش - ياغاچ قۇرۇلمىلىق قىلىپ سېلىندى. 1976 - يىلى «مەدەنىيەت زور ئىنقىلابى» ئاياغلاشقاندىن كېيىن، لوپنۇر ناھىيىسىنىڭ ئاممىۋى ئۆي - ئىمارەتلىرى تېز كۆپەيدى. 1980 - يىلدىن 1985 - يىلغىچە 57 مىڭ 288.05 كۋادرات مېتىر ئۆي سېلىندى، بۇ، 1985 - يىلنىڭ ئاخىرىدا ناھىيە بازىرىدا بار بولغان 134 مىڭ 125 كۋادرات مېتىر ئۆي كۆلىمىنىڭ 42.7 پىرسەنتىنى ئىگىلەيدۇ. بىنا، خىش - سېمونت قۇرۇلمىلىق ئۆيلەرنىڭ ئىگىلىگەن نىسبىتى بارغانسېرى كۆپەيدى. 1985 - يىلنىڭ ئاخىرىدا بازاردا ئومۇمىي كۆلىمى 9174.19 كۋادرات مېتىر كېلىدىغان ئۈن بىنا؛ ئومۇمىي كۆلىمى 116 مىڭ 260 كۋادرات مېتىر كېلىدىغان ئۆي (خىش - سېمونت قۇرۇلمىلىقى 25 مىڭ 626 كۋادرات مېتىر بولۇپ، %22.08 نى؛ خىش - ياغاچ قۇرۇلمىلىقى 2831 كۋادرات مېتىر بولۇپ، %24.3 نى؛ كېسەك - ياغاچ قۇرۇلمىلىقى 62 مىڭ 137 كۋادرات مېتىر بولۇپ، %53.53 نى ئىگىلەيدۇ) بار بولدى.

1980 - يىلدىن 1985 - يىلغىچە لوپنۇر بازىرىدا سېلىنغان ئاممىۋى

ئۆي - ئىمارەتلەرنىڭ قۇرۇلمىسى ۋە كۆلىمى

5 - قىسىم 10 - جەدۋەل

قۇرۇلۇش كۆلىمى (كۋادرات مېتىر)					سېلىنغان مەبلەغ (10 مىڭ يۈەن)	يىللار
خىش-سېمونت (بىنا)	خىش-سېمونت	خىش-ياغاچ	كېسەك-ياغاچ	جەمئىي		
645.77	2521.1	4666.95	6703.79	14737.61	90.55	1980
	1698.38	2222.21	1363.36	5283.96	28.98	1981
902.88	1363.04	935.5	740.56	3941.98	32.95	1982

1357.74	306.13	1123.59	1879.37	4666.83	59.74	1983
5963.23	1327.25	255	5082.15	12672.68	125.94	1984
9174.19	25626	2831	62137	99797.19	171.09	1985
18043.86	11248.77	11614.55	16380.87	57288.05	509.25	جەمئىي

لوپنۇر بازىرىدىكى ھەرقايسى ساھەلەرنىڭ 1980 - يىلىدىن 1985 - يىلىغىچە سېلىنغان ئاممىۋى ئۆي - ئىمارەتلەرنىڭ كۆلىمى

بىرلىكى: كۋادرات مېتىر

5 - قىسىم 11 - جەدۋەل

نامى يىللار	سانائەت	سودا	مائارىپ	سەھىيە	مەدەنىيەت- تەنتەربىيە	ئامبار	ئورگان	باشقىلار
1980	592.71	4736.16	50683	70.88	651.6	4091.11	2874.04	1670.28
1981	627.1	2172.37	1466.31			1018.67		
1982	101.3	1582.63		494.05	270.8	728.42	288.2	476.58
1983	312.6	2089.26	818.9	371.03	305.63	1621.07	926.99	975.4
1984	364.69	1879.01	255	511.68	788.11	2959.68	5646.11	223.4
1985	517.46	2063.33	2589.06	3227.11	664.65	755.49	2434.97	1023.88

(2) ئاھالىلەر ئۈچۈن ئىشلىتىلىدىغان ئۆي - ئىمارەت مىنگونىڭ 2 - يىلى (1913 - يىلى) لوپنۇر ناھىيىسىنىڭ ئورگىنى كۆنچى دەرياسى بويىغا كۆچۈرۈلگەندە، بۇ يەردە تۇرۇشلۇق ئائىلىلەر يوق دېيەرلىك ئىدى. بىر نەچچە ئېغىزلا ئاھالىلەر تۇرالغۇ ئۆيى بار ئىدى. ئاغزاكى ماتېرىياللارغا قارىغاندا، ئەينى ۋاقىتتا 50 نەچچە ئائىلىلىكنىڭ كېسەك ئۆيىلا بولغان، كېيىن بۇ يەرگە ئاھالىلەر ئارقا - ئارقىدىن كۆچۈپ كەلگەن. 1949 - يىلى لوپنۇر ناھىيىسى تىنچلىق بىلەن ئازاد بولۇش ھارپىسىدا بۇ يەردىكى ئائىلە 1406 گە يەتتى، لېكىن ئۆيلەر بىر تۇتاش پىلانلانمىغان، ھەممىسى كېسەك - ياغاچ قۇرۇلمىلىق ئۆيلەر بولۇپ، ئېگىز - پەس سېلىنغان.

يېڭى جۇڭگو قۇرۇلغاندىن كېيىن، بۇ يەردىكى نوپۇس كۈنساين كۆپەيدى. 1965 - يىلى 8884.74 كۋادرات مېتىرلىق ئاھالىلەر ئولتۇراق ئۆيى يېڭىدىن سېلىندى. ئىگىلىكنىڭ تەرەققىي قىلىشىغا ئەگىشىپ، خەلقنىڭ تۇرمۇش سەۋىيىسى ئۈزلۈكسىز ئۆستى. 1980 - يىلىدىن كېيىن كېسەك - ياغاچ قۇرۇلمىلىق ئاھالىلەر ئولتۇراق ئۆيلىرى پۈتۈنلەي خىش - ياغاچ قۇرۇلمىلىق ۋە خىش - سېمونت قۇرۇلمىلىق قىلىپ ئۆزگەرتىلدى. 1980 - يىلىدىن 1985 - يىلىغىچە بولغان ئالتە يىلدا 23 مىڭ 119 كۋادرات مېتىرلىق ئىشچى - خىزمەتچىلەر ئولتۇراق ئۆيى سېلىندى (خىش - سېمونت قۇرۇلمىلىقى 14 مىڭ 897.52 كۋادرات مېتىر بولۇپ، ئومۇمىي قۇرۇلۇش

كۆلىمىنىڭ 64.6 پىرسەنتىنى ئىگىلەيدۇ). 1985 - يىلى ناھىيە بازىرىدا كىشى بېشىغا ئوتتۇرا ھېساب بىلەن 14.81 كۋادرات مېتىردىن ئولتۇراق ئۆي توغرا كەلدى.

(3) ئۆي - مۈلۈك باشقۇرۇش يېڭى جۇڭگو قۇرۇلۇشتىن ئىلگىرى ئۆي - مۈلۈك باشقۇرۇش ئاپپاراتى يوق ئىدى، جامائەت سالغان ئىمارەتلەر جامائەت ئۈچۈن ئىشلىتىلەتتى، جامائەت تەرىپىدىن باشقۇرۇلاتتى، خۇسۇسلار ئۆي سېلىشتا چەكلىمىگە ئۇچرىمايتتى، ئاھالىلەر سالغان ئىمارەتلەرنى ئاھالىلەر ئىشلىتەتتى. يېڭى جۇڭگو قۇرۇلغان دەسلەپكى مەزگىلدە يەنىلا مۇشۇ خىل ئۇسۇل قوللىنىلدى.

1953 - يىلىدىكى يەر ئىسلاھاتىدىن كېيىن، ناھىيە بازىرىدىكى بارلىق ئۆيلەر تىزىملىنىدى، شەخسلەرنىڭ ئۆيلىرىگە ئائىلىگە قاراپ كىنىشكا تارقىتىپ بېرىلدى، ناھىيە دەرىجىلىك ئورگان، كارخانا، كەسپىي ئورۇنلارنىڭ خىزمەت ئۆيلىرى ۋە ئىشچى - خىزمەتچىلەرنىڭ ئولتۇراق ئۆيلىرىنى شۇ ئورۇن ئۆزى رېمونت قىلدى، ھېچقانداق ھەق ئېلىنمىدى (ئۆي ئىجارىسىمۇ شۇنىڭ ئىچىدە). 1955 - يىلىدىن كېيىن دۆلەت ئىلكىدىكى ئۆيلەرگە قارىتا ئۆي ئارقىلىق ئۆيىنى قامداش سىياسىتى يولغا قويۇلدى، ئومۇمەن پارتىيە - ھۆكۈمەت ئورگانلىرى، ئاممىۋى تەشكىلاتلار، كارخانا، كەسپىي ئورۇنلارنىڭ ئۆيلىرى دۆلەت مۈلكىگە تەۋە قىلىنىپ مالىيە تارمىقى تەرىپىدىن باشقۇرۇلدى (ئۆز ئىدارىسى ئارقىلىق)، بىردەك مالىيە تارمىقى بېكىتكەن ئۆلچەم بويىچە ھەق ئېلىنىدى، لېكىن ھەق ئىنتايىن ئاز ئېلىنىدى. 1984 - يىلى شەھەر يېزا قۇرۇلۇشى - مۇھىت ئاسراش ئىدارىسى قۇرۇلدى، مەخسۇس ۋەزىپىدىكى ئىككى كادىر ئۆي - مۈلۈك باشقۇرۇشقا قويۇلدى، لېكىن يەنىلا ئىلگىرىكى باشقۇرۇش ئۇسۇلى ۋە ھەق ئېلىش ئۆلچىمى داۋاملاشتۇرۇلدى.

4. بازارنى كۆكەرتىش

مىنگو دەۋرىدە ناھىيە بازىرىنى كۆكەرتىدىغان دەل - دەرەخ ئىنتايىن ئاز ئىدى، گۈل - گىياھ، ئوت - چۆپ تېرىشتىن تېخىمۇ ئېغىز ئاچقىلى بولمايتتى، ناھىيە بازىرىدا پەقەت كورلا - چاقىلىق تاشيولىنىڭ ئىككى تەرىپى (ھازىرقى «ئازادلىق» كوچىسى) دە بىر نەچچە تۈپ دوڭغاق سۆگەت بار ئىدى. يېڭى جۇڭگو قۇرۇلغاندىن كېيىن، خەلق ھۆكۈمىتى كۆچەت تىكىپ ئورمان بەرپا قىلىش پائالىيىتىنى زور كۈچ بىلەن ئۇيۇشتۇرۇپ، كوچىنىڭ ئىككى تەرىپىگە ئورمان بەلبېغى ياسىدى، «تىنچلىق» كوچىسىنىڭ ئىككى تەرىپى مۇھىم نۇقتا قىلىندى، لېكىن سۇ كەمچىل، باشقۇرىدىغان مەخسۇس ئادەم بولمىغاچقا، كۆچەتلەرنىڭ تۇتۇش نىسبىتى ناھايىتى تۆۋەن بولدى. 1964 - يىلى ناھىيە بازىرىنى كۆكەرتىش ئىشى ئومۇميۈزلۈك پىلانلاندى، «ئازادلىق» كوچىسىنىڭ ئىككى تەرىپىدىكى قېرى دوڭغاق سۆگەتلەر چىقىرىۋېتىلىپ، ئېرىق ۋە ئورمان بەلبېغى ياسىلىپ، سۇۋادان تېرەك ۋە ياسىن دەرەخى سېلىندى. «تىنچلىق» كوچىسى ۋە كورلا - چاقىلىق تاشيولىنىڭ ناھىيە بازىرىدىكى بۆلىكى كۆچەت تىكىلىدىغان نۇقتىلىق رايون قىلىنىپ، 7676 تۈپ كۆچەت تىكىلىپ، كۆكەرتىلگەن كۆلەم كېڭەيتىلدى. ئون يىللىق «مەدەنىيەت زور ئىنقىلابى» مەزگىلىدە دەل - دەرەخلەر بۇزغۇنچىلىققا ئۇچرىدى. «تۆت كىشىلىك گۈرۈھ» تارمار قىلىنغاندىن كېيىن، كۆكەرتىش خىزمىتى يەنە ناھىيىلىك پارتكوم ۋە خەلق ھۆكۈمىتىنىڭ مۇھىم ئىشلار كۈن تەرتىپىگە قويۇلدى، بۇلۇپمۇ 1979 - يىلىدىن كېيىن ناھىيىلىك خەلق ھۆكۈمىتى ناھىيە بازىرىنىڭ كۆكەرتىش ئىشلىرىنى ياخشىلاشقا ئىرادە باغلىدى. 1985 - يىلىنىڭ ئاخىرىغىچە، لوپنۇر بازىرىدىكى ئورمان بەلبېغى 126 موغا، تىكىلگەن كۆچەت

56 مىڭ تۈپكە، پارچە - پۇرات تىكىلگەن كۆچەت 53 مىڭ 589 تۈپكە يەتتى، كۆپلىگەن ئورگانلارنىڭ ئىشىك ئالدىغا، ھويلىسىغا ۋە ئاھالىلەرنىڭ ھويلىسىغا گۈل - گىياھ تېرىلدى، بۇنىڭ بىلەن ناھىيە بازىرىدا تېرەك - سۆڭەتلەر رەت - رەت سوزۇلغان، گۈل - گىياھ ۋە ئوت - چۆپلەر بۈك - باراقسان ئۆسكەن مەنزىرە شەكىللەندى.

5. بازارنى توك بىلەن تەمىنلەش

1960 - يىلى 4 - ئايدا ناھىيىلىك ئېلېكتر ئىستانسىسىنى قۇرۇشقا تەييارلىق كۆرۈلگەندى. 1961 - يىلى 7 - ئايدا ئىستانسا پۈتتۈرۈلۈپ ئىشقا كىرىشتۈرۈلدى. ئېلېكتر ئىستانسىسىنىڭ دەسلەپكى مەزگىلىدىكى گېنېراتورى جەھەتتە 40 ئات كۈچىگە ئىگە بىر دىزېل ماتور، 85 كىلوۋاتلىق بىر گېنېراتور بار بولۇپ، يىلىغا 31 مىڭ 500 كىلوۋات سائەت توك ھاسىل قىلاتتى، توك بىلەن تەمىنلەش لىنىيىسىدىن ئۇچى بار ئىدى، 1 - لىنىيە ئېلېكتر ئىستانسىسىدىن باشلىنىپ شىمالغا سوزۇلۇپ ناھىيىلىك دوختۇرخانىغا باراتتى (ئۇزۇنلۇقى 966.4 مېتىر)، 2 - لىنىيە غەربكە سوزۇلۇپ ناھىيىلىك تاشقى سودا ئىدارىسىگە باراتتى (ئۇزۇنلۇقى 921.8 مېتىر)، 3 - لىنىيە شەرققە سوزۇلۇپ مال دوختۇرلۇق پونكىتىغا باراتتى (يەنى ھازىرقى ناھىيىلىك پىلان كومىتېتىنىڭ ئورنى، ئۇزۇنلۇقى 481.6 مېتىر)، بۇلارغا 20 مىڭ يۈەن مەبلەغ سېلىنغانىدى.

توك مىقدارى ئاز بولغانلىقتىن، ھەر كۈنى كەچتە بەلگىلەنگەن تۆت سائەت ۋاقىتتىلا توك تارقىتىلاتتى، بۇ توك بىلەن ناھىيىلىك پارتكوم، ناھىيىلىك خەلق ھۆكۈمىتى ۋە كارخانا، كەسپىي ئورۇنلار ھەم بازار ئاھالىلىرى تەمىنلەنەتتى. لوپنۇر ناھىيىسىنىڭ سانائەت، دېھقانچىلىق، چارۋىچىلىق ئىشلىرىنىڭ تەرەققىياتىغا ئۇيغۇنلىشىش ئۈچۈن، 1974 - يىلى يۇقىرىنىڭ پۇل ئاجرىتىپ بېرىشى بىلەن يۇقىرى بېسىملىق سىم تارتىلىپ، باش ئەگم سۇ ئېلېكتر ئىستانسىسىنىڭ توكى يەتكۈزۈلدى، لوپنۇر ناھىيىسىدە ناھىيىلىك پارتكومنىڭ مۇئاۋىن شۇجىسى ليۇ مىڭشەننىڭ باشلىقلىقىدا يۇقىرى بېسىملىق سىم تارتىشقا رەھبەرلىك قىلىش گۇرۇپپىسى قۇرۇلدى، بىر يىل قۇرۇلۇش قىلىش ئارقىلىق، 1975 - يىلى 10 - ئاينىڭ 1 - كۈنى تۇنجى قېتىملىق توك يەتكۈزۈش سىنىقى مۇۋەپپەقىيەتلىك بولدى. شۇ يىلى 7 - ئايدا لوپنۇر توك بىلەن تەمىنلەش ئورنىنى قۇرۇش ئىشى باشلىنىپ، ياندۇرغى يىلى توك بىلەن تەمىنلەش ئورنى پۈتتۈرۈلدى، بازار رايونىغا شۇ يىلى 2.5 كىلومېتىر ئۇزۇنلۇقتا ئون كىلوۋاتلىق/400 ۋولتلىق توك سىمى تارتىلدى، 9 - ئايدا ناھىيە بازىرى توك بىلەن تەمىنلەندى، بۇنىڭغا 824 مىڭ 302.43 يۈەن مەبلەغ سېلىندى.

§ 2. يېزا - كەنت قۇرۇلۇشى

1. يېزا - كەنت بىناكارلىقى

مىنگو دەۋرىدە يېزا بىناكارلىقى جەھەتتە بىرىنچىدىن پىلانلانمايتتى، ئىككىنچىدىن باشقۇرىدىغان ئادەم يوق ئىدى، شۇڭا ھوقۇقلۇق ۋە نوپۇزلۇق كىشىلەر يەرنى زورلۇق بىلەن كۆپلەپ ئىگىلىۋېلىپ ئۆي سېلىۋالاتتى ۋە باغ بەرپا قىلاتتى. يېڭى جۇڭگو قۇرۇلغاندىن كېيىن يېزا بىناكارلىقى پىلانلىق ھالدا قانات يايدۇرۇلدى، يېزا (گۇڭشى) ئورگىنى تۇرۇشلۇق جايلاردا كوچىلار پىلانلىشىشقا باشلىدى. 1963 - يىلى ئاپتونوم رايونلۇق پارتكوم يېزا - كەنتلەردە «بەشتە

ياخشى» قۇرۇلۇشى (ياخشى يول، ياخشى ئورمان بەلبېغى، ياخشى سالا ئېتىز، ياخشى ئېرىق-ئۆستەك، ياخشى ئاھالىلەر نۇقتىسى) بىلەن شۇغۇللىنىشنى ئوتتۇرىغا قويدى، ناھىيىلىك خەلق ھۆكۈمىتى يېزىلاردىكى «بەشتە ياخشى» قۇرۇلۇشىنى پىلانلىدى، يېزىلاردا يەر پىلانلاش ئەترىتى قۇردى، بۇ ئەترەت گۇڭشېمۇ گۇڭشى يۈرۈپ يەرلەرنى ئۆلچەپ چېرتىۋېژ سىزىپ يەر پىلانلىدى، بۇنىڭ بىلەن يېزا - كەنت بىناكارلىقىنىڭ كۆپ قىسمى پىلان بويىچە ئېلىپ بېرىلدى.

1) ئومۇم ئۈچۈن ئىشلىتىلىدىغان ئىمارەتلەر مىنگو دەۋرىدە ئۈچ رايون (يېزا) تەسىس قىلىنغان بولسىمۇ، لېكىن ئىمارەت ناھايىتى ئاز ئىدى. يېڭى جۇڭگو قۇرۇلغاندىن كېيىن، رايون، يېزىلاردا ئومۇم ئۈچۈن ئىشلىتىلىدىغان ئۆيلەر سېلىنىشقا باشلىدى، تولۇقلاپ سېلىش، كېڭەيتىش ۋە يېڭىدىن سېلىش ئۇسۇلى قوللىنىلىپ، رايونلۇق، يېزىلىق ھۆكۈمەت ۋە ئىدارە - ئورگان، كەسپىي تارماقلار ئىشلىتىدىغان ئۆيلەر سېلىندى، بۇ ئۆيلەرنىڭ كۆپ قىسمى كېسەك - ياغاچ قۇرۇلمىلىق قىلىپ سېلىندى. 1958 - يىلى خەلق گۇڭشېسى قۇرۇلغاندىن كېيىن، گۇڭشى، ئەترەتلەرنىڭ ھەممىسىدە ئىشخانا سېلىندى. 1978 - يىلىدىكى پارتىيە 11 - نۆۋەتلىك مەركىزىي كومىتېتى 3 - ئومۇمىي يىغىنىدىن كېيىن، تۈرلۈك ئىشلار گۈللەندى، گۇڭشى (يېزا) ئورگىنى تۇرۇشلۇق جايلاردىكى ئىمارەتلەر يېڭى تۈس ئالدى، كۆپىنچە ئىككى تەرىپىگە پىلان بويىچە تەمىنات سودا كوپىراتىپىنىڭ ماگىزىنى، پوچتا - تېلېگراف ئىدارىسىنىڭ تىجارەت ئورنى، بانكىنىڭ تىجارەت ئورنى، ئاشخانا، ئاشپۇزۇل، ساتىراشخانا، شۇنىڭدەك ئومۇم ئۈچۈن ئىشلىتىلىدىغان ئۆيلەر سېلىنىپ، تەدرىجىي ھالدا كىچىك بازارغا قاراپ تەرەققىي قىلدى.

2) ئاھالىلەر ئۈچۈن ئىشلىتىلىدىغان ئىمارەتلەر مىنگو دەۋرىدە لوپنۇر ناھىيىسىدىكى چارۋىچىلىق رايونلىرىدا چارۋا مال تەبىئەتكە تايىنىپ بېقىلانتى، قەيەردە سۇ ۋە ئوت-چۆپ بولسا شۇ يەرگە ئېلىپ بېرىلانتى، ئاساسەن ئۆي - قوتان يوق ئىدى. قىشتا كۆپ ساندىكى چارۋىچى ياغاچتىن ۋە قۇمۇشتىن ياسالغان لاپاس ئۆيلەردە تۇراتتى؛ دېھقانچىلىق رايونلىرىدىكى دېھقانلار ياغاچ بىلەن يېپىلغان ئۆي، قۇمۇش ئۈستىگە لاي سۇۋاپ ياسالغان ئۆيلەردە تۇراتتى، كېسەكتىن سېلىنغان ئۆيلەر ئەينى چاغدىكى ياخشى ئۆي ھېسابلىناتتى.

يېڭى جۇڭگو قۇرۇلغاندىن كېيىن، دېھقانچىلىق، چارۋىچىلىق ئۈزلۈكسىز تەرەققىي قىلدى، دېھقان، چارۋىچىلارنىڭ تۇرمۇش سەۋىيىسى يۇقىرى كۆتۈرۈلدى، ئولتۇراق ئۆي شارائىتى تەدرىجىي ياخشىلاندى، دېھقانچىلىق رايونلىرىدا ئومۇميۈزلۈك ھالدا يېڭى ئۆيلەر سېلىندى. 1950 - يىلىدىن 1965 - يىلىغىچە شىڭپىڭ گۇڭشېسىنىڭ داشى، تۇڭچىكە كەنتلىرى، تارىم گۇڭشېسىنىڭ ئاقسۇپى كەنتى، دۆڭقوتان گۇڭشېسىنىڭ مىرسالى كەنتىنى تەكشۈرۈشكە قارىغاندا، يېزىلاردىكى ئۆيلەر ئۈچ ھەسسە كۆپەيگەن، لېكىن چەت، يىراق چارۋىچىلىق رايونلىرىدىكى چارۋىچىلار يەنىلا ئەنئەنىۋى ياغاچ ئۈستىگە لاي سۇۋاپ ياسالغان ئۆيلەردە ئولتۇرغان. «مەدەنىيەت زور ئىنقىلابى» مەزگىلىدە يېزىلاردا ئۆي سېلىش ئاستىلاپ قالدى. 1978 - يىلىدىكى پارتىيە 11 - نۆۋەتلىك مەركىزىي كومىتېتى 3 - ئومۇمىي يىغىنىدىن كېيىن، دېھقانچىلىق، چارۋىچىلىق تېز تەرەققىي قىلدى، دېھقان، چارۋىچىلار تەدرىجىي بېيىدى، نەتىجىدە يېزا - كەنتلەردە يېڭى ئۆي سېلىش دولقۇنى كۆتۈرۈلدى. 1985 - يىلى ناھىيە بويىچە 310 ئائىلىلىك چارۋىچى يېڭى ئۆي سالدى، بۇ ئۆيلەرنىڭ كۆلىمى 21 مىڭ 900 كۋادرات مېتىر كېلىدۇ، كۆپىنچىسى كېسەك - ياغاچتىن سېلىنغان چېدىر شەكىللىك ئۆيلەر، بىر قىسمى خىش-ياغاچ ياكى خىش - سېمونت قۇرۇلمىلىق ئۆيلەر. 1985 - يىلىنىڭ ئاخىرىغىچە يېزىلاردا سېلىنغان ئاھالىلەر ئۆيلىرىنىڭ كۆلىمى 564 مىڭ 360 كۋادرات مېتىرغا يەتتى.

لوپنۇر ناھىيىسىدىكى يېزا - مەيدان (فېرما)لاردا 1985 - يىلى
سېلىنغان ئۆيلەرنىڭ ئەھۋالى

5 - قىسىم 12 - جەدۋەل

يېزا (مەيدان، فېرما)	يېڭىدىن ئۆي سالغان ئائىلە	كېسەك - ياغاچ قۇرۇلمىلىق (كۋادرات مېتىر)	خىش - ياغاچ قۇرۇلمىلىق (كۋادرات مېتىر)	خىش - سېمونت قۇرۇلمىلىق (كۋادرات مېتىر)	جەمئىي (كۋادرات مېتىر)
ئۈرۈمچىلىق مەيدانى	18	1620	180		1800
شىنچىڭ يېزىسى	40	4920	900	100	5902
«ئىتتىپاق» يېزىسى	60	3853.13	704.35	140.97	4698.45
تارىم يېزىسى	138	6025.64	186.36		6212
دۆڭقوتان يېزىسى	9	650			650
خورجا چارۋىچىلىق فېرمىسى	21	1260			1260
چوڭكۆل چارۋىچىلىق فېرمىسى	24	1411			1411
جەمئىي	310	18119.77	1970.7	240.97	21933.45

2. يېزا - كەنت يوللىرى

1963 - يىلىدىن ئىلگىرى لوپنۇر ناھىيىسىنىڭ يېزىلىرىدا كەنت بىلەن كەنت ئارىلىقىدىكى چىغىر يوللار بار ئىدى، بۇ يوللار ئېگىز - پەس، ئەگرى - بۇگرى ئىدى، شامال چىقسا چاڭ. توزان بېسىپ كېتەتتى، يامغۇر ياغسا پاتقاق بولۇپ كېتەتتى. 1963 - يىلى يېزىلاردىكى «بەشتە ياخشى» قۇرۇلۇشى (ياخشى يول، ياخشى سالا ئېتىز، ياخشى ئورمان بەلبېغى، ياخشى ئېرىق-ئۆستەڭ، ياخشى ئاھالىلەر نۇقتىسى) يولغا قويۇلۇپ، يوللار ياسىلىشقا باشلىدى، گۇڭشى-ئەترەتلەر توپا يوللارنى ياسىدى. «مەدەنىيەت زور ئىنقىلابى» مەزگىلىدە ناھىيە بازىرىدا دۆڭقوتانغا بارىدىغان تاشيول ياسالدى. 1978 - يىلىدىكى پارتىيە 11 - نۆۋەتلىك مەركىزىي كومىتېتى 3- ئومۇمىي يىغىنىدىن كېيىن، يېزىلاردىكى «بەشتە ياخشى» قۇرۇلۇشى ئەسلىگە كەلتۈرۈلدى، گۇڭشى بىلەن گۇڭشى، ئەترەت بىلەن ئەترەت ئارىلىقىدا توپا يول ۋە شېغىل يول ياسىلىپ، خېلى مۇكەممەل بولغان يېزا، چارۋىچىلىق رايونى قاتناش تورى تەدرىجىي شەكىللەندى. 1985 - يىلىغا كەلگەندە يېزا، چارۋىچىلىق رايونلىرىدىكى يولنىڭ ئۇزۇنلۇقى 216 كىلومېتىرغا يەتتى، بۇ يوللارنىڭ كەڭلىكى سەككىز مېتىردىن ئون مېتىرغىچە كېلىدۇ، بۇنىڭ ئىچىدە شېغىل يولنىڭ ئۇزۇنلۇقى 74 كىلومېتىر بولۇپ، ئومۇمىي يېزا يولنىڭ 23.42 پىرسەنتىنى ئىگىلەيدۇ، بۇ يوللاردا 53 چوڭ - كىچىك كۆۋرۈك ۋە سۇڭگۈچ بار.

1985 - يىلى لوپنۇر ناھىيىسىنىڭ يېزا، چارۋىچىلىق رايونلىرىدىكى يوللارغا سېلىنغان كۆۋرۈك - سۆڭۈكچىلەر

5 - قىسىم 13 - جەدۋەل

يېزىلار	يېزا - كەنت يولىنىڭ نامى	باشلانغان ئورۇن نامى	(كىلومېتىر) ئۇزۇنلۇقى	(مېتىر) كەڭلىكى	يول يۈزى	كۆۋرۈك سۆڭۈكچى
شىنجاڭ يېزىسى مەيدانى (ئۈرۈمچىلىق)	شىنجاڭ كەنتى يولى	شىنجاڭ ئۆستىڭىگە سېلىنغان جەنۇبىي شىنجاڭ كۆۋرۈكىدىن شىنجاڭ كەنتىگىچە	4	8	توپا يول	1
	قاراقۇم كەنتى يولى	كورلا - چاقىلىق تاشيولىدىن قاراقۇم كەنتىگىچە	2	8	توپا يول	2
	قاراقۇم باغ كەنتى يولى	كورلا - چاقىلىق تاشيولىدىن باغ كەنتىگىچە	2	8	توپا يول	
	تۇڭچىكە كەنتى يولى	شىنجاڭ يېزىلىق ھۆكۈمەت-تىن تۇڭچىكە كەنتىگىچە	5	8	شېغىل يول	2
	ئاقسويى كەنتى يولى	لوپنۇر بازىرىدىن ئاقسويى كەنتىگىچە	28	4	توپا يول	5
	ياماخوۋا كەنتى يولى	لوپنۇر بازىرىدىن ياماخوۋا كەنتىگىچە				
تارىم يېزىسى	خادادۆڭ كەنتى شىمالىي يولى	لوپنۇر بازىرىدىن خادادۆڭ كەنتىگىچە	12	8	شېغىل يول	2
	خادادۆڭ كەنتى جەنۇبىي يولى	تارىم يېزىلىق ھۆكۈمەتتىن خادادۆڭگىچە	15	8	شېغىل يول	6
	قۇۋانكۆل كەنتى يولى	تارىم يېزىلىق ھۆكۈمەتتىن قۇۋانكۆل كەنتىگىچە	8	8	توپا يول	4
	بىشىك ئاستى كەنتى يولى	تارىم يېزىلىق ھۆكۈمەتتىن بىشىك كەنتىگىچە	5	8	توپا يول	3
دۆڭقوتان يېزىسى	دۆڭقوتان يېزىسى يولى	لوپنۇر بازىرىدىن دۆڭقوتان يېزىلىق ھۆكۈمەتكىچە	32	8	شېغىل يول	10
	قارچۇغا كەنتى يولى	دۆڭقوتان يېزىلىق ھۆكۈمەت-تىن قارچۇغا كەنتىگىچە	90	4	توپا يول	10
	مىرسالى كەنتى يولى	دۆڭقوتان يېزىلىق ھۆكۈمەت-تىن مىرسالى كەنتىگىچە	3	4	توپا يول	2
ئىتتىپاق يېزىسى	كۈڭپەن كەنتى	«ئىتتىپاق» يېزىلىق ھۆكۈمەتتىن كۈڭپەن كەنتىگىچە	3	8	شېغىل يول	2
جەمئىي	14		8.4	216	توپا يول (142 كە-لومېتىر) شېغىل يول (74 كە-لومېتىر)	53

3. يېزا، كەنتلەرنى كۆكەرتىش

ناھىيە تەۋەسىدىكى يېزا، چارۋىچىلىق رايونلىرىغا جايلاشقان كەنتلەر ئەڭ دەسلەپتە شەكىللەنگەندە ھەممىسى توغراقلىق رايوندىكى دەريا ساھىلىغا جايلاشقاندى، مۇھىتى گۈزەل ئىدى. نوپۇسنىڭ كۆپىيىشىگە ۋە تۇرمۇش، ئىشلەپچىقىرىش جەريانىدىكى ئوتۇنغا بولغان ئېھتىياجنىڭ ئېشىشىغا ئەگىشىپ، كەنت ئەتراپىدىكى ئورمان ئېغىر دەرىجىدە كېسىلدى. مىنگو دەۋرىدە تىكەنلىك بازىرىدا بىر قىسىم مېۋىلىك دەرەخ تىكىلگەندىن باشقا، كۆپلىگەن كەنتلەردە بىر تۈپمۇ دەرەخ يوق ئىدى. يېڭى جۇڭگو قۇرۇلغاندىن كېيىن، يېزىلاردا ئولتۇراق جايلارنىڭ ئەتراپىغا كۆچەت تىكىلىشكە باشلىدى. 1964 - يىلىغا كەلگەندە ناھىيە بويىچە يېزىلاردا «بەشتە ياخشى» قۇرۇلۇشى يولغا قويۇلدى، ئەترەتلەر پائال تۈردە كەنت مۇھاپىزەت ئورمىنى بەرپا قىلدى ھەمدە يېڭىدىن پىلانلانغان يولنىڭ ئىككى تەرىپىگە شامالدىن مۇداپىئە كۆرۈش ئورمىنى بەرپا قىلدى، ئولتۇراق ئۆيلەرنىڭ ھويلىلىرىدىكى بوش جايلارغا تېرەك، سۆگەت ۋە مېۋىلىك دەرەخلەرنى سالىدى.

1966 - يىلى «مەدەنىيەت زور ئىنقىلابى» باشلانغاندىن كېيىن، ئىنتايىن «سول» ئىدىيە ئېقىمىنىڭ تەسىرىدە شەكىللىنىش ئەۋج ئېلىپ، «بەشتە ياخشى» قۇرۇلۇشى جەريانىدا ھەممىنى بىردەك قىلىشنى گەۋدىلەندۈرۈش ئۈچۈن، زور كۆلەمدىكى مېۋىلىك دەرەخلەر كېسىۋېتىلدى، ئەكسىچە يېڭىدىن ئىنتايىن ئاز دەرەخ تىكىلدى. پارتىيە 11 - نۆۋەتلىك مەركىزىي كومىتېتى 3 - ئومۇمىي يىغىنىدىن كېيىن، يېزىلارنىڭ ئورمان، باغۋەنچىلىك سىياسىتى تەڭشىلىپ، ھەر ئائىلىلىك دېھقان، چارۋىچىغا ئىككى يۈك ئەتراپىدا باغ يېرى قوشۇپ بېرىلدى ھەمدە دېھقانلار بىكار يەرگە كۆچەت تىكىشكە ئىلھاملاندۇرۇلدى، كىم تىكسە شۇ باشقۇردى، بۇنىڭ بىلەن دېھقان، چارۋىچىلارنىڭ كۆچەت تىكىش ئاكتىپلىقى يۇقىرى كۆتۈرۈلدى. 1985 - يىلىغا كەلگەندە ناھىيە بويىچە كۆپ ساندىكى كەنتلەر يېشىللىققا پۈركەندى.

4. يېزا، كەنتلەرنى سۇ بىلەن تەمىنلەش

لوپنۇر ناھىيىسىدىكى دېھقانچىلىق، چارۋىچىلىق رايونلىرىدىكى ئامما ئىزچىل تۈردە كۆنچى دەرياسى، تارىم دەرياسىنىڭ سۈيىنى، كۆل سۈيىنى، يەرلىك قۇدۇق سۈيىنى ۋە مۇز سۈيىنى ئىچىپ كەلگەندى، دەريا، ئۆستەڭگە يىراقراق كەنتتىكىلەر كۆلگە سۇ قاچىلىۋېلىپ ھايۋانلار بىلەن بىللە ئىچەتتى، ئازىلىقى ئىنتايىن ناچار ئىدى. 1985 - يىلى يېزىلاردا تۇرۇبا سۈيىنى ئومۇملاشتۇرۇش نۇقتىدا سىناق قىلىنىشقا باشلىدى. 1985 - يىلىنىڭ ئاخىرىدا تارىم يېزىسىنىڭ تارىم كەنتى، چوڭكۆل كەنتى ۋە شىنچىڭ يېزىسىنىڭ تۇڭچىكە كەنتى، قاراقۇم كەنتىدىكى ئاھالىلەر مۇنارسىز تۇرۇبا سۈيى ئىشلىتىشكە باشلىدى، بۇ، ناھىيىنىڭ كەنتلىرىدىكى ئومۇمىي ئائىلىنىڭ 14.8 پىرسەنتىنى ئىگىلەيدۇ.

5. يېزا، كەنتلەرنى توك بىلەن تەمىنلەش

1976 - يىلى باش ئەگم سۇ ئېلېكتر ئىستانسىسىنىڭ توكى لوپنۇر ناھىيە بازىرى، شىنچىڭ گۇڭشېسى، «ئىتتىپاق» گۇڭشېسى ۋە تارىم گۇڭشېسىنىڭ بىر قىسىم يېزىلىرىغا يەتكۈزۈلدى. 1985 - يىلىنىڭ ئاخىرىغا كەلگەندە ناھىيە بويىچە ئۈچ يېزا، 13 كەنت كومىتېتىغا باش ئەگم ئېلېكتر ئىستانسىسىنىڭ توكى يەتكۈزۈلدى، %85 دېھقان، چارۋىچى يورۇتۇش

ئۈچۈن توك ئىشلەتتى.

1976 - يىلى 5 - ئايدا چەت - يىراق جايعا جايلاشقان دۆڭقوتان گۇڭشېسىنىڭ دىزېل ئېلېكتر ئىستانسىسى ئىشقا كىرىشتۈرۈلدى، بۇنىڭ بىلەن گۇڭشى ئورگىنى تۇرۇشلۇق مىرسالى چوڭ ئەترىتى ۋە گۇڭشېغا بىۋاسىتە قاراشلىق ئورگانلار توك ئىشلىتىدىغان بولدى. 6 - ئايدا تارىم يېزىسى ئاقسۇبى كەنتىنىڭ دىزېل ئېلېكتر گېنېراتورى پۈتۈن كەنتنى توك بىلەن تەمىنلەشكە باشلىدى. 1978 - ۋە 1979 - يىللىرى دۆڭقوتان گۇڭشېسىنىڭ قارچۇغا چوڭ ئەترىتى، خۇرجا چارۋىچىلىق فېرمىسى، چوڭكۆل چارۋىچىلىق فېرمىسىدىمۇ دىزېل ئېلېكتر ئىستانسىسى قۇرۇلدى.

§ 3. بىناكارلىق

1. قۇرۇلۇش قىلىشنى باشقۇرۇش

1959 - يىلى لوپنۇر ناھىيىلىك بىناكارلىق شىركىتى قۇرۇلۇپ، لوپنۇر ناھىيىسىدىكى بىناكارلىق ۋەزىپىسىنى ئۈستىگە ئالدى، جەمئىي بىناكارلىق ئىشچىسى 100 بولۇپ، بۇلارنىڭ ئىچىدە ياغاچچى، تۆمۈرچى، تامچى قاتارلىقلار بار. قۇرۇلۇش قىلىش جەريانىدا ئۇلار ئىككى ئىش ئۇچاستىكىسىغا بۆلۈپ باشقۇرۇلدى، ياغاچچى، تۆمۈرچىلەر مۇستەقىل مەشغۇلات گۇرۇپپىسى بولۇپ قۇرۇلدى، ھەر بىر تامچى 2.7 ئىشچى تەقسىماتى بويىچە مەشغۇلات ئېلىپ باردى.

قۇرۇلۇش ھۆددە ئالغاندا «ئا» تەرەپ بىلەن «ب» تەرەپ توختام ئىمزالىدى، ئۇنى ناھىيىلىك پىلان كومىتېتى تەستىقلىدى. قۇرۇلۇش ماتېرىيالى ۋە خادىم تەشكىللەشكە «ب» تەرەپ مەسئۇل بولۇپ، قۇرۇلۇشنى سان - سۈپىتىگە كاپالەتلىك قىلغان ھالدا ئۆز قەرەلىدە ئىشلىتىشكە تاپشۇردى. قۇرۇلۇش خىراجىتى دۆلەت بەلگىلىگەن قۇرۇلۇش قىلىش نورما ئۆلچىمى بويىچە ھېسابلاندى.

ئىگىلىك باشقۇرۇش جەھەتتە شىركەت، ئىش ئۇچاستىكىسى ۋە گۇرۇپپىدىن ئىبارەت ئۈچ دەرىجىلىك باشقۇرۇش قوللىنىلدى، شىركەت مالىيىسى ۋە ئىش ئۇچاستىكىسى خاتىرىسىدىن ئىبارەت ئىككى دەرىجە بويىچە ھېسابات قىلىندى. ۋەزىپە تاپشۇرۇۋېلىنغاندا شىركەت («ب» تەرەپ) بىلەن «ئا» تەرەپ تۈزگەن كېلىشىمنامە ۋە توختام ئىش ئۇچاستىكىسىغا تاپشۇرۇپ بېرىلدى، ئىش ئۇچاستىكىسى توختامدىكى تەلپ بويىچە كۈچ ئۇيۇشتۇرۇپ قۇرۇلۇش قىلدى. قۇرۇلۇش پۈتكەندە شىركەت مۇناسىۋەتلىك خادىملارغا ھەمكارلىشىپ ۋە «ئا» تەرەپ بىلەن بىللە تەكشۈرۈپ ئۆتكۈزۈۋالدى، قۇرۇلۇش خىراجىتىنى كونكرېت تاپشۇرۇش ۋاقتى جەھەتتە، ئىش باشلاشتىن بۇرۇن ئومۇمىي خىراجەتنىڭ 60 پىرسەنتى تاپشۇرۇلدى، قۇرۇلۇشنىڭ ئاساسىي گەۋدىسى قوپۇرۇلغاندا ئومۇمىي خىراجەتنىڭ 30 پىرسەنتى تاپشۇرۇلدى، قۇرۇلۇش پۈتكەندە ئىككى تەرەپنىڭ تەكشۈرۈپ ئۆتكۈزۈۋېلىشىدا لايىقەتلىك بولسا قۇرۇلۇش خىراجىتى تولۇق تاپشۇرۇلدى.

1980 - يىلىدىن كېيىن «چوڭ ھۆددىگەرلىك» شەكلى بويىچە قۇرۇلۇش قىلىشتىن ئىبارەت قۇرۇلۇش قىلىش ئىسلاھاتى يولغا قويۇلدى، بارلىق ماتېرىيال ۋە ئىشلىتىلىدىغان ئىشچىغا شىركەت مەسئۇل بولدى، بۇنىڭ بىلەن ئەمگەك ئۈنۈمى كۆرۈنەرلىك ئۆستى، ئىش ۋاقتى قىسقاردى، خىراجەت سەرپىياتى تۆۋەنلىدى.

2. بىناكارلىق قوشۇنى

مىنگو دەۋرىدە ۋە يېڭى جۇڭگو قۇرۇلغان دەسلەپكى مەزگىلدە، مەخسۇس بىناكارلىق قوشۇنى يوق ئىدى، ئۆي - ئىمارەت سالغاندا ھۆددىگەر ئۆيەر - بۇ يەردىن ياغاچچى، تامچى، تۆمۈرچىلەرنى يىغىپ قۇرۇلۇش قىلاتتى.

(1) ناھىيىلىك بىناكارلىق شىركىتى — ياغاچ - تاش كوپىراتىپى 1959 - يىلى ناھىيە بازىرىدىكى كېسەكچى، ياغاچچى، تامچى، تۆمۈرچى ۋە ئىچكىرىدىن كەلگەن بىر قىسىم ئۇستىلار تەشكىللىنىپ ناھىيىلىك بىناكارلىق شىركىتى قۇرۇلدى. 1962 - يىلى ئاساسىي قۇرۇلۇش قىسقارتىلىپ بىناكارلىق شىركىتى ئەمەلدىن قالدۇرۇلدى، كۆپ ساندىكى ئىشچىلار ئىخچاملىنىپ تۆۋەنگە چۈشۈرۈلدى، قېلىپ قالغان بىر قىسىم تېخنىك ئىشچىلاردىن لوپنۇر ناھىيىلىك ياغاچ - تاش كوپىراتىپى قۇرۇلدى، كوپىراتىپنىڭ 18 ئىشچىسى بار بولدى. 1964 - يىلى ياغاچ - تاش كوپىراتىپى بىلەن سۇچىلىق ئەترىتى بىرلەشتۈرۈۋېتىلدى. 1966 - يىلى ياغاچ - تاش كوپىراتىپى بىلەن سۇچىلىق ئەترىتى ئايرىۋېتىلىپ، لوپنۇر ناھىيىلىك ياغاچ - تاش كوپىراتىپى ئەسلىگە كەلتۈرۈلدى. 1970 - يىلى 7 - ئايدا ئىنتايىن «سول» ئىدىيە ئېقىمىنىڭ تەسىرىدە ياغاچ - تاش كوپىراتىپى يەنە تارقىتىۋېتىلدى، ئىشچىلىرى پۈتۈنلەي يېزىغا چۈشۈرۈلدى.

(2) ناھىيىلىك 1 - بىناكارلىق شىركىتى 1977 - يىلى لوپنۇر ناھىيىلىك ئاساسىي قۇرۇلۇش ئەترىتى قۇرۇلدى (كوللېكتىپ مۈلۈكچىلىكىدىكى ئورۇن)، گۇڭشېلاردىن سەككىز ئۇستا، توققۇز شاگىرت تاللىنىپ ئاساسىي قۇرۇلۇش ئەترىتىنىڭ تېخنىكا تايانچى قىلىندى، 40 نەچچە كىشىدىن ئاساسىي قۇرۇلۇش ئەترىتى تەشكىل قىلىندى، بۇ ئەترەت بازار قۇرۇلۇشىنىڭ بىر قىسىم تۈرلىرىنى ئۈستىگە ئالدى. 3 - يىلىدىن باشلاپ كۆپ خىل ئىگىلىك بىلەن شۇغۇللىنىشقا باشلىدى، ئىلگىرى - كېيىن بولۇپ، ئون زاۋۇتى، ياغ زاۋۇتى، ئاشخانا، مېھمانخانا، سوغۇق ئىچىملىك دۇكىنى، مېتال بۇيۇملار ماگىزىنى، رېمونتخانا، توغلىتىش ئامبىرى قاتارلىق ئون نەچچە مۇلازىمەت كەسپىنى يولغا قويدى، بۇنىڭ بىلەن بازاردىكى بىر قىسىم ئىشچى - خىزمەتچىلەرنىڭ ئائىلە تاۋابىئاتلىرى قوبۇل قىلىنىپ ئىشقا ئورۇنلاشتۇرۇلدى، نەتىجىدە ئاساسىي قۇرۇلۇش ئەترىتىنىڭ مەبلەغ جەھەتتىكى ئەمەلىي كۈچى يەنىمۇ كۈچەيدى، ئاساسىي قۇرۇلۇش ئەترىتى يەنىمۇ زورايدى. 1980 - يىلى ئەترەتتىكى ئىشچى - خىزمەتچى 100 دىن ئېشىپ، ئەترەت قۇرۇلغان چاغدىكىدىن بىر ھەسسىدىن كۆپرەك كۆپەيدى. 1985 - يىلىنىڭ ئاخىرىغا كەلگەندە ئاساسىي قۇرۇلۇش ئەترىتىنىڭ تۇراقلىق مۈلكى 700 مىڭ يۈەنگە، تۇراقسىز مەبلەغى 200 مىڭ يۈەنگە يەتتى، ئىككى ئاپتوموبىلى، ئىككى لايى ئېتىش ماشىنىسى بار بولدى، باشقا يۈرۈشلەشكەن بىناكارلىق ئۈسكۈنىلىرى تولۇقلاندى، پەقەت ئىشخانلارنىلا سېلىشتىن چوڭ ئىمارەتلەرنى سېلىشقا تەرەققىي قىلدى، بۇ ئەترەت ناھىيىلىك پارتكوم، ناھىيىلىك خەلق ھۆكۈمىتى قاتارلىق بەش چوڭ ئورگاننىڭ تۆت قەۋەتلىك ئىشخانا بىناسىنى، ناھىيىلىك يېزا ئىگىلىك بانكىسىنىڭ بىناسىنى، قوراللىق ساغىچى ئوتتۇرا ئەترىتىنىڭ بىناسىنى، كىنو فىلىم تارقىتىش شىركىتىنىڭ بىناسىنى، ئون زاۋۇتىنىڭ زاۋۇت ئۆيىنى، ناھىيىلىك پارتكوم ۋە خەلق ھۆكۈمىتىنىڭ ئائىللىكلەر قورۇسىنى شۇنىڭدەك باشقا ئورۇنلارنىڭ كىچىك ئۆي - ئىمارەتلىرىنى سالدى. 1985 - يىلى ناھىيىلىك ئاساسىي قۇرۇلۇش ئەترىتى لوپنۇر ناھىيىلىك بىناكارلىق شىركىتى قىلىپ ئۆستۈرۈلدى، شۇ يىلى يەنە نامى لوپنۇر ناھىيىلىك

1 - بىناكارلىق شىركىتى دەپ ئاتالدى، شىركەت قارىمىقىدا ئىككى قۇرۇلۇش قىلىش ئەترىتى تەسىس قىلىندى، 72 ئىشچى - خىزمەتچىسى بار بولدى، ھازىر بۇ شىركەت تەشكىلىي ئاپپاراتى مۇكەممەل، تېخنىكا كۈچى خېلى كۈچلۈك شىركەت بولۇپ، بازار - يېزا قۇرۇلۇشىدا تايانچلىق رول ئوينىماقتا.

3) بىرلەشمە بىناكارلىق شىركىتى 1983 - يىلى ناھىيىلىك خەلق ھۆكۈمىتى يېزىلاردىكى بىناكارلىق كەسپىنىڭ ئەۋزەللىكىنى جارى قىلدۇرۇش ئۈچۈن، گۇڭشېلاردىكى ئاساسىي قۇرۇلۇش ئەترەتلىرىنى مەركەزلىك باشقۇرۇش مەقسىتىدە بىرلەشمە بىناكارلىق شىركىتى قۇردى. ئۇ، يېزا - بازار كارخانىسىغا تەۋە بولدى. شىركەت قۇرۇلغان دەسلەپكى مەزگىلدە 38 قۇرۇلۇش قىلىش ئەترىتى، 2000 نەچچە قۇرۇلۇش ئىشچىسى بار ئىدى، بۇنىڭ ئىچىدە قۇرۇلۇش باشقۇرغۇچى خادىم 17، ئىنژېنېر بىر، ياردەمچى ئىنژېنېر ئۈچ. 1985 - يىلغا كەلگەندە بىرلەشمە بىناكارلىق شىركىتى 24 قۇرۇلۇش قىلىش ئەترىتىگە تەخسىلدى، قۇرۇلۇش قىلغۇچى ئىشچى 2010 غا يەتتى. 1983 - يىلدىن 1985 - يىلغىچە مەھسۇلات قىممىتى 33 مىليون 825 مىڭ يۈەنگە، قىلىنغان قۇرۇلۇش كۆلىمى 400 نەچچە مىڭ كۋادرات مېتىرغا، يۇقىرىغا تاپشۇرۇلغان باج 1 مىليون 690 مىڭ يۈەنگە، يۇقىرىغا تاپشۇرۇلغان باشقۇرۇش ھەققى 670 مىڭ يۈەنگە، كوللېكتىپ جۇغلانما 578 مىڭ يۈەنگە، ساپ كىرىم 3 مىليون 800 مىڭ يۈەنگە يەتتى.

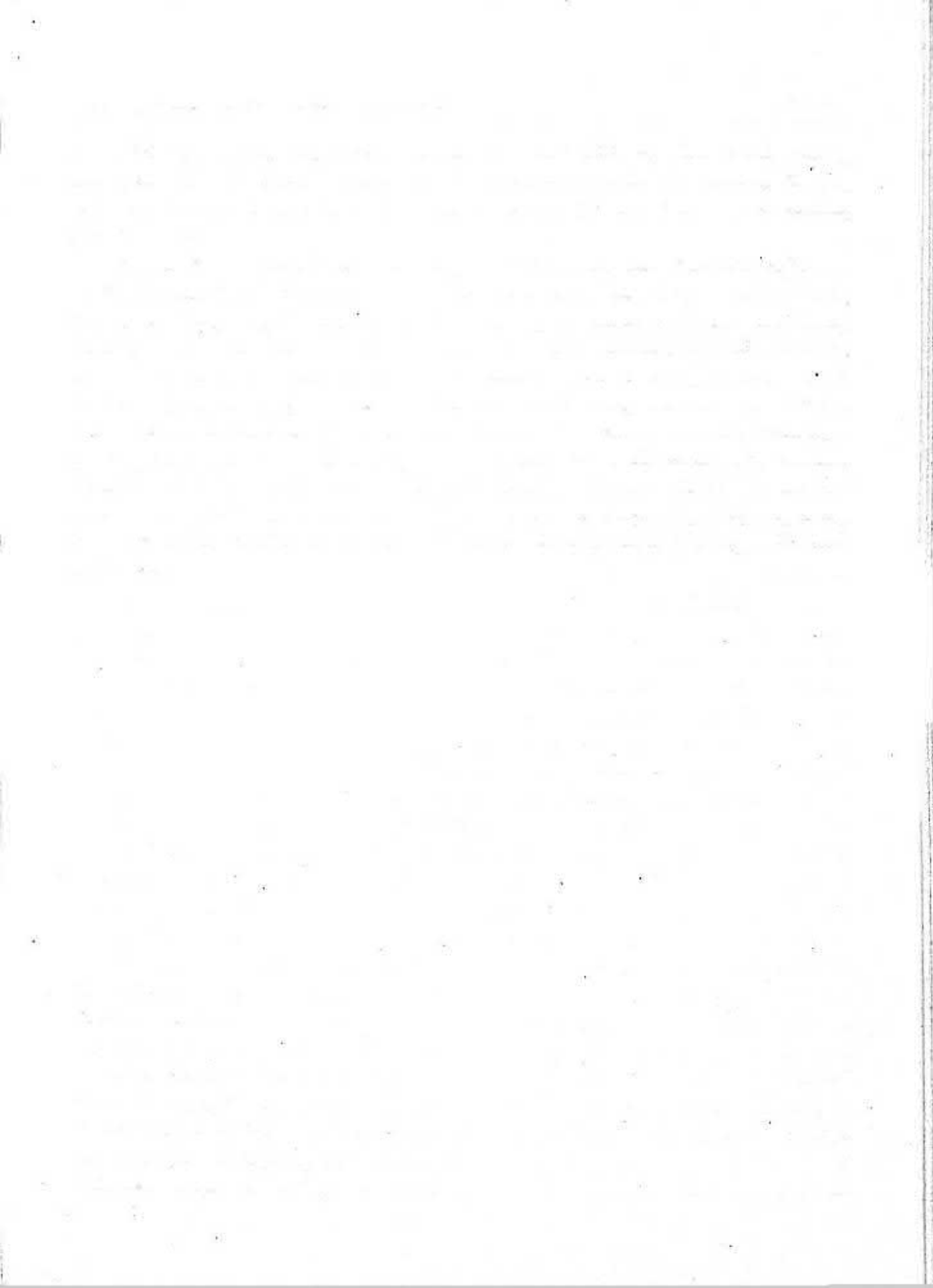

ثالثی قسم

پوچھا - تہلہ گرائی، قاتناش

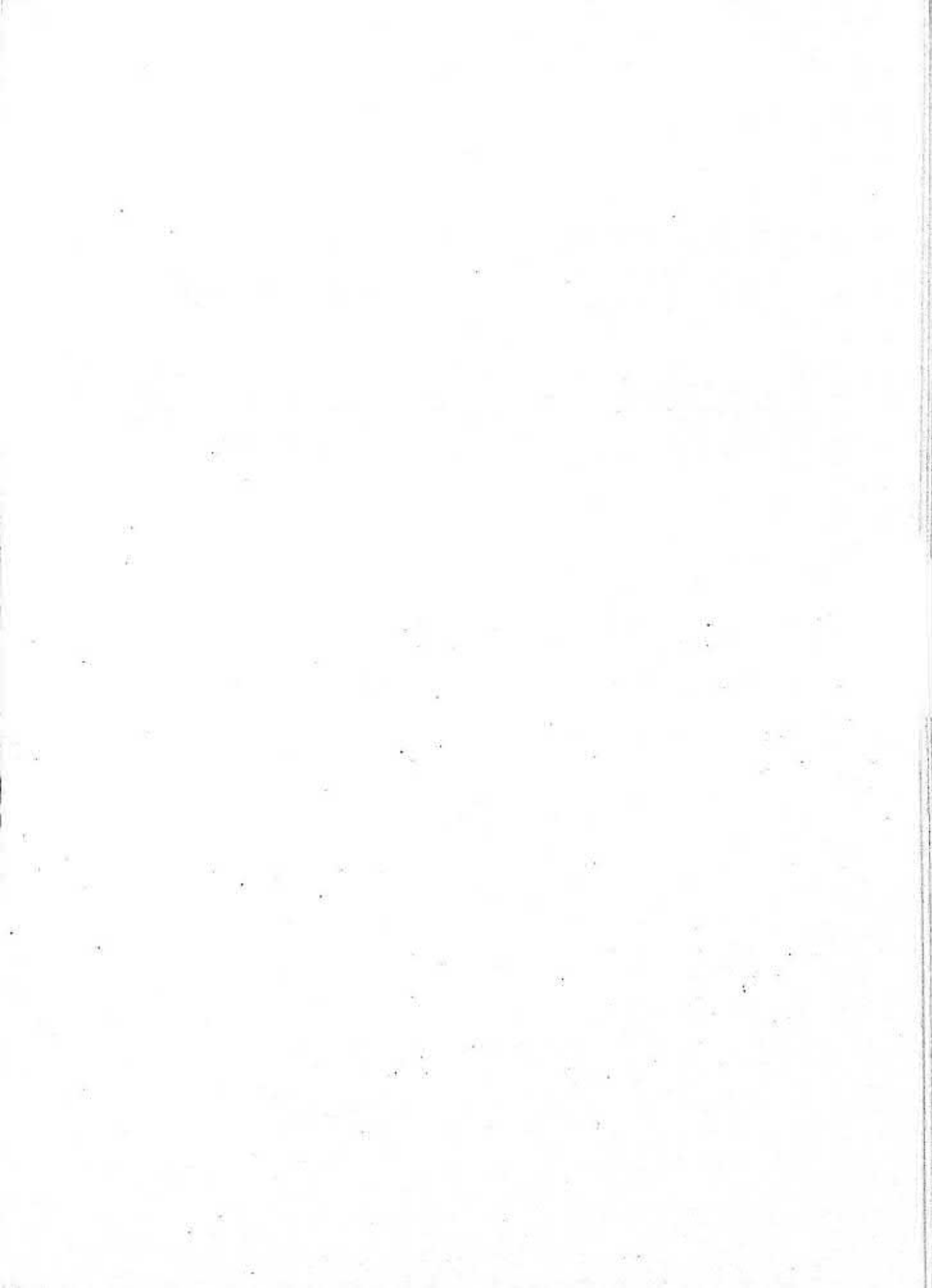

ئالتىنچى قىسىم

پوچتا - تېلېگراف، قاتناش

I باب

پوچتا - تېلېگراف

خەن سۇلالىسى دەۋرىدە لوپنۇر ناھىيىسى تەۋەسى غەربىي يۇرت قورۇقچىبەگ مەھكىمىسىنىڭ باشقۇرۇشىغا قارايتتى، خەن، تاڭ سۇلالىلىرى دەۋرلىرىدە بۇ يەردە تۇر ياسىلىپ ھەربىي ئىشلارغا دائىر ئەھۋاللار يەتكۈزۈلگەن.

چىڭ سۇلالىسىنىڭ چيەنلۇڭ 24 - يىلى (1759 - يىلى) ھۆكۈمەت يوللىرىنىڭ بويلىرىغا ھەربىي رابات تەسىس قىلىنىپ ھەربىي ئىشلارغا دائىر ئىشلار ۋە يازما ماتېرىياللار يەتكۈزۈلگەن. گۇاڭشۈ 10 - يىلى (1884 - يىلى) ھەربىي رابات ئۆتەڭگە ئۆزگەرتىلىپ، ھەربىي ئىشلارغا دائىر ئەھۋاللار ۋە يازما ماتېرىياللار مۇشۇ ئۆتەڭ ئارقىلىق يەتكۈزۈلگەن. گۇاڭشۈ 25 - يىلى (1889 - يىلى) ناھىيە تەۋەسىدە سەككىز ئۆتەڭ بار ئىدى. چىڭ دەۋرىنىڭ ئاخىرلىرىدا ناھىيە بازىرىدا سودىگەرلەر قوشۇمچە بېجىرىدىغان پوچتا ۋە كالىتخانىسى قۇرۇلغان. مىنگو دەۋرىدە لوپنۇر ناھىيە بازىرى بىلەن تىكەنلىكتە بىردىن خۇسۇسلار پوچتا ۋە كالىتخانىسى قۇرۇلدى، خەت - چەكلەر كورلا ياكى يەنجىدىن چاقىلىققا پوچتا يوللانمىسى توشۇيدىغان ئات ئەترىتى ئارقىلىق لوپنۇر ناھىيىسىگە يەتكۈزۈلدى. مىنگونىڭ 38 - يىلى (1949 - يىلى) ناھىيە بويىچە خۇسۇسىي سودىگەرلەر باشقۇرىدىغان بىرلا پوچتا ۋە كالىتخانىسى بار ئىدى، بۇ ۋە كالىتخانا پەقەت خەت - چەك توشۇش، گېزىت - ژۇرنال تارقىتىش ۋە پوچتا ماركىسىنى ۋە كالىتەن سېتىش كەسپىنى بېجىرەتتى.

§ 1. پوچتا - تېلېگراف ئاپپاراتلىرى

1954 - يىلى لوپنۇر ناھىيىلىك پوچتا - تېلېگراف ئىدارىسى قۇرۇلدى، ئەينى چاغدا ئىدارە ئورنى ناھىيە بازىرىدىكى كۆنچى دەرياسىنىڭ شىمالىي قىرغىقىدىكى «دەريا بويى» كوچىسى («مەدەنىيەت كوچىسى») دا ئىدى. بۇ ئىدارە كورلا ۋىلايەتلىك پوچتا - تېلېگراف تەپتىش ئىش

بېجىرىش ئورنىنىڭ باشقۇرۇشىغا قارايتتى. 1956 - يىلى ئىدارە ھازىرقى «تىنچلىق» كوچىسىنىڭ ئوتتۇرا قىسمىنىڭ شىمالىغا يۆتكەلدى. 1958 - يىلى تىكەنلىك، دۆڭقوتان، تارىم 4 - مەيدانى (ھازىرقى 32 - تۈەن - مەيدان) لاردا ئۈچ تارماق ئىدارە، تارىم 1 - مەيدانى (ھازىرقى تارىم يېزىلىق ھۆكۈمەت تۇرۇشلۇق جاي)، تارىم 2 - مەيدانى (ھازىرقى 35 - تۈەن - مەيدان)، تارىم 3 - مەيدانى (ھازىرقى 34 - تۈەن - مەيداننىڭ 8 - لىيەنى)، تارىم 5 - مەيدانى (ھازىرقى 31 - تۈەن - مەيدان)، تارىم 6 - مەيدانى (ھازىرقى 33 - تۈەن - مەيدان)، تارىم 8 - مەيدانى، تارىم 9 - مەيدانى (ھازىرقى دۆڭقوتان يېزىسىنىڭ 30 كىلومېتىر شەرقىدە) دا سەككىز پوچتا- تېلېگراف ئورنى تەسىس قىلىندى، بۇ ئورۇنلارنىڭ ھەممىسى لوپنۇر ناھىيىلىك پوچتا - تېلېگراف ئىدارىسىنىڭ باشقۇرۇشىغا قارىدى. 1960 - يىلى ئاپتونوم رايونلۇق پوچتا- تېلېگراف باشقۇرۇش ئىدارىسىنىڭ تەستىقلىشى بىلەن تارىم بوز يەر ئۆزلەشتۈرۈش باشقۇرۇش ئورنىدا ناھىيىلىك پوچتا - تېلېگراف ئورنىدىن ئايرىم ھالدا ئۇلۇقكۆل پوچتا - تېلېگراف ئىدارىسى تەسىس قىلىندى، ئۇ، كورلا ۋىلايەتلىك پوچتا - تېلېگراف تەپتىش ئىش بېجىرىش ئورنىغا قارىدى، ئۇلۇقكۆل پوچتا - تېلېگراف ئىدارىسى تارىم 1 - مەيدانىدىن 9 - مەيدانغىچە بولغان سەككىز تارماق پوچتا - تېلېگراف ئىدارىسى ۋە ئورنىنى بىر تۇتاش باشقۇردى. 1962 - يىلى 10 - ئايدا بىڭتۇەن يېزا ئىگىلىك 2 - شىسىنىڭ قارارى ئارقىلىق تارىم بوز يەر ئۆزلەشتۈرۈش رايونى باشقۇرۇش ئورنى ئەمەلدىن قالدۇرۇلدى، ئۇلۇقكۆل پوچتا- تېلېگراف ئىدارىسىمۇ شۇنىڭغا ئەگىشىپ ئەمەلدىن قالدۇرۇلدى، ئۇنىڭ نامى ئۇلۇقكۆل پوچتا- تېلېگراف تارماق ئىدارىسى دەپ ئاتالدى، بۇ ئىدارە لوپنۇر ناھىيىلىك پوچتا - تېلېگراف ئىدارىسىنىڭ رەھبەرلىكىگە تەۋە بولدى. 1966 - يىلىنىڭ ئاخىرىدا ناھىيىلىك پوچتا - تېلېگراف ئىدارىسى ھازىرقى «ئازادلىق» كوچىسى بىلەن «ئىتتىپاق» كوچىسى كېسىشكەن جايىنىڭ غەربىگە يۆتكەلدى، ھازىرغىچە شۇ يەردە تۇرۇۋاتىدۇ. 1968 - يىلى ئۇلۇقكۆل رايونىدا پوچتا - تېلېگراف يۈكلىمە دولقۇن ئاپپاراتى پونكىتى قۇرۇلدى، بۇ پونكىت ئۇزۇن يوللۇق تېلېگراف يولىدا ئاۋاز كۈچەيتىش ئۈچۈن تەسىس قىلىندى.

1969 - يىلى يۇقىرىنىڭ يوليورۇقىغا ئاساسەن، پوچتا - تېلېگراف ئايرىلىپ لوپنۇر ناھىيىلىك پوچتا ئىدارىسى ۋە تېلېگراف ئىدارىسى تەسىس قىلىندى، پوچتا ئىدارىسى ناھىيىلىك خەلق ھۆكۈمىتىنىڭ رەھبەرلىكىگە، تېلېگراف ئىدارىسى ناھىيىلىك خەلق قوراللىق بۆلۈمىنىڭ باشقۇرۇشىغا تەۋە بولدى. 1970 - يىلى 11 - ئايدا پوچتا بىلەن تېلېگراف بىرلەشتۈرۈلۈپ لوپنۇر ناھىيىلىك پوچتا - تېلېگراف ئىدارىسى قىلىندى، ئۇ، ھازىرغىچە ئاپتونوم ئوبلاستلىق پوچتا- تېلېگراف ئىدارىسىغا تەۋە بولۇپ كەلمەكتە.

1985 - يىلى ئىدارىغا قاراشلىق ئاپپاراتلاردىن ئۇلۇقكۆل، تىكەنلىك، تارىم يېزىلىق پوچتا- تېلېگراف تارماق ئىدارىلىرى ۋە دۆڭقوتان يېزىلىق، بىڭتۇەن يېزا ئىگىلىك 2 - شى، 31، 33، 35 - تۈەن - مەيدان پوچتا - تېلېگراف ئورۇنلىرى بار بولدى، ئىشچى - خىزمەتچىسى 71 گە يەتتى، بۇنىڭ ئىچىدە ئۇيغۇر 16، ياردەمچى ئىمىزبېنەر بىر.

§ 2. پوچتا

1. يوللانما يەتكۈزۈش مۇئەسسەسەسى
يېڭى جۇڭگو قۇرۇلغان دەسلەپكى مەزگىلدە ناھىيىنىڭ پوچتا ترانسپورتىدا يەنىلا ئات،

ئېشەك قاتناش - ترانسپورت قورالى قىلىندى. 1954 - يىلى ناھىيىلىك پوچتا - تېلېگراف ئىدارىسى قۇرۇلغاندىن كېيىن يوللانما يەتكۈزىدىغان ئاتلىق سىمىنا تەسىس قىلىندى. 1956 - يىلى بىر ۋېلسىپىت سەپلىنىپ مەخسۇس ناھىيە بازىرىدا يوللانما يەتكۈزۈش ئۈچۈن ئىشلىتىلدى. 1961 - يىلى يېزا پوچتالىيونلىرى يوللانما يەتكۈزۈشتە ئىشلىتىدىغان سەككىز ۋېلسىپىت سەپلەندى، دېھقانچىلىق، چارۋىچىلىق رايونلىرىدىكى پوچتا يوللىرىدا ئاقسوپى، دۆڭقوتان رايونلىرىغا يەتكۈزۈلىدىغان يوللانمىلار ئاتلىق سىمىنا تەرىپىدىن يەتكۈزۈلگەندىن باشقا، قالغان يوللانما يەتكۈزۈش نۇقتىلىرىدا ۋېلسىپىت ئىشلىتىلدى. 1972 - يىلى تىكەنلىك پوچتا - تېلېگراف تارماق ئىدارىسى يوللانما يەتكۈزۈش ئۈچۈن بىر موتسىكىلىك سەپلىندى. 1979 - يىلى ناھىيىلىك پوچتا - تېلېگراف ئىدارىسى يېزىلارغا يوللانما يەتكۈزۈش ئۈچۈن بىر موتسىكىلىك كۆپەيتتى. 1985 - يىلىنىڭ ئاخىرىدا پوچتا - تېلېگراف ئىدارىسىدىكى يوللانما يەتكۈزۈش ئۈچۈن ئىشلىتىلىدىغان ۋېلسىپىت 16 گە يەتتى، بۇنىڭ ئىچىدە يېزا پوچتالىيونلىرى ئىشلىتىدىغىنى 14.

ناھىيە بويىچە جەمئىي 25 خەت ساندۇقى بار، بۇنىڭ ئىچىدە دېھقانچىلىق، چارۋىچىلىق رايونلىرىدىكىسى 21.

2. گېزىت - ژۇرنال تارقىتىش

ۋەكالىتەتخانىسى بېجىرەتتى، ئەينى چاغدا خەنزۇچە ۋە ئۇيغۇرچە «شىنجاڭ گېزىتى» ھەم ژۇرناللار ئاز مىقداردا تارقىتىلاتتى.

يېڭى جۇڭگو قۇرۇلغاندىن كېيىن، 1950 - يىلىدىن 1954 - يىلىغىچە، گېزىت - ژۇرنال تارقىتىشقا يەنىلا ئىككى پوچتا ۋەكالىتەتخانىسى مەسئۇل بولدى. 1954 - يىلى ناھىيىلىك پوچتا - تېلېگراف ئىدارىسى قۇرۇلغاندىن كېيىن، پوچتا بىلەن تارقىتىش بىرلەشتۈرۈلدى، گېزىت - ژۇرناللارنى پوچتا - تېلېگراف ئىدارىسى زاكاز قوبۇل قىلىپ يەتكۈزۈپ بەردى، شۇ يىلى ھەرخىل گېزىت - ژۇرنالدىن 62 مىڭ 168 نۇسخا تارقىتىلدى. گېزىتلەر، ئاساسەن، خەنزۇچە، ئۇيغۇرچە «شىنجاڭ گېزىتى»، خەنزۇچە «خەلق گېزىتى» ۋە ئاز مىقداردا «نۇر گېزىتى» دىن ئىبارەت ئىدى. كېيىن تارقىتىلىش مىقدارى يىلمۇيىل كۆپەيدى. 1965 - يىلى جەمئىي 576 مىڭ 408 نۇسخا گېزىت، 63 مىڭ 283 نۇسخا ژۇرنال تارقىتىلدى، تارقىتىلغان گېزىت 1954 - يىلىدىكىدىن %15.763 كۆپەيدى. «مەدەنىيەت زور ئىنقىلابى» مەزگىلىدە گېزىتلەرنىڭ خىلى ئازىيىپ كەتتى. پارتىيە 11 - نۆۋەتلىك مەركىزىي كومىتېتى 3 - ئومۇمىي يىغىنىدىن كېيىن، ھەرخىل گېزىتلەر ئارقا - ئارقىدىن ئەسلىگە كەلتۈرۈلۈپ كۆپ مىقداردا تارقىتىلدى، شەخسلەرنىڭ ئۆز خىراجىتى بىلەن مۇشتىرى بولۇشى نەشەبۇس قىلىندى. ناھىيىدىكى پوچتا تارماقلىرى ھەر يىلى 10 - ئايدا كېلەر يىللىق گېزىت - ژۇرناللارغا مۇشتىرى قوبۇل قىلىش مۇندەرىجىسىنى ئورۇنلارغا تارقىتىپ مۇشتىرى قوبۇل قىلدى. 1985 - يىلى ناھىيە بويىچە تارقىتىلغان گېزىت 1 مىليون 361 مىڭ 326 پارچىغا يېتىپ، 1965 - يىلىدىكىدىن %17.136 ئاشتى، تارقىتىلغان ژۇرنال 297 مىڭ 615 نۇسخا يېتىپ، 1965 - يىلىدىكىدىن %4.7 ھەسسە كۆپەيدى. جەمئىي 185 خىل گېزىت تارقىتىلدى، بۇنىڭ ئىچىدە تارقىتىلغان خەنزۇچە «شىنجاڭ گېزىتى» 636 نۇسخا، ئۇيغۇرچە «شىنجاڭ گېزىتى» 339 نۇسخا، جەمئىي 1107 خىل ژۇرنال تارقىتىلدى، ئەڭ كۆپ تارقىتىلغىنى «دېموكراتىيە ۋە قانۇنچىلىق» ژۇرنالى بولۇپ، جەمئىي

7308 نۇسخا تارقىتىلدى.

3. مەخپىي خەۋەرلىشىش

1950 - يىلدىن 1957 - يىلغىچە مەخپىي خەۋەرلىشىش ئىشنى ناھىيىلىك پارتكوم مەخسۇس ئادەم قويۇپ ئۆزى بېجىرگەندى، بىر نەپەر مەخسۇس مەخپىي خىزمەت خادىمى بار ئىدى، ئىككى ئات سەپلەنگەندى، خىزمەتچى خادىملار ناھىيىلىك پارتكوم، ناھىيىلىك خەلق ھۆكۈمىتىنىڭ مەخپىي خەت - چەكلىرىنى تارقىتىشقا مەسئۇل بولدى.

1957 - يىلدىن كېيىن مەخپىي خەۋەرلىشىشنى بېجىرىش ئىشى پوچتا - تېلېگراف ئىدارىسىگە ئۆتكۈزۈپ بېرىلدى، ئىدارىدە مەخسۇس مەخپىي خىزمەتچى خادىم سەپلەندى. 1985 - يىلىنىڭ ئاخىرىدا ناھىيىلىك پوچتا - تېلېگراف ئىدارىسىدە بىر مەخپىي خىزمەتچى خادىم بار بولدى، بىگتۇەن يېزا ئىگىلىك 2 - شىسىنىڭ تۇەن - مەيدانلىرىدا قوشۇمچە مەخپىي خەت - چەك يەتكۈزگۈچىدىن بەشى بار بولدى.

4. خەت - چەك، پوسۇلكا

مىنگو دەۋرىدە ناھىيە بازىرى ۋە تىكەنلىكتىكى پوچتا ۋە كالىتخانىلىرى پەقەت خەت - چەك، گېزىت - ژۇرناللارنى يەتكۈزۈش ۋە تاپشۇرۇۋېلىش ئىشىغا ھەمدە قاراشەھەر ياكى كورلا پوچتا ئىدارىلىرى تاپشۇرۇپ بەرگەن مەلۇم ساندىكى پوچتا ماركىسىنى سېتىشقا مەسئۇل ئىدى.

1954 - يىلى ناھىيىلىك پوچتا ئىدارىسى قۇرۇلغاندىن كېيىن، شۇ يىلى 3014 پارچە خەت - چەك، 32 پوسۇلكا، 252 پارچە پېرېۋوت چېكى سىرتقا چىقىرىلدى، 4219 پارچە خەت - چەك كىرگۈزۈلدى. نوپۇسنىڭ يىلمۇيىل كۆپىيىشىگە ئەگىشىپ ئالماشتۇرۇش مىقدارىمۇ ئۈزلۈكسىز كۆپەيدى. 1965 - يىلى سىرتقا چىقىرىلغان خەت - چەك 359 مىڭ 816 پارچىغا يېتىپ، 1954 - يىلىدىكىدىن 119 ھەسسە، سىرتقا چىقىرىلغان پېرېۋوت چېكى 24 مىڭ 112 پارچىغا يېتىپ، 1954 - يىلىدىكىدىن 194.68 ھەسسە كۆپەيدى، سىرتقا چىقىرىلغان پوسۇلكا 4821 گە، كىرگۈزۈلگەن پوسۇلكا 7038 گە يەتتى. 1985 - يىلى سىرتقا چىقىرىلغان خەت - چەك 343 مىڭ 932 پارچە بولۇپ، 1965 - يىلىدىكىدىن %4.41 ئازىيىپ كەتتى (ئازىيىپ كېتىشتىكى سەۋەب شۇكى، شاڭخەيدىن چېگرا رايونىغا ياردەم بېرىش ئۈچۈن كەلگەن ياشلار 1983 - يىلىدىن باشلاپ شاڭخەيگە قايتىپ كەتتى)، بۇ، 1954 - يىلىدىكىنىڭ 113 ھەسسسىگە تەڭ؛ سىرتقا چىقىرىلغان پوسۇلكا 6360 قا يېتىپ، 1965 - يىلىدىكىنىڭ 32 ھەسسسىگە توغرا كەلدى؛ سىرتقا چىقىرىلغان پېرېۋوت چېكى 40 مىڭ 471 پارچىغا يېتىپ، 1965 - يىلىدىكىدىن %67.85 كۆپەيدى؛ كىرگۈزۈلگەن خەت - چەك 481 مىڭ 62 پارچىغا يېتىپ، 1954 - يىلىدىكىنىڭ 114 ھەسسسىگە توغرا كېلىپ، 1965 - يىلىدىكىدىن %19.37 كۆپەيدى.

1950 - يىلىدىن 1957 - يىلغىچە ناھىيىلىك پوچتا ئىدارىسى پەقەت ئادەتتىكى خەت - چەك، زاكاز خەت - چەك، پېرېۋوتنى نەقلەشتۈرۈش، پوسۇلكا قاتارلىق كەسىپلەر بىلەن شۇغۇللاندى. 1957 - يىلى پوچتا پۇل ئامانئىتىدىن باشقا بارلىق پوچتا كەسىپى ۋە تېلېگرامما كەسىپىنى يولغا قويدى، يەنى پوچتا كەسىپى ئاددىي خەت - چەك، تېلېگرامما پېرېۋوتى، ئاددىي پېرېۋوت، زاكاز خەت، ئالاھىدە زاكاز خەت، قىممىتىگە كاپالەتلىك قىلىنىدىغان خەت - چەك، پوچتا ھۆججىتى، ئايروپىلان بېلىتى، پوسۇلكا، باسما بۇيۇم ۋە گېزىت - ژۇرنال تارقىتىش قاتارلىقلارنى ئۆز ئىچىگە ئالدى. 1957 - يىلى پوچتا كەسىپى بويىچە قىلىنغان كىرىم 19 مىڭ 100 يۈەنگە يەتتى.

1965 - يىلغا كەلگەندە پوچتا كەسپى بويىچە قىلىنغان كىرىم 54 مىڭ 500 يۈەنگە يەتتى. نوپۇسنىڭ ئۈزلۈكسىز كۆپىيىشىگە ئەگىشىپ، پوچتا كەسپى مىقدارىمۇ يىلدىن-يىلغا ئاشتى. 1985 - يىلى پوچتا كەسپى بويىچە قىلىنغان كىرىم 102 مىڭ 300 يۈەنگە يېتىپ، 1965 - يىلىدىكىدىن % 87.7 ئاشتى، بۇ، 1977 - يىلىدىكىنىڭ 1.63 ھەسسىسىگە توغرا كەلدى.

لوپنۇر ناھىيىسىنىڭ قىسمەن يىللاردىكى پوچتا ئالماشتۇرۇش ئەھۋالى

6 - قىسىم 1 - جەدۋەل

تۈرى	خەت - چەك (10 مىڭ پارچە)			ئايرىۋېلان يېلىتى (دا. نە)		پوسۇلكا (دانە)			يېرىۋوت چەكى (پارچە)		گېزىت (مىڭ نۇسخا)		ژۇرنال (مىڭ)	
	چىقىرىلغىنى	كىرگۈزۈلگىنى	تارتىزىت	چىقىرىلغىنى	كىرگۈزۈلگىنى	چىقىرىلغىنى	كىرگۈزۈلگىنى	تارتىزىت	چىقىرىلغىنى	كىرگۈزۈلگىنى	تارتىزىت	چىقىرىلغىنى	كىرگۈزۈلگىنى	تارتىزىت
1954	0.3	0.42	0			32	83		252	19	3.2	0.17	1.23	0.03
1956	4.85	9.21	7.74			177	318	21	4185	198	5.02	0.9	1.56	0.67
1958	11.98	17.06	14.16	1082	1547	596	1251	917	5951	337	3.5	1.4	6.5	5.29
1960	41.53	50.25	18.1	3942	5952	3617	6221	5039	14760	1121	3.2	59.8	5.7	4.56
1965	35.98	40.29	28.1	2784	4148	4821	7038	5230	24112	23846	13.82	57.61	6.32	5.06
1970	42.08	46.7	33.63	556	1118	8007	11450	10530	36654	7748	28.2	122.3	0.89	0.7
1980	33.5	37.5	26.7	731	2397	5118	9535	7561	33771	5295	35.3	142.5	12.9	10.4
1981	31.2	37.7	26.5	761	2493	5077	9189	7703	35099	6668	28.2	112.5	16.2	12.9
1982	32.9	40.4	29.1	557	2334	5013	8973	11510	34021	6906	26.2	106.9	18.2	14.5
1983	29.3	36.1	26.2	477	2003	5334	9761	8152	37729	6923	28.2	111.52	20.7	16.8
1984	31.7	39.3	28.5	472	2215	6020	11269	9336	38813	5307	33.84	126.77	27.9	22.3
1985	34.4	48.1	29.9	325	2306	6360	13900	10859	40471	7730	36.7	136.1	29.7	24.1

5. پوچتا يولى

1954 - يىلىدىن ئىلگىرى لوپنۇر ناھىيىسىدە يوللانما يەتكۈزۈلمىدىغان پوچتا يولى ئېچىلمىغانىدى. 1954 - يىلى ناھىيە بازىرىدا پوچتا يولى ئېچىلدى، بىر پوچتالىون ناھىيە بازىرىدىكى ئىدارە - ئورگانلارنىڭ يوللانمىلىرىنى يەتكۈزۈشكە مەسئۇل بولدى ھەمدە پىيادە يوللانما يەتكۈزدى. 1957 - يىلى تارىم، دۆڭقوتان، شىڭپىڭ قاتارلىق دېھقانچىلىق، چارۋىچىلىق يېزا، كەنتلىرىگە بارىدىغان پوچتا يولى ئېچىلدى، ناھىيە بازىرىدىكى پوچتالىونغا ۋېلسىپىت سەپلەپ بېرىلگەندىن باشقا، يېزا، كەنتلەرنىڭ پوچتا يولىدا يوللانما ئاتلىق يەتكۈزۈلدى، ناھىيە بويىچە پوچتالىون 15 كە يەتتى، نەتىجىدە ناھىيىلىك پوچتا ئىدارىسى مەركەز قىلىنغان پوچتا يولى تورى شەكىللەندى، ھەر بىر پوچتا يولى ۋە يوللانما يەتكۈزۈش نۇقتىسىدا ئارىلىقنىڭ يىراق - يېقىنلىقىغا قاراپ ئون كۈندە، ھەپتىدە بىر قېتىم ۋە ھەپتىدە ئۈچ قېتىم يوللانما يەتكۈزۈلدى. 1985 - يىلى ناھىيە بويىچە يېزا، كەنت پوچتا يولىنىڭ ئومۇمىي ئۇزۇنلۇقى 664 كىلومېتىرغا

يەتتى، بۇنىڭ ئىچىدە پوچتا يولى 36 كىلومېتىر، يېزىلارغا يوللانما يەتكۈزۈش لىنىيىسى 628 تاق كىلومېتىر.

1961 - يىلدىن كېيىن چەت، يىراق دېھقانچىلىق، چارۋىچىلىق رايونلىرى (دۆڭقوتان، ئاقسوي) غا ئاتلىق يوللانما يەتكۈزۈلگەندىن باشقا، كۆپ قىسىم جايلارغا ۋېلسىپىت بىلەن يوللانما يەتكۈزۈلدىغان بولدى، ۋېلسىپىت بىلەن يوللانما يەتكۈزۈلدىغان پوچتا يولى 11 گە، ئومۇمىي ئۇزۇنلۇقى 325 كىلومېتىرغا يەتتى.

ئاساسىي قاتلام تارماق ئىدارە، پونكىتلىرى يېزا ئىگىلىك بوز يەر ئۆزلەشتۈرۈش تۈەن - مەيدانلىرىنىڭ لىيەندۈيلىرى، گۇڭشېلارنىڭ ئىشلەپچىقىرىش چوڭ ئەترەتلىرىنى بىرلىك قىلىپ يوللانما يەتكۈزۈش نۇقتىسى تەسىس قىلدى، بۇنىڭ ئىچىدە تارىم پوچتا - تېلېگرافى پونكىتىنىڭ يوللانما يەتكۈزۈش نۇقتىسى 72، پوچتا يولىنىڭ ئومۇمىي ئۇزۇنلۇقى 72 كىلومېتىر؛ دۆڭقوتان گۇڭشېسى پوچتا - تېلېگرافى پونكىتىنىڭ ئۈچ يوللانما يەتكۈزۈش لىنىيىسىنىڭ ئومۇمىي ئۇزۇنلۇقى 117 كىلومېتىر؛ بىڭتۇەن يېزا ئىگىلىك 2 - شىنىڭ ناھىيىدە تۇرۇشلۇق بوز يەر ئۆزلەشتۈرۈش تۈەن - مەيدانلىرىدىكى پوچتا - تېلېگرافى تارماق ئىدارە، پونكىتلىرىدىكى پوچتالىيونلار يوللانما يەتكۈزۈشكە مەسئۇل بولدى، ئۇلار پۈتۈنلەي ۋېلسىپىت بىلەن يوللانما يەتكۈزدى.

ناھىيىلىك پوچتا - تېلېگرافى ئىدارىسىدىن دۆڭقوتان گۇڭشېسى پوچتا - تېلېگرافى پونكىتىغىچە ئاتلىق پوچتا يوللانمىسى يەتكۈزۈلدىغان پوچتا يولىنىڭ ئۇزۇنلۇقى 30 كىلومېتىر بولۇپ، ھەپتىدە ئىككى قېتىم يوللانما يەتكۈزۈلىدۇ، ۋېلسىپىت بىلەن يوللانما يەتكۈزۈلدىغان پوچتا يولىنىڭ ئۇزۇنلۇقى ئالتە كىلومېتىر بولۇپ، ھەپتىدە ئىككى قېتىم يوللانما يەتكۈزۈلىدۇ؛ ناھىيىلىك پوچتا - تېلېگرافى ئىدارىسىدىن قاراقۇمغىچە بولغان، ۋېلسىپىت بىلەن يوللانما يەتكۈزۈلدىغان پوچتا يولىنىڭ ئۇزۇنلۇقى سەككىز كىلومېتىر بولۇپ، ھەپتىدە ئۈچ قېتىم يوللانما يەتكۈزۈلىدۇ؛ ناھىيىلىك پوچتا - تېلېگرافى ئىدارىسىدىن ئاقسويغىچە بولغان، ئاتلىق يوللانما يەتكۈزۈلدىغان پوچتا يولىنىڭ ئۇزۇنلۇقى 75 كىلومېتىر بولۇپ، ھەپتىدە ئۈچ قېتىم يوللانما يەتكۈزۈلىدۇ.

1985 - يىلىنىڭ ئاخىرىدا ناھىيە بازىرى يوللانما يەتكۈزۈش بويىچە ئىككى رايونغا ئايرىلدى، بازار رايونى ۋە «ئىتتىپاق»، شىڭپىڭ يېزىلىق ھۆكۈمەتلەرگە يوللانما يەتكۈزۈش ۋەزىپىسىنى ئۈستىگە ئالغان 1 - رايوننىڭ مۇساپىسى 18 كىلومېتىر بولۇپ، 137 يوللانما يەتكۈزۈش نۇقتىسى بار؛ 2 - رايوننىڭ مۇساپىسى 1.5 كىلومېتىر بولۇپ، 34 يوللانما يەتكۈزۈش نۇقتىسى بار. جەمئىي مۇساپە 19.5 كىلومېتىر، يوللانما يەتكۈزۈش نۇقتىسى 171 بولۇپ، ھەپتىدە ئۈچ قېتىم يوللانما يەتكۈزۈلىدۇ.

ناھىيىلىك پوچتا - تېلېگرافى ئىدارىسىدىن تارماق ئىدارە، پونكىتلارغا بارىدىغان يوللانما يەتكۈزۈش لىنىيىسى 17 بولۇپ، ئومۇمىي ئۇزۇنلۇقى 628 كىلومېتىر، بۇنىڭ ئىچىدە مۆتىدىل بىلەن يوللانما يەتكۈزۈلدىغان لىنىيە ئىككى بولۇپ، ئۇزۇنلۇقى 104 كىلومېتىر، ئاتلىق يوللانما يەتكۈزۈلۈدىغان پوچتا يولى بىر بولۇپ، ئۇزۇنلۇقى 30 كىلومېتىر، قالغان يوللارنىڭ ھەممىسىدە ۋېلسىپىت بىلەن يوللانما يەتكۈزۈلىدۇ.

6. پوچتا يوللانمىلىرىنى توشۇش

لوپنۇر ناھىيىسى كورلىغا 52 كىلومېتىر، ئۈرۈمچىگە 532 كىلومېتىر كېلىدۇ. مىنگو

دەۋرىدە پوچتا يوللانمىلىرىنى توشۇشقا كورلا ياكى قاراشەھەر مەسئۇل بولاتتى، پوچتا يوللانمىسى ئات ئارقىلىق ئايدا بىر قېتىم توشۇلاتتى، يوللانما لوپنۇر ئارقىلىق چەرچەنگە توشۇلاتتى. ئۈرۈمچىدىن كېلىدىغان پوچتا يوللانمىسى يېرىم ئايدا لوپنۇرغا يېتىپ كېلەتتى، كورلىدىن كېلىدىغان پوچتا يوللانمىسى ئىككى كۈندە يېتىپ كېلەتتى.

1950 - يىلدىن 1955 - يىلغىچە پوچتا يوللانمىسى يەنىلا ئات ئارقىلىق توشۇلدى. 1956 - ۋە 1957 - يىللىرى كورلىدىن لوپنۇرغا بارىدىغان ئاپتوبۇستا توشۇلىدىغان بولدى. 1958 - يىلدىن كېيىن پوچتا - تېلېگراف تارماقلىرى ئۆزلىرى ئاپتوموبىل بىلەن توشۇيدىغان بولدى، لوپنۇر ناھىيىلىك پوچتا ئىدارىسى ۋە ئۇلۇقكۆل، تىكەنلىك تارماق ئىدارىلىرىنىڭ يوللانمىلىرى كورلىدىن چەرچەن، چاقىلىققا بارىدىغان پوچتا نۆۋەتچى ئاپتوموبىلى ئارقىلىق توشۇلدى. 1980 - يىلدىن كېيىن قاتناش ئىشلىرىنىڭ راۋاجلىنىشىغا ئەگىشىپ، جەنۇبىي شىنجاڭ تۆمۈر يولىدا پويىز قاتنىدى، بۇنىڭ بىلەن پوچتا يوللانمىلىرىنىڭ يەتكۈزۈلۈش ۋاقتى قىسقاردى، ئادەتتىكى ئەھۋالدا ئۈرۈمچىدىن ئەۋەتىلگەن يوللانما 3 - كۈنى لوپنۇرغا يېتىپ كەلدى، كورلىدىن ئەۋەتىلگەن يوللانما 2 - كۈنى يېتىپ كەلدى، بېيجىڭ، شاڭخەي شەھەرلىرىدىن ئەۋەتىلگەن يوللانما 7 - كۈنى يېتىپ كەلدى.

1980 - يىلدىن بۇيان، پوچتا - تېلېگراف ئىشچى - خىزمەتچىلىرىنىڭ كەسىپ ئەخلاقى تەربىيىسى كۈچەيتىلدى، ئىش ئورنى مەسئۇلىيەت تۈزۈمى ئەمەلىيلەشتى، نەتىجىدە يوللانما يەتكۈزۈش سۈپىتى ئۈزلۈكسىز ئۆستى، يوللانمىلارنى خاتا يەتكۈزۈپ قويۇش، يوللانمىلارنىڭ زىيانغا ئۇچرىشىدەك ھادىسىلەرنىڭ يۈز بېرىش نىسبىتى زور دەرىجىدە ئازايدى.

§ 3. تېلېگراف

1. تېلېفون

(1) ئۇزۇن يوللۇق تېلېفون 1965 - يىلى ئالدى بىلەن لوپنۇر ناھىيىسىدىن كورلىغىچە ئۇزۇن يوللۇق تېلېفون ئىشقا كىرىشتۈرۈلۈپ، بوشلۇققا بىر تال يالىڭاچ تېلېفون سىمى تارتىلدى، شۇ يىلى كىرگۈزۈلگەن ۋە چىقىرىلغان تېلېفون كەسىپى مىقدارى 214 پارچىغا يەتتى. 1965 - يىلى تىكەنلىككە بارىدىغان ئۇزۇن يوللۇق تېلېفون ئىشقا كىرىشتۈرۈلدى، بۇ سىم لىنىيىسى ناھىيىلىك پوچتا - تېلېگراف ئىدارىسىدىن كورلا ئارقىلىق تىكەنلىك تارماق ئىدارىسىگە يەتكۈزۈلدى. 1960 - يىلدىن كېيىن ناھىيىلىك پوچتا - تېلېگراف ئىدارىسى تىكەنلىك ۋە ئۇلۇقكۆلگە ئىككى تال بىۋاسىتە ئۇزۇن يوللۇق تېلېفون سىمى تارتتى. 1974 - يىلى ئۇزۇن يوللۇق تېلېفون بېرىشتىكى جىددىي ئەھۋالنى ئۆزگەرتىش ئۈچۈن، ئۈچ يوللۇق يۈكلىمە دولقۇنلۇق ئاخىرقى ئۈچ ئاپپاراتىدىن بىرى ئورنىتىلدى.

1968 - يىلى ئۇلۇقكۆلدە يۈكلىمە دولقۇنلۇق كوممۇناتور پونكىتى قۇرۇلدى، بۇ پونكىتنىڭ ۋەزىپىسى دۆلەتنىڭ 1 - دەرىجىلىك غول لىنىيىسىدە ئاۋاز كۈچەيتىشتىن ئىبارەت بولدى، بۇ پونكىتقا 12 يوللۇق يۈكلىمە دولقۇنلۇق ئاۋاز كۈچەيتىش ئاپپاراتىدىن ئۈچى ئورنىتىلدى (بۇنىڭ ئىچىدە بىر ئاپپارات دۆلەتنىڭ 1 - دەرىجىلىك غول لىنىيىسىگە ئورنىتىلدى). 1985 - يىلى ئادەم باشقۇرمايدىغان ئاۋاز كۈچەيتىش ئاپپاراتىدىن ئىككىسى ئورنىتىلدى.

1985 - يىلىنىڭ ئاخىرىدا ناھىيىلىك پوچتا - تېلېگراف ئىدارىسى كورلىغا بارىدىغان ئىككى

تال ئۇزۇن يوللۇق تېلېفون سىمى تارتتى. بۇنىڭ بىر تېلى ئۇزۇن يوللۇق تېلېفون ۋە تېلېگرامما يەتكۈزۈشكە ئىشلىتىلدى؛ ئۇلۇقكۆل بىلەن تىكەنلىككە بارىدىغان بىر تال ئۇزۇن يوللۇق تېلېفون سىمى تارتتى؛ كورلىغا بارىدىغان جامائەت خەۋپسىزلىكى مەخسۇس سىمىدىن بىر تال تارتتى. 1985 - يىلى ئۇزۇن يوللۇق تېلېفون سىمى بەش ئالغا، بىر يىللىق ئۇزۇن يوللۇق تېلېفون كەسپى مىقدارى 33 مىڭ 371 پارچىغا يەتتى.

(2) شەھەر - بازار تېلېفونى 1957 - يىلى ناھىيە بازىرىدىكى ئىدارە - ئورگانلارغا تېلېفون ئورنىتىش باشلاندى، شۇ يىلى ماگنىتلىق تاق تېلېفون ئاپپاراتىدىن 21 ى، ئىدارە ئىچىگە 50 تۈپكىلىق ماگنىتلىق كوممۇناتوردىن بىرى ئورنىتىلدى، ئەمەلىيەتتە 26 تۈپكىلىك ئىگىلەندى.

1985 - يىلى ناھىيىلىك پوچتا - تېلېگراف ئىدارىسى 100 تۈپكىلىق ماگنىتلىق كوممۇناتوردىن بىرنى ئورناتتى، ئەمەلىيەتتە 76 تۈپكىلىك ئىگىلەندى، بازار ئىچى تاق تېلېفون ئاپپاراتى 110 غا يەتتى. شەھەر تېلېفون لىنىيىسىنىڭ ئۇزۇنلۇقى توققۇز كىلومېتىرغا، ئۆي ئىچى تېلېفون كابىلىنىڭ ئۇزۇنلۇقى 2.8 كىلومېتىرغا يەتتى.

(3) يېزا تېلېفونى 1958 - يىلى يېزا تېلېفونى ئورنىتىشقا باشلىدى. 1959 - يىلى ئورنىتىش ئىشى تاماملىنىپ، تېلېفونلار ئىشقا كىرىشتۈرۈلدى، بۇ تېلېفونلارنىڭ ھەممىسىگە بوشلۇققا تارتىلغان يالىڭاچ سىم ئىشلىتىلدى، تېلېفون سىمىنىڭ ئۇزۇنلۇقى 92 ستولبا / كىلومېتىرغا يەتتى، دېھقانچىلىق، چارۋىچىلىق رايونلىرىدىكى چوڭ ئەترەتلەرنىڭ ھەممىسىگە تېلېفون ئورنىتىلدى. 1960 - يىلى يېزا تېلېفونى كەسپى مىقدارى 5154 پارچىغا يەتتى. 1958 - يىلىدىن 1961 - يىلىغىچە تارىم گۇڭشېسى پوچتا - تېلېگراف پونكىتىغا 20 تۈپكىلىق، دۆڭقوتان گۇڭشېسى پوچتا - تېلېگراف پونكىتىغا 30 تۈپكىلىق ماگنىتلىق كوممۇناتوردىن بىردىن ئورنىتىلدى. 1960 - يىلى ئۇلۇقكۆل پوچتا - تېلېگراف تارماق ئىدارىسى بىلەن تىكەنلىك پوچتا - تېلېگراف تارماق ئىدارىسىگە 50 تۈپكىلىق كوممۇناتوردىن بىردىن ئورنىتىلدى. يېزا تېلېفونى كوممۇناتور ئىستانسىسى ناھىيىلىك پوچتا - تېلېگراف ئىدارىسىنىڭ كوممۇناتور ئىستانسىسى ئارقىلىق ناھىيە ئىچىدىكى ئابۇنچىلارنى تۇتاشتۇردى.

1985 - يىلى يېزا تېلېفون لىنىيىسىنىڭ ئومۇمىي ئۇزۇنلۇقى 264 ستولبا / كىلومېتىرغا، يالىڭاچ سىمىنىڭ ئومۇمىي ئۇزۇنلۇقى 233 جۈپ كىلومېتىرغا يەتتى. يېزا تېلېفون تورىدا ماگنىتلىق كوممۇناتوردىن تۆتى بولۇپ، ئومۇمىي سىغىمچانلىقى 140 تۈپكىلىك، جەمئىي 43 تېلېفون ئورنىتىلدى (بەش ئابۇنچىلار كوممۇناتورى ئۇلاندى)، ناھىيە بويىچە تۆت يېزا، 15 مەمۇرىي كەنت، بەش بوز يەر ئۆزلەشتۈرۈش تۈەن - مەيدانىنىڭ ھەممىسىگە تېلېفون يەتكۈزۈلدى، يىللىق تېلېفون كەسپى مىقدارى 104 مىڭ 943 پارچىغا يېتىپ، 1960 - يىلىدىكىدىن %203.3 ئاشتى، كەسپى كىرىم 17 مىڭ يۈەنگە يەتتى.

2. تېلېگرامما

1956 - يىلى ناھىيىلىك پوچتا - تېلېگراف ئىدارىسى سىمسىز تېلېگرامما كەسپىنى يولغا قويدى، ئىدارىدە «55» تىپلىق 15 ۋاتلىق سىمسىز تېلېگرامما بېرىش ئاپپاراتىدىن ئىككىسى بار بولۇپ، كورلا بىلەن تىكەنلىككە تېلېگرامما بېرىش باشلاندى. ئەينى ۋاقىتتا كەسپى مىقدارى ئازراق بولۇپ، ئاران 996 نۇسخا تېلېگرامما بېجىرىلدى. 1960 - يىلى تىكەنلىككە بارىدىغان سىمسىز تېلېگرامما يولى ئەمەلدىن قالدۇرۇلۇپ، تېلېفون ئارقىلىق يەتكۈزۈلىدىغان

تېلېگرامما كەسپى يولغا قويۇلدى. شۇ يىلى يەنە ناھىيىلىك پوچتا - تېلېگرافى ئىدارىسىدىن ئۇلۇقكۆلگە تېلېفون ئارقىلىق يەتكۈزۈلىدىغان تېلېگرامما كەسپى يولغا قويۇلدى. 1978 - يىلى «55» تىپلىق تېلېگرامما خەت بېسىش ماشىنىسىدىن ئىككىسى سەپلەندى (بىرى زاپاس قويۇلدى)، ناھىيە بازىرىدىن كورلىغىچە بىر تېلېگرامما يولى ئېچىلدى. 1980 - يىلى ئۇيغۇرچە تېلېگرامما كەسپى يولغا قويۇلدى، شۇ يىلى 34 مىڭ 92 نۇسخا تېلېگرامما بېجىرىلدى. 1983 - يىلى «81» تىپلىق 15 ۋاتلىق سىمسىز تېلېگرامما بېرىش ئاپپاراتىدىن بىرى كۆپەيتىلدى. 1985 - يىلى تۆت تېلېگرامما يولى ئېچىلدى، بۇنىڭ ئىككىسى ناھىيىلىك پوچتا - تېلېگرافى ئىدارىسىدىن كورلىغا (بىرى تېلېگرافى يولى، بىرى رادىئو تېلېگرافى يولى)، ئىككىسى ناھىيىلىك پوچتا - تېلېگرافى ئىدارىسىدىن ئۇلۇقكۆل ۋە تىكەنلىككە بارىدۇ (تېلېفون ئارقىلىق يەتكۈزۈلىدىغان تېلېگرامما). 1985 - يىلى يوللانغان تېلېگرامما 30 مىڭ 877 نۇسخىغا، قوبۇل قىلىنغان تېلېگرامما 19 مىڭ 445 نۇسخىغا، ترانزىت قىلىنغانى 39 مىڭ 970 نۇسخىغا، تېلېگراممىدىن قىلىنغان كىرىم 42 مىڭ 600 يۈەنگە يەتتى.

لوپنۇر ناھىيىسىنىڭ 1985 - يىلىدىكى پوچتا - تېلېگرافى خەۋەرلىشىشنىڭ سۈپىتى
6 - قىسىم 2 - جەدۋەل

تۈرى	بىرلىكى	پىلان	ئەمەلىيەتتە
ئومۇمىي ئورالما پوچتا يوللانمىلىرىنىڭ كېچىكىش ۋە خاتا ئايرىلىش نىسبىتى	%	0.11	0
ئومۇمىي ئورالما پوچتا يوللانمىلىرىنىڭ زىيانغا ئۇچراش نىسبىتى	%	0.03	0
ئالون چىقىرىپ بېرىلىدىغان پوچتا يوللانمىلىرىنىڭ كېچىكىش ۋە خاتا ئايرىلىش نىسبىتى	%	0.93	0.63
ئالون چىقىرىپ بېرىلىدىغان پوچتا يوللانمىلىرىنىڭ زىيانغا ئۇچراش نىسبىتى	%	0.02	0
زاكاز قىلىنغان گېزىت - ژۇرناللارنىڭ كېچىكىش ۋە خاتا ئايرىلىش نىسبىتى	%	1	0.34
مەخپىي ھۆججەتلەرنىڭ كېچىكىش ۋە خاتا ئايرىلىش نىسبىتى	%	0.079	0
مەخپىي ھۆججەتلەرنىڭ مەخپىيەتلىكىنىڭ ئاشكارىلىنىپ كېتىشى ۋە يۈتۈپ كېتىپ زىيانغا ئۇچراش نىسبىتى	%	0.019	0
پوچتا خەۋەرلىشىشى جەھەتتىكى ھادىسە	قېتىم	0	0
تېلېگراممىنىڭ يەتكۈزۈلۈش جەريانىدا چەكلىمىگە ئۇچراش نىسبىتى	%	2.2	0.47
تېلېگرامما مۇلازىمىتى جەھەتتىكى خاتالىق نىسبىتى	%	0.009	0

1.77	12	%	ئۈزۈن يوللۇق تېلېفوننىڭ لىنىيىدە چەكلىمىگە ئۇچراش نىسبىتى
90.43	86	%	ئۈزۈن يوللۇق تېلېفوننىڭ ئۈنۈملۈك ئۆلىنىش نىسبىتى
99.3	94	%	يېزا تېلېفونىنىڭ ئۈنۈملۈك ئۆلىنىش نىسبىتى

§ 4 . باشقۇرۇش

«مەدەنىيەت زور ئىنقىلابى» دىكى ئون يىللىق قالايمىقانچىلىق مەزگىلىدە، ئىشلەپچىقىرىش ئېغىر دەرىجىدە تەسىرگە ئۇچراپ، خەۋەرلىشىش سۈپىتى ۋە مۇلازىمەت سەۋىيىسى تۆۋەنلەپ كەتتى. 1983 - يىل 8 - ئايدا مەركەزنىڭ كارخانىلارنى تەرتىپكە سېلىش توغرىسىدىكى تەلپىگە ئاساسەن، پوچتا - تېلېگراف ئىدارىسى ئومۇميۈزلۈك تەرتىپكە سېلىندى، ئىدارىنىڭ 674 ماددىلىق قائىدە - تۈزۈمى، 365 ماددىلىق ھەرخىل ئىقتىسادىي مەسئۇلىيەت تۈزۈمى، بەش خىل 40 ماددىلىق ئىش ئورنى مەسئۇلىيەت تۈزۈمى ۋە ھەرخىل باشقۇرۇش چارىسى تۈزۈلدى، بۇنىڭ بىلەن تارماق ئىدارە، ئورۇن، سىمىنا - گۈرۈپپا ۋە ئىش ئورنىدىكى ھەر بىر ئىشچى - خىزمەتچى ئۆزىنىڭ مەسئۇلىيىتى ۋە خىزمەت جەھەتتىكى تەلپىنى ئايدىنلاشتۇرۇۋالدى، ئىشچى - خىزمەتچىلەرنىڭ خىزمىتىنىڭ ياخشى - يامان بولۇشى ئىقتىسادىي مەنپەئەت بىلەن بىۋاسىتە چېتىلدى، ئىشچانلار مۇكاپاتلاندى، ھۇرۇنلار جازالاندى، «داش قازاننىڭ تامىقى» نى يېيىش ئادىتى بۇزۇپ تاشلاندى، تەڭ تەقسىماتچىلىق تۈگىتىلدى، شۇ ئارقىلىق ئىشچى - خىزمەتچىلەرنىڭ ئاكتىپلىقى قوزغالدى. 1984 - يىل 9 - ئايدا ئاپتونوم رايونلۇق پوچتا - تېلېگراف ئىدارىسى، ئاپتونوم ئوبلاستلىق پوچتا - تېلېگراف ئىدارىسى ۋە ناھىيىلىك ئىقتىساد كومىتېتى، باش ئىشچىلار ئۇيۇشمىسى تەشكىللىگەن كارخانىلارنى تەرتىپكە سېلىش بويىچە بىرلەشمە تەكشۈرۈش گۈرۈپپىسىنىڭ تەكشۈرۈپ ئۆتكۈزۈۋېلىشىدىن ئۆتكەندىن كېيىن، مەزكۇر ئىدارىگە كارخانىلارنى تەرتىپكە سېلىش بويىچە لايىھە تىكلىك گۇۋاھنامىسى تارقىتىپ بېرىلدى.

1985 - يىلى ئىقتىسادىي مەسئۇلىيەت تۈزۈمى ئاساسىدا ئاپتونوم رايونلۇق پوچتا - تېلېگراف باشقۇرۇش ئىدارىسى لوپنۇر ناھىيىلىك پوچتا تېلېگراف ئىدارىسىدە پوچتا - تېلېگراف كارخانىلىرىنىڭ ئىچكى قىسمىدا ھېسابات قىلىش (2 - دەرىجىلىك ھېسابات) نى نۇقتىدا سىناق قىلدى، بۇ، شىنجاڭ پوچتا - تېلېگراف سىستېمىسىنىڭ ئىچكى قىسمىدا مۇشۇ خىل ھېسابات سىناق قىلىنغان تۇنجى كارخانا ھېسابلىنىدۇ. 2 - دەرىجىلىك ھېساباتتا كارخانىنىڭ ئىقتىسادىي ئۈنۈم كۆرسەتكۈچى تارماق ئىدارە، ئورۇن ۋە ئىشچى - خىزمەتچىلەرگىچە بىۋاسىتە ئەمەلىيلەشتۈرۈلدى، سىمىنا - گۈرۈپپا، تارماق ئىدارە ۋە ئورۇنلار پايدا - زىيانغا ئۆزى ئىگە بولدى، پوچتا - تېلېگراف ئىدارىسى نوقۇل ھالىدىكى ئىشلەپچىقىرىش تىپىدىن ئىشلەپچىقىرىش ۋە تىجارەت تىپىغا ئۆزگەرتىلدى، مەھسۇلاتى ۋە كىرىمىنى ئاشۇرۇش تىرىشىپ تۇتۇلدى. پۈتۈن ئىدارە پارتىيە ياچېيكىسىنىڭ رەھبەرلىكىدە ئىدارە باشلىقى ئاساس قىلىنغان بىر تۇتاش ئىشلەپچىقىرىش قوماندانلىق سىستېمىسىنى بەرپا قىلىپ، ئۇنى شەخس ۋە كارخانىنىڭ ئىقتىسادىي مەنپەئىتى بىلەن زىچ بىرلەشتۈرۈپ، ئىشچى - خىزمەتچىلەرنىڭ خوجايىنلىق مەسئۇلىيەت

تۇيغۇسىنى كۈچەيتىپ، كارخانىنىڭ قىياپىتىنى ئۆزگەرتتى.

لوپنۇر ناھىيىلىك پوچتا - تېلېگرافى ئىدارىسىنىڭ 1954 - يىلىدىن
1985 - يىلىغىچە بولغان كىرىم - چىقىمى

بىرلىكى: 10 مىڭ يۈەن

6 - قىسىم 3 - جەدۋەل

تۈرى يىللار	كەسپى كىرىمى				كەسپى چىقىمى	باچ	تىجارەتكە تولۇقلاپ بېرىل- گەن ساپ مەب- لەغ (+ -)	كىرىم - چى- قىمىنىڭ پەرق سوممىسى
	تېلې- گرافى	تېلې- گرافى	پوچ- تا	تېلې- فونى				
1954	0.015	0.47	0.485		0.15	0.0013	-0.006	-0.01
1955	0.28	1.13	1.41		1.68	0.02		-0.29
1956	0.28	0.93	1.21		1.69	0.03	-0.015	-0.49
1957	0.63	1.91	2.54		2.44	0.07	-0.03	-0.06
1958	1.48	2.61	4.09		2.88	0.11	-0.06	-0.17
1959	1.07	1.84	6.68	1.07	6.46	0.18	-3.16	-0.08
1960	4.20	5.19	9.39		7.07	0.25	-0.56	-1.09
1961	1.16	2.24	9.09	1.16	7.63	0.25	-0.06	0.65
1962	1.22	2.43	6.89	1.22	5.74	0.19	0.19	0.19
1963	1.13	2.11	7.10	1.13	4.85	0.19	0.11	2.26
1964	1.11	2.16	8.04	1.11	5.66	0.22	0.22	2.28
1965	1.05	2.07	8.57	1.05	5.86	0.23	0.14	0.27
1966	0.96	1.70	8.27	0.96	5.76	0.21	0.14	2.44
1967	-0.80	7.35	10.49	-0.80	5.60	0.26	0.10	4.78
1968	0.75	1.67	8.54	0.75	5.43	0.24	0.07	3
1969	0.53	1.71	8.37	0.53	7.05	0.21	0.08	1.18
1970		1.74	8.54		6.54	0.21	0.05	1.87
1971		2.65	8.94		8.92	0.21	0.05	-0.13
1972		1.84	7.72		9.14	0.19	0.21	-1.54
1973		1.40	7.42		9.98	0.23	0.05	-2.25
1974		2.54	8.31		8.24	0.24	-0.11	-0.13
1975		3.16	10.44		8.91	0.31	0.11	1.34
1976		3.59	10.43		9.26	0.31	0.08	0.95
1977	0.75	3.25	10.52	0.75	11.43	0.31	0.01	-1.21
1978	1.19	3.18	11.14	1.19	10.02	0.33	0.02	0.83
1979	0.68	4.31	12.15	0.68	11.48	0.36	1.30	1.62
1981	1.02	4.01	13.31	1.02	10.38	0.39	0.07	2.60
1982	0.96	3.95	13.13	0.96	11.31	0.39	1.07	2.50
1983	1.07	5.86	16.14	1.07	12.29	0.48	-0.09	3.24
1984	1.40	8.13	19.95	1.40	14.58	0.59	-0.12	4.64
1985	1.69	11.72	23.64	1.69	18.33	0.74	-0.56	3.99

II باب

قاتناش

قەدىمكى دەۋردە قەدىمكى يىپەك يولىنىڭ شىمالىي لىنىيىسى ناھىيە تەۋەسىدىن ئۆتەتتى. خەن سۇلالىسى دەۋرىدىن مىڭ سۇلالىسى دەۋرىگىچە، ناھىيە تەۋەسىدىكى سۇ ۋە ئوت - چۆپ قوغلىشىپ مال باقمىدىغان چارۋىچىلار دەريا بويلىرى ۋە ئوتلاق، قويۇق ئورمانلىقلاردا گىرەلىشىپ كەتكەن چىغىر يوللارنى ھاسىل قىلغانىدى، لېكىن قۇم - بوراننىڭ كۆپلۈكى ۋە تارىم، كۆنچى دەريالىرىنىڭ دائىم ئېقىن ئۆزگەرتىپ تۇرۇشى تۈپەيلىدىن، يوللارمۇ دائىم ئۆزگىرىپ تۇراتتى، مۇقىم ئورنى يوق ئىدى.

§ 1. يول

1. چىڭ سۇلالىسى دەۋرىدىكى ئۆتەك - يوللار

چىڭ سۇلالىسىنىڭ چيەنلۇڭ 24 - يىلى (1759 - يىلى) ھۆكۈمەت تەرەپ ئەسلىدىكى بىر قىسىم يېزا يوللىرىنىڭ ئەگرى - بۈگرى جايلىرىنى تۈزلەپ ھۆكۈمەت يولى ياسىدى، بۇ يولنىڭ ئۇزۇنلۇقى 600 چاقىرىم كېلەتتى، بۇ يولنى ياساشتا ئويمان يەرلەر كۆتۈرۈلۈپ، قۇم يەرلەرگە يۇلغۇن ۋە دەرەخ شاخلىرى بېسىلىپ، سۇ چىقىپ كەتكەن يارلارغا توغراقتىن (نەچچە تال ياكى نەچچە ئون تال) كىچىك كۆۋرۈك ياسالدى، دەريا - ئېقىنلارغا چاپما قولۇق (چوڭلىرىغا ئوننەچچە ئادەم سىغىدۇ) سېلىندى، بەش چاقىرىم ياكى ئون چاقىرىم ئارىلىققا يۆنىلىشنى كۆرسىتىدىغان يول بەلگىسى سېلىنىپ، كارۋانلار ياكى ئاتلىق يولۇچىلارنىڭ يولدىن ئېزىپ قېلىشىنىڭ ئالدى ئېلىندى. ئۇنىڭدىن باشقا يەنە يول بويىغا رابات تەسىس قىلىندى، راباتلارنىڭ ئاساسلىق ۋەزىپىسى ھەربىي ئىشلارغا دائىر ئاخبارات ۋە يازما ماتېرىياللارنى يەتكۈزۈشتىن ئىبارەت ئىدى. گۇاڭشۈ 10 - يىلى (1884 - يىلى) يول بويىدىكى راباتلار ئۆتەڭگە ئۆزگەرتىلدى. گۇاڭشۈ 17 - يىلى (1891 - يىلى) تاۋمۇ گەنسۇ - شىنجاڭنىڭ باش مۇپەتتىشلىكىنى ئۈستىگە ئالغاندا، سىرتتىن 1400 دىن كۆپرەك ئائىلىنى ئېلىپ كېلىپ چارا، يېڭىكۆل، ئۇلۇقكۆل، كۈزلەك، خاشدۆڭ، تىكەنلىك قاتارلىق جايلارغا ئورۇنلاشتۇردى، نەتىجىدە بۇ يەردە تەدرىجىي ھالدا مۇقىم كەنتلەر شەكىللەندى. دورالنىڭ شىمالىغا ئاھالىلەر كەلتۈرۈلۈپ بوز يەر ئېچىلدى، بۇ، سودىگەرلەرنىڭ بوز يەر ئۆزلەشتۈرۈشى دەپ ئاتالدى (مەسىلەن، ھازىرقى تېيەنجىن كەنتى خارابىلىكى). مۇقىم كەنت بارلىققا كەلگەندىن كېيىن، ھارۋا ۋە ئادەملەرنىڭ ئۆتۈپ تۇرۇشى نەتىجىسىدە يولۇچىلارنى ياتاق ۋە تاماق بىلەن تەمىنلەش ئۈچۈن ئۆتەڭلەر تەدرىجىي كۆپەيدى ۋە مۇكەممەللەشتى. گۇاڭشۈ 25 - يىلى (1899 - يىلى) ناھىيە تەۋەسىدە جەمئىي سەككىز ئۆتەك بار بولدى. گۇاڭشۈ 30 -

يىلى (1904 - يىلى) ئۆتەڭ ۋە يوللار يەنجى چوڭ يولى دەپ ئاتىلىدىغان بولدى، شىنپىڭ ناھىيىسى تەۋەسىدە يەنىلا قىيىر، يىڭىچكە دەرياسى، چارا، يېڭىكۆل، ئۇلۇقكۆل، كۈزلەك، خاشدۆڭ، دورال ئۆتىشىدىن ئىبارەت سەككىز ئۆتەڭ بار بولدى.

2. مىنگو دەۋرىدىكى يوللار

(1) ئاددىي تاشيول مىنگونىڭ 28 - يىلى (1939 - يىلى) 5 - ئايدا شىنجاڭنىڭ ھەرقايسى جايلىرىدا خەلق يول ياساش دولقۇنى كۆتۈرۈلدى، كورلا - چەرچەن تاشيولى (ئەينى چاغدا يەنجى - چەرچەن تاشيولى دەپ ئاتىلاتتى) چىڭ سۇلالىسىنىڭ ئاخىرىدا ئەسلىدىكى ھۆكۈمەت ئۆتەڭ - يولى ئاساسىدا تەكشۈرۈپ ئۆلچىنىشكە باشلىدى. مىنگونىڭ 29 - يىلى (1940 - يىلى) قاراشەھەر ۋىلايىتىدىكى ناھىيىلەر 9000 خەلق ئىشچىسى چىقاردى، بۇنىڭ ئىچىدە لوپنۇر ناھىيىسى چىقارغىنى 1000 كىشى. ئۇلار كورلىدىن تىكەنلىككە بولغان ئاددىي تاشيولنى ياسىدى، بۇ يول ياندۇرقى يىلى پۈتتى. يول ياساشقا قوماندانلىق قىلىشقا قاتناشقان ساتتار ۋە غوپۇر ياقۇپنىڭ ئەسلىشىچە، ئەينى چاغدا ياسالغان كورلا - چەرچەن تاشيولىنىڭ كەڭلىكى سەككىز مېتر بولۇپ، يول يەردىن 0.7 مېتىردىن 1.7 مېتىرغىچە كۆتۈرۈلگەن. يول ياسالغاندا ناھىيە تەۋەسىدە ئىككى ئىش رايونى يەنى قاراقۇم ئىش رايونى بىلەن تىكەنلىك ئىش رايونى قۇرۇلغان، ئۇلار قاراشەھەر تاشيول ئۇچاستىسىنىڭ رەھبەرلىكىگە قارىغان.

2. يېزا يولى لوپنۇر ناھىيىسى تەۋەسى ئەزەلدىن چارۋىچىلىق رايونى ئىدى، چارۋىچىلار سۇ ۋە ئوت - چۆپ قوغلىشىپ مال باقاتتى، چارۋىچىلىق رايونلىرىدا چىغىر يوللارلا بار ئىدى. چىڭ سۇلالىسىنىڭ گۇاڭشۇ 15 - يىلى (1889 - يىلى) گەنسۇ - شىنجاڭنىڭ باش مۇيەتتىشى ۋېي گۇاڭداۋ يېڭىكۆلدە نەپقە - دالالەت ئىدارىسى قۇردى. گۇاڭشۇ 18 - يىلى (1892 - يىلى) ئەتىيازدا دورال پىچان شەھىرىنى قۇردى. چىڭ ھۆكۈمىتى تەدبىر قوللىنىپ مۇشۇ رايوندا يېزا ئىگىلىكىنى راۋاجلاندۇردى. گۇاڭشۇ 22 - يىلى (1896 - يىلى) بۇ جايدىكى ئادەم 19 مىڭدىن ئاشتى، كۆپ جايلاردا كەنت قۇرۇلدى، ئەينى ۋاقىتتا بىرقەدەر چوڭ كەنتتىن 24 ى بار ئىدى، كىشىلەرنىڭ بېرىش - كېلىشى، تاۋارلارنىڭ ئوبوروت قىلىنىشى ۋە ھۆكۈمەتنىڭ باشقۇرۇشىغا قولايلىق يارىتىش ئۈچۈن كۆپلىگەن تارماق يول (يېزا يولى) لار ياسالدى. ئەينى ۋاقىتتا چوڭراق يولدىن تۆۋەندىكى ئۈچ يول بار ئىدى:

(1) خاشدۆڭدىن گەنساۋخۇغا بارىدىغان يول، بۇ يول ناھىيە تەۋەسىدىن چىقىپ تۇرپاننىڭ تارماق يولىغا تۇتىشاتتى، بۇ يولنىڭ ئۇزۇنلۇقى 490 چاقىرىم ئىدى.

(2) چارا ئۆتىشىدىن چىقىپ قاغاكۆل ئارقىلىق كۇچاغا تۇتىشىدىغان يول، ئۇزۇنلۇقى 560 چاقىرىم ئىدى.

(3) خاشدۆڭدىن تارىم دەرياسىنىڭ شىمالىي قىرغىقىغا بارىدىغان يول، ئۇزۇنلۇقى تەخمىنەن 300 چاقىرىم ئىدى.

1950 - يىلغا كەلگەندە بۇ يېزا يوللىرى دەريالارنىڭ ئېقىن ئۆزگەرتىشى، ئاھالىلەرنىڭ كۆچۈپ كېتىشى تۈپەيلىدىن قىسمەن ساقلىنىپ قالدى، كۆپ قىسمى يوقىلىپ كەتتى. لېكىن تىكەنلىك، دۆڭقوتان رايونلىرى ۋە ناھىيە بازىرى ئەتراپىدا كۆپلىگەن يېڭى يېزا يوللىرى شەكىللەندى. 1950 - يىلدىكى مەلۇماتقا قارىغاندا، يېزا يوللىرىنىڭ ئومۇمىي ئۇزۇنلۇقى تەخمىنەن 174 كىلومېتىرغا يەتكەن، ئومۇمىي ئۇزۇنلۇقى 94 مېتىر كېلىدىغان چوڭ - كىچىك ياغاچ كۆۋرۈكتىن 32 سى ياسالغان.

3. يېڭى جۇڭگو قۇرۇلغاندىن كېيىنكى يوللار

يېڭى جۇڭگو قۇرۇلغاندىن كېيىن، ئەسلىدىكى تاشيول ۋە يېزا يوللىرى رېمونت قىلىنغاندىن باشقا، خەلق باشقۇرۇش، ھۆكۈمەت ياردەم بېرىش چارىسى قوللىنىلىپ، يېڭىدىن كۆپلىگەن يېزا يوللىرى ئېچىلدى. بولۇپمۇ 1963 - يىلى دېھقانچىلىق، چارۋىچىلىق رايونلىرىدا «بەشتە ياخشى يېزا» قۇرۇلۇشى قانات يايدۇرۇلغاندىن كېيىن، بازار - يېزا يوللىرى ناھايىتى زور دەرىجىدە تەرەققىي قىلدى.

(1) دۆلەت يولى

(1) غۇلجا - چاقىلىق تاشيولى (218 - لىنىيە) ناھىيە تەۋەسىدىكى غۇلجا - چاقىلىق تاشيولى مىنگو دەۋرىدە كورلا - چەرچەن تاشيولى دەپ ئاتىلاتتى، يېڭى جۇڭگو قۇرۇلغاندىن تارتىپ 1982 - يىلىغىچە كورلا - چاقىلىق تاشيولى دەپ ئاتالدى، 1983 - يىلى غۇلجا - چاقىلىق تاشيولى (218 - لىنىيە) دەپ ئۆزگەرتىلدى.

غۇلجا - چاقىلىق تاشيولى غۇلجا شەھىرىدىن باشلىنىپ چاقىلىق ناھىيىسىگە بارىدۇ، ئومۇمىي ئۇزۇنلۇقى 1074 كىلومېتىر، يولنىڭ لوپنۇر ناھىيىسى تەۋەسىدىكى بۆلىكى شىمالدا شىنخا كەنتىنىڭ شىمالىدىكى 650 - نومۇرلۇق قوزۇقتىن باشلىنىپ، شەرقىي جەنۇبتا چاردايغا يېقىن جايدىكى 909 - نومۇرلۇق قوزۇققىچە بارىدۇ، يولنىڭ ناھىيە تەۋەسىدىكى ئۇزۇنلۇقى 259 كىلومېتىر بولۇپ، ئۇ، ناھىيە تەۋەسىنى كېسىپ ئۆتكەن بىردىنبىر دۆلەت دەرىجىلىك تاشيول. 1957 - يىلى لوپنۇر ناھىيىسىدىكى كۆنچى دەرياسى كۆۋرۈكى (يېزا ئىگىلىك 2 - شىسى سالغان ياغاچ كۆۋرۈك) پۈتۈپ قاتناش باشلانغاندىن كېيىن، غۇلجا - چاقىلىق تاشيولىنىڭ ناھىيە تەۋەسىدىكى ئەگرى - بۈگرى قىسمى 34 كىلومېتىر ئۇدۇللاندى (كۆنچى دەرياسى كۆۋرۈكىدىن چوڭكۆلگىچە). 1965 - يىلى لوپنۇر ناھىيە بازىرىنى پىلانلاش ۋاقتىدا ناھىيىگە بىۋاسىتە قاراشلىق ئورگانلار، زاۋۇتلار قاتارلىق تارماقلار 684 - نومۇرلۇق قوزۇقتىن 686 - نومۇرلۇق قوزۇققىچە بولغان ئارىلىقتىكى 2.5 كىلومېتىر تاشيولنى 387 مېتىر غەربكە يۆتكىدى. 1965 - يىلى دۆلەتنىڭ مەبلەغ سېلىشى بىلەن غۇلجا - چاقىلىق تاشيولى چوڭ رېمونت قىلىندى، يولنىڭ ناھىيە تەۋەسىدىكى قىسمىنىڭ ئەگرى - بۈگرى جايلىرى تۈزلەندى، يول كېڭەيتىلىپ، ئۇلى كۆتۈرۈلدى ۋە شېغىل ياتقۇزۇلدى. يولنىڭ ئەگرى - بۈگرى جايلىرى تۈزلەنگەن شىنخىننىڭ شەرقىدىكى شىنخا كەنتىدىن «قىزىل بايراق» ماشىنىسازلىق زاۋۇتىغىچە بولغان قىسمى 2.7 كىلومېتىر غەربكە يۆتكەلدى، جەنۇبتىن شىمالغا ئۇزۇنلۇقى 13.4 كىلومېتىر كېلىدىغان قىسمى (660 - نومۇرلۇق قوزۇقنىڭ ئالدىدىكى 200 مېتىرلىق جايدىن 646 - نومۇرلۇق قوزۇققىچە بولغان قىسمى) غا ئاسفالىت ياتقۇزۇلدى ۋە يول ئۇلى پۇختىلاندى. 1974 - يىلى لوپنۇر يول ئاسراش ئۇچاستىكىسى ئۆزى ئاسراشقا مەسئۇل بولغان يول بۆلىكىدە نۆنچى قارارلىق يولنى ئاسفالىتلاشتۇرۇش خىزمىتىنى باشلاپ، بۇ خىزمەتنى 1979 - يىلى تاماملىدى، بۇنىڭ بىلەن لوپنۇر ناھىيىسى تەۋەسىدىكى ئاسفالىت يولنىڭ ئۇزۇنلۇقى 51 كىلومېتىرغا يەتتى، بۇنىڭغا 1 مىليون 961 مىڭ يۈەن مەبلەغ سېلىندى. 1985 - يىلىنىڭ ئاخىرىغىچە غۇلجا - چاقىلىق تاشيولىنىڭ لوپنۇر ناھىيىسى تەۋەسىدىكى بۆلىكىنىڭ ئاسفالىت ياتقۇزۇلغان قىسمىنىڭ ئۇزۇنلۇقى 51 كىلومېتىرغا، شېغىل ياتقۇزۇلغان قىسمىنىڭ ئۇزۇنلۇقى 208 كىلومېتىرغا، خىش ياتقۇزۇلغان قىسمىنىڭ ئۇزۇنلۇقى 15 كىلومېتىرغا، كۆۋرۈك 28 (ئومۇمىي ئۇزۇنلۇقى 484.92 مېتىر) گە، سۇڭگۈچ 84 (ئومۇمىي ئۇزۇنلۇقى 736.22 مېتىر) كە يەتتى، 20

- يول ئاسراش داۋەنى تەسىس قىلىندى، يول ئاسراش ئىشچىسى 162 گە يەتتى.
- (2) دۆلەت مۇداپىئە تاشيولى 60 - يىللاردا ناھىيە تەۋەسىنىڭ شەرقىي قىسمىدا بىر دۆلەت مۇداپىئە تاشيولى ياسالدى، بۇ يولنىڭ ناھىيە تەۋەسىدىكى بۆلىكىنىڭ ئۇزۇنلۇقى 150 كىلومېتىر بولۇپ، ئاسفالىت ياتقۇزۇلغان.
- (2) ناھىيە - يېزا يولى مىنگو دەۋرىدە ناھىيە بازىرى بىلەن يېزىلارنى توپا يوللارلا تۇتاشتۇرۇپ تۇراتتى. يېڭى جۇڭگو قۇرۇلغاندىن كېيىن، ھەمكارلىشىش - كوپىراتسىيىلىشىش مەزگىلىدە، كىچىك تىپتىكى ئېتىز - ئېرىق قۇرۇلۇشىغا بىرلەشتۈرۈلۈپ بىر قىسىم يوللار ياسالغان بولسىمۇ، لېكىن ئۇلار ئېگىز - پەس چىغىر يوللاردىن ئىبارەت ئىدى. 1963 - يىلى يېزىلاردىكى «بەشتە ياخشى يېزا» قۇرۇلۇشى پائالىيىتى جەريانىدا لوپنۇر ناھىيە بازىرى (ئەينى ۋاقىتتا بازار تەسىس قىلىنمىغان) مەركەز قىلىنغان ناھىيە بىلەن يېزا، يېزا بىلەن يېزا، يېزا بىلەن كەنت ئارىلىقىدا يوللار ياسالدى، بۇ يوللارنىڭ ئۇزۇنلۇقى 216 كىلومېتىرغا يېتىدۇ، بۇنىڭ ئىچىدە بەش يول بىرقەدەر چوڭ يول ھېسابلىنىدۇ.
- (1) لوپنۇر بازىرىنىڭ شەرقىي قىسمىدىن باشلىنىپ، شىڭپىڭ يېزىسىنىڭ كۆنچى، تۇڭچىكە كەنتلىرى ئارقىلىق تارىم يېزىسىنىڭ ئاقسۇبى كەنتىگە بارىدىغان يولنىڭ ئۇزۇنلۇقى 33 كىلومېتىر بولۇپ، توپا يول.
- (2) لوپنۇر بازىرىنىڭ جەنۇبىي قىسمىدىن باشلىنىپ، «ئىتتىپاق» يېزىسىنىڭ كۇڭخۇەن، شىخەيزى، دۇڭخەيزى كەنتلىرى ئارقىلىق كۇڭخەن كەنتىگە بارىدىغان يولنىڭ ئۇزۇنلۇقى بەش كىلومېتىر بولۇپ، شېغىل يول.
- (3) لوپنۇر بازىرىنىڭ جەنۇبىي قىسمىدىن باشلىنىپ، كۆنچى دېھقانچىلىق مەيدانى، تارىم يېزىسىنىڭ ئاقچىكە، خادادۆڭ كەنتلىرى ئارقىلىق دېھقانچىلىق مەيدانى كەنتىگە بارىدىغان يولنىڭ ئۇزۇنلۇقى 15 كىلومېتىر بولۇپ، شېغىل يول.
- (4) تارىم يېزىلىق ھۆكۈمەت تۇرۇشلۇق جاي تارىم كەنتىدىن باشلىنىپ، ئويمانكۆل كەنتى، چوڭكۆل چارۋىچىلىق فېرمىسى، دۇڭقوتان يېزىلىق ھۆكۈمەت تۇرۇشلۇق جاي ئارقىلىق قارچۇغا كەنتىگە بارىدىغان يولنىڭ ئۇزۇنلۇقى 122 كىلومېتىر، بۇنىڭ ئىچىدە شېغىل يول 32 كىلومېتىر، بۇ يولنى ئاسراشقا 14 ئىشچى مەسئۇل بولغان.
- (5) لوپنۇر بازىرىنىڭ غەربىدىن باشلىنىپ شىڭپىڭ يېزىسىنىڭ داشى كەنتى ئارقىلىق ناھىيىلىك ئۇرۇقچىلىق مەيدانى تۇرۇشلۇق جاي يامانخوۋاغا بارىدىغان يولنىڭ ئۇزۇنلۇقى بەتتە كىلومېتىر.

§ 2. كۆۋرۈك، سۇڭگۈچ

1. شىنغا كۆۋرۈكى، شىنغا چوڭ ئۆستىڭى كۆۋرۈكى، شىڭپىڭ ئۆستىڭى كۆۋرۈكى
- (1) شىنغا كۆۋرۈكى بۇ كۆۋرۈك شىنغا كەنتىنىڭ شەرقىي قىسمىغا جايلاشقان بولۇپ، چىڭ سۇلالىسىنىڭ گۇاڭشۇ 27 - يىلى (1901 - يىلى) سېلىنغان، كۆۋرۈكنىڭ ئۇزۇنلۇقى 5.5 مېتىر، كۆۋرۈك بىر تۆشۈكلۈك بولۇپ، ئاستى قىسمىغا ئىككى قىرغاققا يۆلەپ ياغاچ قوزۇق قېقىلغان، ئۈستى قىسمىغا چاسلانغان ياغاچ ياتقۇزۇلغان.
- (2) شىنغا چوڭ ئۆستەڭ كۆۋرۈكى بۇ كۆۋرۈك شىنغا كەنتىنىڭ بەش

كىلومېتىر جەنۇبىغا جايلاشقان بولۇپ، چىڭ سۇلالىسىنىڭ شۈەنتۇڭ 1 - يىلى (1909 - يىلى) سېلىنغان، كۆۋرۈكنىڭ ئۇزۇنلۇقى 5.5 مېتىر، كۆۋرۈك بىر تۆشۈكلۈك بولۇپ، ئاستى قىسىمغا ئىككى قىرغاققا يۆلەپ ياغاچ قوزۇق قېقىلغان، ئۈستىگە چاسلانغان ياغاچ ياتقۇزۇلغان. (3 شىڭپىڭ ئۆستىڭى كۆۋرۈكى بۇ كۆۋرۈك ناھىيە بازىرىنىڭ شىمالىي قىسىمىغا جايلاشقان بولۇپ، كۆۋرۈكنىڭ ئۇزۇنلۇقى ئالتە مېتىر، كۆۋرۈك ئىككى تۆشۈكلۈك بولۇپ، ئاستى قىسىمغا ئۈچ رەت قوزۇق قېقىلغان، ئۈستىگە چاسلانغان ياغاچ ياتقۇزۇلغان.

2. كۆنچى دەرياسى كۆۋرۈكى

بۇ كۆۋرۈك ناھىيە بازىرىنىڭ جەنۇبىي قىسمىدىكى كۆنچى دەرياسىغا سېلىنغان، ئۇنى ئىشلەپچىقىرىش - قۇرۇلۇش بىڭتۇەنى يېزا ئىگىلىك 2 - شىسىنىڭ قۇرۇلۇش باشقارمىسى سالغان. بۇ كۆۋرۈك قۇرۇلۇشى 1956 - يىلى 2 - ئاينىڭ 28 - كۈنى باشلىنىپ، 1957 - يىلى 4 - ئاينىڭ 15 - كۈنى پۈتتى. كۆۋرۈكنىڭ ئۇزۇنلۇقى 47.6 مېتىر، كۆۋرۈكنىڭ ئاستىغا ياغاچ قوزۇق قېقىلغان، ئۈستىگە چاسلانغان ياغاچ ياتقۇزۇلغان. 1967 - يىلى ياغاچ كۆۋرۈكنىڭ 40 مېتىر غەربىگە 47.6 مېتىر ئۇزۇنلۇقتا سېمونت كۆۋرۈك سېلىندى. ئەسلىدىكى ياغاچ كۆۋرۈك 1969 - يىلى چۇۋۇۋېتىلدى.

3. باشقا كۆۋرۈك - سۇڭگۈچلەر

1963 - يىلى يېزىلاردا «بەشتە ياخشى يېزا» قۇرۇلۇشى پائالىيىتى قانات يايدۇرۇلغاندىن كېيىن، يېزا، كەنت يولى ياساش ۋە ئۆستەڭلەرنى تۈزەشتۈرۈشكە بىرلەشتۈرۈلۈپ كۆپلىگەن كۆۋرۈك ۋە سۇڭگۈچ ياسالدى. 1969 - يىلى دۆلەتنىڭ مەبلەغ سېلىشى بىلەن غۇلجا - چاقىلىق تاشيولىنىڭ لوپنۇر ناھىيىسى تەۋەسىدىكى غول قىسىمىغا 112 كۆۋرۈك - سۇڭگۈچ ياسالدى، بۇنىڭ ئىچىدىكى 38 كۆۋرۈك پۈتۈنلەي پولات چىمۋىقلىق بىتون قۇرۇلمىلىق كۆۋرۈكتىن ئىبارەت.

غۇلجا - چاقىلىق تاشيولىنىڭ لوپنۇر ناھىيىسى تەۋەسىدىكى سۇڭگۈچلەرنىڭ نامى

6 - قىسىم 4 - جەدۋەل

سېلىنغان ۋاقتى	قۇرۇلۇش قىلى- غۇچى ئورۇن	لايىھىلىگۈچى ئورۇن	قۇرۇلۇش ماتېرىيالى ۋە ياغرىسى	تۆمۈرى (مېتىر) ئۇزۇنلۇقى	ئورمان (مېتىر) ئۇزۇنلۇقى	تۆمۈرى (مېتىر) ئۇزۇنلۇقى	سۇڭگۈچ نامى ياكى قوزۇق نومۇرى
1969- يىلى	يېزا ئىگىلىك 2- شى بىناكارلىق 2 - تۈەنى	ئاپتونوم رايون- لىق تاشيول لا- يىمەلەش يۇرتى	يۇمىلاق بې- تون سۇڭگۈچ	7.55	1	1	651K+950
1969- يىلى	يېزا ئىگىلىك 2- شى بىناكارلىق 2 - تۈەنى	ئاپتونوم رايون- لىق تاشيول لا- يىمەلەش يۇرتى	يۇمىلاق بې- تون سۇڭگۈچ	8	1	1	652K+180

1969- يىلى	يېزا ئىگىلىك 2- شى بىناكارلىق 2 - تۈەنى	ئاپتونوم رايون- لۇق تاشيول لا- يېمەش يۈرتى	يۇمىلاق بې- تون سۇڭگۈچ	8	0.75	1	666K+100
1969- يىلى	يېزا ئىگىلىك 2- شى بىناكارلىق 2 - تۈەنى	ئاپتونوم رايون- لۇق تاشيول لا- يېمەش يۈرتى	يۇمىلاق بې- تون سۇڭگۈچ	8	0.75	1	676K+100
1969- يىلى	يېزا ئىگىلىك 2- شى بىناكارلىق 2 - تۈەنى	ئاپتونوم رايون- لۇق تاشيول لا- يېمەش يۈرتى	يۇمىلاق بې- تون سۇڭگۈچ	8	0.75	1	676K+200
1969- يىلى	يېزا ئىگىلىك 2- شى بىناكارلىق 2 - تۈەنى	ئاپتونوم رايون- لۇق تاشيول لا- يېمەش يۈرتى	يۇمىلاق بې- تون سۇڭگۈچ	8	0.75	1	676K+700
1969- يىلى	يېزا ئىگىلىك 2- شى بىناكارلىق 2 - تۈەنى	ئاپتونوم رايون- لۇق تاشيول لا- يېمەش يۈرتى	يۇمىلاق بې- تون سۇڭگۈچ	8	1.50	1	677K+250
1969- يىلى	يېزا ئىگىلىك 2- شى بىناكارلىق 2 - تۈەنى	ئاپتونوم رايون- لۇق تاشيول لا- يېمەش يۈرتى	يۇمىلاق بې- تون سۇڭگۈچ	8	0.75	1	677K+800
1969- يىلى	يېزا ئىگىلىك 2- شى بىناكارلىق 2 - تۈەنى	ئاپتونوم رايون- لۇق تاشيول لا- يېمەش يۈرتى	يۇمىلاق بې- تون سۇڭگۈچ	8	1	1	678K+150
1969- يىلى	يېزا ئىگىلىك 2- شى بىناكارلىق 2 - تۈەنى	ئاپتونوم رايون- لۇق تاشيول لا- يېمەش يۈرتى	يۇمىلاق بې- تون سۇڭگۈچ	8	0.75	1	683K+548
1969- يىلى	يېزا ئىگىلىك 2- شى بىناكارلىق 2 - تۈەنى	ئاپتونوم رايون- لۇق تاشيول لا- يېمەش يۈرتى	يۇمىلاق بې- تون سۇڭگۈچ	8	0.75	1	685K+150
1969- يىلى	يېزا ئىگىلىك 2- شى بىناكارلىق 2 - تۈەنى	ئاپتونوم رايون- لۇق تاشيول لا- يېمەش يۈرتى	يۇمىلاق بې- تون سۇڭگۈچ	8	0.75	1	685K+750
1969- يىلى	يېزا ئىگىلىك 2- شى بىناكارلىق 2 - تۈەنى	ئاپتونوم رايون- لۇق تاشيول لا- يېمەش يۈرتى	يۇمىلاق بې- تون سۇڭگۈچ	8	0.75	1	686K+700
1969- يىلى	يېزا ئىگىلىك 2- شى بىناكارلىق 2 - تۈەنى	ئاپتونوم رايون- لۇق تاشيول لا- يېمەش يۈرتى	يۇمىلاق بې- تون سۇڭگۈچ	8	1	1	687K+700
1969- يىلى	يېزا ئىگىلىك 2- شى بىناكارلىق 2 - تۈەنى	ئاپتونوم رايون- لۇق تاشيول لا- يېمەش يۈرتى	يۇمىلاق بې- تون سۇڭگۈچ	9.30	1	1	687K+860
1969- يىلى	يېزا ئىگىلىك 2- شى بىناكارلىق 2 - تۈەنى	ئاپتونوم رايون- لۇق تاشيول لا- يېمەش يۈرتى	يۇمىلاق بې- تون سۇڭگۈچ	10.50	0.75	1	688K+595

1969- يىلى	يېزا ئىگىلىك 2- شى بىناكارلىق 2 - تۈەنى	ئاپتونوم رايون- لۇق تاشيول لا- يېمەش يۈرتى	يۇمىلاق بې- تون سۇڭگۈچ	10.50	1.50	1	693K+630
1969- يىلى	يېزا ئىگىلىك 2- شى بىناكارلىق 2 - تۈەنى	ئاپتونوم رايون- لۇق تاشيول لا- يېمەش يۈرتى	يۇمىلاق بې- تون سۇڭگۈچ	8.25	0.75	1	695K+509
1969- يىلى	يېزا ئىگىلىك 2- شى بىناكارلىق 2 - تۈەنى	ئاپتونوم رايون- لۇق تاشيول لا- يېمەش يۈرتى	يۇمىلاق بې- تون سۇڭگۈچ	8.15	0.50	1	697K+61
1969- يىلى	يېزا ئىگىلىك 2- شى بىناكارلىق 2 - تۈەنى	ئاپتونوم رايون- لۇق تاشيول لا- يېمەش يۈرتى	يۇمىلاق بې- تون سۇڭگۈچ	8.23	0.75	1	697K+116
1969- يىلى	يېزا ئىگىلىك 2- شى بىناكارلىق 2 - تۈەنى	ئاپتونوم رايون- لۇق تاشيول لا- يېمەش يۈرتى	يۇمىلاق بې- تون سۇڭگۈچ	7.98	1	1	698K+611
1969- يىلى	يېزا ئىگىلىك 2- شى بىناكارلىق 2 - تۈەنى	ئاپتونوم رايون- لۇق تاشيول لا- يېمەش يۈرتى	يۇمىلاق بې- تون سۇڭگۈچ	8.08	1.50	1	699KK+896
1969- يىلى	يېزا ئىگىلىك 2- شى بىناكارلىق 2 - تۈەنى	ئاپتونوم رايون- لۇق تاشيول لا- يېمەش يۈرتى	بېتون تاختى- لىق سۇڭگۈچ	10.74	1	1	700K+329
1969- يىلى	يېزا ئىگىلىك 2- شى بىناكارلىق 2 - تۈەنى	ئاپتونوم رايون- لۇق تاشيول لا- يېمەش يۈرتى	يۇمىلاق بې- تون سۇڭگۈچ	9.13	1.50	1	700K+952
1969- يىلى	يېزا ئىگىلىك 2- شى بىناكارلىق 2 - تۈەنى	ئاپتونوم رايون- لۇق تاشيول لا- يېمەش يۈرتى	يۇمىلاق بې- تون سۇڭگۈچ	9.15	1.50	1	704K+600
1969- يىلى	يېزا ئىگىلىك 2- شى بىناكارلىق 2 - تۈەنى	ئاپتونوم رايون- لۇق تاشيول لا- يېمەش يۈرتى	بېتون تاختى- لىق سۇڭگۈچ	8.02	2	1	707KK+580
1969- يىلى	يېزا ئىگىلىك 2- شى بىناكارلىق 2 - تۈەنى	ئاپتونوم رايون- لۇق تاشيول لا- يېمەش يۈرتى	يۇمىلاق بې- تون سۇڭگۈچ	10.50	0.75	1	725K+578
1969- يىلى	يېزا ئىگىلىك 2- شى بىناكارلىق 2 - تۈەنى	ئاپتونوم رايون- لۇق تاشيول لا- يېمەش يۈرتى	يۇمىلاق بې- تون سۇڭگۈچ	10.35	0.75	1	744K+536
1969- يىلى	يېزا ئىگىلىك 2- شى بىناكارلىق 2 - تۈەنى	ئاپتونوم رايون- لۇق تاشيول لا- يېمەش يۈرتى	يۇمىلاق بې- تون سۇڭگۈچ	11.20	0.75	1	744K+986
1969- يىلى	يېزا ئىگىلىك 2- شى بىناكارلىق 2 - تۈەنى	ئاپتونوم رايون- لۇق تاشيول لا- يېمەش يۈرتى	يۇمىلاق بې- تون سۇڭگۈچ	10.50	0.75	1	746KK+260

1969- يىلى	پىزائىگىلىك 2- شى بىناكارلىق 2 - تۈەنى	ئاپتونوم رايون- لۇق تاشيول لا- يېمەش يۈرتى	يۈمىلاق بې- تون سۇڭگۈچ	12.5	0.75	1	746KK+720
1969- يىلى	پىزائىگىلىك 2- شى بىناكارلىق 2 - تۈەنى	ئاپتونوم رايون- لۇق تاشيول لا- يېمەش يۈرتى	يۈمىلاق بې- تون سۇڭگۈچ	12.50	1	1	747K+067.5
1969- يىلى	پىزائىگىلىك 2- شى بىناكارلىق 2 - تۈەنى	ئاپتونوم رايون- لۇق تاشيول لا- يېمەش يۈرتى	يۈمىلاق بې- تون سۇڭگۈچ	13.50	0.75	1	748K+410
1969- يىلى	پىزائىگىلىك 2- شى بىناكارلىق 2 - تۈەنى	ئاپتونوم رايون- لۇق تاشيول لا- يېمەش يۈرتى	بېتون تاختى- لىق سۇڭگۈچ	7.99	1	1	752KK+700
1969- يىلى	پىزائىگىلىك 2- شى بىناكارلىق 2 - تۈەنى	ئاپتونوم رايون- لۇق تاشيول لا- يېمەش يۈرتى	يۈمىلاق بې- تون سۇڭگۈچ	9	1	1	755K+000
1969- يىلى	پىزائىگىلىك 2- شى بىناكارلىق 2 - تۈەنى	ئاپتونوم رايون- لۇق تاشيول لا- يېمەش يۈرتى	يۈمىلاق بې- تون سۇڭگۈچ	8.15	1	1	757K+015
1969- يىلى	پىزائىگىلىك 2- شى بىناكارلىق 2 - تۈەنى	ئاپتونوم رايون- لۇق تاشيول لا- يېمەش يۈرتى	يۈمىلاق بې- تون سۇڭگۈچ	8.15	0.50	1	760K+265
1969- يىلى	پىزائىگىلىك 2- شى بىناكارلىق 2 - تۈەنى	ئاپتونوم رايون- لۇق تاشيول لا- يېمەش يۈرتى	يۈمىلاق بې- تون سۇڭگۈچ	9.20	1	1	762K+558
1969- يىلى	پىزائىگىلىك 2- شى بىناكارلىق 2 - تۈەنى	ئاپتونوم رايون- لۇق تاشيول لا- يېمەش يۈرتى	بېتون تاختى- لىق سۇڭگۈچ	8.05	1	1	765K+950
1969- يىلى	پىزائىگىلىك 2- شى بىناكارلىق 2 - تۈەنى	ئاپتونوم رايون- لۇق تاشيول لا- يېمەش يۈرتى	بېتون تاختى- لىق سۇڭگۈچ	8.04	1	1	768K+584
1969- يىلى	پىزائىگىلىك 2- شى بىناكارلىق 2 - تۈەنى	ئاپتونوم رايون- لۇق تاشيول لا- يېمەش يۈرتى	بېتون تاختى- لىق سۇڭگۈچ	8.05	1	1	769K+707.5
1969- يىلى	پىزائىگىلىك 2- شى بىناكارلىق 2 - تۈەنى	ئاپتونوم رايون- لۇق تاشيول لا- يېمەش يۈرتى	بېتون تاختى- لىق سۇڭگۈچ	8.03	1	1	772K+385.5
1969- يىلى	پىزائىگىلىك 2- شى بىناكارلىق 2 - تۈەنى	ئاپتونوم رايون- لۇق تاشيول لا- يېمەش يۈرتى	بېتون تاختى- لىق سۇڭگۈچ	8	1	1	774K+973
1969- يىلى	پىزائىگىلىك 2- شى بىناكارلىق 2 - تۈەنى	ئاپتونوم رايون- لۇق تاشيول لا- يېمەش يۈرتى	بېتون تاختى- لىق سۇڭگۈچ	8	1	1	781K+143

1969- يىلى	پىزائىگىلىك 2- شى بىناكارلىق 2 - تۈەنى	ئاپتونوم رايون- لۇق تاشيول لا- يېمەش يۈرتى	بېتون تاختى- لىق سۇڭگۈچ	8.01	3	1	782K+143.4
1969- يىلى	پىزائىگىلىك 2- شى بىناكارلىق 2 - تۈەنى	ئاپتونوم رايون- لۇق تاشيول لا- يېمەش يۈرتى	بېتون تاختى- لىق سۇڭگۈچ	8	1	1	786K+337
1969- يىلى	پىزائىگىلىك 2- شى بىناكارلىق 2 - تۈەنى	ئاپتونوم رايون- لۇق تاشيول لا- يېمەش يۈرتى	بېتون تاختى- لىق سۇڭگۈچ	8	1.50	1	788+664
1969- يىلى	پىزائىگىلىك 2- شى بىناكارلىق 2 - تۈەنى	ئاپتونوم رايون- لۇق تاشيول لا- يېمەش يۈرتى	بېتون تاختى- لىق سۇڭگۈچ	8	3	1	789K+425
1969- يىلى	پىزائىگىلىك 2- شى بىناكارلىق 2 - تۈەنى	ئاپتونوم رايون- لۇق تاشيول لا- يېمەش يۈرتى	بېتون تاختى- لىق سۇڭگۈچ	8	3	1	791K+875
1969- يىلى	پىزائىگىلىك 2- شى بىناكارلىق 2 - تۈەنى	ئاپتونوم رايون- لۇق تاشيول لا- يېمەش يۈرتى	بېتون تاختى- لىق سۇڭگۈچ	8	1.50	1	792K+855
1969- يىلى	پىزائىگىلىك 2- شى بىناكارلىق 2 - تۈەنى	ئاپتونوم رايون- لۇق تاشيول لا- يېمەش يۈرتى	بېتون تاختى- لىق سۇڭگۈچ	8	1	1	794K+023
1969- يىلى	پىزائىگىلىك 2- شى بىناكارلىق 2 - تۈەنى	ئاپتونوم رايون- لۇق تاشيول لا- يېمەش يۈرتى	بېتون تاختى- لىق سۇڭگۈچ	8	1	1	794K+489
1969- يىلى	پىزائىگىلىك 2- شى بىناكارلىق 2 - تۈەنى	ئاپتونوم رايون- لۇق تاشيول لا- يېمەش يۈرتى	بېتون تاختى- لىق سۇڭگۈچ	8	1.50	1	795K+107
1969- يىلى	پىزائىگىلىك 2- شى بىناكارلىق 2 - تۈەنى	ئاپتونوم رايون- لۇق تاشيول لا- يېمەش يۈرتى	بېتون تاختى- لىق سۇڭگۈچ	8	1	1	796K+727.5
1969- يىلى	پىزائىگىلىك 2- شى بىناكارلىق 2 - تۈەنى	ئاپتونوم رايون- لۇق تاشيول لا- يېمەش يۈرتى	بېتون تاختى- لىق سۇڭگۈچ	8	3	1	797K+446
1969- يىلى	پىزائىگىلىك 2- شى بىناكارلىق 2 - تۈەنى	ئاپتونوم رايون- لۇق تاشيول لا- يېمەش يۈرتى	بېتون تاختى- لىق سۇڭگۈچ	8	1	1	799K+528
1969- يىلى	پىزائىگىلىك 2- شى بىناكارلىق 2 - تۈەنى	ئاپتونوم رايون- لۇق تاشيول لا- يېمەش يۈرتى	بېتون تاختى- لىق سۇڭگۈچ	8	1	1	800K+618
1969- يىلى	پىزائىگىلىك 2- شى بىناكارلىق 2 - تۈەنى	ئاپتونوم رايون- لۇق تاشيول لا- يېمەش يۈرتى	بېتون تاختى- لىق سۇڭگۈچ	9.02	1.50	1	801K+396.6

1969- يىلى	پىزائىگىلىك 2- شى بىناكارلىق 2 - تۈەنى	ئاپتونوم رايون- لۇق تاشيول لا- يېمەش يۈرتى	بېتون تاختى- لىق سۇڭگۈچ	8	1	1	802KK+052
1969- يىلى	پىزائىگىلىك 2- شى بىناكارلىق 2 - تۈەنى	ئاپتونوم رايون- لۇق تاشيول لا- يېمەش يۈرتى	بېتون تاختى- لىق سۇڭگۈچ	8	1	1	802KK+715
1969- يىلى	پىزائىگىلىك 2- شى بىناكارلىق 2 - تۈەنى	ئاپتونوم رايون- لۇق تاشيول لا- يېمەش يۈرتى	بېتون تاختى- لىق سۇڭگۈچ	8	1	1	803K+700
1969- يىلى	پىزائىگىلىك 2- شى بىناكارلىق 2 - تۈەنى	ئاپتونوم رايون- لۇق تاشيول لا- يېمەش يۈرتى	بېتون تاختى- لىق سۇڭگۈچ	8	1	1	805K+298.5
1969- يىلى	پىزائىگىلىك 2- شى بىناكارلىق 2 - تۈەنى	ئاپتونوم رايون- لۇق تاشيول لا- يېمەش يۈرتى	بېتون تاختى- لىق سۇڭگۈچ	8	1	1	805K+829
1969- يىلى	پىزائىگىلىك 2- شى بىناكارلىق 2 - تۈەنى	ئاپتونوم رايون- لۇق تاشيول لا- يېمەش يۈرتى	بېتون تاختى- لىق سۇڭگۈچ	8	1	1	806K+432
1969- يىلى	پىزائىگىلىك 2- شى بىناكارلىق 2 - تۈەنى	ئاپتونوم رايون- لۇق تاشيول لا- يېمەش يۈرتى	يۈمىلاق بې- تون سۇڭگۈچ	9.10	1	1	807K+547
1969- يىلى	پىزائىگىلىك 2- شى بىناكارلىق 2 - تۈەنى	ئاپتونوم رايون- لۇق تاشيول لا- يېمەش يۈرتى	بېتون تاختى- لىق سۇڭگۈچ	8	3	1	814K+910.95
1969- يىلى	پىزائىگىلىك 2- شى بىناكارلىق 2 - تۈەنى	ئاپتونوم رايون- لۇق تاشيول لا- يېمەش يۈرتى	بېتون تاختى- لىق سۇڭگۈچ	8	1	1	843K+549.5
1969- يىلى	پىزائىگىلىك 2- شى بىناكارلىق 2 - تۈەنى	ئاپتونوم رايون- لۇق تاشيول لا- يېمەش يۈرتى	بېتون تاختى- لىق سۇڭگۈچ	8	3	1	844K+340
1969- يىلى	پىزائىگىلىك 2- شى بىناكارلىق 2 - تۈەنى	ئاپتونوم رايون- لۇق تاشيول لا- يېمەش يۈرتى	بېتون تاختى- لىق سۇڭگۈچ	8	1	1	848K+340
1969- يىلى	پىزائىگىلىك 2- شى بىناكارلىق 2 - تۈەنى	ئاپتونوم رايون- لۇق تاشيول لا- يېمەش يۈرتى	بېتون تاختى- لىق سۇڭگۈچ	8.15	1	1	849K+269
1969- يىلى	پىزائىگىلىك 2- شى بىناكارلىق 2 - تۈەنى	ئاپتونوم رايون- لۇق تاشيول لا- يېمەش يۈرتى	بېتون تاختى- لىق سۇڭگۈچ	8	1.50	1	849K+486.5
1969- يىلى	پىزائىگىلىك 2- شى بىناكارلىق 2 - تۈەنى	ئاپتونوم رايون- لۇق تاشيول لا- يېمەش يۈرتى	بېتون تاختى- لىق سۇڭگۈچ	13	2	1	849K+695

1969- يىلى	يېزا ئىگىلىك 2- شى بىناكارلىق 2 - تۈەنى	ئاپتونوم رايون- لۇق تاشيول لا- يېمەش يۈرتى	بېتون تاختى- لۇق سۇڭگۈچ	8	1.50	1	849K+950
1969- يىلى	يېزا ئىگىلىك 2- شى بىناكارلىق 2 - تۈەنى	ئاپتونوم رايون- لۇق تاشيول لا- يېمەش يۈرتى	بېتون تاختى- لۇق سۇڭگۈچ	8	1.50	1	850K+695
1969- يىلى	يېزا ئىگىلىك 2- شى بىناكارلىق 2 - تۈەنى	ئاپتونوم رايون- لۇق تاشيول لا- يېمەش يۈرتى	بېتون تاختى- لۇق سۇڭگۈچ	8	1.50	1	852+832.5
1969- يىلى	يېزا ئىگىلىك 2- شى بىناكارلىق 2 - تۈەنى	ئاپتونوم رايون- لۇق تاشيول لا- يېمەش يۈرتى	بېتون تاختى- لۇق سۇڭگۈچ	14.3	1.50	1	858K+500
1969- يىلى	يېزا ئىگىلىك 2- شى بىناكارلىق 2 - تۈەنى	ئاپتونوم رايون- لۇق تاشيول لا- يېمەش يۈرتى	بېتون تاختى- لۇق سۇڭگۈچ	8	2	1	859K+431.5
1969- يىلى	يېزا ئىگىلىك 2- شى بىناكارلىق 2 - تۈەنى	ئاپتونوم رايون- لۇق تاشيول لا- يېمەش يۈرتى	بېتون تاختى- لۇق سۇڭگۈچ	13.35	0.75	1	859K+640
1969- يىلى	يېزا ئىگىلىك 2- شى بىناكارلىق 2 - تۈەنى	ئاپتونوم رايون- لۇق تاشيول لا- يېمەش يۈرتى	بېتون تاختى- لۇق سۇڭگۈچ	8	2	1	860K+714
1969- يىلى	يېزا ئىگىلىك 2- شى بىناكارلىق 2 - تۈەنى	ئاپتونوم رايون- لۇق تاشيول لا- يېمەش يۈرتى	بېتون تاختى- لۇق سۇڭگۈچ	10.3	1	1	860K+840
1969- يىلى	يېزا ئىگىلىك 2- شى بىناكارلىق 2 - تۈەنى	ئاپتونوم رايون- لۇق تاشيول لا- يېمەش يۈرتى	بېتون تاختى- لۇق سۇڭگۈچ	9.27	1	1	861K+375
1969- يىلى	يېزا ئىگىلىك 2- شى بىناكارلىق 2 - تۈەنى	ئاپتونوم رايون- لۇق تاشيول لا- يېمەش يۈرتى	بېتون تاختى- لۇق سۇڭگۈچ	8.03	0.75	1	861K+701
1969- يىلى	يېزا ئىگىلىك 2- شى بىناكارلىق 2 - تۈەنى	ئاپتونوم رايون- لۇق تاشيول لا- يېمەش يۈرتى	بېتون تاختى- لۇق سۇڭگۈچ	8.10	3	1	873K+380
1969- يىلى	يېزا ئىگىلىك 2- شى بىناكارلىق 2 - تۈەنى	ئاپتونوم رايون- لۇق تاشيول لا- يېمەش يۈرتى	بېتون تاختى- لۇق سۇڭگۈچ	10.30	1.50	1	902K+000

غولجا - چاقىلىق تاشيولىنىڭ لوپنۇر ناھىيىسى تەۋەسىدىكى قىسىمغا سېلىنغان كۆۋرۈكلەر

6 - قىسىم 5 - جەدۋەل

كۆۋرۈك نامى	تۆۋەن كۆۋرۈك / يۇقىرى كۆۋرۈك	نومۇرى (مېتىر) ئۇزۇنلۇقى	لايىھىلىگەن ئورۇن	پۈتكەن ۋاقىت	لەننىيە ۋە قوزۇق نامى	قۇرۇلۇش قىلغان ئورۇن
قوش تۇۋرۇك- لۈك بېتون تاخ- تا كۆۋرۈك	1/5	6	ئاپتونوم رايون- لۇق تاشيول لا- يىمەلەش يۈرتى	1969 - يىلى	652K+400	يېزا ئىگىلىك 2 - شى بىنا- كارلىق 2 - تۈەنى
بېتون پەشتاق- لىق، بېتون تاختا كۆۋرۈك	1/5	9.3	ئاپتونوم رايون- لۇق تاشيول لا- يىمەلەش يۈرتى	1969 - يىلى	660K+400	يېزا ئىگىلىك 2 - شى بىنا- كارلىق 2 - تۈەنى
قوش پەشتاق- لىق بېتون تاختا كۆۋرۈك	1/4	4.6	ئاپتونوم رايون- لۇق تاشيول لا- يىمەلەش يۈرتى	1969 - يىلى	679K+600	يېزا ئىگىلىك 2 - شى بىنا- كارلىق 2 - تۈەنى
قوش تۇۋرۇك- لۈك بېتون تاخ- تا كۆۋرۈك	1/4	4.57	ئاپتونوم رايون- لۇق تاشيول لا- يىمەلەش يۈرتى	1969 - يىلى	687K+649	يېزا ئىگىلىك 2 - شى بىنا- كارلىق 2 - تۈەنى
بېتون پەشتاق- لىق، بېتون تاختا كۆۋرۈك	1/5	9.3	ئاپتونوم رايون- لۇق تاشيول لا- يىمەلەش يۈرتى	1969 - يىلى	684K+600	يېزا ئىگىلىك 2 - شى بىنا- كارلىق 2 - تۈەنى
قوش I شەكىللىك لىق بېتون كۆۋرۈك (مىكرو ئېغىر تاختا)	4/44	47.6	ئاپتونوم رايون- لۇق تاشيول لا- يىمەلەش يۈرتى	1969 - يىلى	686K+300	يېزا ئىگىلىك 2 - شى بىنا- كارلىق 2 - تۈەنى
I شەكىللىك لىق مىكرو ئەگە تاختا كۆۋرۈك	4/44	47.55	ئاپتونوم رايون- لۇق تاشيول لا- يىمەلەش يۈرتى	1969 - يىلى	686K+326	يېزا ئىگىلىك 2 - شى بىنا- كارلىق 2 - تۈەنى
قوش پەشتاق- لىق بېتون تاختا كۆۋرۈك	1/4	4.6	ئاپتونوم رايون- لۇق تاشيول لا- يىمەلەش يۈرتى	1969 - يىلى	687K+530	يېزا ئىگىلىك 2 - شى بىنا- كارلىق 2 - تۈەنى
قوش تۇۋرۇك- لۈك بېتون تاخ- تا كۆۋرۈك	1/4	13	ئاپتونوم رايون- لۇق تاشيول لا- يىمەلەش يۈرتى	1969 - يىلى	689K+425	يېزا ئىگىلىك 2 - شى بىنا- كارلىق 2 - تۈەنى

پىزا ئىگىلىك 2 - شى بىنا. كارلىق 2 - تۈەنى	695K+673	1969 - يىلى	ئاپتونوم رايون - لۇق تاشيول لا. يېمەش يۈرتى	12.52	2/3.25	قوش تۈۋرۈك - لۈك بىتون تاخ - تا كۆۋرۈك
پىزا ئىگىلىك 2 - شى بىنا. كارلىق 2 - تۈەنى	708K+121.5	1969 - يىلى	ئاپتونوم رايون - لۇق تاشيول لا. يېمەش يۈرتى	28.02	3/7.5	I شەكىللىك مىكرو ئېغىر تاختىلىق قوش تۈۋرۈكلۈك كۆۋرۈك
پىزا ئىگىلىك 2 - شى بىنا. كارلىق 2 - تۈەنى	711K+611	1969 - يىلى	ئاپتونوم رايون - لۇق تاشيول لا. يېمەش يۈرتى	27.96	3/7.5	I شەكىللىك مىكرو ئېغىر تاختىلىق قوش تۈۋرۈكلۈك كۆۋرۈك
پىزا ئىگىلىك 2 - شى بىنا. كارلىق 2 - تۈەنى	713K+178.5	1969 - يىلى	ئاپتونوم رايون - لۇق تاشيول لا. يېمەش يۈرتى	27.93	3/7.5	I شەكىللىك مىكرو ئېغىر تاختىلىق قوش تۈۋرۈكلۈك كۆۋرۈك
پىزا ئىگىلىك 2 - شى بىنا. كارلىق 2 - تۈەنى	714K+826.5	1969 - يىلى	ئاپتونوم رايون - لۇق تاشيول لا. يېمەش يۈرتى	13.2	2/6	قوش تۈۋرۈك - لۈك بىتون تاخ - تا كۆۋرۈك
پىزا ئىگىلىك 2 - شى بىنا. كارلىق 2 - تۈەنى	723K+073	1969 - يىلى	ئاپتونوم رايون - لۇق تاشيول لا. يېمەش يۈرتى	27.93	3/7.50	I شەكىللىك لىملىق مىكرو ئېغىر تاختىلىق قوش تۈۋرۈك - لۈك كۆۋرۈك
پىزا ئىگىلىك 2 - شى بىنا. كارلىق 2 - تۈەنى	734K+984	1969 - يىلى	ئاپتونوم رايون - لۇق تاشيول لا. يېمەش يۈرتى	16.80	3/5	قوش تۈۋرۈك - لۈك تاختا كۆۋ - رۈك
پىزا ئىگىلىك 2 - شى بىنا. كارلىق 2 - تۈەنى	750K+356	1969 - يىلى	ئاپتونوم رايون - لۇق تاشيول لا. يېمەش يۈرتى	11.8	2/5	قوش تۈۋرۈك - لۈك تاختا كۆۋ - رۈك
پىزا ئىگىلىك 2 - شى بىنا. كارلىق 2 - تۈەنى	751K+596	1969 - يىلى	ئاپتونوم رايون - لۇق تاشيول لا. يېمەش يۈرتى	4.65	1/4	قوش تۈۋرۈك - لۈك تاختا كۆۋ - رۈك
پىزا ئىگىلىك 2 - شى بىنا. كارلىق 2 - تۈەنى	754K+223.5	1969 - يىلى	ئاپتونوم رايون - لۇق تاشيول لا. يېمەش يۈرتى	22.38	4/5	قوش تۈۋرۈك - لۈك تاختا كۆۋ - رۈك
پىزا ئىگىلىك 2 - شى بىنا. كارلىق 2 - تۈەنى	812K+108	1969 - يىلى	ئاپتونوم رايون - لۇق تاشيول لا. يېمەش يۈرتى	11.18	2/5	قوش تۈۋرۈك - لۈك تاختا كۆۋ - رۈك

پىزا ئىگىلىك 2 - شى بىنا - كارلىق 2 - تۈەنى	816K+202	1969 - يىلى	ئاپتونوم رايون - لۇق تاشيول لا - يېمەش يۈرتى	4.6	1/4	قوش تۇۋرۇك - لۈك تاختا كۆۋ - رۈك
پىزا ئىگىلىك 2 - شى بىنا - كارلىق 2 - تۈەنى	817K+970.4	1969 - يىلى	ئاپتونوم رايون - لۇق تاشيول لا - يېمەش يۈرتى	5.58	1/5	قوش تۇۋرۇك - لۈك تاختا كۆۋ - رۈك
پىزا ئىگىلىك 2 - شى بىنا - كارلىق 2 - تۈەنى	827K+383.5	1969 - يىلى	ئاپتونوم رايون - لۇق تاشيول لا - يېمەش يۈرتى	11.20	2/5	قوش تۇۋرۇك - لۈك تاختا كۆۋ - رۈك
پىزا ئىگىلىك 2 - شى بىنا - كارلىق 2 - تۈەنى	839K+019	1969 - يىلى	ئاپتونوم رايون - لۇق تاشيول لا - يېمەش يۈرتى	22.40	4/5	قوش تۇۋرۇك - لۈك تاختا كۆۋ - رۈك
پىزا ئىگىلىك 2 - شى بىنا - كارلىق 2 - تۈەنى	854K+258	1969 - يىلى	ئاپتونوم رايون - لۇق تاشيول لا - يېمەش يۈرتى	8.50	1/3	يېنىك پەشتاق - لىق تاختا كۆۋ - رۈك
پىزا ئىگىلىك 2 - شى بىنا - كارلىق 2 - تۈەنى	858K+103	1969 - يىلى	ئاپتونوم رايون - لۇق تاشيول لا - يېمەش يۈرتى	11	2/3	يېنىك پەشتاق - لىق تاختا كۆۋ - رۈك
پىزا ئىگىلىك 2 - شى بىنا - كارلىق 2 - تۈەنى	875K+550	1969 - يىلى	ئاپتونوم رايون - لۇق تاشيول لا - يېمەش يۈرتى	5.56	1/4	قوش تۇۋرۇك - لۈك تاختا كۆۋ - رۈك
پىزا ئىگىلىك 2 - شى بىنا - كارلىق 2 - تۈەنى	883K+040	1969 - يىلى	ئاپتونوم رايون - لۇق تاشيول لا - يېمەش يۈرتى	22.33	1/5	قوش تۇۋرۇك - لۈك تاختا كۆۋ - رۈك

§ 3. قاتناش قوراللىرى

1. ئۇلاغ ھارۋىسى

چىڭ سۇلالىسى دەۋرىدە ناھىيە تەۋەسىدە ئات، قېچىر، ئېشەك، كالا ۋە ياغاچ ھارۋا قاتارلىقلار قاتناش قورالى قىلىناتتى، ياغاچ ھارۋىغا ئىككى كالىنى قېتىپ، 2500 جىڭدىن ئارتۇق يۈكنى توشۇغىلى بولاتتى. مىنگونىڭ 3 - يىلى (1914 - يىلى) غا كەلگەندە شىڭپىڭ ئۆستىڭى ئۇزارتىلىپ، ناھىيە بازىرىنىڭ شىمالىدا بوز يەر ئېچىلىپ تېرىلغان زىرائەتلەردىن ئېلىنغان ئاشلىق، ياغلىق داننى سىرتقا توشۇشقا، شۇنىڭ بىلەن بىللە سىرتتىن تۇرمۇش بۇيۇملىرىنى يۆتكەپ كېلىشكە توغرا كەلدى، نەتىجىدە ياغاچ ھارۋا ئۇزۇن يوللۇق ترانسپورتقا

ماس كەلمەي قالدى، شۇنىڭ بىلەن 2 - ئەۋلاد قاتناش قورالى — تۆمۈر ھارۋا (قاچما ھارۋا) بارلىققا كەلدى (بۇ ھارۋا ياغاچ قۇرۇلمىلىق بولۇپ، توغانغا پارچە تۆمۈر مىخلىنىدۇ، كۈدىسىغا چويۇن قازان قېقىلىدۇ، بۇ خىل ھارۋا گەرچە ئېغىر بولسىمۇ، لېكىن 3000 جىڭدىن ئارتۇق يۈك باسقۇچى بولىدۇ). يېڭى جۇڭگو قۇرۇلغان دەسلەپكى مەزگىلدە يەنىلا ئىلگىرىكى ترانسپورت قوراللىرى ئىشلىتىلدى. 1959 - يىلغا كەلگەندە ھارۋىلارغا شارىك ئورنىتىش ئومۇملاشتۇرۇلدى، قىسمەن گۇڭشىي - ئەترەتلەر رېزىنكا چاقلىق ھارۋىدىن يەتتىنى سېتىۋالدى، بۇ خىل ھارۋا كېيىن يىلمۇ يىل كۆپەيدى. 1981 - يىلغا كەلگەندە ناھىيە بويىچە بۇ خىل ھارۋا 415 كە يەتتى، بۇنىڭ بىلەن ئىشلەپچىقىرىش ئەترەتلىرى ترانسپورتتا ئاساسەن رېزىنكا چاقلىق ھارۋىغا تايىنىدىغان بولدى. 1982 - يىلى مەھسۇلاتقا بىرلەشتۈرۈپ ئائىلىلەرگە ھۆددىگە بېرىش تۈزۈمى يولغا قويۇلغاندىن كېيىن، رېزىنكا چاقلىق ھارۋا تەدرىجىي ئازايدى. 1985 - يىلى رېزىنكا چاقلىق ھارۋىدىن 320 سى قالدى. ئىشلەپچىقىرىش ۋە تۇرمۇش ئېھتىياجىغا ئاساسەن ئىشلەپچىقىرىش ئەترەتلىرى ۋە گۇڭشىي ئەزالىرى كىچىك رېزىنكا چاقلىق ھارۋا سېتىۋېلىشقا باشلىدى (بۇنىڭغا ئاساسەن ئېشەك قېتىلمىدۇ). 1964 - يىلى ناھىيە بويىچە كىچىك رېزىنكا چاقلىق ھارۋىدىن 44 ى بار ئىدى، 1985 - يىلى بۇ خىل ھارۋا 3002 گە يەتتى.

2. ئاپتوموبىل

لوپنۇر ناھىيىسى 1960 - يىلى تۇنجى قېتىم ئاپتوموبىل سېتىۋالدى، 1976 - يىلغا كەلگەندە چوڭ - كىچىك ئاپتوموبىل 27 گە يەتتى، بۇلار پۈتۈنلەي دۆلەت ئورگانلىرى ۋە كارخانا ئورۇنلىرىنىڭ ئىگىدارلىقىدا بولدى. 1978 - يىلىدىكى پارتىيە 11 - نۆۋەتلىك مەركىزىي كومىتېتى 3 - ئومۇمىي يىغىنىدىن كېيىن، ئىشلەپچىقىرىش تەرەققىي قىلدى، پىزا - بازار كارخانىلىرى ئىنتايىن گۈللەندى، خەلقنىڭ تۇرمۇش سەۋىيىسى ئۆستى، دۆلەتنىڭ مەمۇرىي ۋە كەسپىي ئورۇنلىرى، شۇنىڭدەك كوللېكتىپ ۋە شەخسلەر ئارقا - ئارقىدىن ھەرخىل يۈك ئاپتوموبىللىرىنى سېتىۋالدى. 1985 - يىلىنىڭ ئاخىرىغا كەلگەندە ناھىيە بويىچە ئاپتوموبىل 197 گە يەتتى، بۇنىڭ ئىچىدە يېزىدىكىسى 48، يەككە ئائىلىنىڭ ئاپتوبۇسى بىر.

3. تراكتور

1959 - يىلى 4 - ئايدا شىنجاڭ ئۇيغۇر ئاپتونوم رايونلۇق دېھقانچىلىق نازارىتى لوپنۇرغا چاقلىق تراكتوردىن ئىككىنى بەردى، كېيىن تراكتور يىلمۇ يىل كۆپەيدى، 1966 - يىلغا كەلگەندە ناھىيە بويىچە دۆلەت ئىلكىدىكى چاقلىق تراكتور سەككىزگە يەتتى. 1972 - يىلى قول تراكتورىدىن تۆتى سېتىۋېلىندى، شۇ يىلى ناھىيە بويىچە دۆلەت ئىلكىدىكى تراكتور 17 گە يەتتى. 1982 - يىلى ناھىيە بويىچە دۆلەت ۋە كوللېكتىپ ئىلكىدىكى چاقلىق تراكتور 96 گە يەتتى. يېزىلاردا مەھسۇلاتقا بىرلەشتۈرۈپ ئائىلىلەرگە ھۆددىگە بېرىش يولغا قويۇلغاندىن كېيىن، كوللېكتىپ ئىلكىدىكى تراكتورلار باھاغا سۈندۈرۈلۈپ دېھقانلارغا ھۆددىگە بېرىلدى. شۇنىڭ بىلەن بىللە دېھقانلارنىڭ تراكتور سېتىۋېلىش ئاكتىپلىقى يۇقىرى كۆتۈرۈلدى. دېھقانلار سېتىۋالغان تراكتورلار ئىچىدە كىچىك تراكتور كۆپ ساننى تەشكىل قىلىدۇ، شۇڭلاشقا كىچىك تراكتور 1972 - يىلىدىكى تۆتتىن 1985 - يىلى 129 غا يەتتى. 1985 - يىلى ناھىيە بويىچە چاقلىق تراكتور، توپا ئىتتىرىش ماشىنىسى 221 گە، قول تراكتورى (تۆت چاقلىق كىچىك تراكتورمۇ شۇنىڭ ئىچىدە) 129 غا يەتتى، بۇ تراكتورلار ئومۇمەن كوللېكتىپ ھۆددە ئېلىنغان

ياكى ئۇلارغا شەخسلەر ئىگىدارلىق قىلىدۇ. بۇلار ئاساسەن ئېتىز - ئېرىق مەشغۇلاتىغا قوشۇمچە ترانسپورتقا ئىشلىتىلىدۇ.

لوپنۇر ناھىيىسىنىڭ 1950 - يىلىدىن 1985 - يىلىغىچە بولغان قاتناش قوراللىرىنىڭ ئەھۋالىغا دائىر مەلۇمات

6 - قىسىم 6 - جەدۋەل

تۈرى يىللار	تۆمۈر ھارۋا (قاچما ھار- ۋا)	رېزىنكە چاق- لىق ھارۋا	كىچىك رېزىن- كە چاقلىق ھار- ۋا	چاقلىق تراكتور (ئا- رىلاش)	قول تراكتور- رى	ئاپتوموبىل
1950	107					
1951	141					
1952	164					
1953	278					
1954	362					
1955	412					
1956	450					
1957	450					
1958	430	18				
1959	417	87	89	2		
1960	23	11		3		3
1961	23	15		3		3
1962	23	37		4		4
1963	20	57		4		4
1964	20	58	44	4		4
1965	18	150	44	8		8
1966		182	79	8		8
1967		199	79	8		8
1968		199	79	8		8
1969		199	79	8		8
1970		219	238	9		9
1971		275	428	21		21
1972		295	888	17	4	17
1973		330	942	31	2	31
1974		336	1254	25	3	25
1975		350	1450	27	7	27
1976		417	1440	27	3	27
1977		363	2279	34	6	34
1978		369	2520	21	5	21
1979		413	2235	67	12	67
1980		405	2360	76	17	76
1981		415	2885	97	23	97
1982		375	3000	115	20	96
1983		370	2991	136	55	136
1984		363	3020	192	65	192
1985		320	3002	221	129	197

§ 4. ترانسپورت

مىنگو دەۋرىدە مەھكىمىگە توشۇلدىغان ئاشلىق ۋە ئوت - سامان پۈتۈنلەي خەلق ئارىسىدىكى ھارۋا - ئاتلارنى ۋە ھاشارچىلارنى يىغىش ئارقىلىق توشۇلاتتى. مەخسۇس ترانسپورت تەشكىلاتى يوق ئىدى. يېڭى جۇڭگو قۇرۇلغاندىن كېيىن ترانسپورت ئاپپاراتى تەدرىجىي بارلىققا كەلدى. 1978 - يىلى ناھىيىلىك ئاپتوموبىل كالىنى قۇرۇلۇپ قىسمەن يولۇچى ۋە يۈك توشۇشنى ئۈستىگە ئالدى.

1. ئۇلاغ ترانسپورتى

1957 - يىلدىن ئىلگىرى ناھىيە تەۋەسىدىكى بازار - يېزا ۋە يىراق - يېقىنغا بارىدىغان يولۇچىلارنى يەككە ترانسپورت ئائىلىلىرى توشۇيتتى. 1958 - يىلى ناھىيە، گۇڭشېدىن ئىبارەت ئىككى دەرىجىلىك ترانسپورت تەشكىلاتى قۇرۇلدى، قىسقا يوللۇق ئۇلاغ ترانسپورتىدا، ئاساسەن، ئىشلەپچىقىرىش ئەترەتلىرىنىڭ كالا، ئات ھارۋىلىرى ئىشلىتىلدى، بۇ خىل ئەھۋال تاكى 1979 - يىلىغىچە داۋاملاشتى، 1979 - يىلى ئۇلارنىڭ ئورنىنى تراكتور ۋە كىچىك تۆت چاقىلىق تراكتور ئالدى.

2. ئاپتوموبىل ترانسپورتى

(1) يولۇچى ترانسپورتى ناھىيە تەۋەسىدە ئاپتوموبىل ئارقىلىق يولۇچى توشۇش 1956 - يىلى 4 - ئايدا باشلاندى. بۇ چاغدا ئاپتوموبىل كورلا مەركىزىي ترانسپورت بېكىتىدىن يولغا سېلىندى، ھەپتىدە ئىككى قېتىم قاتنىدى، ئاپتوموبىل كورلىدىن بىۋاسىتە لوپنۇر ناھىيە بازىرىغا كەلدى، كېيىن ھەپتىدە ئۈچ قېتىم قاتنايدىغان يولدى (دۈشەنبە، چارشەنبە، جۈمە). 1980 - يىلدىن كېيىن كۈنىگە ئىككى قېتىمدىن تۆت قېتىمغىچە قاتنايدىغان قىلىپ ئۆزگەرتىلدى ھەمدە ناھىيە تەۋەسىدىكى يېزا ئىگىلىك 2 - شىسىنىڭ بەش تۈەن - مەيدانغا قەرەللىك نۆۋەتچى ئاپتوبۇس قاتنايدىغان بولدى.

1985 - يىلى كۈنىگە كورلىدىن لوپنۇر بازىرىغا دۆلەت ئىگىلىكىدىكى ئاپتوبۇستىن ئىككىسى، يەككە ئىگىلىكتىكى ئاپتوبۇستىن بىرى قاتنايدىغان بولدى، يېرىم يولدا ئىككى بېكەت (شىنىغا بېكىتى، قاراقۇم بېكىتى) تەسىس قىلىندى، ھېيت - بايرام، دەم ئېلىش كۈنلىرىدە يولغا سېلىنغان ئاپتوبۇس ئوندىن ئاشتى؛ كورلىدىن يېزا ئىگىلىك 2 - شى 35 - تۈەن - مەيدانغا بارىدىغان ئاپتوبۇس ئىككى (بۇنىڭ ئىچىدە يېزا ئىگىلىك 2 - شى يولغا سالىدىغىنى بىر)، ناھىيە تەۋەسىدىكى شىنىغا، قاراقۇم كەنتلىرى، لوپنۇر بازىرى، چوڭكۆل، چارا، 31، 32، 33 - تۈەن - مەيدانلار، داشكۆل، غەربىي غول ئۆستەڭ كۆۋرۈكى، 34، 35 - تۈەن - مەيدانلاردا ئاپتوبۇس توختاش نۇقتىسى تەسىس قىلىندى؛ كورلىدىن يېزا ئىگىلىك 2 - شى 32 - تۈەن - مەيدانغا بىر ئاپتوبۇس يولغا سېلىندى، يولدا سەككىز ئاپتوبۇس توختاش نۇقتىسى بار؛ لوپنۇر بازىرىدىن دۆڭقوتان يېزىسىغا كۈنىگە قەرەللىك ھالدا بىر قېتىم بىر ئاپتوبۇس قاتنىدى، يولدىكى تارىم كەنتى، چوڭكۆل چارۋىچىلىق فېرمىسى ۋە دۆڭقوتان يېزىسىدا ئۈچ ئاپتوبۇس توختاش نۇقتىسى تەسىس قىلىندى.

1985 - يىلى يىللىق يولۇچى توشۇش ئوبوروت مىقدارى 4 مىليون 600 مىڭ ئادەم /

كىلومېتىرغا، ئوشۇلغان يولۇچى 80 مىڭ ئادەم (قېتىم) دىن كۆپرەككە يەتتى.

لوپنۇر ناھىيىسىنىڭ 1986 - يىللىق ئاپتوبۇس ترانسپورت جەدۋىلى
6 - قىسىم 7 - جەدۋەل

بىلەت باھاسى	مۇساپە (كىلو-مېتىر)	بارىدىغان يېرى	ترانسپورت مۇساپىسىنىڭ باش - ئاخىرى	بىلەت باھاسى (يۈەن)	مۇساپە (كىلو-مېتىر)	بارىدىغان يېرى	ترانسپورت مۇساپىسىنىڭ باش - ئاخىرى
0.2	5	تارىم كەنتى	لوپنۇر	0.2	8	قاراقۇم كەنتى	لوپنۇر ناھىيىسى (بازىرى) دىن كورلا شەھىرىگىچە
1	27.8	چوڭكۆل چارۋىچىلىق فېرمىسى	ناھىيىسى	0.8	27.9	شىنشىغا («قىزىل بايراق» ما- شىنىسازلىق زاۋۇتى	
2	68	چارا	(بازىرى) دىن	1.4	52	كورلا شەھىرى	
2.4	88.9	31 - تۈەن - مەيدان	35 - تۈەن - مەيدانغىچە	5		تارىم يېزىسى	
2.7	99	32 - تۈەن - مەيدان		27.8		چوڭكۆل چارۋىچىلىق فېرمىسى	لوپنۇر ناھىيىسى (بازىرى) دىن خورجا چارۋىچىلىق فېرمىسىگىچە
2.9	109.7	33 - تۈەن - مەيدان		31.7		دۆڭقوتان يېزىسى	
3.6	120	غەربىي غول ئۆستەڭ كۆۋرۈكى		33.2		خورجا چارۋىچىلىق فېرمىسى	
3.8	140	داشمكۆل					
4.3	162	34 - تۈەن - مەيدان					
4.6	171.9	35 - تۈەن - مەيدان					

لوپنۇر ناھىيىسىنىڭ 1956 - يىلىدىن 1985 - يىلىغىچە تاشيولدا يولۇچى، يۈك توشۇش ئەھۋالى

6 - قىسىم 8 - جەدۋەل

تۈرى يىللار	يولۇچى مىقدارى (10 مىڭ ئادەم قېتىم)	يولۇچى ئوبوروت مىقدارى (10 مىڭ ئادەم/كىلومېتىر)	يۈك مىقدارى (10 مىڭ توننا)	يۈك ئوبوروت مىقدارى (10 مىڭ توننا / كىلومېتىر)
1956	0.31	17.16		
1957	0.62	34.10		
1958	0.83	45.76		
1959	0.70	38.61		

		42.90	0.78	1960
		42.90	0.78	1961
		57.20	1.04	1962
		57.20	1.04	1963
		57.20	1.04	1964
		57.20	1.04	1965
		57.20	1.04	1966
		42.90	0.78	1967
		42.90	0.78	1968
		42.90	0.78	1969
		42.90	0.78	1970
		42.90	0.78	1971
		42.90	0.78	1972
		42.90	0.78	1973
		42.90	0.78	1974
		57.20	1.04	1975
		57.20	1.04	1976
		57.20	1.04	1977
		100.10	1.82	1978
		100.10	1.82	1979
		110.11	2	1980
		100.20	3.64	1981
13.6	17	100.20	3064	1982
171.2	2.14	300.30	5.46	1983
310	3.6	400.40	7.28	1984
420	5.4	460	8	1985

2. يۈك ترانسپورتى 1958 - يىلدىن 1977 - يىلغىچە لوپنۇر ناھىيىسىنىڭ يۈكىنى كورلا ترانسپورت شىركىتى، بايىنغولىن موڭغۇل ئاپتونوم ئوبلاستلىق ترانسپورت شىركىتى ۋە ناھىيىگە بىۋاسىتە قاراشلىق ئاپتوموبىللار توشۇدى، بۇ يۈكنىڭ كۆپىنچىسى ئاشلىق، تۈرلۈك ماللار، تېرە - يۇڭ ۋە يەرلىك ئالاھىدە مەھسۇلاتلاردىن ئىبارەت ئىدى. 1978 - يىلى ناھىيىلىك ئاپتوموبىل كالىنى قۇرۇلدى. 1980 - يىلدىن كېيىن خۇسۇسلار ئىگىلىكىدىكى ئاپتوموبىللار بارلىققا كېلىشكە باشلىدى ھەمدە ئۈزلۈكسىز كۆپەيدى، يۈك ترانسپورتىدا، ئاساسەن، ناھىيىلىك ئاپتوموبىل كالىنىغا تايىنىلىپ، يەككە ئاپتوموبىل بويىچە ھېسابات قىلىش، مەھسۇلاتنى ئاشۇرسا مۇكاپاتلاش، مەھسۇلاتنى كېمەيتىش جازالاشتىن ئىبارەت ئىقتىسادىي مەسئۇلىيەت تۈزۈمى يولغا قويۇلۇپ، ئىشچى - خىزمەتچىلەرنىڭ ئىشلەپچىقىرىش ئاكتىپلىقى قوزغىتىلدى.

1985 - يىلى ناھىيە بويىچە توشۇلغان يۈك مىقدارى 54 توننىغا، يۈك ئوبوروت مىقدارى

4 مىليون 200 مىڭ توننا/كىلومېترغا يەتتى.

§ 5. قاتناش باشقۇرۇش

مىنگونىڭ 28 - يىلى (1939 - يىلى) ناھىيىلىك ھۆكۈمەت قۇرۇلۇش بۆلۈمى تەسىس قىلىپ قاتناش ئىشلىرىنى باشقۇردى. 1950 - يىلدىن 1956 - يىلغىچە يەنىلا ناھىيىلىك خەلق ھۆكۈمىتى قۇرۇلۇش بۆلۈمى قۇرۇپ قاتناش ئىشلىرىنى باشقۇردى. 1956 - يىلى سانائەت - قاتناش بۆلۈمى قۇرۇلدى. 1961 - يىلى 8 - ئايدا سانائەت - قاتناش - ماشىنىسازلىق بۆلۈمى قۇرۇلدى، 1962 - يىلى بۇ بۆلۈم ئەمەلدىن قالدۇرۇلدى، قاتناش ئىشلىرىنى ناھىيىلىك پىلان كومىتېتى باشقۇرىدىغان بولدى. 1967 - يىلى ئۇنىڭغا ناھىيىلىك ئىنقىلابىي كومىتېت ئىشلەپچىقىرىشقا قوماندانلىق قىلىش گۇرۇپپىسىنىڭ سانائەت - قاتناش - مالىيە - سودا گۇرۇپپىسى مەسئۇل بولدى. 1973 - يىلى سانائەت - قاتناش بۆلۈمى ئەسلىگە كەلتۈرۈلدى، 1984 - يىلى بۇ بۆلۈم ئەمەلدىن قالدۇرۇلۇپ، قاتناش ئىشلىرى ناھىيىلىك پىلان كومىتېتىنىڭ باشقۇرۇشىغا ئۆتكۈزۈپ بېرىلدى.

1. تاشيول باشقۇرۇش

چىڭ سۇلالىسىنىڭ چيەنلۇڭ 24 - يىلى (1759 - يىلى) ھۆكۈمەت يولى ياسالغاندىن كېيىن مەخسۇس ئادەم قويۇپ باشقۇرۇلغانىدى. مىنگونىڭ 31 - يىلى (1942 - يىلى) ئىككى يول ئاسراش ئىش رايونى قۇرۇلدى، ئىش رايونى قارىمىقىدا يول ئاسراش ئەترىتى تەسىس قىلىندى. مىنگونىڭ 37 - يىلى (1948 - يىلى) نىڭنەنلىك يول ئاسراش ئورنى تەسىس قىلىندى. يېڭى جۇڭگو قۇرۇلغاندىن كېيىن ناھىيە تەۋەسىدىكى كورلا — چاقىلىق تاشيولىنى ئاسراش ۋەزىپىسىنى كورلا يول ئاسراش ئۇچاستىكىسى ئۈستىگە ئالدى، بەش يول ئاسراش داۋبەنى تەسىس قىلىندى. 1974 - يىلى تاشيول ئاسراش ۋەزىپىسى لوپنۇر يول ئاسراش ئۇچاستىكىسىغا ئۆتكۈزۈپ بېرىلدى. يول ئەھۋالىغا ئاساسەن 20 يول ئاسراش داۋبەنى تەسىس قىلىندى. لوپنۇر يول ئاسراش ئۇچاستىكىسى 1973 - يىلى 3 - ئايدا قۇرۇلغانىدى. 1985 - يىلدىن كېيىن كادىر 19 غا، رەسمىي ئىشچى 216 گە، ۋاقىتلىق ئىشچى 34 كە يەتتى. 1980 - يىلى يېزا، ناھىيە دەرىجىلىك تاشيوللارنى ئاسراش ئەترىتى قۇرۇلدى، ئۇ، تارىم يېزىسىدىن دۆڭقوتان يېزىسىغا بارىدىغان يولنى ئاسراشقا مەسئۇل بولدى. بۇ، ناھىيىلىك قاتناش ئىدارىسىگە بىۋاسىتە قارايدىغان، كەسپىي شىتاتتىكى ئورۇن. باشقا يېزا، كەنت يوللىرىنى كەنت ئاھالىلەر كومىتېتى شۇ جايدىكى ئاممىنى تەشكىللەپ رېمونت قىلىدۇ ۋە ئاسرايدۇ.

2. ترانسپورت باشقۇرۇش

1978 - يىلدىن ئىلگىرى ناھىيىنىڭ يۈكىنى، ئاساسەن، ئاپتونوم ئوبلاستىنىڭ ترانسپورت تارىمى توشۇيدىغان بولغاچقا، لوپنۇر ناھىيىسىدە مەخسۇس باشقۇرۇش ئاپپاراتى تەسىس قىلىنمىغانىدى. 80 - يىللارغا قەدەم قويۇلغاندىن كېيىن ترانسپورت ئىشلىرى خېلى تەرەققىي قىلدى، لوپنۇر ناھىيىسىدىكى ئاپتوموبىل يىلمۇيىل كۆپەيدى. ئاپتوموبىل ۋە تراكتور ترانسپورتىنى بىر تۇتاش باشقۇرۇش ئۈچۈن، ناھىيىدە ترانسپورت باشقۇرۇش پونكىتى قۇرۇلدى، يۈك توشۇشتا چوقۇم ترانسپورت پونكىتى ئاپتوموبىل ئورۇنلاشتۇرۇش تالونى كەستى، كىرا

ھەققىنى ترانسپورت باشقۇرۇش پونكىتى بىر تۇتاش ھېسابلىدى ھەمدە يۇچۇقلارنى تەكشۈرۈش، تولۇقلاپ يىغىش كەسپىنى كۆپەيتتى، باج ئوغرىلاش، باج تاپشۇرما سىلىقتەك ھادىسىلەرگە قارىتا ئەھۋالنىڭ ئېغىر - يېنىكلىكىگە قاراپ جازا بەردى. 1985 - يىلى ناھىيىلىك ترانسپورت باشقۇرۇش پونكىتىنىڭ نامى لوپنۇر ناھىيىلىك تاشيولدا يۈك توشۇش بازارلىرىنى باشقۇرۇش پونكىتى (قىسقارتىلىپ يۈك باشقۇرۇش پونكىتى دېيىلىدۇ) غا ئۆزگەرتىلدى. يۈك باشقۇرۇش پونكىتى «شىنجاڭ ئۇيغۇر ئاپتونوم رايونىنىڭ تاشيول ترانسپورتىنى باشقۇرۇش چارسى» غا ئاساسەن باشقۇرۇشنى يولغا قويدى.

لوپنۇر ناھىيىسىنىڭ 1985 - يىلىدىكى يۈك توشۇش باھاسى

6 - قىسىم 9 - جەدۋەل

ئەسكەرتىش	يۈك توشۇش باھاسى		ھېسابلاش بىرلىكى	توشۇش پونكىتى (كىلومېتىر)
	پارچە - پۇرات	پۈتۈن ماشىنا		
1 - دەرىجىلىك يۈك ئۆلچەم قىلىنىپ، 2 - دەرىجىلىك يۈككە % 10، 3 - دەرىجىلىك يۈككە % 20 باھا قوشۇلدى. ئۇزۇن، ئېغىر، خەتەرلىك، قىممەتلىك، ئالاھىدە يېڭى، تىرىك يۈك جەھەتتە ئالاھىدە يۈك توشۇش باھا-سى ئىجرا قىلىندى. ئوخشاش بولمىغان دەرىجىدىكى ئالاھىدە يۈكلەرنى توشۇش باھاسى ئادەتتە ئاساسىي توشۇش		1.10	يۈەن/توننا كىلومېتىر	1
		0.85	يۈەن/توننا كىلومېتىر	2
		0.68	يۈەن/توننا كىلومېتىر	3
		0.60	يۈەن/توننا كىلومېتىر	4
		0.54	يۈەن/توننا كىلومېتىر	5
		0.515	يۈەن/توننا كىلومېتىر	6
		0.495	يۈەن/توننا كىلومېتىر	7
		0.48	يۈەن/توننا كىلومېتىر	8
		0.47	يۈەن/توننا كىلومېتىر	9
		0.46	يۈەن/توننا كىلومېتىر	10
		0.45	يۈەن/توننا كىلومېتىر	11
		0.44	يۈەن/توننا كىلومېتىر	12
		0.43	يۈەن/توننا كىلومېتىر	13
		0.42	يۈەن/توننا كىلومېتىر	14
		0.41	يۈەن/توننا كىلومېتىر	15
		0.40	يۈەن/توننا كىلومېتىر	16
		0.39	يۈەن/توننا كىلومېتىر	17
		0.38	يۈەن/توننا كىلومېتىر	18
		0.37	يۈەن/توننا كىلومېتىر	19
		0.36	يۈەن/توننا كىلومېتىر	20
		0.35	يۈەن/توننا كىلومېتىر	21
		0.34	يۈەن/توننا كىلومېتىر	22
		0.328	يۈەن/توننا كىلومېتىر	23
		0.316	يۈەن/توننا كىلومېتىر	24
		0.304	يۈەن/توننا كىلومېتىر	25

پارچە - پۇرات تو- شۇلغان يۈك بىر توننىدىن ئاشمىسا كىرا ھەققى ئادەتتە پۈتۈن ئاپتوموبىل بويىچە توشۇلغان يۈك كىرا ھەققىنىڭ 50 پىرسەنتىدىن ئېشىپ كەتمىدى باھاسىدىن %30 - %50 كىچىك يۈك- رى بولدى. ئايرىم يۈكلەرنىڭ %100 تىن ئېشىپ كەتمى- دى	0.293	يۈەن/توننا كىلومېتىر	26
	0.283	يۈەن/توننا كىلومېتىر	27
	0.274	يۈەن/توننا كىلومېتىر	28
	0.265	يۈەن/توننا كىلومېتىر	29
	0.258	يۈەن/توننا كىلومېتىر	30
	0.251	يۈەن/توننا كىلومېتىر	31
	0.244	يۈەن/توننا كىلومېتىر	32
	0.239	يۈەن/توننا كىلومېتىر	33
	0.234	يۈەن/توننا كىلومېتىر	34
	0.229	يۈەن/توننا كىلومېتىر	35
	0.224	يۈەن/توننا كىلومېتىر	36
	0.219	يۈەن/توننا كىلومېتىر	37
	0.214	يۈەن/توننا كىلومېتىر	38
	0.209	يۈەن/توننا كىلومېتىر	39
0.204	يۈەن/توننا كىلومېتىر	40	

3. قاتناشنى نازارەت قىلىپ باشقۇرۇش

ناھىيە تەۋەسىدىكى ئاپتوموبىللارنى نازارەت قىلىپ باشقۇرۇشقا كورلا نازارەت قىلىپ باشقۇرۇش پونكىتى مەسئۇل بولدى، كورلا نازارەت قىلىپ باشقۇرۇش پونكىتى ھەر يىلى ئەتىياز ۋ كۈزدە ماتورلۇق قاتناش ۋاسىتىلىرىنى بىخەتەرلىك جەھەتتىن تەكشۈرىدۇ، ئاپتوموبىل شوپۇرلىرىنى سىناپ تەكشۈرىدۇ. قاتناش ھادىسىسى، ماتورلۇق قاتناش ۋاسىتىلىرىدىن يول ھەققى ئېلىش قاتارلىقلارغىمۇ كورلا نازارەت قىلىپ باشقۇرۇش پونكىتى مەسئۇل بولىدۇ.

قوشۇمچە

قاتناش ھادىسىسى

(1) 1982 - يىل 9 - ئاينىڭ 28 - كۈنى سائەت ئىككىدىن 20 مىنۇت ئۆتكەندە تارىم يېزىسىنىڭ «زېل - 50580 - 27» تىپلىق چوڭ يۈك ئاپتوموبىلى كۆنچى كۆۋرۈكىگە ئالتە مېتىر كېلىدىغان يەرگە كەلگەندە كۆۋرۈكنىڭ رىشاتكىسىغا ئۇرۇلۇپ، كۆۋرۈك رىشاتكىسىنىڭ 5.02 مېتىر قىسمىنى بۇزۇۋېتىپ، ئاپتوموبىل دەرياغا چۈشۈپ كەتتى. ئاپتوموبىلدىكى ئۈچ ئادەمنىڭ ئىككىسى قۇتقۇزۇۋېلىندى، شوپۇر سۇدا تۇنجۇقۇپ ئۆلدى.

(2) 1985 - يىل 4 - ئاينىڭ 7 - كۈنى سائەت 17 دە تارىم يېزىلىق دېھقانچىلىق مەيدانىنىڭ كېنىشكىسىز ترانسپورت كەسپى ئائىلىسى جاڭ چىڭيۈن «ئازاد - 52085 - 27» تىپلىق چوڭ يۈك ئاپتوموبىلىنى ھەيدەپ «ئىتتىپاق» يېزىسىنىڭ دۇڭخەيزى كەنتىگە كۆچەت ئېلىپ كېتىۋېتىپ، دۇڭخەيزى كەنتىگە كەلگەندە، قاتناش قائىدىسىگە خىلاپ ھالدا، ئاپتوموبىلىنى تېز سۈرئەتتە ھەيدەپ كېلىۋاتقاندا يول ياقىسىدىكى ترانسفورماتور ئاستىدىن يۈگۈرۈپ چىققان مېڭ ياگاڭغا ئۇدۇل كېلىپ قالىدۇ، ئۇ، شوپۇرلۇق تېخنىكىسى ناچار بولغاچقا، ئاپتوموبىلىنى تورمۇزلىيالمى مېڭ ياگاڭ (يەتتە ياش) نى بېسىپ ئۆلتۈرۈۋېتىدۇ.

[The text on this page is extremely faint and illegible. It appears to be a handwritten document or a very low-quality scan of a printed page. The content is mostly obscured by noise and low contrast.]

یہ تینچی قسم

سودا، عاشق - یاغ



يەتتىنچى قىسىم

سودا، ئاشلىق - ياغ

I باب

سودا

چىڭ سۇلالىسىنىڭ ئاخىرقى دەۋرىگىچە، لوپنۇر ناھىيىسى تەۋەسىدە سودا شەكلىدە ئاساسلىقى مالغا مال ئالماشتۇرۇلاتتى، دېھقانچىلىق، چارۋىچىلىق مەھسۇلاتلىرى كۈندىلىك بۇيۇملارغا، ئالايلىق، كالا، ئات، قوي ۋە باشقا ھايۋانلار ۋە ئۇلارنىڭ تېرە، يۇڭلىرى رەخت، تاۋار - دۇردۇن ھەمدە باشقا كۈندىلىك بۇيۇملارغا ئالماشتۇرۇلاتتى. بەزى چار بازارچىلار دېھقانچىلىق، چارۋىچىلىق رايونلىرى (ئاساسلىقى چارۋىچىلىق رايونلىرى) غا بېرىپ، ئىشلەپچىقىرىش ۋە تۇرمۇش بۇيۇملىرىغا دېھقان، چارۋىچىلارنىڭ چارۋا مەھسۇلاتلىرىنى ئالماشتۇرغاندىن كېيىن، بۇ مەھسۇلاتلارنى بازارغا ئېلىپ بېرىپ پۇلغا ئالماشتۇراتتى. ئەينى ۋاقىتتا لوپنۇردا مۇقىم مال سېتىش ئورنى يوق ئىدى، ئاساسلىقى ئاقما تىجارەت قىلىناتتى، بۇ مەزگىلدە ھۆكۈمەت باشقۇرغان سودا يوق ئىدى، پەقەت ئون نەچچە خۇسۇسىي سودىگەرلا بار ئىدى.

مىنگونىڭ دەسلەپكى يىللىرىدا، دېھقانچىلىق، چارۋىچىلىقنىڭ راۋاجلىنىشى، نوپۇسنىڭ ئۈزلۈكسىز كۆپىيىشى بىلەن، ئەسلىدىكى مالغا مال ئالماشتۇرۇشتەك شەكىل ئېھتىياجىنى ھەرگىزمۇ قاندۇرالمىدى. مىنگونىڭ 4 - يىلى (1915 - يىلى) يېڭىدىن ئامباللىققا تەيىنلەنگەن لياۋجېنخۇڭ شۇ يەرلىك چار بازارچى ئاداغا پۇل ئۆتۈنە بېرىپ، ئۇنى ناھىيە بازىرىدا دۇكان ئاچقۇزدى، شۇندىن كېيىن بەزى دېھقان، چارۋىچىلارمۇ كوچىلاردا يايما ئېچىشقا باشلىدى، كېيىن ئاستا - ئاستا بىر كىچىك سودا كوچىسى شەكىللەندى. 1949 - يىلى يېڭى جۇڭگو قۇرۇلغاندا، پۈتۈن ناھىيىدە يايىمچىدىن ئونى، جەمئىي ئون ئادىمى (يېرىم دېھقان، يېرىم سودىگەرلەرنى ئۆز ئىچىگە ئالمايدۇ) بار ئىدى، كاپىتالنى خەلق پۇلىغا سۈندۈرغاندا (يېڭى پۇل) 1700 يۈەن ئىدى.

50 - يىللارنىڭ دەسلەپكى مەزگىلىدە، پارتىيە ۋە خەلق ھۆكۈمىتى خۇسۇسىي سودا - سانائەتكە قارىتا قوغداش سىياسىتىنى يۈرگۈزدى، يەككە سودىگەرلەر ئۈزلۈكسىز كۆپەيدى،

تەرەققىياتى بىرقەدەر تېز بولدى، بازارلارنىڭ گۈللىنىشى ۋە يۈكسىلىشى باشقا يۇرتلۇق سودىگەرلەرنى لوپنۇرغا كېلىپ سودا قىلىشقا جەلپ قىلدى. دەسلەپتە ئۈچ خەنزۇ بۇ يەرگە كېلىپ كىچىك دۇكان ئاچتى، كېيىن يەنە بىرنەچچە سېتىقچى ئارقا - ئارقىدىن بۇ يەرگە كەلدى. شۇنىڭ بىلەن بىر ۋاقىتتا، دۆلەتمۇ سودا كەسپىنى يولغا قويۇشقا پائال تەييارلىق قىلىپ، 1950 - يىلى ئالدى بىلەن ناھىيىلىك سودا تارماق شىركىتىنى قۇردى، شىركەت قارىمىقىدا تۈرلۈك ماللار، رەخت، يېمەكلىكلەر ماگىزىنى قاتارلىقلارنى تەسىس قىلدى. دۆلەت ئىگىلىكىدىكى سودىنىڭ كۆلىمى كىچىكلىكتىن چوڭلۇققا، تور - نۇقتىلار ئازلىقتىن كۆپىيىشكە قاراپ يۈزلەندى.

1952 - يىلى 4 - ئايدا لوپنۇر ناھىيىلىك تەمىنات سودا كوپىراتىپى قۇرۇلدى، ئۇ، ئىشلەپچىقىرىش ۋاسىتىلىرى ۋە تۇرمۇش ماتېرىياللىرى ھەمدە ئاز سانلىق مىللەتلەر ئالاھىدە ئېھتىياجلىق تاۋارلار بىلەن تەمىنلەش ۋە كېرەكسىز ماددىي ئەشيا لارنى يىغىۋېلىش قاتارلىق مۇلازىمەتلەر ئارقىلىق، دېھقانچىلىق، چارۋىچىلىقنىڭ تەرەققىياتىنى ئىلگىرى سۈرۈپ، بازار - يېزا ئىگىلىكىنى جانلاندۇردى. ئىشلەپچىقىرىشنىڭ تەرەققىي قىلىشىغا ئەگىشىپ، ھەر خىل تاۋارلارغا بولغان ئېھتىياج مىقدارى بارغانسېرى ئېشىپ باردى، يەنە تىكەنلىك، دۆڭقوتان، شىڭپىڭ، «گىتتىپاق» تىن ئىبارەت تۆت ئاساسىي قاتلام تەمىنات سودا كوپىراتىپى قۇرۇلدى. كېيىنكى تەرەققىيات جەريانىدا، تىجارەت دائىرىسى ۋە مۇلازىمەتنىڭ ئوخشاش بولمىغان تەرەپلىرىگە ئاساسەن، ناھىيىلىك تەمىنات سودا كوپىراتىپىغا بىۋاسىتە قاراشلىق چاي - چارۋا، پاختا - چىگە، يېزا ئىگىلىك ئىشلەپچىقىرىش ۋاسىتىلىرى شىركىتىدىن ئىبارەت ئۈچ كەسپىي شىركەت تەدرىجىي قۇرۇلدى. چاي - چارۋا شىركىتى 1956 - يىلى قۇرۇلغان ئەڭ دەسلەپكى كەسپىي شىركەت.

1976 - يىلى ناھىيىلىك ماددىي ئەشيا بىلەن تەمىنلەش پونكىتى قۇرۇلدى، 1984 - يىلى ناھىيىلىك ماددىي ئەشيا شىركىتىگە ئۆزگەرتىلدى، ئۇ، دۆلەت پىلانلىق تەقسىملەپ بەرگەن ماددىي ئەشيا بىلەن تەمىنلەشكە مەسئۇل بولدى، پولات ماتېرىياللىرى، خىمىيە سانائىتى، بىناكارلىق ماتېرىياللىرى ۋە ماشىنا - ئېلېكتر ئۈسكۈنىلىرى قاتارلىق ماددىي ئەشيا لار تىجارىتى بىلەن شۇغۇللاندى.

يېڭى جۇڭگو قۇرۇلغاندىن كېيىن، لوپنۇر ناھىيىسىدە بارا - بارا بازار سودىسى بارلىققا كېلىشكە باشلىدى، ناھىيە ئىچىدە خادىملار تارقاق ئولتۇراقلاشقانلىقى، قاتناش قولايىسىز بولغانلىقى ئۈچۈن، بازار سودىسى بەزىدە داۋاملىشىپ، بەزىدە توختاپ قېلىش ھالىتىدە تۇردى، «مەدەنىيەت زور ئىنقىلابى» دىن ئىبارەت ئون يىللىق قالايمىقانچىلىق مەزگىلىدە، بازار سودىسى توختاپ قالدى.

1978 - يىلىدىكى پارتىيە 11 - نۆۋەتلىك مەركىزىي كومىتېتى 3 - ئومۇمىي يىغىنىدىن كېيىن، لوپنۇر ناھىيىسىدىكى سودا بازارلىرى تېز گۈللەندى، سودا پۈتۈشۈش سوممىسى يىلدىن - يىلغا ئېشىپ باردى، 1985 - يىلى بازار سودىسى بويىچە پۈتۈشۈش سوممىسى 1 مىليون 48 مىڭ 500 يۈەنگە، يەككە تىجارەتچى 560 قا يەتتى.

1985 - يىلى ناھىيە بويىچە ئىجتىمائىي تاۋارلارنىڭ پارچە سېتىلىش سوممىسى 13 مىليون 477 مىڭ يۈەنگە يەتتى.

مىنگونىڭ 27 - يىلى (1938 - يىلى) سودىنى ناھىيىلىك ھۆكۈمەتنىڭ قۇرۇلۇش بۆلۈمى باشقۇرغانىدى. 1950 - يىلى سودا - سانائەت بۆلۈمى قۇرۇلدى، 1958 - يىلى 6 - ئايدا ناھىيىلىك

سودا ئىدارىسى قۇرۇلدى، 1962 - يىلى ناھىيىلىك سودا ئىدارىسى ئەمەلدىن قالدۇرۇلدى، 1973 - يىلى 6 - ئايدا ناھىيىلىك سودا ئىدارىسى ئەسلىگە كەلتۈرۈلۈپ، ھازىرغىچە مەۋجۇت بولۇپ تۇرۇۋاتىدۇ.

1955 - يىلىدىن 1985 - يىلغىچە لوپنۇر ناھىيىسى بويىچە ئىجتىمائىي تاۋارلارنىڭ پارچە سېتىش ئومۇمىي سوممىسى

بىرلىكى: 10 مىڭ يۈەن

7 - قىسىم 1 - جەدۋەل

بۇنىڭ ئىچىدە				پارچە سېتىش ئومۇمىي سوممىسى	تۈرى يىللار
باشقا كەسىپلەر	سانائەت تارماق-لىرى	يېمەك - ئىچىمەك كەسىپى	سودا		
1.88	4.33	8.18	227.56	241.95	1955
0.3	8.5	7.7	130	146.5	1956
0.6	6.8	12	139	158.4	1957
1.4	2.9	5.5	286.5	296.3	1958
7.8	5	4.2	187.7	204.7	1959
2.48	4.5	11.2	208	226.18	1960
0.91	4.29	10.2	185.6	201	1961
20	1.4	13.8	160	195.2	1962
1.8	1.28	7.78	141	151.8	1963
0.45	4	7.69	151.76	163.9	1964
1.98	6.3	8.34	178.9	195.52	1965
1.2	5.64	10.93	219.05	238.28	1967
4.5	10.35	7.5	220.1	242.45	1970
5.5	2.4	9.3	255.6	272.8	1971
2.2	11.2	9.6	263.3	286.3	1972
1.2	1.2	6.7	278.2	287.3	1973
1.7	2	7.7	293.2	304.6	1974
1.2	2.2	8	325.6	337	1975
0.8	18.8	8.8	351	379.4	1976
1.4	12.3	10.4	376.4	390.1	1977
1.1	14.1	12.8	454	482	1978
2.4	13.2	14.4	519.1	549.1	1979
31.9	9.8	18.7	580	640.4	1980
37.6	6.6	25.1	587.5	656.8	1981
69.4	13	19.9	627.6	718.2	1982
79.6	4	21.5	759.9	865	1983
98.4	6.3	250.9	820.2	1175.8	1984
113.4	56.4	75.2	1102.7	1347.7	1985

§ 1. دۆلەت ئىگىلىكىدىكى سودا

1. ئاپپاراتلارنىڭ تەرەققىيات جەريانى

1950 - يىلى لوپنۇر ناھىيىلىك سودا شىركىتى قۇرۇلدى، 1952 - يىلى شىنجاڭ سودا شىركىتى لوپنۇر ناھىيىلىك تارماق شىركىتىگە ئۆزگەرتىلدى، 1953 - يىلى كورلا تارماق شىركىتى لوپنۇر ناھىيىلىك سودا ماگىزىنىغا ئۆزگەرتىلدى، 1954 - يىلى غەربىي شىمال سودا شىركىتى لوپنۇر ناھىيىلىك تارماق شىركىتىگە ئۆزگەرتىلدى، 1955 - يىلى 12 - ئايدا شىنجاڭ ئۇيغۇر ئاپتونوم رايونلۇق سودا شىركىتى لوپنۇر ناھىيىلىك شىركىتى دەپ ئاتالدى، 1958 - يىلى 6 - ئايدا ناھىيىلىك شىركەت ئاساسىدا لوپنۇر ناھىيىلىك سودا ئىدارىسى قۇرۇلدى، شۇ يىلى 11 - ئايدا ناھىيىلىك تەمىنات سودا كوپىراتىپى سودا ئىدارىسىگە قوشۇۋېتىلىپ، ئاساسىي قاتلام تەمىنات سودا كوپىراتىپى تەمىنات - سودا بۆلۈمىگە ئۆزگەرتىلدى، ناھىيە بويىچە جەمئىي ئۈچ تەمىنات - سودا باش بۆلۈمى، 12 تەمىنات - سودا تارماق بۆلۈمى، ئىككى كۆچمە گۇرۇپپا بار بولدى.

1962 - يىلى تەمىنات - سودا كوپىراتىپى ئەسلىگە كەلتۈرۈلدى، 1962 - يىلى 6 - ئايدا سودا ئىدارىسى تەمىنات - سودا كوپىراتىپىغا قوشۇۋېتىلدى، ئەسلىدىكى سودا سىستېمىسىدا ناھىيىلىك تەمىنات - سودا كوپىراتىپىنىڭ تۈرلۈك ماللار، يېمەكلىك، تاشقى سودىدىن ئىبارەت ئۈچ جىڭلىبۇ شەكىللەندى. 1973 - يىلى 6 - ئايدا سودا ئىدارىسى ئەسلىگە كەلتۈرۈلدى، ئۇنىڭ قارىمىقىدا تۈرلۈك ماللار، يېمەكلىك، پاختا - چىگە - يەرلىك مەھسۇلات، تاشقى سودا شىركىتىدىن ئىبارەت تۆت شىركەت قۇرۇلدى. كېيىن تاشقى سودا ۋە پاختا - چىگە - يەرلىك مەھسۇلات شىركىتى يەنە ناھىيىلىك تەمىنات - سودا كوپىراتىپىغا ئۆتكۈزۈپ بېرىلدى. 1984 - يىلى ئاپپارات ئىسلاھاتى ۋاقتىدا، مەمۇرىيەت بىلەن كارخانا ئايرىۋېتىلدى، سودا ئىدارىسى خەلق ھۆكۈمىتىنىڭ مەمۇرىي تارمىقى بولدى، دۆلەت ئىگىلىكىدىكى سودا بويىچە تۈرلۈك ماللار، يېمەكلىك، شېكەر، تاماكا - ھاراق، نېفىت شىركىتىدىن ئىبارەت تۆت كەسپىي شىركەت بار بولدى. 1985 - يىلى يېمەكلىك شىركىتى يەنە يېمەكلىك شىركىتى ۋە شېكەر - تاماكا - ھاراق شىركىتىگە بۆلۈندى.

دۆلەت ئىگىلىكىدىكى سودا رەھبىرىي كادىرلارغا نىسبەتەن ۋەزىپىگە تەيىنلەش تۈزۈمى يولغا قويۇلدى، پايدا دۆلەتكە تاپشۇرۇلدى، زىيان سوممىسى دۆلەت مالىيىسىدىن تولۇقلاندى. ھەر قايسى كەسپىي شىركەتلەر مۇئاۋىن رايون دەرىجىلىك ئورۇن بولدى، بىردەك مۇستەقىل ھېسابات قىلدى.

1985 - يىلى دۆلەت ئىگىلىكىدىكى سودا تۈزۈلمە ئىسلاھاتى يولغا قويۇلدى، ھەرقايسى شىركەتلەرنىڭ جىڭلىلىرىنى ۋەزىپىگە تەيىنلەش تۈزۈمى تەكلىپ قىلىش تۈزۈمىگە ئۆزگەرتىلىپ، ئىقتىسادىي ھۆددىگەزلىك ۋە ئىجارىگە بېرىپ باشقۇرۇش تۈزۈمى يولغا قويۇلدى، تىجارىتىنى قويۇۋېتىشكە تېگىشلىك 17 ماگىزىن، نۇقتىنىڭ 12 سىنىڭ تىجارىتى قويۇۋېتىلدى (دۆلەت ئىگىلىكىدىكى، كولىكتىپ ئىگىلىكىدىكىسى ئىككى، ئىجارىگە بېرىلگىنى ئون)، شۇنىڭ بىلەن بىللە ئىش ئورنى مەسئۇلىيەت تۈزۈمى ۋە مۇكاپاتلاش - جازالاش تۈزۈمى ئورنىتىلدى ۋە مۇكەممەللەشتۈرۈلدى.

2. پىلانلىق تەمىنلەش

سودا سىستېمىسىدىكى ھەرقايسى دۆلەت ئىگىلىكىدىكى كەسپىي شىركەتلەر بازارلارغا

رەھبەرلىك قىلىش، دۆلەتنىڭ سودا ئىقتىسادىي سىياسىتى ۋە مال باھاسى سىياسىتىنى ئىجرا قىلىش ۋە زىيەسىنى ئۈستىگە ئالغان بولۇپ، تاۋارلارنى تۈرگە، دەرىجىگە ئايرىپ باشقۇرۇش ھوقۇق چېكى ۋە دۆلەت ئىگىلىكىدىكى سودا، كوپىراتىپ سودىسى جەھەتتىكى ئىش تەقسىماتى پىرىنسىپىغا ئاساسەن، بەزى تاۋارلارغا قارىتا پىلانلىق تەمىنلەشنى يولغا قويدى.

1958 - يىلى 1 - ئاينىڭ 1 - كۈنىدىن باشلاپ، پاختا رەختكە قارىتا پىلانلىق باشقۇرۇش يولغا قويۇلۇپ، بىلەنكە قاراپ نورمىلىق تەمىنلەندى. 1984 - يىلىدىن باشلاپ پاختا رەخت بىلەن تەمىنلەش قويۇۋېتىلدى، قايتا رەخت بېلىتى تارقىتىلمىدى.

1960 - يىلىدىن باشلاپ، خەلق ئىگىلىكىدە ۋاقىتلىق قىيىنچىلىق كۆرۈلدى، سودا تارماقلىرى «تەڭشەش، مۇستەھكەملەش، تولۇقلاش، ئۆستۈرۈش» فاكىجېنىنى ئىزچىل ئىجرا قىلدى، ماددىي ئەشيا بىلەن تەمىنلەشتە يەنىلا «بىر تۇتاش پىلانلاپ تەڭ ئېتىبار بېرىش، مۇھىم نۇقتىغا كاپالەتلىك قىلىش، جىددىي ئېھتىياجلىقلارغا ئالاھىدە ئېتىبار بېرىش، ئادەتتىكىلىرىگىمۇ تەڭ ئېتىبار بېرىش» پىرىنسىپىنى ئىزچىللاشتۇردى. قوشۇمچە يېمەكلىك جەھەتتە ئالدى بىلەن زاۋۇت، كان رايونلىرىنى تەمىنلىدى، سانائەت مەھسۇلاتلىرى جەھەتتە ئالدى بىلەن يېزىلارنى تەمىنلىدى. پارتكومنىڭ بىر تۇتاش رەھبەرلىكىدە «كۆپ بولسا تولۇق تەمىنلەش؛ ئاز بولسا پىلانلىق تەمىنلەش؛ كەم بولسا تەقسىملەپ تەمىنلەش» تىن ئىبارەت تەمىنلەش ئۇسۇلى يولغا قويۇلۇپ، پىلانلىق تەقسىملەپ، نورمىلىق تەمىنلىدى؛ ماددىي ئەشيا لارنى پىلانلىق سېتىۋېلىشتا، ناھىيە بويىچە بىر تۇتاش كىنىشكا (مال سېتىۋېلىش كىنىشكىسى) گە ئاساسەن تەمىنلىدى. 1977 - يىلى ئىقتىسادىي ۋە زىيەتنىڭ ياخشىلىنىشىغا ئەگىشىپ، تۈرلۈك مال سېتىۋېلىش كىنىشكىلىرى بىكار قىلىندى.

لوپنۇر ناھىيىسىدە 1963 - يىلىدىن 1985 - يىلى 5 - ئايغىچە گۆش (ئاساسلىقى قوي - كالا گۆشى) بىلەن بىلەنكە ئاساسەن نورمىلىق تەمىنلەش يولغا قويۇلدى، بازار ئاھالىلىرىگە مالىيىدىن گۆش قوشۇمچە ياردىمى بېرىلدى (ھەر بىر كىشىگە ھەر ئايدا 1.5 يۈەن)، ئىشچى-خىزمەتچىلەرگە ئىدارىسى ئايرىم 2.5 يۈەن تارقىتىپ بەردى.

1984 - يىلى پاختا بىلەن تەمىنلەش قويۇۋېتىلگەندىن كېيىن، پاختىنى يەنىلا پاختا - چىگە شىركىتى بىر تۇتاش سېتىۋالدى، باشقا ئىدارە، تارماقلار ياكى شەخسلەرنىڭ سېتىۋېلىشىغا رۇخسەت قىلىنمىدى.

ئۇندىن باشقا، 60 - يىللاردا تاماكا، شېكەر، سەرەڭگە قاتارلىق تاۋارلار بىلەن پىلانلىق تەمىنلەش يولغا قويۇلدى.

تەرەققىيات ۋە تىجارەت

1955 - يىلى سودا شىركىتى قۇرۇلغاندا ئاران 18 ئىشچى - خىزمەتچىسى بار بولۇپ، تۇراقلىق مەبلەغى 8033 يۈەنگە، تۇراقسىز مەبلەغى 277 مىڭ 200 يۈەنگە، ئۆزىدە بار بولغان تۇراقسىز مەبلەغى 10 مىڭ 708 يۈەنگە، يىللىق سېتىش ئومۇمىي سوممىسى 484 مىڭ 323 يۈەنگە، يىللىق سېتىۋېلىش ئومۇمىي سوممىسى 370 مىڭ 260 يۈەنگە، تاۋارلارنىڭ يىللىق ئوبوروت خىراجىتى 88 مىڭ 467 يۈەنگە، يىللىق پايدا ئومۇمىي سوممىسى 52 مىڭ 800 يۈەنگە يېتەتتى.

1985 - يىلى سودا ئىدارىسىنىڭ ئىشچى - خىزمەتچىسى 118 گە، تۇراقلىق مەبلەغى 1 مىليون 31 مىڭ 400 يۈەنگە، تۇراقسىز مەبلەغى 1 مىليون 799 مىڭ 200 يۈەنگە، ئۆزىدە

بار بولغان تۇراقسىز مەبلەغى 799 مىڭ 400 يۈەنگە، يىللىق سېتىۋېلىش ئومۇمىي سوممىسى 3 مىليون 126 مىڭ 800 يۈەنگە، يىللىق سېتىش ئومۇمىي سوممىسى 3 مىليون 794 مىڭ 500 يۈەنگە، تاۋارلارنىڭ يىللىق ئوبوروت خىراجىتى 246 مىڭ 400 يۈەنگە، يىللىق پايدا ئومۇمىي سوممىسى 50 مىڭ 700 يۈەنگە يەتتى.

لوپنۇر ناھىيىلىك سودا ئىدارىسى (سودا شىركىتى) نىڭ قىسمەن يىللاردىكى تىجارەت ئەھۋالى

7 - قىسىم 2 - جەدۋەل

1985	1980	1975	1960	1957	1955	مىقدارى	يىللار
						تۈرى	
118	128	120	103	45	18	ئىشچى - خىزمەتچىلەر ئومۇمىي سانى (ئادەم)	
103.14	84.34	15.17	13.89	3.02	0.8	تۇراقلىق مەبلەغ (10 مىڭ يۈەن)	
179.92	171.96	146	108.1	56.46	27.72	تۇراقسىز مەبلەغ (10 مىڭ يۈەن)	
79.94	66.73	56.88	4.5	15.5	1.07	ئۆزىدە بار بولغان تۇراقسىز مەبلەغ (10 مىڭ يۈەن)	
64.57	69.76	66.97	117.28	3.2	0.3	بانكىدىن ئالغان قەرز (10 مىڭ يۈەن)	
312.6	306.67	198.7	169.6	121.1	37.02	سېتىۋېلىش ئومۇمىي قىممىتى (10 مىڭ يۈەن)	
379.45	324.26	284.48	227.3	95.74	48.43	سېتىش ئومۇمىي سوممىسى (10 مىڭ يۈەن)	
66.85	17.59	85.78	57.7	25.36	11.41	سېتىۋېلىش - سېتىش باھا پەرقى سوممىسى (10 مىڭ يۈەن)	
24.6	20.41	17.9	25.6	9.84	8.84	تاۋار ئوبوروت خىراجىتى (10 مىڭ يۈەن)	
5.07	8.07	17.44	8.8	6.66	5.28	پايدا سوممىسى (10 مىڭ يۈەن)	

4. كەسپىي شىركەتلەر

1) تۈرلۈك ماللار شىركىتى بۇ شىركەت 1958 - يىلى تۈرلۈك ماللار شىركىتىنىڭ باشقۇرۇشىدىكى تۈرلۈك ماللار جىڭلىبۇسى ئىدى. 1962 - يىلى سودا ئىدارىسى تەمىنات - سودا كوپىراتىپىغا قوشۇۋېتىلگەندىن كېيىن، يەنىلا تۈرلۈك ماللار جىڭلىبۇسى دەپ ئاتالدى. 1973 - يىلى تۈرلۈك ماللار جىڭلىبۇسى ئەمەلدىن قالدۇرۇلۇپ، تۈرلۈك ماللار

شىركىتى قۇرۇلدى.

(2) يېمەكلىكلەر شىركىتى بۇ شىركەت، 1960 - يىلى سودا ئىدارىسىنىڭ باشقۇرۇشىدىكى يېمەكلىكلەر جىڭلىبۇسى ئىدى، ئۇنىڭغا گۆش يېمەكلىكلىرى، يېمەكلىكلەر دۇكىنى قارايتتى. 1973 - يىلى يېمەكلىكلەر جىڭلىبۇسى ئەمەلدىن قالدۇرۇلۇپ، يېمەكلىكلەر شىركىتى قۇرۇلدى.

(3) نېفىت شىركىتى بۇ شىركەت 1978 - يىلى قۇرۇلغاندىن كېيىن، لوپنۇر ناھىيىسى بويىچە ئۈچ دەرىجىلىك نېفىت توپ تارقىتىش پونكىتى شەكىللەندى، 1985 - يىلى سېتىش سوممىسى 939 مىڭ 500 يۈەنگە يەتتى.

(4) يېزا ئىگىلىك ماشىنىلىرى شىركىتى بۇ شىركەت 1964 - يىلى 9 - ئايدا قۇرۇلغان بولۇپ، ئاساسلىقى، يېزا ئىگىلىك ماشىنىلىرىنىڭ سەپلىمىسى، ماشىنا گەۋدىسى ۋە ئاساسىي ماشىنا سەپلىمىسى، قازان، سۇچىلىقتا سۇ چىقىرىۋېتىش ۋە سۇغىرىش ئۈسكۈنىلىرىنىڭ سەپلىمىلىرى قاتارلىق تەخمىنەن 1200 خىل سەپلىمە تىجارىتى بىلەن شۇغۇللىنىدۇ. 1976 - يىلى 7 - ئايدا ناھىيىلىك ماددىي ئەشيا بىلەن تەمىنلەش پونكىتى ئايرىپ چىقىلىپ، لوپنۇر ناھىيىلىك يېزا ئىگىلىك ماشىنىلىرى بىلەن تەمىنلەش پونكىتى دەپ ئاتالغاندىن كېيىن، ئالتە كىچىك ماشىنا (شال ئاقلاش، ئۈن تارتىش، ئۇۋىتىش، ئوت ئوتاش، ياغ تارتىش، دان ئايرىش ماشىنىسى) تىجارىتى كۆپەيتىلدى. 1984 - يىلى نامى لوپنۇر ناھىيىلىك يېزا ئىگىلىك ماشىنىلىرى شىركىتىگە ئۆزگەرتىلدى.

ناھىيىلىك يېزا ئىگىلىك ماشىنىلىرى شىركىتىنىڭ قىسمەن يىللاردىكى يېزا ئىگىلىك ماشىنا - سايمانلىرى بىلەن تەمىنلەش ئەھۋالى

7 - قىسىم 3 - جەدۋەل

1985	1980	1975	1970	1965	يىللار / مىقدارى / تۈرى
15	15	9	7		چوڭ، ئوتتۇرا تىپلىق تراكتور (دانە)
24	4		1		قولى تراكتورى (دانە)
7	1	5	2		تراكتورغا سۈرتىلىدىغان ساپان (دانە)
7 (دانە)	4	8			تراكتورغا سۈرتىلىدىغان تىرنا (دانە)
4		2	3		تراكتورغا سۈرتىلىدىغان سيالكا (دانە)
34	13	9			پىرىتسېپ (دانە)
14					كىچىك پىرىتسېپ (دانە)
4		3			شال ئاقلاش ماشىنىسى (دانە)
2	4	5			ئۈن تارتىش ماشىنىسى (دانە)
6	3	1			ياغ تارتىش ماشىنىسى (دانە)

3	1	23	12		دەزىل ماتور (دانە)
254	9	18	36	92	رېزىنكە چاقلىق چوڭ ھارۋا (دانە)
130	162	140	166	118	قول ھارۋىسى (دانە)
12	16	33	22	103	پېرىم ماشىنىلاشقان دېھقانچىلىق سايمانلىرى
147.33	105.75	65.09	15.54	1.54	تراكتور سەپلىمىلىرى (1000 يۈەن)
	2				چارۋىچىلىق (دانە)
	4	8			ئېلېكتروماتور (دانە)

5) ماددىي ئەشيا شىركىتى لوپنۇر ناھىيىلىك ماددىي ئەشيا شىركىتىنىڭ تەكشى 1976 - يىلى 7 - ئايدا قۇرۇلغان لوپنۇر ناھىيىلىك ماددىي ئەشيا بىلەن تەمىنلەش پونكىتى ئىدى. 1984 - يىلى 9 - ئايدا ناھىيىلىك ماددىي ئەشيا شىركىتىگە ئۆزگەرتىلدى. ماددىي ئەشيا شىركىتى دۆلەت پىلانلىق تەقسىملەپ بەرگەن ماددىي ئەشيا بىلەن تەمىنلەشكە مەسئۇل، ئۇ، رەڭلىك مېتال ماتېرىياللىرى جۈملىدىن ھەرخىل ئادەتتىكى پولات ماتېرىيال ۋە سۈپەتلىك پولات ماتېرىياللار تىجارىتى بىلەن شۇغۇللىنىدۇ. ماشىنا - ئېلېكتر مەھسۇلاتلىرىدىن ئېلېكترماتور، ترانسفورماتور، قازان، قورال - سايمان، ئاپتوموبىل قاتارلىقلار؛ خىمىيە سانائىتى مەھسۇلاتلىرىدىن سۇلياۋ، كاۋچۇكتىن ياسالغان مەھسۇلاتلار، ئويغۇچى ناترىي قاتارلىقلار؛ بىناكارلىق ماتېرىياللىرىدىن سېمونت، ئەينەك، ماي قەغەز، ئاسفالىت قاتارلىقلار بار. ماددىي ئەشيا شىركىتى يەنە كېرەكسىز مېتال ماتېرىياللىرىنى يىغىۋالىدۇ.

ماددىي ئەشيا بىلەن تەمىنلەش پونكىتى كەسپىي جەھەتتە بىر دەرىجىلىك ماددىي ئەشيا شىركىتىنىڭ ھەم ناھىيىلىك خەلق ھۆكۈمىتى پىلان كومىتېتىنىڭ رەھبەرلىكىدە بولۇپ، بۆلۈم دەرىجىلىك شتاتتىكى ئورۇن. 1984 - يىلى 9 - ئايدا ماددىي ئەشيا بىلەن تەمىنلەش پونكىتى ماددىي ئەشيا شىركىتىگە ئۆزگەرتىلىپ، مۇئاۋىن رايون دەرىجىسىگە كۆتۈرۈلدى.

ماددىي ئەشيا بىلەن تەمىنلەش پونكىتى مەزگىلىدە، ئۇنىڭ ئۈستىگە مال مەنبەسى قىس بولغاچقا، ئىشلەپچىقىرىش تەرەققىياتىنىڭ ئېھتىياجىغا يېتىشەلمىدى، ئالايلىق، پولات ماتېرىيال، سېمونت قاتارلىقلار ناھايىتى قىس ماددىي ئەشيا بولۇپ قالدى، رەھبەرلىك كۈچىنىڭ ئاجىز بولۇشى، تۈزۈملەرنىڭ مۇكەممەل بولماسلىقى تىجارەتنىڭ دېگەندەك ياخشى بولماسلىقىنى كەلتۈرۈپ چىقاردى. 1984 - يىلى 9 - ئايدىكى تۈزۈلمە ئىسلاھاتىدىن كېيىن، ماددىي ئەشيا شىركىتىنىڭ ئەھۋالىدا روشەن ياخشىلىنىش بولدى. 1985 - يىلى سېتىلىش ئومۇمىي قىممىتى 364 مىڭ 700 يۈەنگە، پايدا 42 مىڭ 170 يۈەنگە يەتتى، مۇشۇ بىر يىلدا 11 ئاپتوموبىل، 131.2 توننا پولات ماتېرىيال، 1000 توننا سېمونت، 1.8 توننا ئويغۇچى ناترىي سېتىلدى.

1985 - يىلىنىڭ ئاخىرىدا ماددىي ئەشيا شىركىتىنىڭ ئىشچى - خىزمەتچىسى ئالتىگە، تۇراقلىق مۈلكىنىڭ ئومۇمىي قىممىتى 25 مىڭ 800 يۈەنگە، ئۆزىدە بار بولغان تۇراقسىز مەبلەغ 55 مىڭ يۈەنگە يەتتى.

§ 2. خۇسۇسىي سودا

مىنگونىڭ 4 - يىلى (1915 - يىلى) ئامبال لياۋ جېنخۇڭ ئاۋانس مەبلەغ سېلىپ ناھىيە بازىرىدا دۇكان ئاچقاندىن كېيىن، قاراشەھەر، كۇچا قاتارلىق جايلاردىن كەلگەن سودىگەرلەر كۈندىن - كۈنگە كۆپەيدى، ئۇلار، ئاساسلىقى، رەخت، مىلچ مال قاتارلىق تاۋارلار تىجارىتى بىلەن شۇغۇللاندى. تاۋارلارنىڭ يىللىق كىرگۈزۈلۈش مىقدارى مۇنداق بولدى: ئاق رەخت ۋە رەڭلىك سىدام رەخت 300 تۈپ، چاي 32 مىڭ تاختا، چاقماق قەنت (سوۋېت ئىتتىپاقىدا ئىشلەنگەن) 90 مىڭ بولاق، سەرەڭگە 5700 بولاق، ئۇنىڭدىن باشقا يەنە ئىمپورت قىلىنغان بېنىزىن (نېفىت)، چەكمەن، يىپەك توقۇلما، يۇڭ رەخت ۋە خوتەن گىلىمى قاتارلىقلار بار. گومىنداڭ پارتىيىسى ھۆكۈمرانلىق قىلغان ئاخىرقى مەزگىللەردە، ئالۋان - ياساق كۆپىيىپ كەتكەچكە، نۇرغۇن دۇكانلار تاقىلىپ قالدى. 1949 - يىلى لوپنۇر ناھىيىسى تىنچلىق بىلەن ئازاد بولغاندا خۇسۇسىي سودىگەردىن بىرنەچچىسىلا قالغانىدى.

يېڭى جۇڭگو قۇرۇلغاندىن كېيىن، لوپنۇر ناھىيىسى پارتىيىسىنىڭ سودا - سانائەت سىياسىتىنى ئەستايىدىل ئىزچىللاشتۇرغاچقا، خۇسۇسىي سودا ناھايىتى تېز ئەسلىگە كەلدى ۋە تەرەققىي قىلدى. 1952 - يىلدىكى مەلۇماتقا قارىغاندا، يېزا - بازارلاردىكى ئۇششاق تىجارەتچى 45 كە، خادىمى 53 كە، مەبلىغى 80 مىڭ 483 يۈەن (يېڭى خەلق پۇلىغا سۈندۈرۈلدى) گە يەتتى. 1954 - يىلى خۇسۇسىي سودا - سانائەتكە قارىتا پايدىلىنىش، چەكلەش، ئۆزگەرتىش ۋە سېتىۋېلىش سىياسىتى قوللىنىلىپ، قانۇنغا رىئايە قىلىدىغان سودا - سانائەتچى تۈپ - پارچە سېتىش باھا پەرقى ۋە باج يىغىش جەھەتتە تەرتىپكە سېلىندى، يوللۇق تىجارەت يۆلەندى، قانۇنسىز سودا - سانائەتچىلەرگە تەقىدى تەربىيە بېرىلدى. 1956 - يىلى خۇسۇسىي سودا سوتسىيالىستىك ئۆزگەرتىلدى، ھەمكارلىشىش يولى ئارقىلىق، تۈرلۈك ماللار ھەمكارلىق دۈكىنىدىن بىرى، يېزا كۆچمە ھەمكارلىق گۇرۇپپىسىدىن بىرى، ھەمكارلىق ئاشخانىسىدىن بىرى، ھەمكارلىق ناۋايخانىسىدىن بىرى، ۋە كالىتەن سېتىپ بېرىش دۈكىنىدىن بىرى، ساتراشخانا ھەمكارلىق دۈكىنىدىن بىرى تەشكىللەندى. يۇقىرىدىكى ئالتە دۇكان - گۇرۇپپىغا 24 ئائىلە قاتناشتى، خادىمى 29 غا، پاي پۇلى 9045 يۈەنگە يەتتى. مەلۇماتقا قارىغاندا، ئەينى چاغدىكى خۇسۇسىي ئۇششاق تىجارەتچى جەمئىي 29 بولۇپ، تەشكىللەنگەن 24 ئۇششاق تىجارەتچىدىن باشقا يەنە بەش تىجارەتچى داۋاملىق يەككە تىجارەت بىلەن شۇغۇللانغان.

50 - يىللارنىڭ ئاخىرقى مەزگىللىرىدە، پارتىيىنىڭ خۇسۇسىي سودا - سانائەت سىياسىتىنى ئىجرا قىلىش جەھەتتىكى «سول» چىللىق خاھىشى تۈپەيلىدىن، نۇرغۇن خۇسۇسىي سودا - سانائەتچى سودىنى تاشلاپ دېھقانچىلىق بىلەن شۇغۇللاندى. 1961 - يىلدىكى «يېزا ئىگىلىكى بىلەن كەڭ كۆلەمدە شۇغۇللىنىش» جەريانىدا يەنە ئەسلىدە بار بولغان بىرنەچچە ھەمكارلىق دۈكىنى بازار، دېھقانچىلىق مەيدانلىرىغا چۈشۈرۈۋېتىلىپ، «دېھقانچىلىقنىڭ ئالدىراش مەزگىلىدە دېھقانچىلىق بىلەن شۇغۇللىنىش، دېھقانچىلىقنىڭ ئارسال ۋاقتلىرىدا تىجارەت بىلەن شۇغۇللىنىش» دەپ ئاتالدى.

«مەدەنىيەت زور ئىنقىلابى» مەزگىلىدە بارلىق خۇسۇسىي تىجارەت بىكار قىلىندى. 1978 - يىلدىكى پارتىيە 11 - نۆۋەتلىك مەركىزىي كومىتېتى 3 - ئومۇمىي يىغىنىدىن كېيىن، قالايمىقانچىلىق ئوڭشىلىپ، ئىقتىسادىي سىياسەتلەر تەدرىجىي تەرتىپكە سېلىنىپ، «سول»

چىللىق خاتالىقى تۈزىتىلدى، بۇنىڭ بىلەن يەككە سودا سوتسىيالىستىك سودىنىڭ تولۇقلىمىسى قىلىنىپ، تەدرىجىي ئەسلىگە كەلتۈرۈلدى ۋە تەرەققىي قىلدۇرۇلدى. 1980 - يىلى لوپنۇر ناھىيىسىدىكى يەككە قول ھۈنەرۋەن ۋە ئۇششاق تىجارەتچى توققۇزغا، خادىمى 11 گە يەتكەندى، 1981 - يىلى 74 كە، خادىمى 123 كە، 1982 - يىلى 90 گە، خادىمى 141 گە يەتتى. ئىسلاھات ئېلىپ بېرىش، ئىشكىنى سىرتقا ئېچىۋېتىش سىياسىتىنىڭ ئىزچىللاشتۇرۇلۇشىغا ئەگىشىپ، يەككە تىجارەتچىلەر كۈندىن - كۈنگە كۆپەيدى، بازارلار تەدرىجىي ئاۋاتلاشتى، يېمەك - ئىچمەك، رەخت، مېلىچ مال، بېلىق، قۇش تۈرىدىكى تاۋارلارنى ئېلىپ ساتىدىغانلار مەيدانغا كېلىشكە باشلىدى. يەككە سودىنىڭ تەرەققىياتى يەنە ئىش كۆتۈپ تۇرغان خادىملارنى ئىشقا ئورۇنلىشىش پۇرسىتى بىلەن تەمىنلىدى. 1984 - يىلى يەككە سودىگەر 313 كە، خادىمى 470 كە يەتكەندى، 1985 - يىلى يەككە سودىگەر 560 قا، خادىمى 784 كە يەتتى، ھەمكارلىق تىجارەت تەشكىلاتى 1982 - يىلىدىكى ئىككىدىن 1984 - يىلى 13 كە، 1985 - يىلى 17 گە يەتتى. 1985 - يىلى ناھىيە بازىرىدىكى «تىنچلىق» كوچىسىنىڭ غەربىي بۆلىكىدە كۆلىمى ناھايىتى چوڭ بىر مۇقىم يېزا ئىگىلىك سودا بازىرى شەكىللەندى، تۈرلۈك تاۋارلاردىن نېمە دەپسە شۇ بار بولدى، دائىم باشقا يەرلىك دۆلەت ئىگىلىكىدىكى، كوللېكتىپ، يەككە سودىگەرلەر كۆچۈپ يۈرۈپ مال سېتىپ تۇرغاچقا، بازار ئىنتايىن جانلىنىپ كەتتى. مەلۇماتقا قارىغاندا، 1985 - يىلىنىڭ ئاخىرىدا، ناھىيە بويىچە خۇسۇسىي سودا بويىچە سېتىۋېلىنىش ئومۇمىي سوممىسى 1 مىليون 460 مىڭ يۈەنگە، سېتىلىش ئومۇمىي سوممىسى 1 مىليون 156 مىڭ 400 يۈەنگە يەتكەن.

لوپنۇر ناھىيىسى بويىچە خۇسۇسىي تىجارەت (يەككە)، كوللېكتىپ پاي تىجارىتى سودىسىغا دائىر ئەھۋال

7 - قىسىم 4 - جەدۋەل

يېزا ئىگىلىكىگە ئۆزگەرتىلگەن يىلى	كوللېكتىپ پاي ھەمكارلىق تىجارىتى			خۇسۇسىي تىجارەت (يەككە)			مىقدارى تۈرى يىللار
	مەبلەغ (يۈەن)	خادىمى	مىقدارى (دانە)	مەبلەغ (يۈەن)	خادىمى	ئائىلە سانى	
				2000	12	11	1950
				5020	39	34	1951
				8048	53	45	1952
				9700	62	51	1953
2	9046	29	6	4390	6	5	1956
5			6		11	9	1980
			2		123	74	1981
			2		141	90	1982
				2	153	114	1983
			13		470	313	1984
			17		784	560	1985

§ 3. تەمىنات - سودا كوپىراتىپى سودىسى

1. ئاپپاراتلارنىڭ تەرەققىيات جەريانى

1952 - يىلى 3 - ئايدا لوپنۇر ناھىيىلىك تەمىنات - سودا كوپىراتىپىغا تەييارلىق كۆرۈش كومىتېتى قۇرۇلدى، شۇ يىلى 4 - ئايدا ناھىيىلىك تەمىنات - سودا كوپىراتىپى قۇرۇلدى. 1958 - يىلى تەمىنات - سودا كوپىراتىپى ئەمەلدىن قالدۇرۇلۇپ سودا ئىدارىسىغا قوشۇۋېتىلگەندىن كېيىن دۆلەت ئىگىلىكىدىكى سودىغا ئايلاندى. 1962 - يىلى تەمىنات - سودا كوپىراتىپى ئەسلىگە كەلتۈرۈلدى. 1973 - يىلى 6 - ئايدا تەمىنات - سودا كوپىراتىپى يەنە بىر مەزگىل ناھىيىلىك سودا ئىدارىسىغا قوشۇۋېتىلدى. 1976 - يىلى 7 - ئايدا ناھىيىلىك تەمىنات - سودا كوپىراتىپى يەنە ئەسلىگە كەلتۈرۈلدى، 1984 - يىلى نامى لوپنۇر ناھىيىلىك تەمىنات - سودا بىرلەشمە كوپىراتىپى دەپ ئۆزگەرتىلدى ھەمدە يەنىلا چوڭ كوللېكتىپ خاراكتېرىدا بولۇپ كەلدى. ناھىيىلىك تەمىنات - سودا بىرلەشمە كوپىراتىپى قارىمىقىدا يېزا ئىگىلىك ئىشلەپچىقىرىش ۋاسىتىلىرى شىركىتى، پاختا - چىگە شىركىتى، چاي - چارۋا شىركىتىدىن ئىبارەت ئۈچ كەسپىي شىركەت قۇرۇلدى، يېزىلاردىكى گۇڭشى (يېزا) دەرىجىلىك ھۆكۈمەت تۇرۇشلۇق جايلاردا تارىم، دۆڭقوتان، شىڭپىڭ، «ئىتتىپاق» تىن ئىبارەت تۆت ئاساسىي قاتلام تەمىنات - سودا كوپىراتىپى قۇرۇلدى، يېزا، كەنت (كەنت، تەبىئىي كەنت) لەردە تارماق سېتىش دۇكىنى ياكى سېتىۋېلىش - سېتىش گۇرۇپپىسى، كۆچمە گۇرۇپپا، ۋەكالىتەن سېتىۋېلىش ۋە سېتىش دۇكىنى قۇرۇلدى.

2. باشقۇرۇش تۈزۈلمىسى

لوپنۇر ناھىيىلىك تەمىنات - سودا كوپىراتىپى - كوللېكتىپ ئىگىلىكىدىكى ئىقتىسادىي گەۋدە، ئۇ، ئىقتىسادىي جەھەتتە مۇستەقىل ھېسابات قىلىدۇ. پايدىنى يۇقىرىغا تاپشۇرۇشتا ناھىيىلىك كوپىراتىپ بىر تۇتاش تەڭپۇڭلاشتۇرىدۇ. مۇدىرىيەت ئەڭ يۇقىرى ھوقۇقلۇق ئاپپارات ھېسابلىنىدۇ، مۇدىرىيەتنىڭ مۇدىر، مۇئاۋىن مۇدىرلىرى كوپىراتىپ ئەزالىرى قۇرۇلتىيىدا سايلاپ چىقىلغان مۇدىرىيەت ئەزالىرى ئىچىدىن سايلىنىدۇ.

1952 - يىلى 3 - ئايدا ناھىيىلىك تەمىنات - سودا كوپىراتىپىغا تەييارلىق كۆرۈش كومىتېتى قۇرۇلدى. 1955 - يىلى 2 - ئايدا تۇنجى نۆۋەتلىك كوپىراتىپ ئەزالىرى قۇرۇلتىيى ئېچىلىپ، تەمىنات - سودا كوپىراتىپىنىڭ نىزامنامىسى ماقۇللاندى، 1 - نۆۋەتلىك مۇدىرىيەت ۋە نازارەتچىلىك كومىتېتى سايلاپ چىقىلدى. 1957 - يىلى 6 - ئايدا 2 - قېتىملىق كوپىراتىپ ئەزالىرى قۇرۇلتىيى ئېچىلىپ، كوپىراتىپ نىزامنامىسىنىڭ تۈزىتىلگەن لايىھىسى ماقۇللاندى، مۇدىرىيەت ئەزالىرى ۋە نازارەتچىلىك كومىتېتى ئەزالىرى تولۇقلاندى، تەشكىلات نىزامنامىسى تۈزۈپ چىقىلدى. بۇ مەزگىلدە زور بىر تۈركۈم كوپىراتىپ ئەزالىرى قوبۇل قىلىندى، كۆپ مىقداردىكى پاي پۇلى يىغىلىپ، ئىككى قېتىم پاي پۇلى پايدىسى تەقسىم قىلىندى. تەمىنات - سودا كوپىراتىپىنىڭ تاۋار ئوبوروت پىلانى، مالىيە پىلانى ۋە بۇ پىلانلارنىڭ ئورۇندىلىش ئەھۋالى توغرىسىدا كوپىراتىپ ئەزالىرى قۇرۇلتىيىغا يازما دوكلات يوللاندى ھەمدە ئۇ قۇرۇلتىيىدا مۇزاكىرە قىلىنىپ ماقۇللاندى.

تەمىنات - سودا كوپىراتىپى ماددىي ئەشيا تەقسىماتى جەھەتتە، ئالدى بىلەن، كوپىراتىپ

ئەزالىرىغا ئېتىبار بەردى، بەزى ئىشلەپچىقىرىش ۋاسىتىلىرىنىڭ باھاسىدا كوپىراتىپ ئەزالىرىغا ئېتىبار بېرىلىپ، كوپىراتىپ ئەزالىرىنىڭ كوپىراتىپقا كىرىش، پاي قوشۇش ئاكتىپلىقى قوزغالدى.

1958 - يىلى تەمىنات - سودا كوپىراتىپى سودا ئىدارىسىغا قوشۇۋېتىلگەندىن كېيىن، كوپىراتىپ ئەزالىرى قۇرۇلتىيى قايتا ئېچىلمىدى، كوپىراتىپ نىزامنامىسى بىكار قىلىندى، كوپىراتىپ ئەزالىرىنىڭ پاي پۇلىغا قايتا پايدا تەقسىم قىلىنمىدى، مۇدىرىيەت ۋە نازارەتچىلىك كومىتېتىنىڭ دېموكراتىك باشقۇرۇشى، ئامما نازارەت قىلىش تۈزۈمى بىكار قىلىنىپ، كوللېكتىپ مۈلۈكچىلىكىدىكى سودا ئومۇمىي خەلق مۈلۈكچىلىكىدىكى سوداغا ئايلاندى، رەھبىرىي كادىرلارنى سايلاش تۈزۈمى ۋەزىپىگە تەيىنلەش تۈزۈمىگە ئۆزگەرتىلدى، بۇنىڭ بىلەن تەمىنات - سودا كوپىراتىپى سودىسىنىڭ تەشكىلىي جەھەتتە ئاممىۋى بولۇش، باشقۇرۇش جەھەتتە دېموكراتىك بولۇش، تىجارەت جەھەتتە جانلىق بولۇشتىن ئىبارەت ئالاھىدىلىكى قايتا مەۋجۇت بولمىدى.

1962 - يىلى تەمىنات سودا - كوپىراتىپى ئەسلىگە كەلتۈرۈلگەندىن كېيىن، گەرچە تەشكىلىي ئاپپارات جەھەتتە تەمىنات سودا كوپىراتىپىنىڭ باشقۇرۇش تۈزۈلمىسى ئورنىتىلغان، كوپىراتىپ ئەزالىرى قۇرۇلتىيى ئېچىلغان، كوپىراتىپ نىزامنامىسى تۈزۈلگەن، مۇدىرىيەت ۋە نازارەتچىلىك كومىتېتى سايلاپ چىقىلغان بولسىمۇ، لېكىن ئىقتىسادىي ھېسابات جەھەتتە يەنىلا دۆلەت ئىگىلىكىدىكى سودىنىڭ مالىيە تۈزۈمى قوللىنىلدى، پايدا دۆلەتكە تاپشۇرۇلدى، زىيان سوممىسى مالىيەدىن تولۇقلاندى؛ تەشكىلىي جەھەتتە كوپىراتىپ ئەزالىرى كۆپەيتىلمىدى، پاي پۇلى قوبۇل قىلىنمىدى، ئۇنىڭ ئۈستىگە بىر قىسىم كوپىراتىپ ئەزالىرى پايىنى قايتۇرۇۋالدى، بارلىق پاي پۇلىغا پايدا ۋە ئۆسۈم ئايرىلمىدى. 80 - يىللارنىڭ باشلىرىدا، تەمىنات - سودا سىستېمىسىدا تەشكىلىي جەھەتتىكى ئاممىۋىلىق ئەسلىگە كەلتۈرۈلۈپ، ئەسلىدە پايدا قاتناشقان كوپىراتىپ ئەزالىرى ئېنىقلاندى ھەمدە كوپىراتىپقا يېڭىدىن ئەزا ۋە پاي قوبۇل قىلىندى، بۇنىڭ بىلەن تەمىنات - سودا كوپىراتىپى يېڭى يۈكسىلىشكە ئېرىشتى. 1984 - يىلى تەمىنات - سودا كوپىراتىپى ئومۇمىي خەلق مۈلۈكچىلىكى تۈزۈمىدىن كوللېكتىپ مۈلۈكچىلىكى تۈزۈمىگە ئۆزگەردى.

3. ئىگىلىك باشقۇرۇش

لوپنۇر ناھىيىلىك تەمىنات - سودا كوپىراتىپى سىستېمىسىدا كەسپىي رەسمىيەت جەھەتتە «دېتلاپ سېتىش، ئاجرىتىلغان مالغا قاراپ باھا ھېسابلاش، ماددىي نەرسە بويىچە مەسئۇل بولۇش تۈزۈمى» يولغا قويۇلدى. مالىيە ھېساباتىدىكى پايدا قىسمى جەھەتتە، 1958 - يىلىدىن ئىلگىرى، تاپاۋەت بېجى تاپشۇرۇلغاندىن كېيىنكى قالدۇق پايدا قىسمى كوپىراتىپ نىزامنامىسىدا بەلگىلەنگەن پايدا تەقسىملەش لايىھىسى بويىچە تەقسىملەنەتتى. 1955 - يىلى ناھىيىلىك كوپىراتىپنىڭ ئۈچ يىلدىن بۇيانقى پايدا تەقسىملەش لايىھىسىدىكى بەلگىلىمىگە ئاساسەن، پايدا قىسمىدا پاي پۇلى %14 نى، جامائەت فوندى %60 نى، قۇرۇلۇش فوندى %10 نى، مائارىپ فوندى %10 نى، جامائەت پاراۋانلىقى مۇكاپات فوندى %6 نى ئىگىلىدى. 1959 - يىلىدىن 1980 - يىلىغىچە پايدا سوممىسىنى مالىيىگە تاپشۇرۇش، زىيان سوممىسىنى دۆلەت تولۇقلاپ بېرىش يولغا قويۇلدى. 1981 - يىلىدىن 1983 - يىلىغىچە يۇقىرىغا تاپشۇرۇلغان پايدا %53 نى، قالدۇرۇلغان پايدا %47 نى ئىگىلىدى. 1984 - يىلى پايدا باجغا ئۆزگەرتىلگەندىن كېيىن، قايتا يۇقىرىغا پايدا تاپشۇرۇلدى.

1955 - يىلى لوپنۇر ناھىيىلىك تەمىنات - سودا كوپىراتىپى 1 - قېتىملىق كوپىراتىپ ئەزالىرى قۇرۇلتىيى ئاچقاندا، بارلىق تۇراقسىز مەبلەغى 88 مىڭ 747 يۈەن، بۇنىڭ ئىچىدە ئۆزىدە بار بولغان تۇراقسىز مەبلەغ 6615 يۈەن، كوپىراتىپ ئەزالىرىنىڭ پاي پۇلى 12 مىڭ 132 يۈەن، ئارىيەت ئېلىنغان پۇل 70 مىڭ يۈەن ئىدى. 1985 - يىلى تۇراقسىز مەبلەغى 2 مىليون 555 مىڭ يۈەنگە يەتتى، بۇنىڭ ئىچىدە كوپىراتىپ ئەزالىرىنىڭ پاي پۇلى 35 مىڭ يۈەن، ئۆزىدە بار بولغان تۇراقسىز مەبلەغ 634 مىڭ يۈەن، قەرز پۇل 1 مىليون 886 مىڭ يۈەن.

1985 - يىلى ناھىيىلىك تەمىنات - سودا بىرلەشمە كوپىراتىپىنىڭ تاۋار سېتىۋېلىش ئومۇمىي سوممىسى 6 مىليون 156 مىڭ يۈەنگە، سېتىش ئومۇمىي سوممىسى 6 مىليون 388 مىڭ يۈەنگە، تاۋار ئوبوروت خىراجىتى 516 مىڭ يۈەنگە، يارىتىلغان پايدا ئومۇمىي سوممىسى 194 مىڭ يۈەنگە يەتتى. 1985 - يىلى تەمىنات - سودا كوپىراتىپىدا 1660 كۋادرات مېتر تىجارەت بۆلۈمى، 8620 كۋادرات مېتر ئامبار بار بولدى.

لوپنۇر ناھىيىلىك تەمىنات - سودا بىرلەشمە كوپىراتىپىنىڭ قىسمەن يىللاردىكى مەبلەغ ئەھۋالى

بىرلىكى: يۈەن

7 - قىسىم 5 - جەدۋەل

بارلىق تۇراقسىز مەبلەغ				تۇراقلىق مەبلەغ	يىللار
ئارىيەت ئېلىنغان پۇل	پاي پۇلى	ئۆزىدە بار بولغان تۇراقسىز مەبلەغ	جەمئىي		
70000	12132	6615	88747		1955
942000	24000	493000	1459000	180000	1970
472000	18000	512000	1002000	349000	1980
1886000	35000	634000	2555000	1196000	1985

لوپنۇر ناھىيىلىك تەمىنات - سودا بىرلەشمە كوپىراتىپىنىڭ قىسمەن يىللاردىكى تىجارەت ئەھۋالى

بىرلىكى: يۈەن

7 - قىسىم 6 - جەدۋەل

پايدا ئومۇمىي سوممىسى	تاۋار ئوبوروت خىراجىتى	سېتىۋېلىش - سېتىش باھا پەرقى	سېتىش ئومۇمىي سوممىسى	سېتىۋېلىش ئومۇمىي قىممىتى	يىللار
75234	116916	215768	1779898	1087000	1957
91000	215000	367000	2840000	2096139	1970
103000	209000	351000	2278000	1980417	1980
194000	516000	828000	6388000	6156000	1985

لوپنۇر ناھىيىلىك تەمىنات-سودا بىرلەشمە كوئىراتىپى ئەزالىرىنىڭ پاي قوشۇش ئەھۋالى
7 - قىسىم 7 - جەدۋەل

ئاساسىي قاتلام كوئىراتىپلار		پاي قوشقان پۇل سوممىسى (يۈەن)	پاي قوشقان ئەزا- لار (ئادەم)	مىقدارى نۇرى يىللار
پاي قوشقان پۇل سوممىسى (يۈەن)	پاي قوشقان ئەزالار (ئادەم)			
		2724	300	1952
12132	1313	12132	1313	1955
13359	2112	13359	2112	1957
17121	1305	17121	1305	1980
28000	2982	35000	3982	1985

لوپنۇر ناھىيىلىك تەمىنات - سودا بىرلەشمە كوئىراتىپىنىڭ ئاساسلىق تاۋارلارنى
سېتىش ئەھۋالى

7 - قىسىم 8 - جەدۋەل

1985	1980	1970	1965	1957	بىرلىكى	مىقدارى يىللار
						تاۋار نامى
67107	134064	192157	122469	145423	مېتىر	پاختا رەخت
16304	3690				مېتىر	ئارىلاشما رەخت
8552	6189				مېتىر	خىمىيىۋى تالالىق رەخت
2631		1792			مېتىر	يۇڭ توقۇلما
16293	17406	20204	18080		مېتىر	تاۋار - دۈردۈن
440	177	461	619	1872	دەن	پاختا
7554	4412	7742		177	جۈپ	رەزىنكە ئاياغ كىيىم
2875		3310	7584	54	جۈپ	خۇرۇم ئاياغ كىيىم
8040		129356			كىلوگرام	كالا، قوي گۆشى
	2000	19288		2395	كىلوگرام	ئاش تۇزى
19841	13869	25453	5694	12579	كىلوگرام	چاي
21001	22760	3657	1950	3072	كىلوگرام	ھاراق
23358	31915	36561	7440	2164	كىلوگرام	شېكەر
4960	6545	14233	126	9000	بولاق	پاپىرۇس

251	220	77			دانە	ۋېلىسپىت
130	108	119			دانە	كىيىم تىكىش ماشىنىسى
83					دانە	رادىئولۇق ئۇنئالغۇ
114					دانە	تېلېۋىزور
1477	2144				كىلوگرام	موخۇركا
31436	488	1142	251	235	ساندۇق	سەرەڭگە
5306	8576	34726	19770	2634	كىلوگرام	نېفىت
		4205	2300	136	لىك	قەغەز

لوپنۇر ناھىيىلىك تەمىنات - سودا بىرلەشمە كوپىراتىپىنىڭ قىسمەن يىللاردىكى ئاساسلىق يېزا ئىگىلىك، قوشۇمچە كەسىپ مەھسۇلاتلىرىنى سېتىۋېلىش ئەھۋالى
7 - قىسىم 9 - جەدۋەل

1985	1980	1970	1965	1957	بىرلىكى	مىقدارى / يىللار تاۋار تۈرى
14608	1770	772	1389	1803	دەن	پاختا
	1242	54	226	573	دەن	لوپنۇر كەندىرى
	156062	789848			توننا	چۈچۈك بۇيا
	243	21		1800	توننا	قۇمۇش
2115				6987	توننا	يەرلىك تۇز
1456	1344	5038		19	كىلوگرام	تاماككا
2	362	238	690	6	كىلوگرام	كېرەكسىز مىس
1776	7083	31974		105	كىلوگرام	كېرەكسىز پولات - تۆمۈر
420	3351	19001	12000		توننا	ئارىلاشما ئۈستىخان
13680	1020	9964			تۇپاق	قوي
139306				98	توننا	قوي يۇڭى
19228					توننا	چۈپۈر
9831					كىلوگرام	تىۋىت
12313					تال	ئۈچەي

22012				پارچە	قوي تېرىسى
1246				پارچە	ئۆچكە تېرىسى
1537				پارچە	كالا تېرىسى
1321					كالا

4. ئاساسىي قاتلام تەمىنات - سودا كوپىراتىپى

لوپنۇر ناھىيىسىدە ئىلگىرى كېيىن بولۇپ تۆت ئاساسىي قاتلام تەمىنات - سودا كوپىراتىپى قۇرۇلدى. 1955 - يىلى 8 - ئايدا تىكەنلىك (تارىم) تەمىنات - سودا كوپىراتىپى قۇرۇلدى، 1956 - يىلى 4 - ئايدا دۆڭقوتان تەمىنات - سودا كوپىراتىپى قۇرۇلدى، 1956 - يىلى 6 - ئايدا شەھەر ئەتراپى (كېيىن شىنچېڭغا ئۆزگەرتىلدى) تەمىنات - سودا كوپىراتىپى قۇرۇلدى، 1977 - يىلى 2 - ئايدا «ئىتتىپاق» تەمىنات - سودا كوپىراتىپى قۇرۇلدى، «ئىتتىپاق» تەمىنات - سودا كوپىراتىپى 1979 - يىلى 12 - ئايدا ئەمەلدىن قالدۇرۇلدى، بۇ كوپىراتىپلار ئاچقان ئۈنۈمىزىدا دۇكانلارنى ناھىيىلىك تەمىنات - سودا كوپىراتىپى ئاچقان سودا سارىيى باشقۇردى.

ھەرقايسى ئاساسىي قاتلام كوپىراتىپلار گۇڭشى (يېزا) لىق ھۆكۈمەت تۇرۇشلۇق جايدا تەسىس قىلىندى، ئۇلارنىڭ قارىمىقىدا دۇكان، ئامبار تەسىس قىلىندى، ھەرقايسى چوڭ ئەترەت (كەنت) لەردە تارماق سېتىش دۇكىنى، سېتىۋېلىش - سېتىش گۇرۇپپىسى، ۋەكالىتەن سېتىش دۇكىنى، كۆچمە گۇرۇپپا قاتارلىقلار تەسىس قىلىنىپ، ئۆزئارا گىرەلىشىپ كەتكەن ئوبوروت تورى شەكىللەندى.

ئاساسىي قاتلام كوپىراتىپلىرى مەمۇرىي جەھەتتە ناھىيىلىك كوپىراتىپنىڭ بىۋاسىتە رەھبەرلىكىدە بولدى، كەسپىي جەھەتتە ناھىيىلىك كوپىراتىپنىڭ پىلانلىق رەھبەرلىكىدە ئۆز-ئۆزىگە خوجا بولۇپ تىجارەت قىلدى، مۇستەقىل ھېسابات قىلدى، پەقەت ناھىيىلىك كوپىراتىپقا تەڭشەش فوندى ۋە پاي پۇلىنىلا تاپشۇردى، پايدا تاپشۇرمىدى.

1985 - يىلى تۆت ئاساسىي قاتلام تەمىنات - سودا كوپىراتىپىدا جەمئىي 59 ئىشچى - خىزمەتچى، 21 تارماق سېتىش ماگىزىنى، يەتتە ۋەكالىتەن سېتىۋېلىش - سېتىش دۇكىنى بار بولدى، ئۇلار 24 چوڭ ئەترەت (كەنت)، 108 ئىشلەپچىقىرىش ئەترىتى (تەبىئىي كەنت) دىكى 26 مىڭ 332 ئادەم ئۈچۈن مۇلازىمەت قىلدى. 1985 - يىلى ئاساسىي قاتلام تەمىنات - سودا كوپىراتىپىدىكى 59 ئىشچى - خىزمەتچى ئىچىدە سەككىز پارتىيە ئەزاسى، ئىككى ئىتتىپاق ئەزاسى، 41 رەسمىي ئىشچى - خىزمەتچى، 18 توختاملىق ئىشچى بار بولدى، كوپىراتىپنىڭ تۇراقلىق مەبلەغى 146 مىڭ يۈەنگە، ئۆزىدە بار بولغان تۇراقسىز مەبلەغى 242 مىڭ يۈەنگە، تاۋار سېتىۋېلىش ئومۇمىي قىممىتى 1 مىليون 141 مىڭ يۈەنگە، سېتىش ئومۇمىي قىممىتى 1 مىليون 722 مىڭ يۈەنگە، يارىتىلغان پايدا 16 مىڭ يۈەنگە يەتتى.

ئاساسىي قاتلام تەمىنات - سودا كوپىراتىپلىرى ئالغا ئىلگىرىلەش داۋامىدا، پەقەت ئۆزلىرىنى تەرەققىي قىلدۇرۇپ ۋە كۈچەيتىپلا قالماستىن، بەلكى لوپنۇر ناھىيىسىنىڭ دېھقانچىلىق، چارۋىچىلىقنى مۇھىم مۇلازىمەت بىلەن تەمىنلىدى.

5. كەسپىي شىركەتلەر

لوپنۇر ناھىيىلىك تەمىنات - سودا كوپىراتىپى قارىمىقىدىكى كەسپىي شىركەتلەر تەمىنات - سودا كوپىراتىپى ئىچىدە ئوخشاش بولمىغان مۇلازىمەت دائىرىسىگە ئىگە ئىقتىسادىي گەۋدىلەر بولۇپ، ھەرقايسى شىركەتلەر كەسپىي جەھەتتە ئۆز - ئۆزىگە خوجا بولۇپ تىجارەت قىلىدۇ، مالىيە جەھەتتە مۇستەقىل ھېسابات قىلىدۇ. ھەر يىلى ناھىيىلىك تەمىنات - سودا كوپىراتىپىغا تاپشۇرىدىغان سېتىش سوممىسىنىڭ %1 لىك مەمۇرىي باشقۇرۇش خىراجىتىدىن باشقا مەبلەغنىڭ ھەممىسىنى شىركەت ئۆزى تەقسىم قىلدى؛ مەمۇرىي، تەشكىلىي، كادىرلار ئىشلىرى جەھەتتە ناھىيىلىك تەمىنات - سودا كوپىراتىپىنىڭ باشقۇرۇشىدا بولدى، كەسپىي جەھەتتە ناھىيىلىك تەمىنات - سودا كوپىراتىپىنىڭ نازارەتچىلىك ۋە يېتەكچىلىكىدە بولدى. ھەرقايسى شىركەتلەر دېھقانچىلىق، چارۋىچىلىق مۇلازىمىتىدە ئۆزئارا ماسلاشتى، تىجارەت دائىرىسى جەھەتتە بىر - بىرىگە كىرىشتۈرۈلدى.

1) يېزا ئىگىلىك ئىشلەپچىقىرىش ۋاسىتىلىرى شىركىتى يېزا ئىگىلىك ئىشلەپچىقىرىش ۋاسىتىلىرى شىركىتى بىرقەدەر كېيىنرەك قۇرۇلغان بولسىمۇ، گەمما تەمىنات - سودا سىستېمىسىدا ئىشلەپچىقىرىش ۋاسىتىلىرى تىجارىتى بىلەن شۇغۇللانغان ۋاقتى بىرقەدەر ئۇزۇن. 1965 - يىلى تەمىنات - سودا كوپىراتىپىنىڭ ئىشلەپچىقىرىش ۋاسىتىلىرىنى سېتىۋېلىش ئومۇمىي قىممىتى 108 مىڭ 500 يۈەن، سېتىش ئومۇمىي سوممىسى 18 مىڭ 100 يۈەن بولدى. 1966 - يىلى تەمىنات - سودا كوپىراتىپىدا ئىشلەپچىقىرىش ۋاسىتىلىرى جىڭلىبۇسى قۇرۇلدى. 1976 - يىلى ئۇ ئىشلەپچىقىرىش ۋاسىتىلىرى يەرلىك مەھسۇلاتلار شىركىتىگە، 1984 - يىلى يېزا ئىگىلىك ئىشلەپچىقىرىش ۋاسىتىلىرى شىركىتىگە ئۆزگەرتىلدى.

1970 - يىلى ئىشلەپچىقىرىش ۋاسىتىلىرى جىڭلىبۇسىدا ئالتە ئىشچى - خىزمەتچى بار ئىدى، بۇنىڭ ئىچىدە كادىر ئۈچ ئىدى، تۇراقلىق مەبلەغى 11 مىڭ 900 يۈەن، ئۆزىدە بار بولغان تۇراقسىز مەبلەغى 29 مىڭ 500 يۈەن ئىدى. 1975 - يىلى سېتىۋېلىش ئومۇمىي قىممىتى 305 مىڭ 900 يۈەنگە، سېتىش ئومۇمىي سوممىسى 406 مىڭ 400 يۈەنگە يەتتى؛ سېتىۋېلىش - سېتىش باھا پەرقى سوممىسى 10 مىڭ يۈەن بولۇپ، سېتىش ئومۇمىي سوممىسىنىڭ 2.5 پىرسەنتىنى ئىگىلىدى؛ تاۋار ئوبوروت خىراجىتى سوممىسى 15 مىڭ 400 يۈەن بولۇپ، سېتىش ئومۇمىي سوممىسىنىڭ 3.8 پىرسەنتىنى ئىگىلىدى. 1984 - يىلى يېزا ئىگىلىك ئىشلەپچىقىرىش ۋاسىتىلىرى شىركىتى قۇرۇلغاندىن كېيىن، تىجارەت ئەھۋالىدا ناھايىتى زور ئۆزگىرىش بولدى. 1985 - يىلى تىجارەت پايدىسى 10 مىڭ 200 يۈەنگە يېتىپ، يىللاردىن بۇيانقى زىيان تارتىش ھالىتى ئۆزگەردى.

1985 - يىلى ئىشلەپچىقىرىش ۋاسىتىلىرى شىركىتىنىڭ ئۆي - ئىمارەتلىرىنىڭ كۆلىمى 1867.02 كۋادرات مېتىر (بۇنىڭ ئىچىدە ئامبار 508 كۋادرات مېتىر، تىجارەت بۆلۈمى 236.7 كۋادرات مېتىر) غا، ئىشچى - خىزمەتچىسى سەككىز (مەمۇرىي كادىر بەش) گە، تۇراقلىق مەبلەغى 78 مىڭ 900 يۈەنگە، ئۆزىدە بار بولغان تۇراقسىز مەبلەغى 70 مىڭ يۈەنگە يەتتى. 1965 - يىلى لوپنۇر ناھىيىسىنىڭ يېزا ئىگىلىكى 185 توننا خىمىيىۋى ئوغۇت، 6330 كىلوگرام دېھقانچىلىق دورىسى بىلەن تەمىنلەنگەنىدى. 1985 - يىلى خىمىيىۋى ئوغۇت 1022 توننىغا يەتتى، دېھقانچىلىق دورىسىمۇ مۇناسىپ دەرىجىدە ئېشىپ باردى، باشقا تۈرلۈك ئىشلەپچىقىرىش ۋاسىتىلىرىمۇ ئوخشىمىغان دەرىجىدە ئاشتى. 1985 - يىلى سېتىش ئومۇمىي

قىممىتى 973 مىڭ 700 يۈەنگە يەتتى.

لوپنۇر ناھىيىلىك يېزا ئىگىلىك ئىشلەپچىقىرىش ۋاسىتىلىرى شىركىتىنىڭ تىجارەت ئەھۋالى
7 - قىسىم 10 - جەدۋەل

1985	1980	1975	1970	1965	مىقدارى / يىللار تاۋار تۈرى
8	7	7	6	6	ئىشچى - خىزمەتچى سانى
7.89	6.78	6.11	1.19		تۇراقلىق مەبلەغ (10 مىڭ يۈەن)
7.09	11.24	6.45	2.95	2.7	تۈزىدە بار بولغان تۇراقسىز مەبلەغ (10 مىڭ يۈەن)
	0.52	7.28	5.37	5.5	بانكىدىن ئالغان قەرزپۇل (10 مىڭ يۈەن)
83.33	44.64	30.59	12.21	10.85	سېتىۋېلىنىش ئومۇمىي سوممىسى (10 مىڭ يۈەن)
97.37	45.6	40.64	12.85	11.81	سېتىلىش ئومۇمىي سوممىسى (10 مىڭ يۈەن)
14.04	0.96	10.05	0.64	0.96	سېتىۋېلىش سېتىش باھا پەرقى (10 مىڭ يۈەن)
2.71	1.55	1.54	1.09	0.99	تاۋار ئوبوروت مىقدارى (10 مىڭ يۈەن)
1.02	0	0.28	2.33	0.99	پايدا ئومۇمىي سوممىسى (10 مىڭ يۈەن)

2) چاي - چارۋا شىركىتى چاي - چارۋا شىركىتى، ئاساسلىقى، چارۋا مەھسۇلاتلىرىنى سېتىۋېلىش، سىرتقا سېتىش ۋە چاي سېتىۋېلىش، چاي بىلەن تەمىنلەش قاتارلىق تىجارەتلەر بىلەن شۇغۇللىنىدۇ، ئۇ، لوپنۇر ناھىيىسىنىڭ بىر تاشقى سودا تارمىقىدىن ئىبارەت.

1956 - يىلى 3 - ئايدا كورلا چارۋا مەھسۇلاتلىرى تارماق شىركىتىنىڭ لوپنۇر ناھىيىلىك سېتىۋېلىش ئورنى قۇرۇلدى. 1958 - يىلى 6 - ئايدا سېتىۋېلىش ئورنى بىلەن ناھىيىلىك سودا تارماق شىركىتى بىرلەشتۈرۈلۈپ لوپنۇر ناھىيىلىك سودا ئىدارىسى قۇرۇلدى، ئىدارىدە تاشقى سودا تاۋارلىرى بىلەن تەمىنلەش ۋە ئۇنى سېتىش بۆلۈمچىسى تەسىس قىلىندى. 1960 - يىلى 1 - ئايدا بۇ بۆلۈمچە تاشقى سودا جىڭلىبۇسغا ئۆزگەرتىلدى. شۇ يىلى 9 - ئايدا لوپنۇر ناھىيىلىك تاشقى سودا ئىدارىسى قۇرۇلدى، ئەسلىدىكى ناھىيىلىك سودا ئىدارىسىدىكى چارۋا مەھسۇلاتلىرى

تىجارىتى قىلىدىغان كەسپىي خادىم ۋە ئاپپاراتلار ناھىيىلىك تاشقى سودا ئىدارىسىغا ئۆتكۈزۈپ بېرىلدى. 1966 - يىلى تاشقى سودا ئىدارىسى ئەمەلدىن قالدۇرۇلۇپ، خادىمى ۋە ئاپپاراتى تەمىنات - سودا كوپىراتىپىغا قوشۇۋېتىلىپ، تاشقى سودا جىڭلىبۇسى قۇرۇلدى. 1973 - يىلى 6 - ئايدا ناھىيىلىك تەمىنات - سودا كوپىراتىپى سودا ئىدارىسىغا قوشۇۋېتىلگەندىن كېيىن، تاشقى سودا جىڭلىبۇسى پاختا - چىگە يەرلىك مەھسۇلات جىڭلىبۇسىغا قوشۇۋېتىلدى. 1975 - يىلى 7 - ئايدا تاشقى سودا ئىدارىسى ئەسلىگە كەلتۈرۈلدى. 1984 - يىلى 9 - ئايدا تاشقى سودا ئىدارىسى چاي - چارۋا شىركىتى دەپ ئاتالدى، ئۇ، كەسپىي جەھەتتە لوپنۇر ناھىيىلىك تەمىنات - سودا بىرلەشمە كوپىراتىپىنىڭ باشقۇرۇشىدا بولدى.

چارۋا مەھسۇلاتلىرىنى سېتىۋېلىش ئورنى قۇرۇلغاندا پەقەت يەتتىلا ئىشچى - خىزمەتچىسى بار بولۇپ، شەخسلەرنىڭ ئۆيلىرىنى ئىجارىگە ئېلىپ تىجارەت ئورنى قىلدى. 1959 - يىلى 10 - ئايدا ئاندىن ناھىيە بازىرىنىڭ غەربىدىكى پاختا زاۋۇتىنىڭ شىمالىدا ئومۇمىي كۆلىمى 20 مىڭ كۋادرات مېتىر كېلىدىغان چارۋا مەھسۇلاتلىرىنى سېتىۋېلىش ئورنى، ئامبار سالىدى. 1960 - يىلى 9 - ئايدا تاشقى سودا ئىدارىسى قۇرۇلغاندا ئىشچى - خىزمەتچىسى 22 گە، تۇراقلىق مۈلكىنىڭ قىممىتى 18 مىڭ 586 يۈەنگە، ئۆزىدە بار بولغان تۇراقسىز مەبلىغى 14 مىڭ 650 يۈەنگە، سېتىۋېلىش ئومۇمىي قىممىتى 347 مىڭ 800 يۈەنگە، پايدا 965 يۈەنگە يەتتى. 1985 - يىلىنىڭ ئاخىرىغا كەلگەندە، چاي - چارۋا شىركىتىدىكى ئىشچى - خىزمەتچى 15 گە، تۇراقلىق مەبلىغى 336 مىڭ 900 يۈەنگە، ئۆزىدە بار بولغان تۇراقسىز مەبلىغى 50 مىڭ يۈەنگە، سېتىۋېلىش ئومۇمىي قىممىتى 135 مىڭ 600 يۈەنگە، پايدا 60 مىڭ 201 يۈەنگە، ئۆي - ئىمارەتلىرىنىڭ كۆلىمى 3162 كۋادرات مېتىرغا يەتتى.

لوپنۇر ناھىيىلىك تاشقى سودا تارمىقى ئۆز ناھىيىسىنىڭ سۇ بايلىقىدىن تولۇق پايدىلىنىپ، 1958 - يىلى ئىپار چاشقان بېقىش كەسپىنى يولغا قويدى، بۇنىڭغا دۆلەتنىڭ 28 مىڭ يۈەن مەبلەغ سېلىشى بىلەن 264 دانە سورتلۇق ئىپار چاشقان كىرگۈزۈلۈپ، دەريا ۋادىسى، كۆللەردە ئۈنۈپرسال باقمىچىلىق بازىسى قۇرۇلدى. 1960 - يىلىغا كەلگەندە جەمئىي 1063 دانە سورتلۇق ئىپار چاشقان كىرگۈزۈلدى. 1960 - يىلى جۇڭگو پەنلەر ئاكادېمىيىسى ئىپار چاشقان تەكشۈرۈش خىزمەت گۇرۇپپىسىنىڭ نەق مەيداندىكى تەكشۈرۈش مۆلچەرگە قارىغاندا، لوپنۇردىكى ئىپار چاشقان 100 مىڭ دانىگە يەتكەن. 1962 - يىلىدىن 1965 - يىلى 10 - ئايغىچە سىناق تەرقىبىدە جەمئىي 128 مىڭ 800 دانە ئىپار چاشقان تۇتۇلدى، سېتىۋېلىنىش ئومۇمىي قىممىتى 266 مىڭ 100 يۈەنگە يەتتى. 1965 - يىلى 10 - ئايدا ئورمانچىلىق مىنىستىرلىكى، تاشقى سودا مىنىستىرلىكى لوپنۇر ناھىيىسىدە مەملىكەتلىك ئىپار چاشقان بېقىش نەق مەيدان يىغىنى ئاچتى، ناھىيىلىك خەلق كومىتېتىنىڭ مۇئاۋىن ھاكىمى لى جىيىمىن خىزمەتلەردىن دوكلات بەردى. لوپنۇر ناھىيىسى يېرىم دېھقانچىلىق، يېرىم چارۋىچىلىق بىلەن شۇغۇللىنىدىغان ناھىيە بولۇپ، مول چارۋا مەھسۇلاتلىرى بايلىقىغا ئىگە. ناھىيىلىك تاشقى سودا تارمىقى بۇ خىل بايلىق ئەۋزەللىكىدىن تولۇق پايدىلىنىپ، چارۋا مەھسۇلاتلىرىنى كۆپلەپ سېتىۋالدى، سورتلار يىلدىن - يىلىغا كۆپەيدى، سېتىۋېلىش مىقدارى يىلدىن - يىلىغا ئېشىپ باردى. مەھسۇلات سېتىۋېلىش ئومۇمىي قىممىتى 1956 - يىلىدىكى 229 مىڭ 576 يۈەندىن 1965 - يىلى 439 مىڭ 516 يۈەنگە يېتىپ، %91.4 ئاشتى.

«مەدەنىيەت زور ئىنقىلابى» مەزگىلىدە تاشقى سودا تىجارىتى ئېغىر دەرىجىدە تەسىرگە ئۇچرىدى.

پارتىيە 11 - نۆۋەتلىك مەركىزىي كومىتېتى 3 - ئومۇمىي يىغىنىدىن كېيىن، ئىسلاھات ئېلىپ بېرىش، ئىشكىنى سىرتقا ئېچىۋېتىش سىياسىتى تاشقى سودىغا ھاياتىي كۈچ ئېلىپ كەلدى، تاشقى سودا بارا - بارا ئەسلىگە كەلدى، ئېكسپورت تاۋارلىرىنىڭ خىللىرى يىلدىن - يىلغا كۆپەيدى، ئېكسپورت مىقدارى ئۈزلۈكسىز ئاشتى. 1980 - يىلى ئېكسپورت تاۋارلىرىنىڭ خىلى ئونغا، سېتىۋېلىنىش ئومۇمىي سوممىسى 122 مىڭ 500 يۈەنگە، سېتىلىش ئومۇمىي سوممىسى 1 مىليون 889 مىڭ 600 يۈەنگە، ئېلىنغان پايدا 114 مىڭ يۈەنگە يەتكەنىدى. 1985 - يىلى تاۋار سېتىۋېلىش ئومۇمىي قىممىتى 759 مىڭ 500 يۈەنگە، سېتىش ئومۇمىي سوممىسى 898 مىڭ يۈەنگە، ئېلىنغان پايدا 60 مىڭ 200 يۈەنگە يەتتى.

لوپنۇر ناھىيىلىك چاي - چارۋا شىركىتىنىڭ قىسمەن يىللاردىكى تىجارەت ئەھۋالى
7 - قىسىم 11 - جەدۋەل

1985	1980	1975	1965	1957	مىقدارى / يىللار تاۋار تۈرى
15	28	17	20	15	ئىشچى - خىزمەتچى سانى
33.69	8.55	0.55			تۇراقلىق مەبلەغ (10 مىڭ يۈەن)
20.49	13.72				تۇراقسىز مەبلەغ (10 مىڭ يۈەن)
5	6	3			ئۆزىدە بار بولغان تۇراقسىز مەبلەغ (10 مىڭ يۈەن)
7	.2	1.74			بانكىدىن ئالغان قەرز پۇل (10 مىڭ يۈەن)
75.95	159.33	44.2			سېتىۋېلىش ئومۇمىي سوممىسى (10 مىڭ يۈەن)
89.8	188.9	54.8			سېتىش ئومۇمىي سوممىسى (10 مىڭ يۈەن)
13.85	29.57	10.6			سېتىۋېلىش - سېتىش سومما پەرقى (10 مىڭ يۈەن)
7.3	17.18	4.39			تاۋار ئوبوروت خىراجىتى (10 مىڭ يۈەن)
6.02	11.43	3.74			پايدا ئومۇمىي سوممىسى (10 مىڭ يۈەن)
135.6	181	110.7	167.9	111	سېتىۋېلىنغان قوي يۇڭى (توننا)

18.1	10.8	102.6	8.94	0.24	سېتىۋېلىنغان چۆپۈر (توننا)
9.37	7.18	6.29	5.98	1.94	سېتىۋېلىنغان ئۆچكە تىۋىتى (توننا)
		0.46	4.86		سېتىۋېلىنغان ئىپار چاشقان تېرىسى (10 مىڭ پارچە)
1.83	1.49	1.07	0.59	1.5	سېتىۋېلىنغان قوي تېرىسى (10 مىڭ پارچە)
1.15	1.13	1.02	0.22	0.2	سېتىۋېلىنغان ئۆچكە تېرىسى (10 مىڭ پارچە)

3. پاختا - چىگە شىركىتى لوپنۇر ناھىيىلىك پاختا - چىگە شىركىتى پاختا، لوپنۇر كەندىرىنى سېتىۋېلىش ۋە پاختا پىششىقلاپ ئىشلەش بىلەن شۇغۇللىنىدۇ، مەھسۇلاتنى دۆلەت پىلانى بويىچە يۆتكەيدۇ.

1954 - يىلى لوپنۇر ناھىيىلىك تەمىنات - سودا كوپىراتىپى پاختا - چىگە يىغىۋېلىش كەسپىنى يولغا قويدى. ئەينى چاغدا ناھىيە تەۋەسىدە چەتئەل كېۋىزىنىڭ يېڭى سورتلىرى كەلتۈرۈلۈپ سىناق تەرىقىسىدە تېرىلدى، ناھىيىلىك تەمىنات - سودا كوپىراتىپى سېتىۋېلىش بۆلۈمچىسىدىن مەخسۇس كەسپىي كادىر ئاجرىتىپ پاختا سېتىۋېلىش خىزمىتىگە مەسئۇل قىلدى. 1956 - يىلى لوپنۇر ناھىيىسىدە پاختا پىششىقلاپ ئىشلەش كەسپى بارلىققا كېلىشكە باشلىدى. 1957 - يىلى پاختا زاۋۇتى قۇرۇلدى، ئۇنى سېتىۋېلىش بۆلۈمچىسى بىر تۇتاش باشقۇردى. 1958 - يىلى سودا ئىدارىسى پاختا كەسپىي تىجارەت بۆلۈمى - پاختا - يەرلىك مەھسۇلاتلار جىڭلىبۇسى تەسىس قىلدى. 1976 - يىلى پاختا - چىگە شىركىتى قۇرۇلدى، 1982 - يىلى پاختا - چىگە شىركىتى ناھىيە بازىرىدا پاختا سېتىۋېلىش پونكىتى قۇردى.

1956 - يىلى لوپنۇر ناھىيىسىدە ئارىيەتكە ئېلىپ كېلىنكەن، ئات ئارقىلىق ھەرىكەتلەندۈرۈلىدىغان بىرلا چىگەت ئايرىش ماشىنىسى بار ئىدى، ئەينى چاغدا پاختىنىڭ يىللىق سېتىۋېلىنىش مىقدارى 100 نەچچە دەنگلا يېتەتتى. 1957 - يىلى تەمىنات - سودا كوپىراتىپى پاختا ئامبىرى، پىششىقلاپ ئىشلەش سېخى قۇرۇپ، بىردانە 60 ياپراقلىق ھەرە چىشلىق پاختا چىقىرىش ماشىنىسى، ئىككى دانە قوش سىملىق تايلاش ماشىنىسى سېتىۋېلىپ، ئۈچ تېخنىك خادىمىنى تەكلىپ قىلىپ ئىشلەتتى. شۇ يىلى سېتىۋېلىنغان پاختا 1803 دەنگە، لوپنۇر كەندىرى 573 دەنگە يەتتى.

1985 - يىلى سېتىۋېلىنغان پاختا 14 مىڭ 608 دەنگە، پىششىقلاپ ئىشلەنگىنى 14 مىڭ 608 دەنگە، يىللىق مەھسۇلات قىممىتى 2 مىليون 229 مىڭ يۈەنگە، يىللىق پايدا 95 مىڭ يۈەنگە يەتتى.

پاختا - چىگە شىركىتى بازار - يېزىلارنىڭ پاختا بازىرىنى تۇتاشتۇرۇش، سېتىش يوللىرىنى راۋانلاشتۇرۇش، يېزا ئىقتىسادىنىڭ تەرەققىياتىنى ئىلگىرى سۈرۈش، تاشقى سودىنى كېڭەيتىش، دېھقانلارنىڭ كىرىمىنى ئاشۇرۇش قاتارلىق جەھەتلەردە مۇھىم رول ئوينىدى.

لوپنۇر ناھىيىسىنىڭ 1954 - يىلىدىن 1985 - يىلغىچە بولغان پاختا سېتىۋېلىش ئەھۋالى
7 - قىسىم 12 - جەدۋەل

سېتىۋېلىش مىقدارى	يىللار	سېتىۋېلىش مىقدارى	يىللار	سېتىۋېلىش مىقدارى	يىللار
675	1977	1586	1966	134	1954
1152	1978	223	1967	198	1955
672	1979	1785	1968	700	1956
1770	1980	690	1969	1803	1957
3275	1981	772	1970	3157	1959
6298	1983	622	1972	197	1961
12268	1984	965	1973	560	1962
14608	1985	1134	1974	677	1963
		741	1976	1448	1965

II باب

ئاشلىق - ياغ

چىڭ سۇلالىسىنىڭ ئاخىرقى يىللىرىدا، ناھىيە بازىرىدا يەر بېجى ئۈچۈن يىغىلغان ئاشلىقنى ساقلايدىغان ئاشلىق ئامبىرى تەسىس قىلىنغانىدى. مىنگونىڭ 25 - يىلى (1936 - يىلى) لوپنۇر ناھىيىلىك ئۇيغۇر مەدەنىي ئاقارتىش ئۇيۇشمىسى قۇرۇلغاندىن كېيىن، ئۇ، دىنىي ساھەدىكى «زاكات» ئۈچۈن ئالغان ئاشلىقمۇ ناھىيە ئاشلىق ئامبىرىدا ساقلاندى، ئامباردىكى ئاشلىق، ئاساسلىقى، ھەربىيلەر ئوزۇق - تۈلۈكى، يۇقىرىغا يۆتكەش ئاشلىقى ھەم ھۆكۈمەت خىزمەتچىلىرىنىڭ ئوزۇقلۇق ئاشلىقى (خىزمەتچىلەرنىڭ ئوزۇقلۇق ئاشلىقى كىنىشكىگە ئاساسەن نورمىلىق سېتىۋېلىندى) ئۈچۈن ئىشلىتىلدى.

يېڭى جۇڭگو قۇرۇلغاندىن كېيىن، ناھىيىلىك خەلق ھۆكۈمىتى ئەسلىدىكى ئاشلىق ئامبىرىنى ئۆتكۈزۈۋالدى. 1951 - يىلى 6 - ئايدا ناھىيىلىك سودا شىركىتى ئاشلىق بىلەن تەمىنلەش ۋە سېتىش ئورنى قۇردى. 1953 - يىلى 3 - ئايدا لوپنۇر ناھىيىلىك خەلق ھۆكۈمىتى ئاشلىق بۆلۈمى قۇردى، ئۇ، ناھىيىنىڭ ئاشلىق سېتىۋېلىش - سېتىش خىزمىتىنى بىر تۇتاش باشقۇردى. 1956 - يىلى 12 - ئايدا لوپنۇر ناھىيىلىك ئاشلىق ئىدارىسى قۇرۇلدى. 1953 - يىلى 8 - ئايدا دۆڭقوتان رايونىدا ئاشلىق بىلەن تەمىنلەش پونكىتى قۇرۇلدى. 1954 - يىلى تىكەنلىك رايونىدا ئاشلىق بىلەن تەمىنلەش پونكىتى ھەم ئاشلىق ئامبىرى قۇرۇلدى. 1959 - يىلى 12 - ئايدا ئەسلىدىكى تىكەنلىك گۇڭشېسى بىڭتۇەن يېزا ئىگىلىك 2 - شىسى تارىم-1 مەيدانى بىلەن ئالماشتۇرۇلغاندىن كېيىن، تىكەنلىك ئاشلىق بىلەن تەمىنلەش پونكىتىنىڭ نامى تارىم گۇڭشېسى ئاشلىق پونكىتىغا ئۆزگەرتىلدى.

§ 1. غەللە - پاراق يىغىش ۋە ئاشلىق سېتىۋېلىش

يېڭى جۇڭگو قۇرۇلغان دەسلەپكى مەزگىلدە، لوپنۇر ناھىيىسىدە ئاشلىق - ياغ سېتىشتا خۇسۇسىي سودا ئاساس قىلىندى. ئاشلىق - ياغ باھاسىنى مۇقىملاشتۇرۇش، تەمىنلەشكە كاپالەتلىك قىلىش ئۈچۈن، 1954 - يىلدىن باشلاپ ناھىيىلىك خەلق ھۆكۈمىتىنىڭ ئاشلىق بۆلۈمى ئاشلىقنى بىر تۇتاش سېتىۋالدى، شۇ يىلقى يېڭى ئاشلىق بازارغا كىرگەندە ئېشىندى ئاشلىق ۋە ياغلىق داننى كۆپلەپ سېتىۋالدى، ئەسلىدە 1 مىليون 320 مىڭ جىڭ ئاشلىق سېتىۋېلىش پىلانلانغانىدى، 1955 - يىلى 6 - ئاينىڭ 30 - كۈنىگە قەدەر ئەمەلىيەتتە 3 مىليون 10 مىڭ جىڭ ئاشلىق سېتىۋېلىندى؛ 300 مىڭ جىڭ ياغلىق دان سېتىۋېلىش پىلانلانغانىدى، ئەمەلىيەتتە 342 مىڭ جىڭ سېتىۋېلىندى.

1955 - يىلى سېتىۋېلىش خىزمىتىدە «كۆپ بولسا كۆپ سېتىۋېلىش، ئاز بولسا ئاز سېتىۋېلىش، بولمىسا سېتىۋالمايلىق» سىياسىتى ئىجرا قىلىنىپ، 1954 - يىلدىكى ئېشىنچا ئاشلىق، ئوزۇقلۇق ئاشلىق، ئورۇقلۇقنى ئايرىماستىن بىراقلا سېتىۋېلىشتەك ئۇسۇل تۈزىتىلدى. شۇ يىلى 1 مىليون 900 مىڭ جىڭ ئېشىنچا ئاشلىق سېتىۋېلىش پىلانلانغانىدى، ئەمەلىيەتتە 1 مىليون 409 مىڭ جىڭ سېتىۋېلىندى، بۇ پىلاننىڭ 74.18 پىرسەنتىنى ئىگىلىدى. 1957 - يىلى ئاشلىقنى بىر تۇتاش سېتىۋېلىش، بىر تۇتاش سېتىش يولغا قويۇلۇپ، ئاشلىقنى تەقسىملەش دۆلەت پىلانغا كىرگۈزۈلدى، ناھىيىلىك ئاشلىق ئىدارىسى دېھقانچىلىق، چارۋىچىلىق رايونلىرىدا «ئائىلىنى ئاساس قىلىش، گۆششېنى بىرلىك قىلىش، ئاشلىقنىڭ ئارتۇق - كېمىنى تەڭپۇڭلاشتۇرۇش» چارىسىنى يولغا قويدى، پۈتۈن ناھىيىدىكى 13 يېزا ئىگىلىك كوپىراتىپىدا ئوزۇقلۇق ئاشلىق، ئورۇقلۇق، يەم - بوغۇزدىن ئىبارەت «ئۈچىنى قالدۇرۇش» ئۆلچىمى بېكىتىلدى.

لوپنۇر ناھىيىسىنىڭ ئاشلىق سېتىۋېلىش خىزمىتىدە، 1957 - يىلى بۇ خىزمەت باشلانغاندىن تارتىپ 1974 - يىلغىچە ئۇدا قالدۇرۇلغان مەھسۇلاتلارنى تەڭپۇڭلاشتۇرۇپ ھېسابلاپ ئېشىنچا ئاشلىق سېتىۋېلىش چارىسى يولغا قويۇلدى. 1975 - يىلدىن باشلاپ سېتىۋېلىنىدىغان تۈپ ساننى بېكىتىش، ئارتۇق سېتىۋېلىنمىغا باھا قوشۇپ مۇكاپاتلاش چارىسى يولغا قويۇلدى، سېتىۋېلىنىدىغان تۈپ سان بەش يىلغىچە ئۆزگەرتىلمىدى. لوپنۇر ناھىيىسى تەكشۈرۈپ بېكىتكەن ئاشلىق سېتىۋېلىش تۈپ سانى 3 مىليون جىڭ بولدى، بۇنىڭ ئىچىدە بۇغداي 2 مىليون 200 مىڭ جىڭ، قارا ئاشلىق 800 مىڭ جىڭ، بۇنىڭدىن باشقا ئارتۇق سېتىۋېلىش ئورۇنلاشتۇرۇلغان ئاشلىق 400 مىڭ جىڭ، ئومۇمىي سېتىۋېلىش كۆرسەتكۈچى 3 مىليون 400 مىڭ جىڭ؛ ياغلىق دان سېتىۋېلىش تۈپ سانى 230 مىڭ جىڭ، بۇنىڭ ئىچىدە چىگىت 100 مىڭ جىڭ. 1975 - يىلى ئېلىنغان ئومۇمىي ئاشلىق 13 مىليون 522 مىڭ 300 جىڭغا يەتتى، يېزىلاردىكى ئۈچىنى قالدۇرۇش بويىچە قالدۇرۇلغىنى 11 مىليون 5900 جىڭ، ئېشىنچا ئاشلىق 2 مىليون 517 مىڭ 300 جىڭ، بېكىتىلگەن سېتىۋېلىش تۈپ سانىدىن كەم قالغىنى 1 مىليون 482 مىڭ 600 جىڭ، ئەمەلىي سېتىۋېلىنمىسى 833 مىڭ 200 جىڭ، بىر تۇتاش سېتىۋېلىنمىسى 2 مىليون 943 مىڭ 300 جىڭ، جەمئىي سېتىۋېلىنمىسى 3 مىليون 947 مىڭ جىڭ، تۈپ ساندىن ئاشۇرۇلغىنى 947 مىڭ جىڭ، ئاشۇرۇلغان ئېشىنچا ئاشلىق 1 مىليون 429 مىڭ 700 جىڭ؛ ئېلىنغان ئومۇمىي ياغلىق دان 8 مىليون 404 مىڭ 500 جىڭ، بىر تۇتاش سېتىۋېلىنمىسى

37 مىڭ 400 جىڭ، جەمئىي سېتىۋېلىنغاننى 153 مىڭ 100 جىڭ بولۇپ، بېكىتىلگەن سېتىۋېلىش تۈپ سانىنىڭ پەقەت 66.5 پىرسەنتلا ئورۇندالدى.

تۈپ سان چارىسى 1984 - يىلىغىچە يولغا قويۇلدى. كېيىن ئۇ مۇقىم نىسبەت چارىسىغا ئۆزگەرتىلدى، يەنى 3:7 مۇقىم نىسبەت بويىچە 30 پىرسەنتى مۇقىم باھا بويىچە سېتىۋېلىندى، 70 پىرسەنتى باھا قوشۇپ سېتىۋېلىندى، باھا قوشۇش دەرىجىسى بىر تۇتاش سېتىۋېلىش باھاسىنىڭ 60 پىرسەنتىگە توغرا كەلدى. 1985 - يىلى توختام بويىچە ۋەزىپە بەلگىلەپ سېتىۋېلىش چارىسى يولغا قويۇلدى، ۋەزىپە بەلگىلەپ سېتىۋېلىشتا توختام ئىچىدىكىسىگە يەنىلا 3:7 بويىچە باھا قوشۇلدى، توختام سىرتىدىكىسى كېلىشىم باھادا سېتىۋېلىندى، كېلىشىم باھادا سېتىۋېلىش باھاسى باھا قوشۇش باھاسىدىن تەخمىنەن %10 ئەتراپىدا يۇقىرى - تۆۋەن قىلىنىپ بازارغا چىقىرىلدى، ئۇنى ئىككى تەرەپ مەسلىھەتلىشىپ بېكىتتى. 1985 - يىلى ناھىيە بويىچە ئېلىنغان ئومۇمىي ئاشلىق 25 مىليون 703 مىڭ 300 جىڭغا يەتتى، يېزىلاردا ئۈچىنى قالدۇرۇش بويىچە 15 مىليون 364 مىڭ جىڭ ئاشلىق قالدۇرۇلدى، ئېشىنچا ئاشلىق 10 مىليون 339 مىڭ 200 جىڭ بولۇشى كېرەك ئىدى، ئەمەلىيەتتە توختام بويىچە ۋەزىپە بەلگىلەپ سېتىۋېلىنغانى 4 مىليون 952 مىڭ جىڭ، كېلىشىم باھادا سېتىۋېلىنغانى 23 مىڭ 300 جىڭ، جەمئىي سېتىۋېلىنغانى 4 مىليون 975 مىڭ 200 جىڭ بولدى.

1985 - يىلى لوپنۇر ناھىيىسىدىكى 10 مىڭ جىڭ ئاشلىق سېتىپ بەرگەن دېھقان ئائىلىسى 7 - قىسىم 13 - جەدۋەل

ئىسىم فامىلىسى	ئورنى	سېتىپ بەرگەن ئاشلىقى
ساۋۇر مەڭلىك	شىنچىڭ يېزىسى داشى كەنتى	45000
مەھمەت ئىبراھىم	شىنچىڭ يېزىسى داشى كەنتى	29526
ئەمەت ئىبراھىم	شىنچىڭ يېزىسى داشى كەنتى	25500
سىدىق مەخمۇت	شىنچىڭ يېزىسى كۆنچى كەنتى	22048
روزى مەڭلىك	شىنچىڭ يېزىسى داشى كەنتى	20031
ئېلاخۇن ئايىم	شىنچىڭ يېزىسى داشى كەنتى	20000
ئابلەتتىپ تۇردى	شىنچىڭ يېزىسى داشى كەنتى	20000
قاسىم تايىر	شىنچىڭ يېزىسى كۆنچى كەنتى	20000
جاۋجىياىن	شىنچىڭ يېزىسى قارقۇم كەنتى	20000
ۋۇچېڭشۇن	تارىم يېزىسى	56000

1949 - يىلىدىن 1985 - يىلىغىچە لوپنۇر ناھىيىسىنىڭ ئاشلىق - باغ سېتىۋېلىش (بىر تۇتاش) ئەھۋالى

7 - قىسىم 14 - جەدۋەل

يىللار	ئاشلىق	ياغلىق دان	يىللار	ئاشلىق	ياغلىق دان
1949	16.70	308.72	1968	2.93	2.93
1950	25.46	244.73	1969	2.31	2.31

6.95	433	1970		33.05	1951
5.78	417.70	1971		67.62	1952
13.72	230.09	1972		128.8	1953
5.11	202.20	1973	34.2	301	1954
4.12	294.21	1974	22.60	140.9	1955
15.31	394.7	1975	51.48	179	1956
2.78	365.8	1976	73.4	308.96	1957
2.06	273.35	1977	17.22	352.54	1958
2.04	329.06	1978	29.88	374.12	1959
3.46	339.62	1979	26.74	403.13	1960
2.38	400.87	1980	5.79		1961
3.16	417.96	1981	10.32	204.2	1962
3.16	417.76	1982	6.95	150.45	1963
7	532	1983	7.03	156.05	1964
11	600	1984	15.15	414.67	1965
38.24	497.52	1985	51.35	625.26	1966
			5.11	351.18	1967

§ 2. ئاشلىق سېتىش

1. بازار ئاھالىسىنى ئوزۇقلۇق ئاشلىق بىلەن تەمىنلەش

مىنگو دەۋرىدە، شەخسلەر ئاشلىق تىجارىتى قىلاتتى، ئاھالىلەر ئۆزلىرى ئېھتىياجلىق ئاشلىقنى ئاشلىق سودىگەرلىرىدىن ياكى تۈگمەندىن سېتىۋالاتتى. مال باھاسى شىددەت بىلەن ئۆسۈپ كەتكەنلىكى ياكى پىششىقلاپ ئىشلەش قالاق بولغانلىقى ئۈچۈن، ئاھالىلەرنىڭ ئاشلىق ئىشلىتىشى دائىم كاپالەتكە ئىگە ئەمەس ئىدى، ئەگەر ئاپەت بولۇپ قالسا تېخىمۇ قىيىنچىلىقتا قالاتتى.

يېڭى جۇڭگو قۇرۇلغان دەسلەپكى مەزگىللەردە، ئاھالىلەر ئاشلىقنى يەنىلا بازاردىن سېتىۋالاتتى. 1953 - يىلى ناھىيە بازىرىدا دۆلەت ئىگىلىكىدىكى ئون - ياغ دۇكىنى تەسىس قىلىندى. 1957 - يىلىدىن ئىلگىرى ئاشلىق يەنىلا پىلان بويىچە سېتىۋېلىنىپ، كەڭ تەمىنلەندى، لېكىن بازاردا ئېلىپ سېتىشقا يول قويۇلمىدى، چوقۇم ئاشلىق تارماقلىرى سېتىۋالدى، مىقدارى چەكلەنمىدى. 1957 - يىلى 9 - ئايدىن باشلاپ تەمىنلەش تىزگىنلىنىشكە باشلىدى، يۇقىرىنىڭ بەلگىلىمىسىگە ئاساسەن، «ئادەمگە نورما بېكىتىش، ئائىلىگە كىنىشكا بېرىش، بازار - يېزا خەلقىنىڭ ھەممىسى نورمىلىق ئوزۇقلىنىش» چارىسى يولغا قويۇلۇپ، ئايلىق نورما ئۆلچىمى مۇنداق بېكىتىلدى: ئېغىر جىسمانىي ئەمگەك قىلغۇچىلار («ئا» دەرىجىلىكلەرنىڭ 40 جىڭ،

«ب» دەرىجىلىكلەرنىڭ 35 جىڭ، «س» دەرىجىلىكلەرنىڭ 33 جىڭ، يېنىك جىسمانىي ئەمگەك قىلغۇچىلار («ئا» دەرىجىلىكلەرنىڭ 35.5 جىڭ، «ب» دەرىجىلىكلەرنىڭ 33.5 جىڭ، «س» دەرىجىلىكلەرنىڭ 31.2 جىڭ) دەپ ئايرىدى، ئورگان، كوللېكتىپ ئورۇنلاردىكى خىزمەتچى خادىملار، كارخانا ئىشچى - خىزمەتچىلىرى ھەم باشقا ئەقلىي ئەمگەكچىلەر، ئالىي مەكتەپ، تېخنىكوم ئوقۇغۇچىلىرىنىڭ 29 - 31 جىڭ بولدى، ئۆسمۈرلەر (بىر ياشتىن بەش ياشقىچە 9.1 جىڭ، ئالتە ياشتىن ئون ياشقىچە 17.93 جىڭ، 11 ياشتىن يۇقىرىلار 20 جىڭدىن 27 جىڭغىچە بولدى).

لوپنۇر ناھىيە بازىرىنىڭ قىسمەن يىللاردىكى ئاشلىق بىلەن تەمىنلىنىش ئەھۋالى
7 - قىسىم 15 - جەدۋەل
بىرلىكى: 100 جىڭ

مىقدارى تۈرى	جەمئىي	ئوزۇقلۇق ئاشلىق	يېمەك-ئىچمەك كەسىپى	كەسپى ئورون	يەم-بوغۇز	ئورۇقلۇق
يىللار	20050	7786	1612	2485	2323	5844
1957	14513	7400			1213	5900
1958	20260	12472	1159	3226	2243	1160
1959	11885	5205	602	1568	590	3920
1960	12718	3211	510	1	133	
1962	25415	9868	869	370	1545	
1965	14767	13429	569		769	
1970	20726	17337	1319		2070	
1975	44773	42307	443	309	1714	
1985						

ئاشلىقنى بىر تۇتاش سېتىش خىزمىتىدە، 1957 - يىلىدىكى ئۆلچەم تەكشۈرۈپ بېكىتىلگەندىن كېيىن، بىرنەچچە قېتىم تەڭشەش بولدى.
1960 - يىلىدىن 1962 - يىلىغىچە بولغان قىيىنچىلىق مەزگىلىدە، تەمىنلەش مىقدارى بىر ئاز تۆۋەنلىدى. 1962 - يىلى ھەر بىر ئادەمگە ھەركۈنى ئوتتۇرا ھېساب بىلەن ئەڭ يۇقىرى نورما بىر جىڭ، ئەڭ تۆۋەن بولغاندا 0.62 جىڭ توغرا كەلدى. 1979 - يىلىدىن كېيىن يەنە ھەر بىر ئادەمگە ھەر ئايدا ئوتتۇرا ھېساب بىلەن 14.5 كىلوگرام نورما بېرىش ئەسلىگە كەلتۈرۈلدى.
1985 - يىلىنىڭ ئاخىرىغا كەلگەندە يەنىلا ئادەم بېشىغا نورما بېكىتىلىپ باھا ھېسابلاپ سېتىلدى.
1980 - يىلىدىن باشلاپ، ئاشلىق ئىدارىسى كېلىشىم باھادىكى ئون - ياغ دۇكانلىرىنى تەسىس قىلىپ، ئون - ياغنى بازاردا كېلىشىم باھادا كەڭ ساتتى، مىقدارىغا چەكلىمە قويمىدى.

2. دېھقانچىلىق، چارۋىچىلىق رايونلىرىنى ئاشلىق بىلەن تەمىنلەش
لوپنۇر ناھىيىسىنىڭ دېھقانچىلىق، چارۋىچىلىق رايونلىرىدا 1955 - يىلىدىن باشلاپ «ئاشلىق كەم بولسا تەمىنلەش، كۆپ كەم بولسا كۆپ تەمىنلەش، ئاز كەم بولسا ئاز تەمىنلەش، كەم بولمىسا تەمىنلىمەسلىك» بەلگىلىمىسى ئىجرا قىلىندى، چارۋىچىلىق رايونلىرىدىكى چارۋىچىلارنى ناھىيىلىك ئاشلىق ئىدارىسى نورمىلىق تەمىنلىدى، دېھقانچىلىق رايونلىرىدىكى

دېھقانلارغا كېرەكلىك ئاشلىق ئىشلەپچىقىرىش ئەترەتلىرىنىڭ «ئۈچىنى قالدۇش» ئاشلىقى ئىچىدىن ھەل قىلىپ بېرىلدى.

لوپنۇر ناھىيىسى يېزىلىرىنىڭ قىسمەن يىللاردىكى ئاشلىق بىلەن تەمىنلىنىش ئەھۋالى
7 - قىسىم 16 - جەدۋەل
بىرلىكى: 100 جىڭ

جەمئىي	ئورۇقلۇق	يەم - بوغۇز	كەسپ	يېمەك - ئىچمەك كەسپى	ئوزۇق - تۈلۈك	مىقدارى / تۈرى
						يىللار
10503	5655	1033	117	769	2929	1957
5174	2989				2185	1958
11692	4987	451	728	364	5162	1959
4090	2590	171	224	26	1079	1960
12660	2235				10425	1962
13834	813	1289			11732	1965
9027	438	89			8500	1970
21431	2493	1512			17426	1975
16394	25	994		443	14932	1985

لوپنۇر ناھىيىسىنىڭ 1975 - يىلىدىن 1985 - يىلغىچە بولغان ئاشلىق - ياغ سېتىش ئەھۋالى

بىرلىكى: 100 جىڭ

7 - قىسىم 17 - جەدۋەل

ياغ	ئاشلىق	يىللار	ياغ	ئاشلىق	يىللار	ياغ	ئاشلىق	يىللار
363	67852	1975	112	20911	1963		140	1951
429	82370	1976	83	26160	1964			1952
334	93089	1977	110	26507	1965		2981	1953
204	83600	1978	185	18048	1966		16087	1954
370	76200	1979	193	30114	1967		20257	1955
890	76146	1980	183	23200	1968		28316	1956
800	82700	1981	196	25326	1969	791	28398	1957
900	81000	1982	156	24136	1970	475	19311	1958
2000	78200	1983	261	30102	1971	386	30792	1959
1450	81540	1984	242	50947	1972	206	19312	1960
761	72588	1985	264	30634	1973	93	23835	1961
			145	15726	1974	92	21523	1962

لوپنۇر ناھىيىسىنىڭ قىسمەن يىللاردىكى ئاشلىق سېتىۋېلىش - سېتىش بويىچە
يۆتكەش ئەھۋالى

7 - قىسىم 18 - جەدۋەل

بىرلىكى: 100 جىڭ

يىللار	مىقدارى		تۈرى	
	ئاشلىق سېتىۋېلىش	ئاشلىق سېتىش	ئاشلىق چىقىرىش	ئاشلىق كىرگۈزۈش
1957	30896	28398	2792	2058
1958	35254	19311	9480	1736
1959	37412	30792	3414	1918
1960	40313	19312	3005	2913
1962	7042	21523		12713
1965	416167	26507	1952	10037
1970	43300	24136	3540	
1975	39470	67852		41500
1980	40087	76146	3725	55533
1985	49572	72588		3802

§ 3. ئۈن - ياغ تارتىش

لوپنۇر ناھىيىسىدە ئۈن XX ئەسىرنىڭ 50 - يىللىرىنىڭ ئاخىرقى مەزگىللىرىگىچە، ئاساسلىقى، سۇ تۈگمىنى، ماتورلۇق تۈگمەن، يارغۇنچاقتا تارتىلغان؛ ياغ جۇۋازدا تارتىلغان. 1958 - يىلدىكى مەلۇماتقا قارىغاندا، ناھىيە بويىچە جەمئىي 24 تاش سۇ تۈگمىنى بار بولۇپ، ئۇ، پۈتۈن ناھىيىدىكى بازار ئاھالىسى، دېھقان، چارۋىچىلارنىڭ ئوزۇقلۇق ئۈنىنى تارتىش ۋەزىپىسىنى ئۈستىگە ئالغان. 1959 - يىلى ناھىيىلىك ئاشلىق ئىدارىسى ئاقسويى كەنتىدە بىر سۇ تۈگمىنى قۇرۇشقا كىرىشىپ، ئالتە تاش تۈگمەن قۇراشتۇردى، بۇ تۈگمەن 1960 - يىلى پۈتۈپ ئىشقا كىرىشتۈرۈلۈپ، كۈنىگە 5000 جىڭ ئۈن تارتىلدى. 1961 - يىلى ناھىيىلىك ئاشلىق ئىدارىسى ئۈن زاۋۇتى قۇرۇشقا كىرىشىپ، ئۈن 1962 - يىلى ئىشقا كىرىشتۈردى، تۆت تاش تۈگمەن قۇراشتۇرۇلۇپ، دىزېل ماتور بىلەن ھەرىكەتلەندۈرۈلدى، كۈنىگە 7000 جىڭ ئۈن تارتىلدى.

1963 - يىلى ناھىيىلىك ئاشلىق ئىدارىسى بىر ئۈن زاۋۇتى قۇرۇپ، «125» تىپلىق پولات تۈگمەندىن ئىككىنى، «65» تىپلىق ئۈن تارتىش ماشىنىسىدىن ئۈچنى، ئىلغاش ماشىنىسىدىن بىرنى، تاش تۈگمەن (ئاپتوماتىك ئۈگۈت يەتكۈزۈپ بېرىدىغان) دىن ئۈچنى، ھەرىكەتلەندۈرگۈچ كۈچلۈك دىزېل ماتوردىن بىرنى قۇراشتۇردى، بۇنىڭ بىلەن كۈنىگە قارا ئاشلىق ئۈنىدىن 12 مىڭ جىڭ تارتىلدى. شۇنىڭدىن كېيىن، لوپنۇر ناھىيىسىدىكى ئامما ئۆزلىرى تارتقان ئۈننى (85 لىك ئۈن) يەيدىغان بولدى.

1968 - يىلدىن 1972 - يىلغىچە ئاشلىق ئىدارىسى خەلق گۇمبىزلىرىغا ھەمكارلىشىپ، كىچىك تىپتىكى ئون زاۋۇتلىرىنى قۇردى، كىچىك پولات تۈگمەن تاش تۈگمەننىڭ ئورنىنى ئالدى، دىزېل ماتور سۇ كۈچى، ئۇلاغ كۈچىنىڭ ئورنىنى ئىگىلىدى. «95» تىپلىق ياغ تارتىش ماشىنىسى جۇۋازنىڭ ئورنىنى ئالدى، بازار - يېزىلاردا ئون - ياغ تارتىشتا پۈتۈنلەي ماشىنىلىشىش ئەمەلگە ئېشىپ، كېپەكلىك ئون يېشىتەك تارىخقا خاتىمە بېرىلدى. 1975 - يىلى ئاشلىق ئىدارىسىنىڭ ئون - ياغ زاۋۇتى ئون تارتىش ئۈسكۈنىلىرىنى يېڭىلاپ، «125» تىپلىق پولات تۈگمەندىن بەشىنى، «65» تىپلىق پولات تۈگمەندىن ئۈچىنى قۇراشتۇرۇپ، كۈنىگە 10 مىڭ جىڭ ئون، 8000 جىڭ قوناق ئونى تارتتى.

1985 - يىلى پۈتۈنلەي ئاپتوماتلاشقان (ئۈچ قەۋەتلىك) ئون زاۋۇتىنىڭ قۇرۇلۇشى باشلاندى.

قوشۇمچە

ۋەقەلەر

(1) 1973 - يىلى 3 - ئاينىڭ 28 - كۈنى چۈشتىن بۇرۇن، ئون - ياغ زاۋۇتىغا ئوت كېتىپ، 362 كۋادرات مېتىرلىق سېخ، 87.5 كۋادرات مېتىرلىق ماشىنا بۆلۈمى، «125» تىپلىق ئون تارتىش ماشىنىسىدىن ئىككىسى، «65» تىپلىق ئون تارتىش ماشىنىسىدىن ئۈچى، ئىلغاش ماشىنىسىدىن بىرى، ئۈگۈت ئاپتوماتىك يەتكۈزۈلىدىغان قۇرۇلمىسى بار ئۈچ تاش تۈگمەن، ھەرىكەتلەندۈرگۈچ كۈچلۈك دىزېل ماتوردىن بىرى كۆيۈپ كەتتى، زىيانى پۇلغا سۈندۈرغاندا 44 مىڭ 523.94 يۈەنگە يەتتى؛ زىيانغا ئۇچرىغان ئاشلىق 110 مىڭ جىڭ (بۇنىڭ ئىچىدە تەييار مەھسۇلات 50 مىڭ جىڭ) غا، قىممىتى 15 مىڭ يۈەنگە يەتتى. بۇ نەرسىلەر بىلەن بىللە كۆيۈپ كەتكەن ماددىي ئەشيا لارنى پۇلغا سۈندۈرۈپ ھېسابلىغاندا جەمئىي 82 مىڭ 523.94 يۈەنگە يەتتى.

(2) 1975 - يىلى 3 - ئاينىڭ 9 - كۈنى ئاشلىق ئىدارىسىنىڭ «7 - ماي» گۈرۈپپىسىدىكى بىرنەچچە ئائىلىلىك بىر كونا دۇكاننى چېقىۋاتقاندا، بىخەتەرلىككە دىققەت قىلىنمىغانلىقتىن، نام ئۆرۈلۈپ كېتىپ، قوغدىغۇچى توختى نىيازنى تام بېسىپ ئۆلتۈرۈۋەتتى، ئۇندىن باشقا ئىككى ئادەم ئېغىر (بۇنىڭ ئىچىدە بىرى مېيىپ بولۇپ قالدى)، ئۈچ ئادەم يېنىك يارىلاندى.

(3) 1977 - يىلى 8 - ئايدا ئون - ياغ زاۋۇتىنىڭ ئىشچىسى ئىلھام مەشغۇلات قائىدىسىگە خىلاپلىق قىلغانلىقتىن، يەتكۈزۈش تاسمىسىغا يۆگىلىپ قېلىپ، ماشىنا ئىچىگە كىرىپ كېتىپ ئۆلۈپ كەتتى.

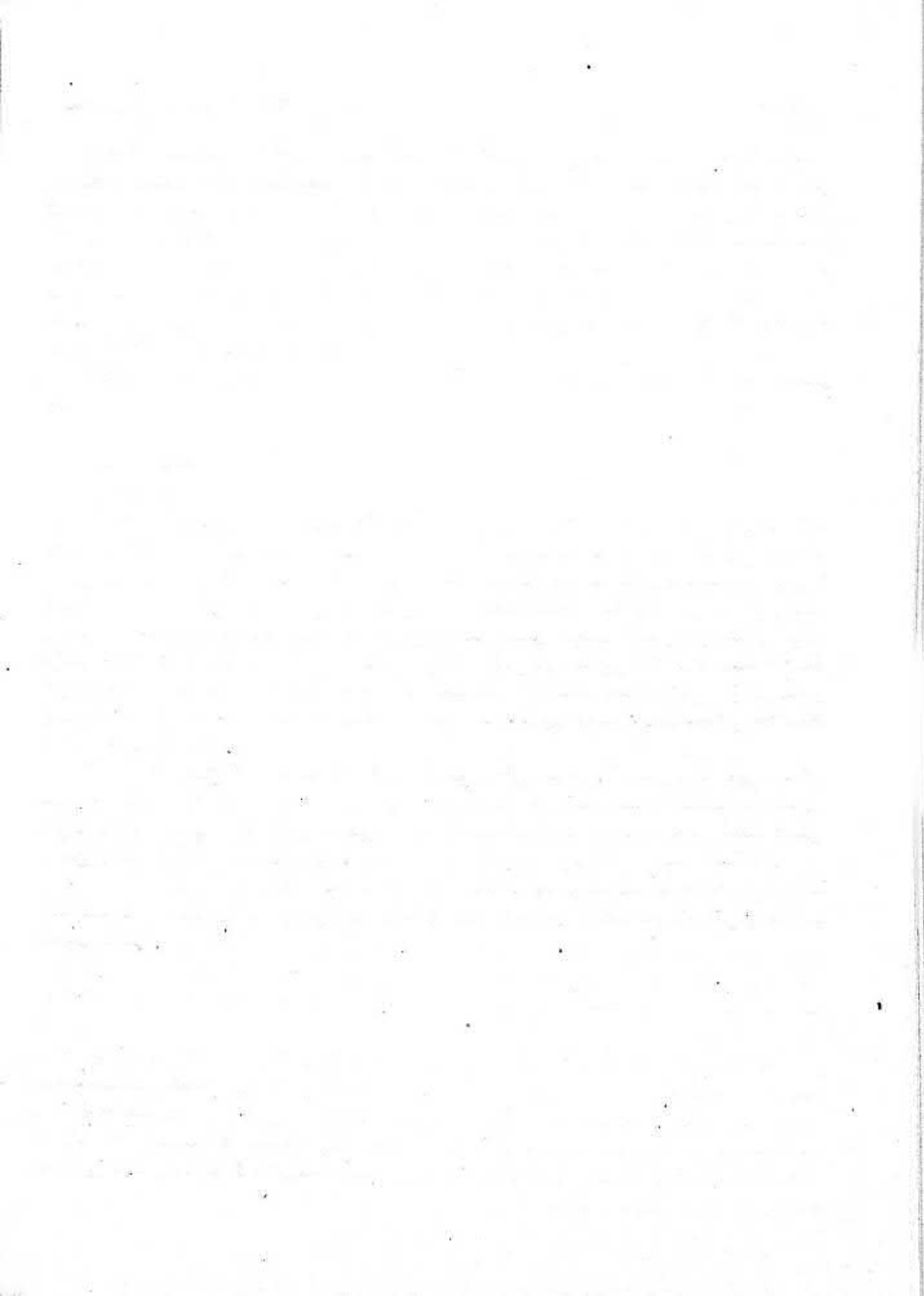

سەككىزىنچى قىسىم

مالىيە، باج، پۇل مۇئامىلە

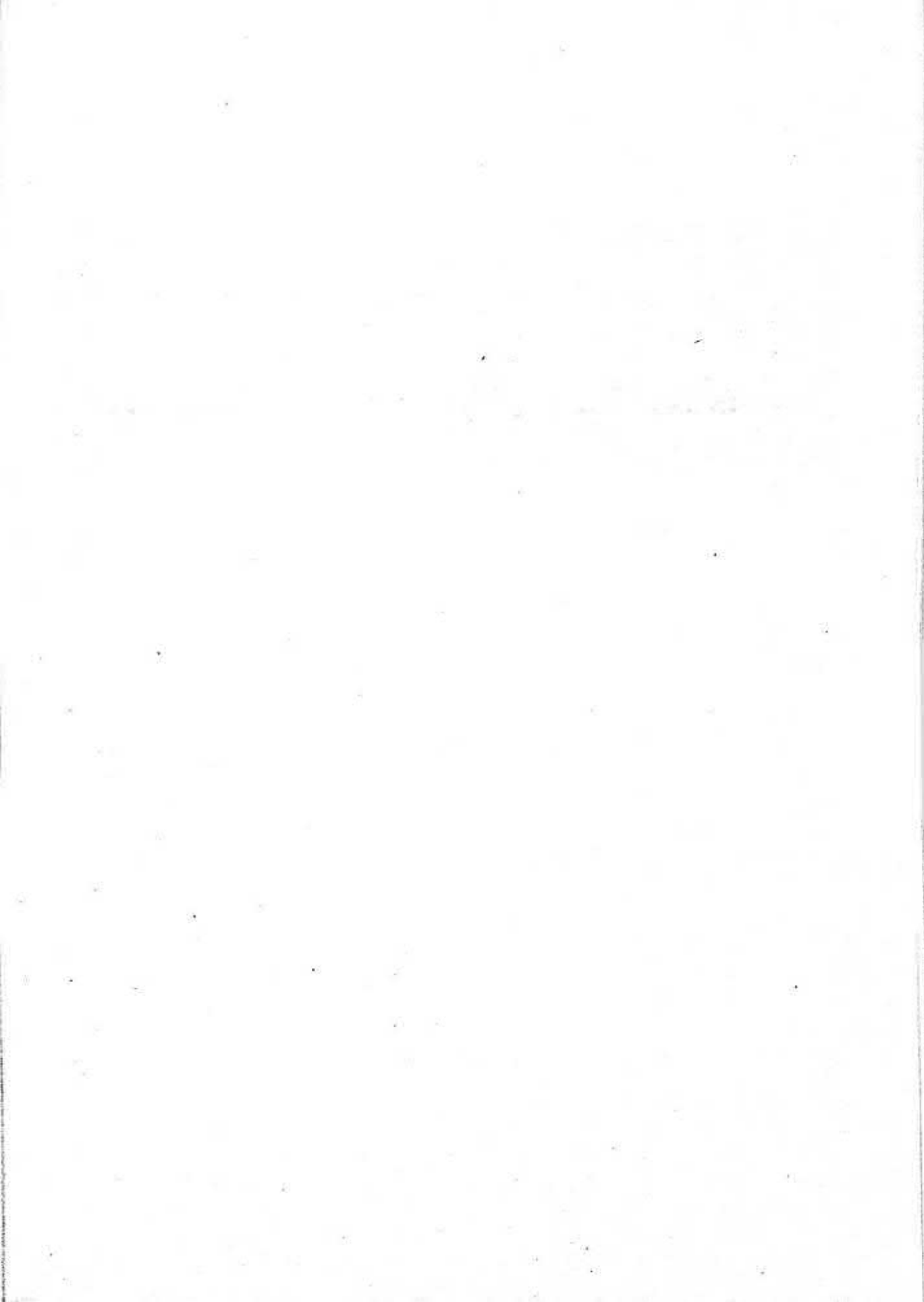

سەككىزىنچى قىسىم

مالىيە، باج، پۇل مۇئامىلە

I باب

مالىيە، باج

چىڭ سۇلالىسىنىڭ ئاخىرقى دەۋرلىرىدە ناھىيە قۇرۇلغاندىن تارتىپ، جۇڭخۇا خەلق جۇمھۇرىيىتى قۇرۇلغىچە بولغان 50 يىل ئارىلىقىدا، لوپنۇر ناھىيىسىدە مالىيە ماھىيەتتە «خەلقىتىن ئېلىنىپ، ھۆكۈمەتكە سەرپ قىلىناتتى». فېئودال ئەمەلدارلار، مىللىتارىست تەپرىقچى كۈچلەر ۋە گومىنداڭ ئەكسىيەتچىلىرى ھەر مىللەت خەلقىگە زورلۇق - زومبۇلۇق قىلىپ، ئېرىشكەنلىرىنى ئەكسىيەتچى ھۆكۈمرانلىقىنى مۇستەھكەملەش ۋە ئەكسىيەتچى ھۆكۈمرانلارنىڭ ھۇزۇر - ھالاۋىتىگە سەرپ قىلاتتى.

چىڭ سۇلالىسىنىڭ ئاخىرى ۋە مىنگو دەۋرىدە، لوپنۇر ناھىيىسىنىڭ مالىيە كىرىمى، ئاساسەن، ھەر مىللەت دېھقان، چارۋىچىلىرى، ئۇششاق قول ھۈنەرۋەنلەر، ئۇششاق سودىگەرلەر ۋە باشقا ئەمگەكچى خەلقىتىن كېلەتتى؛ مالىيە چىقىمىنىڭ مۇتلەق كۆپ قىسمى ئەمەلدارلارنىڭ ماڭاشىغا، مەمۇرىي باشقۇرۇش خىراجىتىگە سەرپ قىلىناتتى، ئەمما، ماڭارىپ، سودا - سانائەت، قاتناش قاتارلىق جەھەتلەرگە ئىنتايىن ئاز چىقىم قىلىناتتى. ناھىيە مىقياسىدىن ئالساق، مالىيە كىرىمى ئاساسەن مەمۇرىي باشقۇرۇش خىراجىتى ئۈچۈن چىقىم قىلىنىدىغان بولغاچقا، كىرىم ھامان چىقىمىدىن ئارتۇق بولاتتى. مىنگونىڭ دەسلەپكى مەزگىللىرىدە لوپنۇر ناھىيىسىدە مەمۇرىي باشقۇرۇش، ماڭارىپ، سودا - سانائەت ئۈچۈن ئادەتتە، 9000 سەردىن ئارتۇق كۈمۈش چىقىم قىلىناتتى، ئەمما يەر بېجىدىن باشقا، سودا - سانائەت بېجى ۋە چارۋىچىلىق بېجىدىن ئادەتتە 13 مىڭ سەر ئەتراپىدا كۈمۈش كىرىم بولاتتى. مىنگونىڭ 33 - يىلى (1944 - يىلى) لوپنۇر ناھىيىسىدە مەمۇرىي خىراجەت، ماڭارىپ خىراجىتى ئۈچۈن تەخمىنەن 20 مىليون يۈەندىن ئارتۇق چىقىم قىلىندى (ناھىيىلىك باج ئىدارىسىنىڭ خىراجىتىمۇ شۇنىڭ ئىچىدە)، ئەمما مالىيىدە، يەر بېجى ئۈچۈن ئېلىنغان 1500 دادەن ئاشلىقتىن سىرت، تۇياق بېجى ئۈچۈن 3611 تۇياق قوي يىغىلدى، بۇنى پۇلغا سۇندۇرغاندا 18 مىليون 60 مىڭ يۈەن بولىدۇ، ئۇنىڭغا نەچچە 100 مىڭ يۈەن سودا-

ساناھت بېجىنى قوشقاندا ئومۇمىي كىرىم چىقىمىدىن كۆپ بولدى. مىنگونىڭ 37 - يىلى (1948 - يىلى) دىن كېيىن، پۇل ھەددىدىن ئارتۇق پاخاللىشىپ كەتكەنلىكتىن، كىرىم چىقىمىنى قاپلىيالمىدىغان بولۇپ قالدى.

يېڭى جۇڭگو قۇرۇلغاندىن كېيىن، لوپنۇر ناھىيىسىدە «خەلقنى ئېلىپ، خەلققە ئىشلىتىش» تىن ئىبارەت سوتسىيالىستىك مالىيە تەدرىجىي بارلىققا كەلدى ۋە مۇكەممەللەشتى، بۇ مالىيە تولۇق خەلقچىللىق ۋە قۇرۇلۇش خۇسۇسىيىتىگە ئىگە بولۇشتىن ئىبارەت ئالاھىدىلىككە ئىگە بولدى. 1 - بەش يىللىق پىلان مەزگىلىدىن تاشقىرى، قالغان بىرنەچچە بەش يىللىق پىلان مەزگىلىدە ئىقتىسادىي قۇرۇلۇش خىراجىتى چىقىمى ئادەتتە ئوخشاش مەزگىلدىكى مالىيە چىقىمىنىڭ 30 - 40 پىرسەنتىنى ئىگىلىدى، 4 - بەش يىللىق پىلان مەزگىلىدە %62.66 كە يەتتى. يېڭى جۇڭگو قۇرۇلۇشتىن ئىلگىرى مۇنداق ئەھۋال زادى كۆرۈلۈپ باقمىغانىدى. ناھىيە مىقياسىدىن ئالغاندا، ئىقتىسادىي قۇرۇلۇش خىراجىتى، مەدەنىيەت، مائارىپ، پەن تېخنىكا، سەھىيە ئىشلىرى خىراجىتى قاتارلىق چىقىملار كۆپەيگەنلىكتىن، ھەر بىر بەش يىللىق پىلان مەزگىلىدىكى چىقىم دائىم دېگۈدەك كىرىمدىن ئېشىپ كەتتى. 1 - بەش يىللىق پىلان (1953 - يىلدىن 1957 - يىلغىچە) مەزگىلىدە كىرىم چىقىمىنىڭ 69.6 پىرسەنتىگە توغرا كەلدى؛ 2 - بەش يىللىق پىلان (1958 - يىلدىن 1962 - يىلغىچە) مەزگىلىدە كىرىم چىقىمىنىڭ 86.7 پىرسەنتىگە توغرا كەلدى؛ ئۈچ يىللىق ئىگىلىكنى تەشەش مەزگىلى (1963 - يىلدىن 1965 - يىلغىچە) دە كىرىم چىقىمىنىڭ 70 پىرسەنتىگە توغرا كەلدى؛ 3 - بەش يىللىق پىلان (1966 - يىلدىن 1970 - يىلغىچە) مەزگىلىدە كىرىم چىقىمىنىڭ 78.5 پىرسەنتىگە توغرا كەلدى؛ 4 - بەش يىللىق پىلان مەزگىلىدە (1971 - يىلدىن 1975 - يىلغىچە) كىرىم چىقىمىنىڭ 34.45 پىرسەنتىگە توغرا كەلدى؛ 5 - بەش يىللىق پىلان (1976 - يىلدىن 1980 - يىلغىچە) مەزگىلىدە كىرىم چىقىمىنىڭ 33.6 پىرسەنتىگە توغرا كەلدى؛ 6 - بەش يىللىق پىلان (1981 - يىلدىن 1985 - يىلغىچە) مەزگىلىدە كىرىم چىقىمىنىڭ 25.4 پىرسەنتىگە توغرا كەلدى. ھەر بىر مەزگىلدە چىقىمىنىڭ كىرىم قاپلىيالمىغان قىسمى، تامامەن دۆلەتنىڭ ئاز سانلىق مىللەت رايونلىرىغا بېرىدىغان ئۇزاق مۇددەتلىك قوشۇمچە ياردىمى ۋە مەدىتى ئارقىلىق تولۇقلاندى.

§ 1. مالىيە كىرىمى

1. يەر بېجى

چىڭ سۇلالىسىنىڭ ئاخىرى، مىنگونىڭ دەسلەپكى مەزگىللىرىدە لوپنۇر ناھىيىسىدە يەر بېجى مو بېشىغا قاراپ ئېلىناتتى، يەنى 1 - دەرىجىلىك يەردىن ئۈچ شىڭ، 2 - دەرىجىلىك يەردىن ئىككى شىڭ، 3 - دەرىجىلىك يەردىن بىر شىڭ ئاشلىق ئېلىناتتى. ئېلىنغان بىر دادەن غەللە - پاراق ئاشلىققا، خوراش قىسمى ئۈچۈن ئىككى كۈرە بەش شىڭ ئاشلىق، خوراش سېلىقى ئۈچۈن بىر مىسقال بەش پۇڭ كۈمۈش قوشۇپ ئېلىناتتى. بىر مو 1 - دەرىجىلىك يەردىن ئۈچ جىڭ، 2 - دەرىجىلىك يەردىن ئىككى جىڭ، 3 - دەرىجىلىك يەردىن بىر جىڭ ئوت - سامان ئېلىناتتى؛ ھەر 100 جىڭ ئوت - سامان سېلىقىغا يەنە 50 جىڭ ئوت، سامان خوراش سېلىقى قوشۇپ ئېلىناتتى. 100 جىڭ ئوت - سامان سېلىقىغا باج ۋە خوراش قىسمى ئۈچۈن جەمئىي بەش مىسقال كۈمۈش ئېلىناتتى. غەللە - پاراق ئاشلىقىنىڭ يەتتە ئۇلۇشىگە بۇغداي، ئۈچ ئۇلۇشىگە

كۆممىقوناق ئېلىناتتى. چىڭ سۇلالىسىنىڭ ئاخىرقى مەزگىلىدە لوپنۇردا يەر بېجى ئۈچۈن 318.39 دادەن پاراق ئاشلىق، بەشتىن ئىككى ئۇلۇش بويىچە 79.6 دادەن خوراش ئاشلىقى، بەشتىن بىر ئۇلۇش بويىچە 47.76 سەر خوراش كۈمۈشى ئېلىنغان. «شىنجاڭدىكى چوڭ ئىشلار خاتىرىسىگە تولۇقلىما» دا خاتىرىلىنىشىچە، مىنگونىڭ 2 - يىلى (1913 - يىلى) لوپنۇردا 37 مىڭ 242 چىڭ ئوت - سامان سېلىقى، 124.7 سەر ئوت - سامان كۈمۈشى ئېلىنغان. مىنگونىڭ 6 - يىلى (1917 - يىلى) 9 - ئايدا شىيېننىڭ لوپنۇرغا كېلىپ، باج يىغىش ئەھۋالىنى تەكشۈرگەن. «شىنجاڭ ساياھەت خاتىرىسى» دە خاتىرىلىنىشىچە: مىنگونىڭ 5 - يىلى (1916 - يىلى) لوپنۇردىكى پىششىق يەر 20 مىڭ مو بولۇپ، 475 دادەندىن ئارتۇق غەللە - پاراق ۋە بەشتىن ئىككى ئۇلۇش بويىچە خوراش ئاشلىقى ئېلىنغان. ئەينى چاغدا لوپنۇر ناھىيىسىنىڭ يەر بېجى ئۆلچىمى، غەللە پاراق 380 دادەن، بەشتىن ئىككى ئۇلۇش بويىچە خوراش ئاشلىقى 85 دادەن، بەشتىن بىر ئۇلۇش بويىچە خوراش ھەققى 57 سەر كۈمۈش بولغان. مىنگونىڭ 5 - يىلى (1916 - يىلى) قاراشەھەر ناھىيىسىنىڭ شىنغا كەنتى لوپنۇر ناھىيىسىگە ئايرىپ بېرىلگەن، ئۇنىڭ يەر بېجىنىمۇ لوپنۇر ناھىيىسى ئالغان. شىنغا كەنتىنىڭ يىللىق تاپشۇرۇشقا تېگىشلىك غەللە - پاراق ئاشلىقى 61.61 دادەن، بەشتىن ئىككى ئۇلۇش بويىچە خوراش ئاشلىقى 15.4 دادەن، بەشتىن بىر ئۇلۇش بويىچە خوراش ھەققى 9.24 سەر كۈمۈش ئىدى.

مىنگونىڭ 24 - يىلى (1935 - يىلى) شېڭ شىسەي شىنجاڭدا ھاكىمىيەت يۈرگۈزۈۋاتقان دەسلەپكى مەزگىللەردە، ئاساسەن، مىنگونىڭ ئالدىنقى مەزگىللىرىدە يالغۇز بېجىنى، جىن شۇرىنلار يولغا قويغان يەر بېجى نىزامى قوللىنىلىپ، ھەر مو يەردىن ئېلىنىدىغان غەللە - پاراقنىڭ يەرنىڭ دەرىجىسى بويىچە بەلگىلەنگەن ئۆلچىمى ئۆزگەرتىلمەي، بەشتىن ئىككى ئۇلۇش بويىچە ئېلىنىدىغان خوراش ئاشلىقى بىلەن بەشتىن بىر ئۇلۇش بويىچە ئېلىنىدىغان خوراش ھەققى ئەمەلدىن قالدۇرۇلۇپ، ئۇ، ھەر بىر دادەن خوراش ئاشلىقى ئۈچۈن ئالتە ئۇلۇش رەسمىي غەللە - پاراق ئېلىشقا ئۆزگەرتىلدى. بىر دادەن غەللە - پاراق ئاشلىق ئالغان يەردىن، 100 چىڭ ئوت - چۆپ سېلىقى ئېلىش ئۆلچىمىنىڭ يېرىمى كېمەيتىپ ئېلىندى. ئېلىنغان غەللە - پاراقنىڭ يەتتە ئۇلۇشىگە بۇغداي، ئۈچ ئۇلۇشىگە كۆممىقوناق ئېلىندى. مىنگونىڭ 24 - يىلى (1935 - يىلى) لوپنۇر ناھىيىسىدە جەمئىي 809.33 دادەن يەر بېجى ئېلىندى، بۇنىڭ ئىچىدە پىششىق يەردىن ئېلىنغان يەر بېجى 477.65 دادەن؛ جەمئىي غەللە - پاراق ئاشلىقى 298.53 دادەن، قوشۇپ ئېلىنغان خوراش ئاشلىقى 179.12 دادەن؛ بۇنىڭدىن باشقىسى بوز يەرلەردىن ئېلىنغان يەر بېجى ۋە ئالدىنقى يىلى قېلىپ قالغان قەرزىدىن ئىبارەت. 23 مىڭ 882 چىڭ ئوت - چۆپ سېلىقى ئېلىندى.

مىنگونىڭ 29 - يىلى (1940 - يىلى) شېڭ شىسەي يەر بېجىنى ئۆستۈرۈپ، ھەر بىر مو 1 - دەرىجىلىك يەردىن بىر كۈرە (چارەك)، 2 - دەرىجىلىك يەردىن ئالتە شىڭ، 3 - دەرىجىلىك يەردىن تۆت شىڭ غەللە - پاراق ئالىدىغان، باشقا نەرسە قوشمايدىغان، ئوت - سامان ئالمايدىغان بولدى. شۇ يىلى لوپنۇر ناھىيىسىدىن 1746 دادەن غەللە - پاراق ئېلىندى. مىنگونىڭ 32 - يىلى (1943 - يىلى) شېڭ شىسەي تۈزىتىش كىرگۈزۈلگەن «يەر بېجى نىزامنامىسى» نى ئېلان قىلدى. ئۇنىڭدا، ھەر بىر مو 1 - دەرىجىلىك يەردىن تۆت شىڭ، 2 - دەرىجىلىك يەردىن ئۈچ شىڭ، 3 - دەرىجىلىك يەردىن ئىككى شىڭ غەللە - پاراق ئېلىش بەلگىلەندى. چىڭ سۇلالىسى زامانىسىدىن تارتىپ شىنجاڭنىڭ ھەرقايسى جايلىرىدا يەر بېجى

ھېسابلاشتا ھۆكۈمەت كۇرسى ئۆلچەم قىلىناتتى، بۇ قېتىم بازار كۇرسىگە ئۆزگەرتىلدى. بىر بازار كۇرسى ئۈچ ھۆكۈمەت كۇرسىگە تەڭ كېلەتتى، تۆت بازار شىڭى ھۆكۈمەت كۇرسى بويىچە بىر كۈرە ئىككى شىڭغا توغرا كېلەتتى، بۇنىڭ بىلەن يەر بېجى يەنە بىر قېتىم ئۆستۈرۈلدى. مىنگونىڭ 32 - يىلى (1943 - يىلى) لوپنۇر ناھىيىسى بويىچە 27 مىڭ 424 مو پىششىق يەر بار ئىدى. بۇنىڭ ئىچىدە 1 - دەرىجىلىك يەر 3528 مو، 2 - دەرىجىلىك يەر 10 مىڭ 329 مو، 3 - دەرىجىلىك يەر 13 مىڭ 567 مو بولۇپ، 722.33 دادەن غەللە - پاراق ئېلىشقا تېگىشلىك ئىدى. شۇ يىلى ئەمەلىيەتتە 1500 دادەن يەر بېجى ئېلىندى. بوز يەرلەردىن ئېلىنىدىغان يەر بېجى غەللە - پاراقنىڭ سانىدىن ئېشىپ كەتتى. بوز يەرلەردىن مەھسۇلاتنىڭ ئوندىن بىر قىسمى يەر بېجى ئۈچۈن يىغىۋېلىندى.

مىنگونىڭ 33 - يىلى (1944 - يىلى) 9 - ئايدا شىنجاڭدا گومىنداڭ ھاكىمىيەتنى ئۆتكۈزۈۋالغاندىن كېيىن، يەنىلا شېڭ شىسەي بەلگىلىگەن «يەر بېجى نىزامنامىسى» بويىچە يەر بېجى ئالدى. مىنگونىڭ 35 - يىلى (1946 - يىلى) ياپون جاھانگىرلىكىگە قارشى ئۇرۇش غەلبە قىلغانلىق مۇناسىۋىتى بىلەن بىزىللىق يەر بېجى كەچۈرۈم قىلىندى. مىنگونىڭ 36 - يىلى (1947 - يىلى) يەر بېجىنىڭ يېرىمى كېمەيتىپ ئېلىندى. مىنگونىڭ 38 - يىلى (1949 - يىلى) ناھىيە بويىچە 355 دادەن يەر بېجى ئېلىندى.

2. دېھقانچىلىق بېجى

يېڭى جۇڭگو قۇرۇلغاندىن كېيىن، يەر بېجى دېھقانچىلىق بېجىغا ئۆزگەرتىلدى. 50 - يىللارنىڭ باشلىرىدا دېھقانچىلىق بېجىنى ئومۇمىي سومما پروگىرېسسىيىلىك باج نىسبىتى بويىچە ئېلىش تۈزۈمى يولغا قويۇلدى. 1956 - يىلى يېزا ئىگىلىكى كوپىراتسىيەلەشتۈرۈلگەندىن كېيىن، باج تۈزۈمى نىسبەتلىك باج تۈزۈمىگە ئۆزگەرتىلدى. 1961 - يىلدىن كېيىن «بىر بېكىتىپ ئۈچ يىلغىچە ئۆزگەرتەسلىك» ياكى «بىر بېكىتىپ بەش يىلغىچە ئۆزگەرتەسلىك» تىن ئىبارەت باجنى ئۆزگەرتەسلىك سىياسىتى يولغا قويۇلدى.

«شىنجاڭ ئۆلكىسىنىڭ 1950 - يىللىق دېھقانچىلىق بېجىنى ئېلىش ۋاقتىلىق نىزامىنى يولغا قويۇشنىڭ تەپسىلىي پىرىنسىپى» دا مۇنداق بەلگىلەنگەن: دېھقانچىلىق بېجى ئائىلىلەر بىرلىك قىلىنىپ، يېزا ئىگىلىك نوپۇسىغا توغرا كېلىدىغان ئوتتۇرىچە دېھقانچىلىق كىرىمىنىڭ پروگىرېسسىيىسى بويىچە ئېلىنىدۇ. دېھقانچىلىق كىرىمى يەردىن ئېلىنىدىغان نورمال يىللىق مەھسۇلات بۇغدايغا سۇندۇرۇپ ھېسابلىنىدۇ. 1950 - يىلى جەنۇبىي شىنجاڭنىڭ ئومۇمىي سوممىلىق پروگىرېسسىيىلىك باج نىسبىتى 40 دەرىجىگە بۆلۈندى. ئەڭ تۆۋەن دەرىجە بويىچە ھەر بىر ئائىلىنىڭ كىشى بېشىغا توغرا كېلىدىغان يىللىق ئوتتۇرىچە دېھقانچىلىق كىرىمى 151 جىڭدىن 190 جىڭغىچە بولۇپ، باج نىسبىتى %3 قىلىندى. ئوتتۇرىچە كىرىمى 150 جىڭدىن تۆۋەن بولغانلاردىن باج كەچۈرۈم قىلىندى. ئەڭ يۇقىرى دەرىجە بويىچە ئوتتۇرىچە كىرىمى 3411 جىڭدىن يۇقىرى بولغانلارنىڭ باج نىسبىتى %42 قىلىندى؛ يەرلىك ئورۇنلار %15 قوشۇمچە باج ئالدى.

1950 - يىلى ناھىيە بويىچە ئەمەلىيەتتە 532.7 دادەن (287 مىڭ 922 جىڭ) دېھقانچىلىق بېجى ئېلىندى. 1951 - يىلدىن 1955 - يىلغىچە دېھقانچىلىق بېجىنىڭ باشلىنىش نۇقتىسى، دەرىجىسى، ھەر بىر دەرىجىنىڭ كىرىمى ۋە باج نىسبىتى قاتارلىقلار ئۆزگەرگەن بولسىمۇ، لېكىن

پروگىرېسسىيەلىك باج ئېلىش تۈزۈمى ئۆزگەرمىدى. 1955 - يىلى ناھىيە بويىچە ئەمەلىي ئېلىنغان دېھقانچىلىق بېجى 786 مىڭ 757 جىڭ (قوشۇمچىسى بۇنىڭ ئىچىگە كىرمەيدۇ) غا يېتىپ، 1950 - يىلىدىكىدىن 1.73 ھەسسە كۆپەيدى.

1956 - يىلى يېزا ئىگىلىكى كوپىراتسىيەلەشكەندىن كېيىن نىسبەتلىك باج تۈزۈمى يولغا قويۇلدى. «شىنجاڭنىڭ 1956 - يىلى يېزا ئىگىلىك كوپىراتىپلىرىدىن دېھقانچىلىق بېجىنى ھېسابلاپ ئېلىشنى سىناق تەرىقىسىدە يولغا قويۇش چارىسى» دا مۇنداق بەلگىلەنگەن: كورلا ۋىلايىتىنىڭ دېھقانچىلىق بېجىنىڭ ئوتتۇرىچە باج نىسبىتى %9 تىن %10 كىچە بولىدۇ.

شىنجاڭ ئۆلكىسى جەنۇبىي شىنجاڭ رايونىنىڭ 1950 - يىللىق دېھقانچىلىق بېجى ئەھۋالى
8 - قىسىم 1 - جەدۋەل

باج دەرىجىسى	ئائىلە بويىچە ھەر بىر كىشىنىڭ ئوتتۇرىچە يىللىق دېھقانچىلىق كىرىمى (جىڭ)	باج دەرىجىسى	باج نىسبىتى %	ئائىلە بويىچە ھەر بىر كىشىنىڭ ئوتتۇرىچە يىللىق دېھقانچىلىق كىرىمى (جىڭ)	باج دەرىجىسى
23	1310 — 1231	21	كەچۈرۈم قىلىندى	150 جىڭدىن تۆۋەن	
24	1390 — 1311	22	3	190 — 151	1
25	1490 — 1391	23	4	230 — 191	2
26	1590 — 1491	24	5	270 — 231	3
27	1690 — 1591	25	6	310 — 271	4
28	1790 — 1691	26	7	350 — 311	5
29	1890 — 1791	27	8	390 — 351	6
30	1990 — 1891	28	9	430 — 391	7
31	2110 — 1991	29	10	470 — 431	8
32	2230 — 2111	30	11	510 — 471	9
33	2350 — 2231	31	12	550 — 511	10
34	2470 — 2351	32	13	610 — 551	11
35	2590 — 2471	33	14	670 — 611	12
36	2710 — 2591	34	15	730 — 671	13
37	2850 — 2711	35	16	790 — 731	14
38	2990 — 2851	36	17	850 — 791	15
39	3130 — 2991	37	18	910 — 851	16
40	3270 — 3131	38	19	990 — 911	17
41	3410 — 3271	39	20	1070 — 991	18
42	3411 دىن يۇقىرى	40	21	1150 — 1071	19
			22	1230 — 1151	20

ناھىيىلەرنىڭ باج نىسبىتى ۋىلايەت تەرىپىدىن بەلگىلىنىپ، ئاپتونوم رايونلۇق خەلق كومىتېتىغا يوللاپ، تەستىقلىتىلىدۇ. يېزا ئىگىلىك كوپىراتىپلىرىنىڭ باج نىسبىتىنى ناھىيەلىك خەلق كومىتېتى ۋەزىپىنى ئورۇنداشقا كاپالەتلىك قىلىش ۋە سېلىقنى تەڭپۇڭلاشتۇرۇش پىرىنسىپى

ئاساسدا بىۋاسىتە بەلگىلەيدۇ. ئادەتتە يېزا ئىگىلىك ھەمكارلىق كوپىراتىپلىرى بىرلىك قىلىنىپ، ھېسابلاپ ئېلىنىدۇ، يەككە دېھقانلاردىن ئائىلە بىرلىك قىلىنىپ ئېلىنىدۇ.

1956 - يىلى ناھىيە بويىچە 87 مىڭ 915 مو تېرىلغۇ يەر بولۇپ، نورمال يىللىق مەھسۇلاتى بۇغدايغا سۇندۇرغاندا 8 مىليون 441 مىڭ 117 جىڭغا يېتىپ، 1 مىليون 269 مىڭ 373 جىڭ باج ئېلىندى. باج نىسبىتى، يەنى ئەمەلىي ئېلىنغان باج نورمال يىللاردىكى مەھسۇلاتنىڭ 14.66 پىرسەنتىنى ئىگىلەپ، ۋىلايەتنىڭ ئوتتۇرىچە باج نىسبىتىدىن ئېشىپ كەتتى. 1960 - يىلى 1 مىليون 706 مىڭ 475 جىڭ باج - پاراق ئېلىندى.

1962 - يىلدىن باشلاپ، تەشەلگەن دېھقانچىلىق بېجى ئاساسدا «بىر بېكىتىپ ئۈچ يىلغىچە ئۆزگەرتەسلىك» سىياسىتى ئىجرا قىلىندى، شۇ يىلى 507 مىڭ 209 جىڭ باج - پاراق ئېلىندى.

1971 - يىلى دېھقانچىلىق بېجى ئېلىش تۈزۈمى يەنە «بىر بېكىتىپ بەش يىلغىچە ئۆزگەرتەسلىك» تۈزۈمىگە ئۆزگەرتىلدى. 1970 - يىلدىن 1974 - يىلغىچە ناھىيە بويىچە ھەر يىلى 750 مىڭ جىڭ ئەتراپىدا دېھقانچىلىق بېجى ئېلىندى. 1975 - يىلدىن باشلاپ 1985 - يىلغىچە دېھقانچىلىق بېجى ئادەتتە 150 - 180 جىڭ ئەتراپىدا مۇقىم بولدى.

لوپنۇر ناھىيىسىنىڭ 1951 - يىلدىن 1985 - يىلغىچە تاپشۇرغان دېھقانچىلىق بېجى
8 - قىسىم 2 - جەدۋەل

يىللار	ئاشلىق (جىڭ)	سوممىسى (يۈەن)	يىللار	ئاشلىق (جىڭ)	سوممىسى (يۈەن)
1951	622051	120055.84	1968	789639	100600
1952	508531	45737.28	1969	1039548	144021.76
1953	562134	52778.76	1970	770000	103950
1954	1156988		1971	794305	107231.18
1955	786757		1972	739000	99765
1956	1269373	92352	1973	753800	98000
1957	1198058	89880.85	1974	691111	93299.99
1958	1676768	125068.67	1975	1525800	212712
1959	1553703	123710.10	1976	1577000	212965
1960	1706475	136152.78	1978	1766534	238487
1961	1590592	126950.16	1979	1745624	286282.33
1962	507209	61870	1980	1757792	288263.15
1963	572556	69851.83	1981	1757792	288263.15
1964	733619	87469.92	1982	1758900	288730.69
1965	748970	87085	1983	1804582	260422.89
1966	830464	96500	1984	1772813	290741.33
1967	707221	90100	1985	1735630	277626

3. چارۋىچىلىق بېجى

چىڭ سۇلالىسى دەۋرىدە چارۋا بېجى ئېلىناتتى. «غەربىي يۇرتنىڭ خەرىتىلىك تەزكىرىسى» دە «چارۋا باھاسىنىڭ ھەر بىر سەردىن ئۈچ پۇڭ كۈمۈش ھېسابىدا چارۋا بېجى ئېلىناتتى» دەپ خاتىرىلەنگەن. لېكىن جەنۇبىي شىنجاڭدا چارۋىلار سېتىلىنمۇ، سېتىلمىسىمۇ باج

قوبۇلاتتى. بۇنداق سېتىلمىغان چارۋىلارغا باج قويۇش، كېيىن بىرخىل باج ئېلىش شەكلىگە ئايلىنىپ قالدى. مىنگونىڭ دەسلەپكى مەزگىللىرىدە، ياك زېڭشىن: «ھۆكۈمەت قويلارغا ئالدىن باج ئەسلىدە ئوتلاق بېجى دەپ ئاتىلىدۇ، يەنە چارۋا بېجى دەپمۇ ئاتىلىدۇ» دەپ بەلگىلەنگەن.

مىنگونىڭ 2 - يىلى (1913 - يىلى) قوي بېجى ئېلىش چارىسى تارقىتىلىپ، ھەر بىر قويغا بىر يىلدا ئىككى پۇڭ كۈمۈش باج ئېلىندى. مىنگونىڭ 4 - يىلى (1915 - يىلى) يەنە كالا، ئات، تۆگە بېجى ئېلىش نىزامنامىسى تارقىتىلىپ، بىر تۆگىگە بىر يىلدا ئىككى مىسقال كۈمۈش، بىر ئاتقا بىر يىلدا بىر مىسقال بەش پۇڭ كۈمۈش، بىر كالىغا بىر يىلدا بىر مىسقال ئىككى پۇڭ باج ئېلىش بەلگىلەندى. ئەمما، ئەمەلىيەتتە مىنگونىڭ دەسلەپكى مەزگىلىدە لوپنۇر ناھىيىسىدە پەقەت قوي بېجىلا ئېلىندى، كالا، ئات، تۆگە بېجى ئېلىنمىدى.

مىنگونىڭ 5 - يىلى (1916 - يىلى) لوپنۇر ناھىيىسىدە 3045 سەر كۈمۈش قوي بېجى ئېلىندى.

شېڭ شىسەي شىنجاڭدا ھاكىمىيەت يۈرگۈزگەن دەسلەپكى مەزگىللەردە چارۋىچىلىق بېجى رەتكە سېلىنىپ، چوڭ ۋە ئۇششاق چارۋىلارنىڭ ھەممىسىدىنلا ئۇششاق 3% بويىچە باج ئېلىندى. مىنگونىڭ 30 - يىلى (1941 - يىلى) دىن باشلاپ، چوڭ چارۋا (كالا، ئات، تۆگە، ئېشەك، قېچىر) لاردىن 3% بويىچە باج ئېلىندى، ئۇششاق چارۋىلار (قوي، ئۆچكە) دىن 5% بويىچە باج ئېلىنىدىغان بولدى. ياش چارۋىلاردىن باج كەچۈرۈم قىلىندى. چارۋا بېجى ئۈچۈن ماددىي نەرسە ئېلىش ئاساس قىلىندى، زۆرۈر بولغاندا پۇلغا سۈندۈرۈپ ئېلىندى. باج ئېلىشقا تېگىشلىك چارۋىلارنىڭ باھاسى، شۇ جاينىڭ شۇ چاغدىكى ئەمەلىي باھاسىغا ئاساسەن بېكىتىلدى. چارۋىچىلىق بېجىنى يىغىدىغان مەزگىلدە، ناھىيە تەۋەسىدىكى ئوتلاقلاردا بېقىلغانلىقى چارۋىلاردىن ئۆز ناھىيىسىنىڭ ۋە باشقا ناھىيىلەرنىڭ بولۇشىدىن قەتئىينەزەر، شۇ ناھىيە تەۋەسىدىكى باج ئىشلىرى ئورگانلىرى چارۋا بېجى ئالدى.

مىنگونىڭ 24 - يىلى (1935 - يىلى) قاراشەھەر يەرلىك باج ئىدارىسىنىڭ باشلىقى گۇگۇاڭخەن شۇ يىلى ناھىيە بويىچە چارۋا بېجى ئۈچۈن 4500 دىن كۆپ قوي ئېلىنغانلىقىنى دوكلات قىلدى.

مىنگونىڭ 33 - يىلى (1944 - يىلى) ناھىيە بويىچە چارۋىچىلىق بېجى ئۈچۈن 3559 قوي، 52 ئۆچكە، جەمئىي 3611 مال ئېلىندى.

مىنگونىڭ 33 - يىلى (1944 - يىلى) لوپنۇر ناھىيىسىدە كۆپلىگەن چارۋا توغلاپ ئۆلدى، شۇ يىلى يۈزۈننىڭ دوكلاتىغا قارىغاندا، جەمئىي 25 مىڭ 788 تۇياق چوڭ ۋە ئۇششاق چارۋا توغلاپ ئۆلگەن. ئۆلكىلىك مالىيە نازارىتىدىن مىنگونىڭ 34 - يىلى (1945 - يىلى) چارۋىچىلىق بېجىنى كېمەيتىش، كەچۈرۈم قىلىش ئىلتىماس قىلىنغان بولسىمۇ، لېكىن تەستىقلانمىغان. مىنگونىڭ 34 - يىلى (1945 - يىلى) چارۋىچىلىق بېجىغا ئىككى ئات، 3 مىليون 903 مىڭ 550 يۈەن پۇل ئېلىندى.

گومىنداڭ شىنجاڭدا ھاكىمىيەتنى ئۆتكۈزۈۋالغاندىن كېيىن، دەسلەپتە چارۋىچىلىق بېجى شېڭ شىسەي بەلگىلىگەن نىزام بويىچە ئېلىندى. مىنگونىڭ 35 - يىلى (1946 - يىلى) چارۋىچىلىق بېجى بىر يىل كەچۈرۈم قىلىندى. مىنگونىڭ 36 - يىلى (1947 - يىلى) چوڭ چارۋىلاردىن ئېلىنىدىغان باج نىسبىتى 3% تىن 1.5% كە، ئۇششاق چارۋىلاردىن ئېلىنىدىغان باج نىسبىتى 5% تىن 2.5% كېمەيتىلدى.

مىنگونىڭ 38 - يىلى (1949 - يىلى) ناھىيە بويىچە ئېلىشقا تېگىشلىك چارۋىچىلىق بېجى 6000 تەڭگىدىن ئاشتى، 1567 قويغا سۇندۇرۇپ ھېسابلاندى.

يېڭى جۇڭگو قۇرۇلغاندىن كېيىن، چارۋىچىلىق بېجى يولغا قويۇلدى، دەسلەپتە ئومۇمىي سوممىلىق پروگىرېسسىيىلىك باج تۈزۈمى يولغا قويۇلدى. 1958 - يىلدىن كېيىن، ئوخشىمىغان ئىقتىسادىي تۈرلەرگە ئوخشىمايدىغان نىسبەتلىك باج تۈزۈمى يولغا قويۇلدى. 1962 - يىلدىن 1979 - يىلغىچە چارۋىچىلىق بېجى ئۇزاق مەزگىل ئۆزگەرمەي مۇقىم بولدى. 1985 - يىلدىن كېيىن بىر بېكىتىپ بەش يىلغىچە ئۆزگەرتىمەسلىك سىياسىتى يولغا قويۇلدى.

1950 - يىلى چارۋىچىلىق بېجى ئومۇمىي سوممىلىق پروگىرېسسىيىلىك باج دەرىجىسى بويىچە ھېسابلاپ ئېلىنىدىغان بولدى. چوڭ چارۋا بەش دەرىجىگە ئايرىلدى، ئەڭ تۆۋەن دەرىجە بويىچە، ئىككىدىن ئارتۇق چوڭ چارۋا بېقىلغان بولسا، 20 تۇياققا يەتمەسە، باج نىسبىتى %1؛ ئەڭ يۇقىرى دەرىجە بويىچە، 200 دىن ئارتۇق چارۋا بېقىلغان بولسا، باج نىسبىتى %5 قىلىپ بەلگىلەندى. ئۇششاق چارۋا سەككىز دەرىجىگە ئايرىلدى، ئەڭ تۆۋەن دەرىجە بويىچە، بېقىلغان چارۋا ئوندىن يۇقىرى، ئەللىككە يەتمىگەن بولسا، ئۇنىڭ باج نىسبىتى %1؛ ئەڭ يۇقىرى دەرىجە بويىچە بېقىلغان چارۋا 5000 دىن ئارتۇق بولسا، ئۇنىڭ باج نىسبىتى %8 بولدى. 1950 - يىلى ناھىيە بويىچە چارۋىچىلىق بېجى ئۈچۈن 2380 قوي، 204 ئۆچكە، 55 كالا، توققۇز ئات ئېلىندى.. بۇ، 2802 قويغا سۇندۇرۇلدى.

1954 - يىلى چارۋىچىلىق بېجىنىڭ نىسبىتىدە خېلى زور ئۆزگىرىش بولدى. شىنجاڭ ئۆلكىسىنىڭ «1954 - يىللىق چارۋىچىلىق بېجى توغرىسىدىكى ۋاقىتلىق بەلگىلىمە» سىدە مۇنداق دەپ بەلگىلەندى: خۇسۇسىي چارۋىنىڭ پروگىرېسسىيىلىك باج نىسبىتى سەككىز دەرىجىگە بۆلۈندۈ. ئەڭ تۆۋەن دەرىجە بويىچە، بىردىن 50 كىچە چارۋىنىڭ باج نىسبىتى %1؛ ئەڭ يۇقىرى دەرىجە بويىچە 2000 دىن ئارتۇق چارۋىنىڭ باج نىسبىتى %8 بولمىدۇ. دۆلەت ئىگىلىكىدىكى چارۋىچىلىق فېرمىسىنىڭ چارۋىسى قانچىلىك بولۇشىدىن قەتئىينەزەر، باج نىسبىتى %1؛ چارۋىچىلىق (دېھقانچىلىق) ئىشلەپچىقىرىش ھەمكارلىق كوپىراتىپلىرىنىڭ چارۋىلىرىنىڭ باج نىسبىتى %1.5 بولمىدۇ. 1954 - يىلى ناھىيە بويىچە چارۋىچىلىق بېجىنىڭ سوممىسى 74 مىڭ 569 يۈەنگە يەتتى، بۇ، 2729 قويغا سۇندۇرۇلدى.

1958 - يىلى ئاپتونوم رايونلۇق خەلق كومىتېتى «1958 - يىللىق چارۋىچىلىق بېجىنى يىغىش خىزمىتى توغرىسىدا يولپۇرۇق» تا: «چارۋىچىلىقنىڭ سېلىق نىسبىتى يېزا ئىگىلىكى، سودا - سانائەت كەسىپلىرىنىڭ سېلىقىغا سېلىشتۇرغاندا، بەكلا تۆۋەن بولۇۋاتىدۇ» دەپ كۆرسەتتى. مۇشۇنداق ئىدىيىنىڭ يېتەكچىلىكىدە، كېيىنكى بىر نەچچە يىلدا چارۋىچىلىق بېجىنىڭ باج نىسبىتى ناھايىتى يۇقىرى كۆتۈرۈلدى. 1958 - يىلى كورلا ۋىلايىتىدە ئوخشىمايدىغان ئىقتىسادىي تۈرلەر بويىچە باج نىسبىتى يەككە چارۋىچىلارنىڭ %2.52، ھۆكۈمەت بىلەن خۇسۇسلار شېرىكچىلىكىدىكى چارۋىچىلىق فېرمىلىرىنىڭ %2.7، خەلق گۇۋاھچىسىنىڭ %2.41، دۆلەت ئىگىلىكىدىكى چارۋىچىلىق فېرمىلىرىنىڭ %1.24 بولدى.

1958 - يىلى لوپنۇر ناھىيىسىدە چارۋىچىلىق بېجى ئۈچۈن 6481 قوي ئېلىندى، بۇنى پۇلغا سۇندۇرغاندا 111 مىڭ 306 يۈەن بولمىدۇ. بۇنى 1954 - يىلدىكى بىلەن سېلىشتۇرغاندا، قوي 1.37 ھەسسە، پۇلى %49.27 كۆپەيدى. 1959 - يىلى چارۋىچىلىق بېجى ئۈچۈن 7622 قوي ئېلىندى، بۇنى پۇلغا سۇندۇرغاندا 128 مىڭ 797 يۈەن بولمىدۇ، بۇنى 1958 - يىلدىكى بىلەن سېلىشتۇرغاندا، قوي %17.6، پۇلى %15.7 كۆپەيدى.

1962 - يىلدىن باشلاپ، چارۋىچىلىق بېجىنىڭ نىسبىتى زور دەرىجىدە تۆۋەنلىدى. 1964 - يىلدىن 1979 - يىلغىچە بىر بېكىتىپ بەش يىلغىچە ئۆزگەرتىمەسلىك سىياسىتى يولغا قويۇلدى، ناھىيە بويىچە چارۋىچىلىق بېجى 4000 تۇياق قوي ئۆپچۆرىسىدە بولدى.

1980 - يىلى چارۋىچىلىق بېجى تۈزۈمى ئىسلاھ قىلىنىپ، ئۇزاقتىن بۇيان چارۋا سانىغا قاراپ ئېلىنغان مال - مۈلۈك بېجى چارۋىچىلىق كىرىمىگە قاراپ ئېلىنىدىغان پايدا بېجىغا ئۆزگەرتىلدى. باجغا ئېلىنىدىغان نەرسىلەرنىڭ تۈرى جەھەتتە، ئىلگىرى ماددىي نەرسە ئالدىدىغان ئۈسۈل پۇل ۋە ماددىي نەرسىنى بىرلەشتۈرۈپ ئېلىشقا ئۆزگەرتىلدى. يېڭى چارۋىچىلىق بېجىنى يىغىشتا يەنىلا بىر بېكىتىپ، بەش يىلغىچە ئۆزگەرتىمەسلىك سىياسىتى يولغا قويۇلدى، كىرىم كۆپەيسىمۇ، باج كۆپەيتىلمىدى.

1981 - يىلدىن 1985 - يىلغىچە ناھىيە بويىچە چارۋىچىلىق بېجى 2200 قوي ئەتراپىدا مۇقىم تۇردى. 1985 - يىلى 2337 قوي باج ئېلىنىپ، 1950 - يىلدىكىدىن %51.5 تۆۋەنلىدى. بۇ، چارۋىچىلىق بېجى ئەڭ يۇقىرى بولغان 1960 - يىلدىكى 8692 تۇياق قويدىن 6355 تۇياق ئازايدى.

لوپنۇر ناھىيىسىنىڭ 1952 - يىلدىن 1985 - يىلغىچە ئېلىنغان چارۋىچىلىق بېجى
8 - قىسىم 3 - جەدۋەل

يىللار	تۇياق (قوي)	سوممىسى (يۈەن)	يىللار	تۇياق (قوي)	سوممىسى (يۈەن)
1952	4538	47637.90	1969	5112	77600
1953	6263	78298	1970	5223	79284
1954	2729	74569	1971	4217	64013
1955	4442	96384.56	1972	4394	71250
1956	4706	71450.39	1973	4480	68000
1957	4875	75806.25	1974	3833	64117.67
1958	6481	111306.62	1975	3928	65685.29
1959	7622	128979.03	1976	4017	67284.75
1960	8692	145124.04	1977	4013	67108.81
1961	7411	119302.12	1978	3976	66630.39
1962	5221	79259	1979	4112	68876
1963	3607	54753	1980	4156	69405.20
1964	4104	62300.81	1981	2246	33692
1965	4793	72758	1982	2168	32516
1966	5000	75900	1983	2168	32516
1967	5000	75900	1984	2168	32516
1968	5000	75900	1985	2337	35058

4. سودا - سانائەت بېجى

1) مىنگو دەۋرىدىكى سودا - سانائەت بېجى مىنگونىڭ دەسلەپكى مەزگىللىرىدە لوپنۇردا سودا - سانائەت بېجى ئاساسەن چىڭ سۇلالىسىنىڭ ئاخىرقى مەزگىللىرىدىكى ئالاقىدار بەلگىلىمىلەرگە ئاساسەن ئېلىندى، ئۇ چاغدا، سەككىز خىل باج يولغا قويۇلغانىدى.

چارۋا بېجى چارۋا سودىسىدا %4 نىسبەتتە ساتقۇچىدىن باج ئېلىندى.

يەر خېتى بېجى ئاۋۋال يەر خېتىنى ساتقۇچىدىن %9، رەنىگە قويغۇچىدىن %6 باج ئېلىنغانىدى. مىنگونىڭ 6 - يىلى (1917 - يىلى) دىن كېيىن، ساتقۇچىدىن %6، رەنىگە قويغۇچىدىن %3 باج ئېلىنىدىغان بولدى.

ياغ بېجى ھەر يۈز جىڭ ياغ ئۈچۈن ئىككى مىسقال ئىككى پۇڭ كۈمۈش باج ئېلىندى. تۈگمەن بېجى ئۈچ دەرىجىگە بۆلۈنۈپ، بىر تاش تۈگمەندىن كۈمۈش باج ئېلىندى، 1 - دەرىجىلىك تۈگمەندىن بىرسەر بەش مىسقال، 2 - دەرىجىلىك تۈگمەندىن بىر سەر، 3 - دەرىجىلىك تۈگمەندىن بەش مىسقال كۈمۈش باج ئېلىندى.

جۇۋاز بېجى بىر جۇۋازدىن ئىككى سەر تۆت مىسقال كۈمۈش ئېلىندى. تۈز بېجى يەر بېجىغا چېتىپ، بىر دادەن غەللە - پاراققا تۆت مىسقال كۈمۈش تۈز بېجى قوشۇپ ئېلىندى.

كۈرە - تارازا سېلىقى بازاردا سېتىلغان ئاشلىقتىن %3 باج ئېلىندى. بىر تۇتاش ئېلىنىدىغان باج مىنگونىڭ 7 - يىلى (1918 - يىلى) ئۆلكىلىك مالىيە نازارىتى «شىنجاڭنىڭ بىر تۇتاش ئېلىنىدىغان باجغا تۈزىتىش كىرگۈزۈش نىزامنامىسى» نى تۈزۈپ، چىڭ سۇلالىسى زامانىسىدىكى ئومۇمىي سېلىق بىلەن «ئىككىدە بەش» سودا سېلىقىنى بىرلەشتۈرۈپ، بىر تۇتاش ئېلىنىدىغان باج قىلىپ بەلگىلىدى. بىر تۇتاش ئېلىنىدىغان باج باھانى ئاساس قىلىدىغان باج بولماستىن، بەلكى باج ئېلىنىدىغان تاۋارنىڭ ئېغىرلىقى، سانى، ئۈزۈنلۈقى قاتارلىقلارنى ئۆلچەم قىلىپ، مۇقىم باج سوممىسى بويىچە ئېلىنىدىغان، مىقدارنى ئاساس قىلىدىغان بىرخىل باجىدىن ئىبارەت. مەسىلەن: بىردەن (240 جىڭ) تېرىدىن باج ئالغاندا، 1 - دەرىجىلىك (قۇندۇز، سۇغۇر) تېرىگە 100 سەر، 2 - دەرىجىلىك (تۈلكە تېرىسى، ئەتىيازلىق كالا تېرىسى، قىشلىق قوي تېرىسى قاتارلىقلار) تېرىگە 26.7 سەر، 3 - دەرىجىلىك (بۆرە، بۇغا، ئىت تېرىلىرى، كۆرپە، كالا پاتىڭى قاتارلىقلار) تېرىگە 8.6 سەر، ئەڭ تۆۋەن دەرىجىلىك (ئات، كالا، ئېشەك تېرىسى، قېرى قوي تېرىسى قاتارلىقلار) تېرىگە 3.44 سەر باج ئېلىندى.

يۇقىرىقى باجلار ئۈچۈن ھەر يىلى تەخمىنەن 10 مىڭ سەردىن ئارتۇق كۈمۈش ئېلىندى، بۇنىڭ ئىچىدە كۆپرەك يىغىلغىنى بىر تۇتاش ئېلىنىدىغان باج بىلەن چارۋا بېجى بولۇپ، بىر تۇتاش ئېلىنىدىغان باج تەخمىنەن 6000 سەر ئەتراپىدا، چارۋا بېجى 3000 سەردىن كۆپرەك، تۈز بېجى 152 سەر، قالغانلىرى ناھايىتى ئاز يىغىلدى.

مىنگونىڭ ئوتتۇرا مەزگىللىرىدە، يەنى شېڭ شىسەي ھاكىمىيەت يۈرگۈزۈۋاتقان مەزگىللەردە، سودا - سانائەت بېجى مۇنۇ ئىككى باسقۇچقا بۆلۈپ ئېلىندى: 1 - باسقۇچتا ئاساسەن ئىستېمال بېجى (باج نىسبىتى %5)، چارۋا بېجى (باج نىسبىتى %4)، كۈرە - تارازا بېجى (باج نىسبىتى %3)، قان بېجى (باج نىسبىتى %4)، يەر خېتى بېجى (ساتقۇچىدىن %9، رەنىگە قويغۇچىدىن %6) قاتارلىقلار ئېلىندى. مىنگونىڭ 25 - يىلى (1936 - يىلى) نىڭ ئالدىنقى يېرىمىدا ناھىيە بويىچە 816 مىڭ 657 سەر ئىستېمال بېجى، 99 مىڭ 486 سەر چارۋا بېجى، 12 مىڭ 675 سەر كۈرە - تارازا بېجى، 12 مىڭ سەر قان بېجى، 56 مىڭ 750 سەر جەرىمانە، جەمئىي 997 مىڭ 568 سەر باج يىغىلدى. 2 - باسقۇچتا، شېڭ شىسەي باجنىڭ تۈرى ۋە نىسبىتىنى خېلى زور دەرىجىدە تەڭشىدى. ئەينى چاغدا لوپنۇردا مۇنداق باج تۈرلىرى يولغا قويۇلغانىدى: 1) ئاشلىق بازىرى بېجى، باج نىسبىتى %2.5 (ئۆي سېلىقى، سارايلارنى ئىجارىگە بېرىش بېجى، باج نىسبىتى %20؛ ئولتۇراق ئۆيلەرنى ئىجارىگە بېرىش بېجى، باج

نېسبىتى %10؛ ئۆزى ئىشلەتكەن ئۆيلەردىن دەرىجە بويىچە باج ئېلىندى. (3 چارۋا بېجى، باج نېسبىتى %4.4) ماركا بېجى، مال تارقىتىش تالونى، تاپشۇرۇۋېلىش ھۆججىتى، دەپتەر ھۆججىتى، كادىرلار ئىشى ئىسپاتى شۇنىڭدەك ئالاھىدە بۇيۇملارغا ماركا چاپلىناتتى. مەسىلەن: بىر يۈەندىن ئون يۈەنگىچە قىممەتتىكى مال تارقىتىش تالونىغا ئىككى پۇڭلۇق، ئون يۈەندىن 50 يۈەنگىچە بولسا ئالتە پۇڭلۇق، 50 يۈەندىن يۇقىرى بولسا بىر مو ئىككى پۇڭلۇق ماركا چاپلاندى. (5) تىجارەت كىنىشكىسى بېجى، پەسىل بويىچە %2 باج ئېلىندى. (6) تىجارەت بېجى، تىجارەت كىرىمى ئۆلچەم قىلىنىپ، باج نېسبىتى %3، تىجارەت دەسمايىسى سوممىسى ئۆلچەم قىلىنىپ، باج نېسبىتى %6 بويىچە باج ئېلىنىدۇ. (7) نومۇر تاختىسىنى ئىشلىتىش بېجى، ئۇلاخ ھارۋىلىرىدىن بەلگىلەنگەن نورما بويىچە نومۇر تاختىسى بېجى ئېلىندى. (8) پوسۇلكا بېجى، باج نېسبىتى %5.9) قان بېجى، مىنگونىڭ 27 - يىلى (1938 - يىلى) قان بېجى ئەمەلدىن قالدۇرۇلدى، مىنگونىڭ 31 - يىلى (1942 - يىلى) «قان بېجى نىزامنامىسى» تارقىتىلىپ، باج نېسبىتى %2 قىلىپ بەلگىلەندى، كېيىن %6 كە ئۆستۈرۈلدى. (10) ئورمان بېجى، خۇسۇسىي ئورمانلاردىن %5، ھۆكۈمەت ئىلكىدىكى ئورمانلاردىن %50 باج ئېلىندى. (11) يەر خېتى بېجى، سانقۇچىدىن %15، رەنىگە قويغۇچىدىن %10 باج ئېلىندى. (12) زىياپەت سېلىقى، باج نېسبىتى %20.

مىنگونىڭ 34 - يىلى (1945 - يىلى) شېڭ شىسەي ئالدىنقى يىلى 9 - ئايدا شىنجاڭدىن كەتكەن بولسىمۇ، لېكىن باج سىياسىتىدە ئۆزگىرىش بولمىدى. شۇ يىلنىڭ ئالدىنقى يېرىمىدا ناھىيە بويىچە 62 مىڭ 711.40 يۈەن ئاشلىق بازىرى بېجى، 6300.30 يۈەن ئۆي سېلىقى، 253 مىڭ 859.70 يۈەن چارۋىچىلىق بېجى، 700 يۈەن ئورمان بېجى، 38 مىڭ 447.06 يۈەن ماركا بېجى، 12 مىڭ 424.32 يۈەن تىجارەت كىنىشكىسى بېجى، 1359 يۈەن نومۇر تاختىسى بېجى، 235 مىڭ 91.21 يۈەن تىجارەت بېجى، 19 مىڭ 506.40 يۈەن قان بېجى، 1245 يۈەن زىياپەت سېلىقى، 980 يۈەن تۈز بېجى، 25 مىڭ 592.88 يۈەن جەرسانە پۇلى، جەمئىي 658 مىڭ 217.27 يۈەن باج يىغىلدى.

ئۇنىڭدىن باشقا مىنگونىڭ 32 - يىلى (1943 - يىلى) نىڭ كېيىنكى يېرىمىدا يەر خېتى بېجىدىن 11 مىڭ 695 يۈەن كىرىم قىلىندى.

مىنگونىڭ كېيىنكى مەزگىلىدە، يەنى گومىنداڭ شىنجاڭغا ھۆكۈمرانلىق قىلىۋاتقان مەزگىلدە، سودا - سانائەت بېجىنىڭ باج تۈرى، باج نېسبىتى شېڭ شىسەينىڭ باج سىياسىتى ئاساسىدا ئومۇميۈزلۈك تەڭشەلدى. (1) يەر خېتى بېجى، يەر باھاسى بېجى، ئۆي سېلىقى، زىياپەت سېلىقى، ماركا بېجى، نومۇر تاختىسىنى ئىشلىتىش بېجىدىن ئىبارەت باج تۈرلىرى ۋە ئۇلارنىڭ باج نېسبىتى ئۆزگەرمىدى. (2) باج تۈرى، باج نېسبىتى تەڭشەلگەنلەردىن، تىجارەت بېجىنىڭ تىجارەت كىرىمىنى ئۆلچەم قىلىدىغانلارنىڭ باج نېسبىتى %1.5 كە، تىجارەت دەسمايىسى سوممىسىنى ئۆلچەم قىلىدىغانلارنىڭ باج نېسبىتى %3 كە كېمەيتىلدى؛ تىجارەت كىنىشكىسى بېجىنىڭ باج نېسبىتى %5 كە؛ چارۋا بېجىنىڭ %2 كە؛ قان بېجىنىڭ نېسبىتى %5 كە كېمەيتىلدى؛ ئورمان بېجىدىن، خۇسۇسىي ئورماننىڭ باج نېسبىتى %12 كە، دۆلەت ئىلكىدىكى ئورماننىڭ باج نېسبىتى %80 كە؛ ھاراق، تاماكا ئالاھىدە بېجىدىن تاماكا بېجى %80 كە، ھاراق بېجى %60 كە كۆپەيتىلدى. (3) مىراس بېجى، ئاشلىق بازىرى بېجى، پوسۇلكا بېجى، كۆڭۈل ئېچىش سېلىقى قاتارلىقلار كەچۈرۈم قىلىندى.

مىنگونىڭ 37 - يىلى (1948 - يىلى) نىڭ كېيىنكى يېرىمىدا (9 - ئايدىكى سان كەم)

ناھىيە بويىچە 5 مىليارد 67 مىليون 740 مىڭ 39 يۈەن سودا - سانائەت بېجى ئېلىندى. مىنگونىڭ 38 - يىلى (1949 - يىلى) 1 - ئايدا 3 مىليارد 231 مىليون 293 مىڭ يۈەن سودا - سانائەت بېجى يىغىلىپ، مىنگونىڭ 36 - يىلى (1947 - يىلى) 1 - ئايدا يىغىلغان 127 مىڭ 830 يۈەندىن 25 مىڭ 277 ھەسسە كۆپەيدى. ئەمما مۇنداق كۆپىيىش پۇل پاخاللىقىنىڭ نەتىجىسى بولغاچقا، باجنىڭ كۆپىيىشى بىرخىل ساختا كۆرۈنۈشتىن ئىبارەت ئىدى. مىنگونىڭ 38 - يىلى (1949 - يىلى) 2 - پەسلىدە تەڭگە ئىشلىتىلدىغان بولدى. ناھىيە بويىچە 78.24 يۈەن تىجارەت كىنىشكىسى بېجى، 164 يۈەن تىجارەت بېجى، 74.65 يۈەن چارۋا بېجى، 2.32 يۈەن قان بېجى، 0.01 يۈەن نومۇر تاختىسىنى ئىشلىتىش بېجى، 0.02 يۈەن ماركا بېجى، 0.01 يۈەن يەر خېتى بېجى، 8.45 يۈەن باشقا باج، 0.60 يۈەن جەرسانە بولۇپ، جەمئىي 328.3 يۈەن باج يىغىلدى.

(2) يېڭى جۇڭگو قۇرۇلغاندىن كېيىنكى سودا - سانائەت بېجى يېڭى جۇڭگو قۇرۇلغاندىن تارتىپ، 1985 - يىلىغىچە سودا - سانائەت بېجى يىغىشتا ئۈچ باسقۇچ بېسىپ ئۆتۈلدى: 1 - باسقۇچ، 1950 - يىلىدىن 1957 - يىلىغىچە بىرىكمە باج تۈزۈمى مەزگىلى بولدى؛ 2 - باسقۇچ، 1958 - يىلىدىن 1984 - يىلىغىچە، باج تۈزۈمىنى ئاددىيلاشتۇرۇش ھەم قوشۇۋېتىش مەزگىلى بولدى؛ 3 - باسقۇچ، 1984 - يىلىدىن كېيىن باج تۈزۈمى ئىسلاھاتى يولغا قويۇلدى. (1) بىرىكمە باج تۈزۈمى مەزگىلى 1950 - يىلىدىن 1957 - يىلىغىچە بولغان مەزگىل بىرىكمە باج تۈزۈمى مەزگىلى بولۇپ، ئاساسلىق باج تۈرلىرى مال بېجى، تاۋار ئوبوروت بېجى ۋە سودا - سانائەت بېجى ئىچىدىكى تىجارەت بېجىدىن ئىبارەت بولدى.

مال بېجى يېڭى جۇڭگو قۇرۇلغان دەسلەپكى مەزگىللەردە مال بېجىنىڭ 1136 خىل تۈرى بار ئىدى. ئۇزاق ئۆتمەي 358 خىلغا تەڭشەلدى، ئۇنىڭدىن كېيىن 36 خىل 174 تۈرگە ئۆزگەرتىلدى. 1956 - يىلى لوپنۇر ناھىيىسىدە غاڭزا تاماكىسى، كۆك تاماكا بېجى (باج نىسبىتى %40)، سولۇر شېكىرى (باج نىسبىتى %25)، سۇ مەھسۇلاتلىرى (باج نىسبىتى %5)، سۇ يېغى (باج نىسبىتى %12)، ئاشلىق بېجى (باج نىسبىتى %4) دىن ئىبارەت مال باجلىرى ئېلىندى. 1950 - يىلى 2925 يۈەن مال بېجى، 1957 - يىلى 13 مىڭ 869 يۈەن مال بېجى ئېلىندى، 1957 - يىلىدىكىسى 1950 - يىلىدىكىدىن 3.74 ھەسسە كۆپەيدى. 1958 - يىلى مال بېجى سودا - سانائەت بىر تۇتاش بېجىغا قوشۇۋېتىلدى.

سودا - سانائەت تىجارىتى بېجى تىجارەت بېجى ساھەلەر بويىچە ئوخشىمايدىغان باج نىسبىتى بويىچە ھېسابلاپ ئېلىندى. تىجارەت ئومۇمىي كىرىم سوممىسى بويىچە ھېسابلىنىدىغانلارنىڭ باج نىسبىتى %1.3؛ تىجارەت ئومۇمىي پايدا سوممىسى بويىچە ھېسابلىنىدىغانلارنىڭ باج نىسبىتى %1.5 تىن %6 كىچە؛ شىرىنكانە پايدىسى بويىچە ھېسابلىنىدىغانلارنىڭ باج نىسبىتى %6 تىن %15 كىچە بولدى. 1950 - يىلى ناھىيە بويىچە 28 سودا - سانائەتچى بار ئىدى. 1956 - يىلى سودا - سانائەتچى 103 كە يەتتى، بۇنىڭ ئىچىدە، دۆلەت ئىگىلىكىدىكىسى بەش، كوپىراتىپقا تەۋەسى ئون، خۇسۇسىي سودىگەر 88. 1950 - يىلى 3005 يۈەن سودا - سانائەت بېجى ئېلىندى، 1957 - يىلى 141 مىڭ 36 يۈەن باج ئېلىندى، 1957 - يىلىدىكى باج 1950 - يىلىدىكىدىن 46 ھەسسە كۆپەيدى. 1958 - يىلى سودا - سانائەت تىجارىتى بېجى، سودا - سانائەت بىر تۇتاش بېجىغا قوشۇۋېتىلدى.

تاۋار ئوبوروت بېجى 1953 - يىلى 3 - ئاينىڭ 1 - كۈنىدىن باشلاپ بۇ خىل باج ئېلىنىشقا باشلىدى. بۇنىڭدا تاۋارلاردىن ئىشلەپچىقىرىشتىن ئىستېمال قىلىشقىچە بىرلا قېتىم باج ئېلىش تۈزۈمى يولغا قويۇلدى، بۇ باج مال بېجى، تىجارەت بېجى، تىجارەت بېجى

قوشۇمچىسى، ماركا بېجى ۋە پاхта يېپىنى بىر تۇتاش سېتىش بېجى قاتارلىقلار بىرلەشتۈرۈلۈپ، بارلىققا كەلتۈرۈلدى. «تاۋار ئوبوروتى بېجىنى سىناق قىلىپ يولغا قويۇش چارىسى» دا 22 باج تۈرى، 58 تاۋار تۈرى، 22 باج نىسبىتى كۆرسىتىلدى. 1956 - يىلى لوپنۇر ناھىيىسىدە ئۇن تارتىش (باج نىسبىتى %5)، تۈرلۈك ياۋايى ھايۋان تېرىسى (باج نىسبىتى %20)، تۈرلۈك تىۋىت، يۇلك (باج نىسبىتى %10)، ئىن ياغاچ (باج نىسبىتى %10) تىن تاۋار ئوبوروتى بېجى ئېلىندى. 1953 - يىلى ناھىيە بويىچە 2699 يۈەن، 1957 - يىلى 21 مىڭ 559 يۈەن تاۋار ئوبوروتى بېجى ئېلىندى. 1957 - يىلىدىكى باج 1953 - يىلىدىكى باجدىن يەتتە ھەسسە كۆپەيدى. 1958 - يىلى تاۋار ئوبوروتى بېجى سودا - سانائەت بىر تۇتاش بېجىغا قوشۇۋېتىلدى.

1957 - يىلى مال بېجى، سودا - سانائەت تىجارىتى بېجى ۋە تاۋار ئوبوروتى بېجىنى قوشقاندا ناھىيە بويىچە جەمئىي 176 مىڭ 464 يۈەن باج ئېلىندى، بۇ، شۇ يىللىق سودا - سانائەت بېجى كىرىمىنىڭ 98 پىرسەنتىنى ئىگىلىدى.

لوپنۇر ناھىيىسىدە 1950 - يىلىدىن 1957 - يىلىغىچە ئېلىنغان سودا - سانائەت بېجى بىرلىكى: يۈەن

8 - قىسىم 4 - جەدۋەل

باج تۈرى	مال بېجى	تېجارتى سودا - سانائەت بېجى	ماركا بېجى	تۈسۈم، تاپاۋەت بېجى	سودا - سانائەت تاپاۋەت بېجى	بىر تۇتاش سېتىش بېجى	قۇرۇلۇش بېجى	تۈز بېجى
1950	6787	2925	857					
1951	21684	5748	1400			5486		
1952	17924	5617	1001					
1953	28609	4136	244	22				
1954	51620	11960	396	93				
1955	72947	14080	967	210				
1956	104752	11217	2487	301				
1957	179819	13869	2628	727				

(2) باج تۈزۈمىنى ئاددىيلاشتۇرۇش مەزگىلى 1958 - يىلىدىن 1978 - يىلىغىچە ۋە ئۇنىڭدىن بىر ئاز كېيىنكى مەزگىل باج تۈزۈمىنى ئاددىيلاشتۇرۇش مەزگىلى بولدى. بۇ چاغدىكى ئاساسلىق باج تۈرلىرى سودا - سانائەت بىر تۇتاش بېجى ۋە سودا - سانائەت بېجىدىن ئىبارەت بولدى.

سودا - سانائەت بىر تۇتاش بېجى 1958 - يىلى ئەسلىدىكى مال بېجى، تاۋار ئوبوروتى بېجى، تىجارەت بېجى، ماركا بېجى قاتارلىق باجلار بىرلەشتۈرۈلۈپ، سودا - سانائەت بىر تۇتاش بېجى

قىلىندى. «سودا - سانائەت بىر تۇتاش بېجى نىزامى (لايىھە)» دە بەلگىلەنگەن باج تۈرى 263، باج نىسبىتى 141 خىل بولۇپ، ئەڭ تۆۋەن باج نىسبىتى %1.5، ئەڭ يۇقىرى باج نىسبىتى %69 بولدى.

سودا - سانائەت بىر تۇتاش بېجى چوڭ جەھەتتىن، سانائەت، يېزا ئىگىلىك مەھسۇلاتلىرى ۋە سودا، قاتناش، مۇلازىمەتتىن ئىبارەت ئىككى بۆلەككە بۆلۈندى. لوپنۇر ناھىيىسىدە ئېلىنىدىغان سودا - سانائەت بىر تۇتاش بېجىنىڭ سانائەت، يېزا ئىگىلىك مەھسۇلاتلىرى بۆلىكى موخۇركا (باج نىسبىتى %40)، ئاق ھاراق (باج نىسبىتى %60)، ھاراق ئورنىدا ئىشلىتىلىدىغان بۇيۇملار (باج نىسبىتى %20)، سولۇر شېكىرى (باج نىسبىتى %27)، ئاشلىق (باج نىسبىتى %4)، بۇغداي ئۇنى (باج نىسبىتى %5)، سۇ يېغى (باج نىسبىتى %8)، ماتا (باج نىسبىتى %12)، يۇڭ بۇيۇملار (باج نىسبىتى %12)، تۈرلۈك تىۋىت، يۇڭ (باج نىسبىتى %10)، تېرە (باج نىسبىتى %20)، خىش - كاھىش (باج نىسبىتى %11)، گەن ياغاچ (باج نىسبىتى %10) ۋە باشقا سانائەت، يېزا ئىگىلىك مەھسۇلاتلىرى (باج نىسبىتى %5) نى ئۆز ئىچىگە ئالدى؛ سودا، قاتناش، مۇلازىمەت ۋە ۋاقىتلىق ئىشلار بۆلىكى پارچە سېتىش سودىسى (باج نىسبىتى %3)، قاتناش ترانسپورت (باج نىسبىتى %2.5)، مۇلازىمەت ساھەسى (باج نىسبىتى %3، %5، %7)، ۋاقىتلىق سودا (باج نىسبىتى %10) نى ئۆز ئىچىگە ئالدى. 1958 - يىلى ناھىيە بويىچە 165 مىڭ 989 يۈەن سودا - سانائەت بىر تۇتاش بېجى يىغىلدى. 1972 - يىلى 300 مىڭ 76 يۈەن باج يىغىلدى، 1972 - يىلىدىكى 1958 - يىلىدىكىدىن %80.8 ئاشتى. 1972 - يىلى سودا - سانائەت بىر تۇتاش بېجى كىرىمى ئوخشاش مەزگىلدىكى سودا - سانائەت بېجى ئومۇمىي كىرىمىنىڭ %99.6 پىرسەنتىنى ئىگىلىدى.

سودا - سانائەت بېجى سودا - سانائەت بېجى سودا - سانائەت بىر تۇتاش بېجى ۋە ئۇنىڭ قوشۇمچىسى، شەھەر ئۆي - زېمىن بېجى، قاتناش ۋاسىتىلىرىنىڭ نومۇر تاختىسى بېجى، تۈز بېجى، قان بېجىنىڭ قوشۇلمىسىدىن ھاسىل بولغان بىرخىل باج تۈرى. بۇلار قوشۇۋېتىلگەندىن كېيىن، دۆلەت ئىگىلىكىدىكى كارخانىلاردىن پەقەت سودا - سانائەت بېجى (تۈز بېجى ۋاقتىنچە ئەسلىدىكى چارە بويىچە ئېلىندى) لا ئېلىندى، كوللېكتىپ كارخانىلاردىن پەقەت سودا - سانائەت بېجى بىلەن تاپاۋەت بېجىلا ئېلىندى، شەخسلەر ۋە چەت ئەل مۇھاجىرلىرىدىن داۋاملىق شەھەر ئۆي - زېمىن بېجى، قاتناش ۋاسىتىلىرى نومۇر تاختىسى بېجى ۋە قان بېجى ئېلىندى. «سودا - سانائەت بېجى نىزامى (لايىھە)» دە بەلگىلەنگەن باج تۈرى 44، باج نىسبىتى 82 بولدى. لوپنۇر ناھىيىسىنىڭ سودا - سانائەت بېجى 1973 - يىلى 1 - ئايدا ئېلىنىشقا باشلىدى. لوپنۇر ناھىيىسىدە ئېلىنىدىغان سودا - سانائەت بېجى ئىچىدە ئېلېكتىر قۇۋۋىتى سانائىتى (باج نىسبىتى %15)، خىمىيىۋى ئوغۇت (باج نىسبىتى %5)، ياغاچ كېسىش سانائىتى (باج نىسبىتى %10)، خۇرۇم، تېرە، يۇڭ سانائىتى (باج نىسبىتى %15 ياكى %5)، ھاراق ۋە ئاق ھاراق (باج نىسبىتى %60)، يەم - بوغۇز، ھاراق ئىشلەش (باج نىسبىتى %40)، ھاراق ئورنىدا ئىشلىتىلىدىغان بۇيۇملار (باج نىسبىتى %15)، يۇڭ، تىۋىت (باج نىسبىتى %10)، 1 - دەرىجىلىك كۆك تاماكا (باج نىسبىتى %40)، پارچە سېتىش سودىسى (باج نىسبىتى %3)، مۇلازىمەت ساھەسى (باج نىسبىتى %5 ياكى %3)، قاتناش - ترانسپورت (باج نىسبىتى %3)، ۋاقىتلىق تىجارەت (باج نىسبىتى %10) لەر بار. 1973 - يىلى ناھىيە بويىچە 371 مىڭ 500 يۈەن سودا - سانائەت بېجى يىغىلدى. 1983 - يىلى 717 مىڭ 758 يۈەن باج يىغىلىپ، 1973 - يىلىدىكىدىن %93 كۆپەيدى. 1983 - يىلى سودا - سانائەت بېجى كىرىمى ئوخشاش مەزگىلدىكى سودا - سانائەت بېجى ئومۇمىي كىرىمىنىڭ %93.5 پىرسەنتىنى ئىگىلىدى.

لوپنۇر ناھىيىسىدە 1958 - يىلدىن 1972 - يىلغىچە ئېلىنغان سودا - سانائەت بېجى

بىرلىكى: يۈەن

8 - قىسىم 5 - جەدۋەل

باج تۈرى يىللار	جەمئىي سودا - سانائەت بېجى	سودا - سانائەت بىر تۇتاش بېجى	ئۆسۈم تاپاۋەت بېجى	سودا-سانائەت تاپاۋەت بېجى
1958	229528	165989		63539
1959	252441	246476	528	5437
1960	314901	313093		1808
1961	194491	190560		3931
1962	227608	217742		9866
1963	294974	282346		12628
1964	299904	282950		16954
1965	313072	290606		12466
1966	319414			
1967	281510	266219		15291
1968	247901	233736		14165
1969	221477	209699		11778
1970	249739	242650		7089
1971	313611	306215		7396
1972	301321	300076		1245

لوپنۇر ناھىيىسىدە 1973 - يىلدىن 1983 - يىلغىچە ئېلىنغان سودا - سانائەت
باجلىرى ۋە تۈز بېجى

بىرلىكى: يۈەن

8 - قىسىم 6 - جەدۋەل

باج تۈرى يىللار	ھەرقايسى سودا - سانائەت بېجى (جەمئىي)	سودا - سانائەت بېجى	سودا - سانائەت تاپاۋەت بېجى	قۇرۇلۇش بېجى	تۈز بېجى
1973	386204	371500	7000		100
1974	430736	427834	2902		
1975	455655	453487	2168		
1976	498814	461269	36373		1172
1977	502581	467857	33328		1396
1978	579275	536597	10833		1845
1979	522370	484997	36267		1106
1980	552759	494997	36267		10106
1981	623973	588259	35714		
1982	683142	641715	17095		24332
1983	767320	717758	41454		8108

(3) باج تۈزۈمىنى ئىسلاھ قىلىش مەزگىلى 1978 - يىلدىكى پارتىيە 11 - نۆۋەتلىك مەركىزىي كومىتېتى 3 - ئومۇمىي يىغىنىدىن كېيىن، باج تۈزۈمىنى ئىسلاھ قىلىش مەسلىسى غۇلغۇلا قىلىنىشقا باشلىدى. 1983 - يىلدىن باشلاپ تەدرىجىي يولغا قويۇلدى، تاكى 1985 - يىلىغىچە باج تۈزۈمى ئىسلاھاتى ئېلىپ بېرىلدى. مەھسۇلات بېجى، تىجارەت بېجى، قوشۇلما قىممەت بېجى باج تۈزۈمى ئىسلاھاتىنىڭ ئاساسىي گەۋدىسى قىلىندى.

مەھسۇلات بېجى مەھسۇلات بېجى سودا - سانائەت بېجىدىن ئايرىپ چىقىلغان باج، ئۇ ئەسلىدىكى سودا - سانائەت بېجىنىڭ كەسىپلەر بويىچە تەسىس قىلىنغان كۆپ قىسىم باج تۈرلىرىنى كونكرېت مەھسۇلات ۋە مەھسۇلات تۈرلىرى بويىچە تەسىس قىلىنغان باجغا ئۆزگەرتىش ئارقىلىق بارلىققا كەلگەن. «جۇڭخۇا خەلق جۇمھۇرىيىتىنىڭ مەھسۇلات بېجى نىزامى (لايىھە)» دە سانائەت مەھسۇلاتلىرى 24 تۈرگە، 260 باج تۈرىگە ئايرىلغان، دېھقانچىلىق، ئورمانچىلىق، چارۋىچىلىق، سۇ مەھسۇلاتلىرى بىر تۈر قىلىپ بىرلەشتۈرۈلگەن، ئون باج تۈرى، 349 باج نىسبىتىگە ئايرىلغان. لوپنۇر ناھىيىسىدە 1984 - يىلدىن تارتىپ مەھسۇلات بېجى ئېلىنىشقا باشلىدى. 1985 - يىلدىن ئىلگىرى لوپنۇر ناھىيىسىدە موخۇركا (باج نىسبىتى %35)، ئاشلىقتىن ئىشلەنگەن ئاق ھاراق (باج نىسبىتى %50)، باشقا ئىچىملىك، يېمەكلىكلەر (باج نىسبىتى %5)، خۇرۇم، تېرە، يۇڭ بۇيۇملار (باج نىسبىتى %5، %10 ياكى %12)، كىيىم-كېچەك، ئاياغ كىيىم، باش كىيىم تۈرلىرى (باج نىسبىتى %5)، سۇ يېغى (باج نىسبىتى %8)، باشقا يېنىك سانائەت مەھسۇلاتلىرى (باج نىسبىتى %5)، ئېلېكتر قۇۋۋىتى (باج نىسبىتى %10)، سېمونت ياسالغۇلار باج نىسبىتى %5، خىش، كاھىش باج نىسبىتى %10، باشقا ئېغىر سانائەت مەھسۇلاتلىرى (باج نىسبىتى %5)، سۇ مەھسۇلاتلىرى (باج نىسبىتى %5)، ئىن يىلداغ (باج نىسبىتى %10)، يۇڭ، تىۋىت (باج نىسبىتى %10) دىن ئىبارەت مەھسۇلات بېجى ئېلىندى. 1984 - يىلى لوپنۇر ناھىيىسىدە 57 مىڭ 829 يۈەن مەھسۇلات بېجى يىغىلدى، 1985 - يىلى يىغىلغان مەھسۇلات بېجى 1984 - يىلدىكىدىن 5.7 ھەسسە كۆپەيدى. 1985 - يىلى مەھسۇلات بېجى سىناق تەرىقىسىدە يولغا قويۇلغانلىقى، كۆپ قىسىم مەھسۇلات بېجى سودا - سانائەت بېجىدىن ئايرىپ چىقىلمىغانلىقى ئۈچۈن، قىسقا مەزگىللىك ئۆتكۈنچى دەۋر ئۇزىراپ كەتكەندەك بىلىنىپ كەتتى.

تىجارەت بېجى بۇ، سودا - سانائەت بېجى ئىچىدىكى سودا، قاتناش - ترانسپورت، جامائەت ئىشلىرى، مۇلازىمەت كەسپى ۋە ۋاقىتلىق تىجارەت قاتارلىق باج تۈرلىرى ئايرىپ چىقىلىپ، مۇستەقىل بەرپا قىلىنغان بىر يېڭى باج تۈرىدىن ئىبارەت. «جۇڭخۇا خەلق جۇمھۇرىيىتىنىڭ تىجارەت بېجى نىزامى (لايىھە)» دە 11 باج تۈرى، 26 باج نىسبىتى بەلگىلەنگەن، لېكىن ۋاقىتلىق تىجارەت بېجىنىڭ نىسبىتى %5 تىن %10 كىچە بولغاندىن تاشقىرى، ئەمەلىيەتتە، %3، %5، %10، %15 تىن ئىبارەت تۆت خىللا باج نىسبىتى بار بولدى. 1984 - يىلى لوپنۇر ناھىيىسىدە تىجارەت بېجى سىناق تەرىقىسىدە يولغا قويۇلدى. 1985 - يىلدىن ئىلگىرى لوپنۇر ناھىيىسىدە پارچە سېتىش سودىسى (باج نىسبىتى %3)، باشقا ترانسپورت (باج نىسبىتى %3)، پۇل مۇئامىلە، سۇغۇرتا (باج نىسبىتى %5)، قۇرۇلۇش، قۇرۇلۇش (باج نىسبىتى %3)، پوچتا - تېلېگراف (باج نىسبىتى %3)، كۆڭۈل ئېچىش كەسپى (باج نىسبىتى %3)، مېھمانخانا، يېمەك - ئىچمەك (باج نىسبىتى %5)، سانائەت خاراكتېرلىك پىششىقلاش (باج نىسبىتى %5)، ۋاقىتلىق تىجارەت (باج نىسبىتى %5 تىن %10 كىچە) دىن ئىبارەت تىجارەت باجلىرى يولغا قويۇلدى. 1984 - يىلى لوپنۇر ناھىيىسىدە 185 مىڭ 589 يۈەن تىجارەت

بېجى ئېلىندى، 1985 - يىلى 569 مىڭ 933 يۈەن تىجارەت بېجى ئېلىنىپ، 1984 - يىلىدىكىدىن ئىككى ھەسسە ئاشۇرۇلدى.

قوشۇلما قىممەت بېجى قوشۇلما قىممەت بېجى دېگىنىمىز، كارخانا ئۆزىنىڭ ئىشلەپچىقىرىش پائالىيىتى ئارقىلىق ئاشۇرغان قىممەت — قوشۇلغان قىممەت سوممىسى باج بەلگىلەشنىڭ ئاساسى قىلىنغان بىر خىل باجدىن ئىبارەت. 1984 - يىلى 9 - ئايدا «جۇڭخۇا خەلق جۇمھۇرىيىتىنىڭ قوشۇلما قىممەت بېجى نىزامى (لايىھە)» دا ئىككى تۈر بويىچە 12 خىل باج تۈرى، 13 باج نىسبىتى بەلگىلەنگەن. 1985 - يىلى لوپنۇر ناھىيىسىدە قوشۇلما قىممەت بېجىدىن 2561 يۈەن كىرىم قىلىندى.

1985 - يىلى مەھسۇلات بېجى، تىجارەت بېجى ۋە قوشۇلما قىممەت بېجىدىن جەمئىي 960 مىڭ 889 يۈەن باج يىغىلدى، بۇ، ئوخشاش مەزگىلدىكى سودا - سانائەت بېجى ئومۇمىي كىرىمىنىڭ 92 پىرسەنتىنى ئىگىلىدى.

لوپنۇر ناھىيىسىدە 1984 -، 1985 - يىللىرى ئېلىنغان سودا - سانائەت باجلىرى 8 - قىسىم 7 - جەدۋەل

تۈز بېجى	قۇرۇلۇش بېجى	سودا - سا. - ئائەت تاپا. ۋەت بېجى	سودا - سا. - ئائەت تىجا. رىتى بېجى	قوشۇلما قىممەت بېجى	مەھسۇلات بېجى	جەمئىي سودا - سا. - ئائەت بېجى	باج تۈرى يىللار
5909	32224	37016	185589		57829	894794	1984
3972	29765	11153	569933	2561	388395	1039019	1985

(4) يېڭى جۇڭگو قۇرۇلغاندىن كېيىنكى يەرلىك باجلار يەرلىك باج قان بېجى، چارۋا سودىسى بېجى، مەدەنىي كۆڭۈل ئېچىش بېجى، قاتناش قوراللىرى نومۇر تاختىسى بېجى، بازار سودىسى بېجى ۋە شەھەر مۇھاپىزىتى قۇرۇلۇشى بېجىنى ئۆز ئىچىگە ئالىدۇ. يۇقىرىقى كىرىملەر خام چوت تۈزۈلمىسى بويىچە ئايرىلىپ، يەرلىك خام چوتقا تەۋە قىلىنغاچقا، يەرلىك باج دەپ ئاتالغان. لوپنۇر ناھىيىسىدە يەرلىك باجنىڭ سودا - سانائەت باجلىرى ئىچىدىكى سالمىقى يىلدىن - يىلغا تۆۋەنلەپ كەتتى. 1950 - يىلى يەرلىك باجلار سودا - سانائەت بېجىنىڭ 50.6 پىرسەنتىنى ئىگىلىدى؛ 1972 - يىلى يەرلىك باج كىرىمى 46 مىڭ 87 يۈەنگە يەتتى، دەپمەك بۇ يىلى يېڭى جۇڭگو قۇرۇلغاندىن بۇيانقى يەرلىك باج كىرىمى ئەڭ يۇقىرى بولغان يىلى بولدى، لېكىن ئۇ، ئوخشاش مەزگىلدىكى سودا - سانائەت باجلىرىنىڭ 13 پىرسەنتىنىلا ئىگىلىدى. 1985 - يىلى يەرلىك باجلارنىڭ سودا - سانائەت باجلىرى ئىچىدە ئىگىلىگەن نىسبىتى %2.3 كە چۈشۈپ قالدى.

يېڭى جۇڭگو قۇرۇلغاندىن بۇيان، لوپنۇر ناھىيىسىدە يەرلىك باجلاردىن قان بېجى بىلەن چارۋا سودىسى بېجى ئەڭ ئۇزاق مەزگىل ئېلىندى، ئىگىلىگەن نىسبىتىمۇ ئەڭ كۆپ بولدى. 1950 - يىلىدىن 1984 - يىلىغىچە قان بېجى بىلەن چارۋا سودىسى بېجى (1952 - يىلىدىن ئىلگىرى سودا بېجى دەپ ئاتىلاتتى) نىڭ يەرلىك باج ئىچىدە ئىگىلىگەن سالمىقى 1974 - يىلى ئەڭ تۆۋەن (%83) بولدى، ئەڭ يۇقىرى بولغان يىلى %100 (1950 - يىلى، 1953 - يىلىدىن 1955 - يىلىغىچە، 1957 - يىلىدىن 1959 - يىلىغىچە، 1982 - يىلىدىن 1983 - يىلىغىچە %100

بولدى) كە يەتتى. 1985 - يىلى شەھەر مۇھاپىزىتى قۇرۇلۇشى بېجى يولغا قويۇلغاندىن كېيىن، قان بېجى بىلەن چارۋا سودىسى بېجى %46.6 كە چۈشتى.
 (5) قوشۇمچە كىرىم قوشۇمچە كىرىم باج ئورگانلىرى يىغىدىغان، لېكىن سودا - سانائەت باجلىرىنىڭ ئىچىگە كىرمەيدىغان باجنى كۆرسىتىدۇ. 1983 - يىلدىن 1985 - يىلغىچە ناھىيە بويىچە دۆلەت ئىگىلىكىدىكى كارخانىلارنىڭ تاپاۋەت بېجى (جەمئىي 153 مىڭ 916 يۈەن يىغىلدى)، دۆلەتنىڭ ئېنېرگىيە، قاتناش نۇقتىلىق قۇرۇلۇش فوندى (جەمئىي 132 مىڭ 585 يۈەن يىغىلدى)، چۈچۈك بۇيا قوشۇمچە خىراجىتى (جەمئىي 128 مىڭ 136 يۈەن يىغىلدى) دىن ئىبارەت قوشۇمچە كىرىم يىغىلدى.

لوپنۇر ناھىيىسىدە 1950 - يىلدىن 1985 - يىلغىچە ئېلىنغان يەرلىك باج

8 - قىسىم 8 - جەدۋەل

بىرلىكى: يۈەن

باج تۈرى	باج يەرلىك	قان بېجى	چارۋا سودىسى بېجى	مەدەنىي بېجى كۆتۈل	قاتناش قوراللىق رىنىڭ نومۇر تاختىسى بېجى	بازار سودىسى بېجى	شەھەر مۇھاپىزىتى قۇرۇلۇش بېجى	بىرلىك ئېلىنغان باج	باجلىرى (تۈمۈن) سانائەت - چىمىيى (جەمئىي)
1950	6956	924	6032						13743
1951	13788	1137	11005					1646	35472
1952	8555	1527	6907					121	26479
1953	12944	2962	9982						41553
1954	13080	6640	6440						4700
1955	17453	10704	6749						90400
1956	24878	19387	5426	65					129630
1957	24989	18868	6124						204808
1958	40252	30251	10001						269780
1959	31194	23559	7635						283635
1960	18517	14234	3575	708					333418
1961	30697	25253	3851	1593					225188
1962	21747	28287	2943	983	452	82			260355
1963	39698	29129	4648	584	2186	3151			334672
1964	37010	31999	3970	862	68	111			336914
1965	39321	27704	6815	700		4102			352393
1966									319414
1967	38050								319560
1968	43926								291827
1969	35935	35809	126			652			257412
1970	31127	29804	671			93			280866
1971	33120	32401	626						346731
1972	46087	45567	520			400			347408
1973	31800	30900	500			238			418004
1974	27868	22357	768		4505				458604
1975	27410	26776	446			188			483065

525652	340		573			994	24931	26838	1976
538218	948		222			2981	31486	35637	1977
617512			387			481	37369	38237	1978
559633			833			618	35812	37263	1979
587203			708			927	32809	34444	1980
627880	155		9			331	3412	3907	1981
686065	2					40	2881	2923	1982
774807						5318	2169	7487	1983
904928						4483	5651	10134	1984
1073802	560	17969	31			6356	9867	34783	1985

5. كارخانا كىرىمى

كارخانا كىرىمى، ئاساسەن، دۆلەت ئىگىلىكىدىكى كارخانىلار دۆلەت مالىيىسىگە تاپشۇرغان پايدا ۋە باشقا كارخانا كىرىمىدىن ئىبارەت. مىنگو دەۋرىدە لوپنۇر ناھىيىسىدە كارخانا كىرىمى يوق ئىدى.

يېڭى جۇڭگو قۇرۇلغاندىن كېيىن، سانائەت، قاتناش، دېھقانچىلىق، ئورمانچىلىق، سودا قاتارلىق دۆلەت ئىگىلىكىدىكى كارخانىلارنىڭ تەدرىجىي بارلىققا كېلىشى ۋە تەرەققىي قىلىشىغا ئەگىشىپ، 1957 - يىلىدىن باشلاپ، لوپنۇر ناھىيىسىدە كارخانىلار يۇقىرىغا تاپشۇرۇدىغان كىرىم بار بولدى. ئۇ چاغدا ئۇنىڭ سانى بەك ئاز بولۇپ، ئاران 500 يۈەنلا ئىدى. بۇ، شۇ يىللىق 372 مىڭ 600 يۈەن مالىيە كىرىمىنىڭ 0.13 پىرسەنتىنى ئىگىلىگەندى. لوپنۇر ناھىيىسى بويىچە 2 - بەش يىللىق پىلان مەزگىلىدە (1958 - يىلىدىن 1962 - يىلىغىچە) كارخانا كىرىمى 446 مىڭ 600 يۈەنگە يېتىپ، ئوخشاش مەزگىلدىكى مالىيە كىرىمى بولغان 3 مىليون 189 مىڭ 400 يۈەننىڭ 14 پىرسەنتىنى ئىگىلىدى. ئۈچ يىللىق ئىگىلىكنى تەكشۈش مەزگىلىدە (1963 - يىلىدىن 1965 - يىلىغىچە)، كارخانىلار 900 يۈەن زىيان تارتتى. 3 - بەش يىللىق پىلان مەزگىلىدە (1966 - يىلىدىن 1970 - يىلىغىچە) كارخانا كىرىمى 84 مىڭ 100 يۈەنگە يېتىپ، مالىيە كىرىمى بولغان 2 مىليون 449 مىڭ 800 يۈەننىڭ 3.4 پىرسەنتىنى ئىگىلىدى. 4 - بەش يىللىق پىلان مەزگىلىدە (1971 - يىلىدىن 1975 - يىلىغىچە) كارخانىلار 52 مىڭ 600 يۈەن زىيان تارتتى. 5 - بەش يىللىق پىلان مەزگىلىدە (1976 - يىلىدىن 1980 - يىلىغىچە) كارخانا كىرىمى 5300 يۈەنگە يېتىپ، مالىيە كىرىمى بولغان 4 مىليون 393 مىڭ 300 يۈەننىڭ 0.12 پىرسەنتىنى ئىگىلىدى. 6 - بەش يىللىق پىلان مەزگىلىدە (1981 - يىلىدىن 1985 - يىلىغىچە) كارخانا كىرىمى 266 مىڭ 100 يۈەنگە يېتىپ، ئوخشاش مەزگىلدىكى مالىيە كىرىمى بولغان 6 مىليون 124 مىڭ يۈەننىڭ 4.34 پىرسەنتىنى ئىگىلىدى.

6. باشقا كىرىم

باشقا كىرىم دېگەننىمىز تۈرلۈك باج كىرىملىرى ۋە كارخانا كىرىمىدىن باشقا بىرخىل ئارىلاشما كىرىمنى كۆرسىتىدۇ. ئۇ، ئومۇمىي مۈلۈك كىرىمى، قائىدە - تۈزۈم ھەققى كىرىمى، جەرىمانە، مۇسادىرە ۋە قايتۇرۇۋېلىنغان ھارام پۇل، ھارام ماللاردىن كىرگەن كىرىم، شۇنىڭدەك باشقا پارچە - پۇرات كىرىملىرىنى ئۆز ئىچىگە ئالىدۇ.

لوپنۇر ناھىيىسىنىڭ 1950 - يىلىدىن 1985 - يىلىغىچە بولغان مالىيە كىرىمى
8 - قىسىم 9 - جەدۋەل بىرلىكى: 10 مىڭ يۈەن

باشقا كىرىم	كارخانا كىرىمى	تۈرلۈك باج كىرىمى		جەمئىي	تۈرى يىللار
		دېھقانچىلىق - چارۋىچىلىق بېجى	سودا - سانائەت بېجى		
		6.15	1.37	7.52	1950
				3.55	1951
		9.33	2.65	11.98	1952
0.59		2.70	4.35	7.94	1953
6.30		5.26	6.47	21.03	1954
0.75		10.19	9.04	19.98	1955
2.14		11.90	12.96	27	1956
1.82	0.05	14.91	20.48	37.26	1957
7.57	0.28	26.76	27.03	61.64	1958
4.40	4.84	25.27	28.31	62.82	1959
6.46	32.14	29.25	33.34	101.19	1960
5.28	6.57	15.74	22.52	50.11	1961
2.17	0.83	14.34	25.84	43.18	1962
3.62	0.07	13.80	33.47	50.82	1963
2.56	0.28	15.69	34.80	53.33	1964
2.20	0.30	14.95	35.24	52.10	1965
2.21	2.63	17.24	31.94	54.02	1966
0.73	2.13	16.60	31.97	51.43	1967
0.12	1.89	17.65	39.18	48.84	1968
0.87	0.31	16.68	25.74	43.60	1969
1.65	1.45	15.90	28.09	47.09	1970
3.92	1.80	17.09	34.67	53.88	1971
0.08	5.99	17.10	34.74	45.93	1972
0.46	12.35	16.60	41.80	71.18	1973
0.46	8.88	15.74	45.85	53.17	1974
6.81	0.94	27.84	48.30	81.41	1975
0.89	7.63	28.46	52.56	74.28	1976
4.88	0.84	15.42	53.68	73.14	1977
1.18	6.10	30.51	61.75	99.54	1978
2.68	5.96	35.52	55.96	100.12	1979
1.87	4.12	35.77	58.73	92.25	1980
4.95	2.81	32.20	62.78	102.74	1981
2.14	0.75	32.12	6.86	103.61	1982
3.14	9.77	29.29	77.48	123.62	1983
5.18	5.30	32.35	90.49	133.32	1984
2.48	7.98	31.27	107.38	149.11	1985

§ 2. مالىيە چىقىمى

1. ئىقتىسادىي قۇرۇلۇش چىقىمى

(1) چىڭ سۇلالىسى دەۋرىدىكى چىقىم چىڭ سۇلالىسىنىڭ گۇاڭشۇ يىللىرىدا چىڭ ھۆكۈمىتى لوپنۇر رايونىدا كەڭ كۆلەمدە بوز يەر ئېچىپ، ئۇزۇن ئۆتمەي مەغلۇب بولدى. مىنگونىڭ دەسلەپكى مەزگىلىدە شىنجاڭدا ھاكىمىيەت يۈرگۈزۈۋاتقان ياك زېڭشىن «ئىستىقبۇل ھوجرىسىدا يېزىلغان مەكتۇپلار» دا مۇنداق دېگەندى: «ئىلگىرى چىڭ سۇلالىسى زامانىسىدا ھەرقايسى باش مۇپەتتىشلەر بوز يەر ئېچىپ، سەرگەردانلارنى ئورۇنلاشتۇرماقچى بولغان. ئەمما كۆپىنچىسىنىڭ نەتىجىسى ياخشى بولمىغان. مەسىلەن: لوپنۇردا نەچچە ئون مىڭ سەر كۈمۈش سەرپ قىلىنىپ، بوز يەر ئېچىلىپ، خېخۇاڭدا بويسۇندۇرۇلغان خۇيزۇلار ئېلىپ كېلىنىپ ئورۇنلاشتۇرۇلغان، ئىككى يىلغا يەتمىگەن ۋاقىتتا بىر ئائىلىمۇ قالماي كېتىپ قالغان. بۇنىڭدىن بوز يەر ئېچىشنىڭ ناھايىتى مۈشكۈل ئىش ئىكەنلىكىنى كۆرۈۋالغىلى بولىدۇ». «ئۆز جايىدىن پۇل توپلاش لوپنۇردا ئاسان ئەمەس، لوپنۇر بىلەن چاقىلىق ناھىيىسىنى تەكشۈرگەندە (چاقىلىق ناھىيىسى چىڭ سۇلالىسىنىڭ گۇاڭشۇ 28 - يىلى لوپنۇر ناھىيىسىدىن ئايرىپ چىقىلغان) مەلۇم بولۇشىچە، ھۆكۈمەت ئىلگىرى نەچچە 10 مىڭ سەر كۈمۈش سەرپ قىلىپ، بوز يەر ئاچقان بولسىمۇ، قىلچە ئۈنۈمى بولمىغان».

(2) مىنگو دەۋرىدىكى چىقىم مىنگونىڭ دەسلەپكى مەزگىلىدە لوپنۇر ناھىيىسىنىڭ ئورگىنى قاراقۇمدىن كۆنچى دەرياسىنىڭ بويىدىكى ھازىرقى ئورنىغا كۆچۈرۈپ كېلىنىپ، 3470 سەر كۈمۈش سەرپ قىلىنىپ، يېڭىدىن مەھكىمە يامۇلى سېلىنغان، بۇ چىقىم شىنجاڭ ئۆلكىسىنىڭ مىنگونىڭ 3 - يىلى (1914 - يىلى) دىكى خام چۈتۈمگە كىرگۈزۈلگەن. بۇ، مىنگو دەۋرىدىكى لوپنۇر ناھىيىسى سەرپ قىلغان ئەڭ كۆپ ئاساسىي قۇرۇلۇش چىقىمى ھېسابلىنىدۇ.

مىنگونىڭ 13 - يىلى (1924 - يىلى) تەسىس قىلىنغان ناھىيىلىك دېھقانلار ئۇيۇشمىسىنىڭ خىراجىتى مىنگو دەۋرىدىكى تۇنجى كەسپىي ئىشلار خىراجىتى ھېسابلىنىدۇ. دېھقانلار ئۇيۇشمىسىدا بىر خىزمەتچى بار ئىدى، ئۇنىڭ ئايلىق ئىش ھەققى 24 سەر، يىللىق ئىش ھەققى 288 سەر كۈمۈش ئىدى. دېھقانلار ئۇيۇشمىسىنىڭ پارچە - پۇرات چىقىمى ئايدا سەككىز سەر، يىلدا 96 سەر بولاتتى. ھەر يىلى 384 سەر كەسپىي خىراجەت چىقىم قىلىناتتى.

قاتناش خىراجىتى 2 - ئورۇندا تۇراتتى. كۆنچى دەرياسىغا ئىككى كېمە، پىچان دەرياسىغا بىر كېمە سېلىنغانىدى، ھەر بىر كېمىگە تۆتتىن، جەمئىي 12 كېمىچى ئورۇنلاشتۇرۇلغانىدى. ئۇلارنىڭ ھەر بىرىگە ئايدا ئىككى سەردىن جەمئىي 24 سەر كۈمۈش بېرىلەتتى. ئۇنىڭ سىرتىدا ھەر ئايدا ئۈچ سەر بەش مىسقال رېمونت خىراجىتى بېرىلەتتى. بىر يىلدا جەمئىي 330 سەر كۈمۈش سەرپ قىلىناتتى.

شىنجاڭ ئۆلكىسىنىڭ مىنگونىڭ 37 - يىلىدىكى تەخمىن ھېسابىدا لوپنۇر ناھىيىسىدە بىر نۇقتىلىق سۇ ئىنشائاتى قۇرۇلۇشى قىلىش پىلانلاندى، بۇ تەخمىن ھېسابتا: لوپنۇردىكى ئۈگەن دەرياسىنىڭ ئېقىنى ئۆزگىرىپ، شىمالغا ئاقىدىغان بولغاچقا، ئۈگەن دەرياسىنىڭ كونا ئېقىنى قۇرۇپ كېتىپ، دۇڭقوتاندىن تىكەنلىككەچە بولغان ئارىلىقتىكى نەچچە يۈز چاقىرىم سۇ مەنبەسىگە

تەسىر يەتتى. بۇ پۇقرالار ئۈچۈن ئىنتايىن مۇھىم، شۇڭا، توسما ياساپ، سۇ باشلاپ، ئەسلىدىكى سۇغىرىش كۆلىمىنى ئەسلىگە كەلتۈرۈش زۆرۈر دېيىلدى. پىلاندا نوپۇس ھەردە دەريانى توسۇپ بىر توسما ياساش ۋە ئىككى سۇ باشلاش ئۆستىڭى چېپىش، بۇنى مىنگونىڭ 37 - يىلى (1948 - يىلى) 7 - ئايدا پۈتكۈزۈش بەلگىلەندى. خام چوت خىراجىتى 1 مىليارد يۈەن ھېسابلاندى. ئەمما بۇ پىلان ئەمەلگە ئاشمىدى. يېڭى جۇڭگو قۇرۇلغاندىن كېيىن، 1952 - يىلى ئاندىن ناھىيىلىك خەلق ھۆكۈمىتى ھەر مىللەت ئاممىسىغا رەھبەرلىك قىلىپ، تارىم دەرياسىغا توسما ياساپ بۇ ۋەزىپىنى تاماملىدى.

(3) يېڭى جۇڭگو قۇرۇلغاندىن كېيىنكى چىقىمىلار ناھىيە دەرىجىلىك ئىقتىسادىي قۇرۇلۇش خىراجىتى ناھىيە دەرىجىلىك سانائەت، قاتناش، يېزا ئىگىلىكى، سودا قاتارلىق خەلق ئىگىلىكى ۋە شەھەر - بازار قۇرۇلۇشىغا ئىشلىتىلىدىغان قۇرۇلۇش خاراكتېرىدىكى چىقىمدىن ئىبارەت. ئىقتىسادىي قۇرۇلۇش خىراجىتى ئاساسىي قۇرۇلۇشقا ئاجرىتىلغان پۇلنى، كارخانىلارنىڭ يوشۇرۇن كۈچلەرنى قېزىش، تېخنىكا ئۆزگەرتىش مەبلەغىنى، تۇراقسىز مەبلەغىنى، يېزىلارنىڭ ئىشلەپچىقىرىشىغا ياردەم بېرىش چىقىمىنى، دېھقانچىلىق، ئورمانچىلىق، چارۋىچىلىق، سۈپچىلىق، ھاۋارايى ۋە سانائەت، قاتناش، سودا تارماقلىرىنىڭ كەسپىي خىراجىتى شۇنىڭدەك شەھەر مۇھاپىزىتى خىراجىتى قاتارلىقلارنى ئۆز ئىچىگە ئالىدۇ.

لوپنۇر ناھىيىسىنىڭ ھەرقايسى مەزگىللەردىكى ئىقتىسادىي قۇرۇلۇش خىراجىتىنىڭ سەرپ قىلىنغان سانى ۋە ئۇنىڭ ئوخشاش مەزگىلدىكى مالىيە چىقىمىدا ئىگىلىگەن سانى مۇنداق بولدى: 1 - بەش يىللىق پىلان مەزگىلىدە (1953 - يىلدىن 1957 - يىلغىچە) ئىقتىسادىي قۇرۇلۇش چىقىمى 188 مىڭ يۈەنگە يېتىپ، مالىيە ئومۇمىي چىقىمى بولغان 1 مىليون 627 مىڭ يۈەننىڭ 11.55 پىرسەنتىنى ئىگىلىدى؛ 2 - بەش يىللىق پىلان مەزگىلىدە (1958 - يىلدىن 1962 - يىلغىچە) ئىقتىسادىي قۇرۇلۇش چىقىمى 1 مىليون 637 مىڭ يۈەنگە يېتىپ، مالىيە ئومۇمىي چىقىمى بولغان 3 مىليون 686 مىڭ يۈەننىڭ 44.4 پىرسەنتىنى ئىگىلىدى؛ ئۈچ يىللىق ئىگىلىكنى تەڭشەش مەزگىلىدە (1963 - يىلدىن 1965 - يىلغىچە) چىقىم 797 مىڭ يۈەنگە يېتىپ، ئومۇمىي چىقىم 2 مىليون 224 مىڭ يۈەننىڭ 35.8 پىرسەنتىنى ئىگىلىدى؛ 3 - بەش يىللىق پىلان مەزگىلىدە (1966 - يىلدىن 1970 - يىلغىچە) چىقىم 968 مىڭ يۈەنگە يېتىپ، ئومۇمىي چىقىم 3 مىليون 119 مىڭ يۈەننىڭ 31 پىرسەنتىنى ئىگىلىدى؛ 4 - بەش يىللىق پىلان مەزگىلىدە (1971 - يىلدىن 1975 - يىلغىچە) چىقىم 5 مىليون 627 مىڭ يۈەنگە يېتىپ، ئومۇمىي چىقىم 8 مىليون 867 مىڭ يۈەننىڭ 63.4 پىرسەنتىنى ئىگىلىدى؛ 5 - بەش يىللىق پىلان مەزگىلىدە (1976 - يىلدىن 1980 - يىلغىچە) چىقىم 5 مىليون 946 مىڭ يۈەنگە يېتىپ، ئومۇمىي چىقىم 15 مىليون 726 مىڭ يۈەننىڭ 37.8 پىرسەنتىنى ئىگىلىدى؛ 6 - بەش يىللىق پىلان مەزگىلىدە (1981 - يىلدىن 1985 - يىلغىچە) چىقىم 7 مىليون 870 مىڭ يۈەنگە يېتىپ، ئومۇمىي چىقىم 24 مىليون 98 مىڭ يۈەننىڭ 32.66 پىرسەنتىنى ئىگىلىدى. 6 - بەش يىللىق پىلان مەزگىلىدە ئىقتىسادىي قۇرۇلۇش خىراجىتى 1 - بەش يىللىق پىلان مەزگىلىدىكىدىن 40.9 ھەسسە ئاشتى. 1985 - يىلى ئىقتىسادىي قۇرۇلۇش خىراجىتى 1 مىليون 806 مىڭ يۈەنگە يېتىپ، 1955 - يىلدىكى 13 مىڭ يۈەندىن 138 ھەسسە ئېشىپ، يىلىغا %17.9 تىن كۆپەيدى.

2. مەدەنىيەت، مائارىپ، پەن - تېخنىكا، سەھىيە كەسىپى چىقىمى

(1) مىنگو دەۋرىدىكى چىقىم مىنگونىڭ دەسلەپكى مەزگىللىرىدە لوپنۇر ناھىيىسىدە بىر باشلانغۇچ مەكتەپ، بىر خەنزۇ مەكتەپ قۇرۇلغان بولۇپ، بۇلارغا يىلدا 859.2 سەر مائارىپ خىراجىتى چىقىم قىلىنغانىدى، بۇنىڭ ئىچىدە ئوقۇتقۇچى، ئىشچى - خىزمەتچىلەرنىڭ ئىش ھەققى 708 سەر، ئومۇمىنىڭ ئىشلىرىغا ئىشلىتىلىدىغان ئارىلاشما خىراجەت 151.2 سەر كۈمۈش ئىدى. ئوقۇتقۇچى، ئىشچى - خىزمەتچىلەر ئىچىدە باشلانغۇچ مەكتەپ مۇدىرى، قوشۇمچە ئوقۇتقۇچى بىر (ئايلىق ئىش ھەققى ئون سەر كۈمۈش)، ئۇيغۇر ئوقۇتقۇچى بىر (ئايلىق ئىش ھەققى ئۈچ سەر كۈمۈش) ئىدى؛ خەنزۇ مەكتەپىنىڭ ئوقۇتقۇچىسى بىر (ئايلىق ئىش ھەققى ئون سەر كۈمۈش)، ئۇيغۇر ئوقۇتقۇچىسى بىر (ئايلىق ئىش ھەققى ئون سەر كۈمۈش)، ئومۇمىنىڭ ئىشى ئۈچۈن ئىشلىتىلىدىغان ئارىلاشما خىراجەت مۇنۇلارنى ئۆز ئىچىگە ئالدى. باشلانغۇچ مەكتەپ ئوقۇغۇچىلىرىنىڭ ئايلىق قەلەم، سىياھ، قەغەزى ئۈچۈن ئىشلىتىلىدىغان كۈمۈش بىر سەر، ئوتۇن پۇلى 2.4 سەر، جەمئىي 3.4 سەر. ھەر بىر سىنىپنىڭ ئايدا بور سېتىۋېلىشى ئۈچۈن كېتىدىغان كۈمۈش ئۈچ مىسقال، ئىككى سىنىپنىڭ جەمئىي ئالتە مىسقال؛ ساماۋەر بىر بولۇپ، ئايدا چاي قاينىتىش ئۈچۈن كېتىدىغان كۈمۈش بىر سەر، ئوتۇن ئۈچۈن كېتىدىغان كۈمۈش 2.4 سەر، جەمئىي 3.4 سەر؛ بىر يىلدا ئىسىنىش ئۈچۈن كېتىدىغان كۈمۈش 19.2 سەر، ئەتىياز، قىش پەسىللىرىدىكى تۆت ئايدا ھەر بىر سىنىپقا بىر مەش قويۇلغان بولۇپ، ئايدا ئوتۇن ئۈچۈن چىقىم قىلىنغان كۈمۈش 2.4 سەر. خەنزۇ مەكتەپتە قائىدىگە ئاساسەن ئايدا ئىككى سەر ئارىلاشما خىراجەت چىقىم قىلىندى. قىش، ئەتىيازدىكى تۆت ئايدا بىر مەش قويۇلدى.

شېڭ شىسەي ھۆكۈمرانلىق قىلىۋاتقان مەزگىلدە، مىنگونىڭ 25 - يىلى (1936 - يىلى) لوپنۇر ناھىيىسىدە مائارىپ خىراجىتى ئۈچۈن ئېيىغا 140 مىڭ 820 سەر، يىلىغا 1 مىليون 600 مىڭ سەر كۈمۈش چىقىم قىلىندى. «شىنجاڭنىڭ مىنگونىڭ 33 - يىلدىكى مالىيە تەخمىن چوتى» دا لوپنۇرغا 68 مىڭ 868 يۈەن خەلق مائارىپى قوشۇمچە ياردەم پۇلى چىقىم قىلىنغانلىقى يېزىلغان.

مىنگونىڭ 35 - يىلى (1946 - يىلى) قاراشەھەر مەمۇرىي رايونىدىكى ناھىيە باشقۇرۇشىدىكى مەركىزىي باشلانغۇچ مەكتەپلەر ۋە خەلق مەكتەپلىرىنىڭ خىراجەت چىقىمى تەخمىن چوتى 1 مىليون 478 مىڭ 376 يۈەن بولۇپ، لوپنۇر ناھىيىسى بويىچە كىشى بېشىغا تەخمىنەن %8 ئەتراپىدا توغرا كەلدى، لېكىن شۇ يىلى پۇل پاخاللىشىپ كەتكەچكە، كېيىنكى يېرىم يىللىق خىراجەت ئالدىنقى يېرىم يىلدىكىدىن 4.5 ھەسسە ئېشىپ كەتتى، يۇقىرىقى سانلىق مەلۇماتلار پەقەت پايدىلىنىش قىممىتىگىلا ئىگە.

سەھىيە خىراجىتى. مىنگونىڭ 11 - يىلى (1922 - يىلى) ناھىيىلىك ھۆكۈمەت باشقۇرۇشىدىكى چېچەك چېكىش ئىدارىسى قۇرۇلۇپ، بىر ھۆكۈمەت دوختۇرى سەپلەندى، ئۇنىڭ ئايلىق ئىش ھەققى 40 سەر، يىللىق چىقىمى 480 سەر كۈمۈش بولدى.

(2) يېڭى جۇڭگو قۇرۇلغاندىن كېيىنكى چىقىم مەدەنىيەت، مائارىپ، پەن - تېخنىكا، سەھىيە ئىشلىرى خىراجىتى مەدەنىيەت، ئاسار ئەتىقە، مائارىپ، پارتىيە - ھۆكۈمەت كادىرلىرىنى تەربىيەلەش، سەھىيە، تەنتەربىيە، ئارخىپ، يەر تەۋرەش، رادىئو، تېلېۋىزىيە،

پىلانلىق تۇغۇت، پەن - تېخنىكا قاتارلىقلارغا دائىر كەسپىي خىراجەتلەرنى ئۆز ئىچىگە ئالىدۇ. لوپنۇر ناھىيىسىنىڭ ھەرقايسى مەزگىللەردىكى مەدەنىيەت، مائارىپ، پەن - تېخنىكا، سەھىيە كەسپىي خىراجىتى چىقىمى ۋە ئۇنىڭ ئوخشاش مەزگىلدىكى مالىيە چىقىمىدا ئىگىلىگەن نىسبىتى مۇنداق بولدى: 1 - بەش يىللىق پىلان مەزگىلىدە چىقىم 287 مىڭ يۈەنگە يېتىپ، مالىيە ئومۇمىي چىقىمىنىڭ 17.6 پىرسەنتىنى ئىگىلىدى؛ 2 - بەش يىللىق پىلان مەزگىلىدە چىقىم 568 مىڭ يۈەنگە يېتىپ، مالىيە ئومۇمىي چىقىمىنىڭ 15.4 پىرسەنتىنى ئىگىلىدى؛ ئۈچ يىللىق ئىگىلىكنى تەڭشەش مەزگىلىدە چىقىم 401 مىڭ يۈەنگە يېتىپ، مالىيە ئومۇمىي چىقىمىنىڭ 18.03 پىرسەنتىنى ئىگىلىدى؛ 3 - بەش يىللىق پىلان مەزگىلىدە چىقىم 684 مىڭ يۈەنگە يېتىپ، مالىيە ئومۇمىي چىقىمىنىڭ 21.9 پىرسەنتىنى ئىگىلىدى؛ 4 - بەش يىللىق پىلان مەزگىلىدە چىقىم 1 مىليون 413 مىڭ يۈەنگە يېتىپ، مالىيە ئومۇمىي چىقىمىنىڭ 15.93 پىرسەنتىنى ئىگىلىدى؛ 5 - بەش يىللىق پىلان مەزگىلىدە چىقىم 2 مىليون 505 مىڭ يۈەنگە يېتىپ، مالىيە ئومۇمىي چىقىمىنىڭ 15.9 پىرسەنتىنى ئىگىلىدى؛ 6 - بەش يىللىق پىلان مەزگىلىدە چىقىم 7 مىليون 207 مىڭ يۈەنگە يېتىپ، مالىيە ئومۇمىي چىقىمىنىڭ 29.91 پىرسەنتىنى ئىگىلىدى. 6 - بەش يىللىق پىلان مەزگىلىدە مەدەنىيەت، مائارىپ، پەن - تېخنىكا، سەھىيە كەسپىي خىراجىتى 1 - بەش يىللىق پىلان مەزگىلىدىكىدىن 24 ھەسسە ئېشىپ كەتتى. 1985 - يىلى مەدەنىيەت، مائارىپ، پەن - تېخنىكا، سەھىيە كەسپىي خىراجىتى 2 مىليون 36 مىڭ 300 يۈەنگە يېتىپ، 1953 - يىلدىكى 39 مىڭ 900 يۈەندىن 50 ھەسسە كۆپىيىپ، يىلىغا %13 تىن ئېشىپ باردى.

3. نەپقە ۋە ئىجتىمائىي پاراۋانلىق، قۇتقۇزۇش خىراجىتى چىقىمى مىنگونىڭ دەسلەپكى مەزگىللىرىدە خام چۈشۈشكى چىقىمغا خەيرى - ساخاۋەت خىراجىتى كىرگۈزۈلدى، ئۇنىڭ كونكرېت ئىشلىتىلىش ئورنى كۆنچى دەرياسى بىلەن پىچان دەرياسىغا كېمە سېلىش خىراجىتى ۋە ھۆكۈمەت باشقۇرۇشىدىكى چېچەك چېكىش ئىدارىسىنىڭ خىراجىتىدىن ئىبارەت ئىدى. يۇقىرىقى ئىككى تۈرلۈك خىراجەت ئىقتىسادىي قۇرۇلۇش خىراجىتى ۋە سەھىيە كەسپىي خىراجىتى دەپ خاتىرىلەندى.

يېڭى جۇڭگو قۇرۇلغاندىن كېيىن، نەپقە ۋە ئىجتىمائىي پاراۋانلىق، قۇتقۇزۇش خىراجىتى نەپقە كەسپىي خىراجىتى، دەم ئېلىشقا چىقىش خىراجىتى، پېنسىيەگە چىقىش خىراجىتى، ئىجتىمائىي پاراۋانلىق، قۇتقۇزۇش كەسپىي خىراجىتى، تەبىئىي ئاپەتتىن قۇتقۇزۇش خىراجىتى قاتارلىقلارنى ئۆز ئىچىگە ئالدى. ھەرقايسى مەزگىللەردە نەپقە ۋە ئىجتىمائىي پاراۋانلىق، قۇتقۇزۇش خىراجىتى چىقىمى ۋە ئۇنىڭ ئوخشاش مەزگىلدىكى مالىيە چىقىمىدا ئىگىلىگەن سالمىقى مۇنداق بولدى: 1 - بەش يىللىق پىلان مەزگىلىدە چىقىم 16 مىڭ يۈەنگە يېتىپ، مالىيە ئومۇمىي چىقىمىنىڭ 0.98 پىرسەنتىنى ئىگىلىدى؛ 2 - بەش يىللىق پىلان مەزگىلىدە چىقىم 156 مىڭ 900 يۈەنگە يېتىپ، مالىيە ئومۇمىي چىقىمىنىڭ 4.2 پىرسەنتىنى ئىگىلىدى؛ ئۈچ يىللىق ئىگىلىكنى تەڭشەش مەزگىلىدە، چىقىم 219 مىڭ يۈەنگە يېتىپ، مالىيە ئومۇمىي چىقىمىنىڭ 9.84 پىرسەنتىنى ئىگىلىدى؛ 3 - بەش يىللىق پىلان مەزگىلىدە چىقىم 54 مىڭ يۈەنگە يېتىپ، مالىيە ئومۇمىي چىقىمىنىڭ 1.73 پىرسەنتىنى ئىگىلىدى؛ 4 - بەش يىللىق پىلان مەزگىلىدە چىقىم 137 مىڭ 300 يۈەنگە يېتىپ، مالىيە ئومۇمىي چىقىمىنىڭ 1.54 پىرسەنتىنى ئىگىلىدى؛ 5 - بەش يىللىق پىلان مەزگىلىدە چىقىم 235 مىڭ يۈەنگە يېتىپ، مالىيە ئومۇمىي

چىقىمىنىڭ 1.49 پىرسەنتىنى ئىگىلىدى؛ 6 - بەش يىللىق پىلان مەزگىلىدە چىقىم 545 مىڭ 700 يۈەنگە يېتىپ، مالىيە ئومۇمىي چىقىمىنىڭ 2.26 پىرسەنتىنى ئىگىلىدى. 6 - بەش يىللىق پىلان مەزگىلىدە نەپقە ۋە ئىجتىمائىي پاراۋانلىق، قۇتقۇزۇش خىراجىتى 1 - بەش يىللىق پىلان مەزگىلىدىكىدىن 33 ھەسسە ئاشتى.

1985 - يىلى نەپقە ۋە ئىجتىمائىي پاراۋانلىق قۇتقۇزۇش خىراجىتى 138 مىڭ 400 يۈەنگە يېتىپ، 1954 - يىلدىكى 4300 يۈەندىن 31 ھەسسە كۆپىيىپ، يىلىغا % 11.85 تىن ئېشىپ باردى.

4. مەمۇرىي باشقۇرۇش خىراجىتى چىقىمى

(1) مىنگو دەۋرى مىنگونىڭ دەسلەپكى مەزگىللىرىدە، لوپنۇر 3 - دەرىجىلىك ناھىيە قىلىپ بېكىتىلدى. ناھىيىلىك ھۆكۈمەتتە بىر ئامبال (ئايلىق ئىش ھەققى 300 سەر)، بىر بۆلۈم باشلىقى، (ئايلىق ئىش ھەققى 14 سەر)، ئىككى بۆلۈم ئەزاسى (ھەر بىرىنىڭ ئايلىق ئىش ھەققى ئون سەر)، تۆت ياللانما خادىم (ھەر بىرىنىڭ ئايلىق ئىش ھەققى ئالتە سەر)، دەرۋازىبۇەن، چۆرە - غولام، ئات باقار، جەسەت تەكشۈرگۈچى (قاتىللىق دېلولىرىدا)، مۆھۈرچى، ئامبارچى، يايى بولۇپ، جەمئىي 40 ئادەم (ھەر بىرىنىڭ ئايلىق ئىش ھەققى ئىككى سەر)، ئىككى تەرجىمان (ھەر بىرىنىڭ ئايلىق ئىش ھەققى توققۇز مىسقال)، ئۈچ تەپتىش (ھەر بىرىنىڭ ئايلىق ئىش ھەققى 4.5 سەر)، 27 چارلىغۇچى ئەسكەر (ھەر بىرىنىڭ ئايلىق ئىش ھەققى 4.2 سەر)، ئۈچ چاكار (ھەر بىرىنىڭ ئايلىق تاماق پۇلى ئۈچ سەر) بار ئىدى. ھەر يىلى 4 -، 5 - ئايلاردا قوي بېجى يىغىدىغان چاغدا تۆت باجگىر ۋە ھەيدەكچى ئەسكەر تەسىس قىلىناتتى (ھەر بىر باجگىرنىڭ ئايلىق ئىش ھەققى 15 سەر، ئەسكەرنىڭ بەش سەر)، ھەر يىلى بىر غەللە - پاراق يىغقۇچى باجگىر تەسىس قىلىنىپ، يەتتە ئاي ئىشلىتىلەتتى (ئايلىق ئىش ھەققى 15 سەر)، بىر تۈرمە باشلىقى (ئايلىق ئىش ھەققى 40 سەر)، بىر ياللانما خىزمەتچى (ئايلىق ئىش ھەققى ئالتە سەر)، ئالتە گۈندىپاي (ھەر بىرىنىڭ ئايلىق ئىش ھەققى 4.2 سەر) بار ئىدى. يۇقىرىقى 100 ئادەمنىڭ مائاشى ۋە ئىش ھەققى ئۈچۈن 8027.8 سەر كۈمۈش سەرپ بولاتتى. ھەر يىلى 56.38 سەر (ئامبالنىڭ ۋەزىپىگە تەيىنلەنگەن چاغدىكى يول راسخوتى بۇنىڭ سىرتىدا) ئومۇمنىڭ ئىشى ئۈچۈن ئىشلىتىلىدىغان ئارىلاشما خىراجەت چىقىم قىلىناتتى. ھەر يىلى ئىش ھەققى، ئومۇمنىڭ ئىشى ئۈچۈن ئىشلىتىلىدىغان ئارىلاشما خىراجەت ۋە مەمۇرىي باشقۇرۇش خىراجىتى ئۈچۈن جەمئىي 8084.18 سەر كۈمۈش چىقىم قىلىناتتى.

مىنگونىڭ 25 - يىلى (1936 - يىلى) ناھىيەبويىچە ھەر ئايدا 290 مىڭ 580 سەر، بىر يىلدا 3 مىليون 487 مىڭ سەر كۈمۈش چىقىم بولدى.

مىنگونىڭ 33 - يىلى (1944 - يىلى) لوپنۇر يەنىلا 3 - دەرىجىلىك ناھىيە بولۇپ تۇرۇۋەردى. شتات بويىچە ناھىيىلىك ھۆكۈمەتتە 68 ئادەم بولۇشقا تېگىشلىك ئىدى. ناھىيىدە بىر ھاكىم (ئايلىق ئىش ھەققى 340 يۈەن)، بىر مۇئاۋىن ھاكىم (ئايلىق ئىش ھەققى 240 يۈەن)، بىر كاتىپ (ئايلىق ئىش ھەققى 200 يۈەن)، تۆت بۆلۈم باشلىقى (ھەر بىرىنىڭ ئايلىق ئىش ھەققى 200 يۈەن)، بىر سوراقچى (ئايلىق ئىش ھەققى 180 يۈەن)، ئىككى مائارىپ مۇپەتتىشى (ھەر بىرىنىڭ ئايلىق ئىش ھەققى 160 يۈەن)، بىر دېھقانچىلىق، ئورمانچىلىق تېخنىكى، بىر چارۋىچىلىق تېخنىكى، ئۈچ مۇختار يەت يېتەكچىسى (ھەر بىرىنىڭ ئايلىق ئىش ھەققى 160 يۈەن)، بىر مال دوختۇرلۇق تېخنىكى ۋە بىر ئامبار مۇدىرى (ھەر بىرىنىڭ ئايلىق

ئىش ھەققى 180 يۈەن)، تۆت 1 - دەرىجىلىك بۆلۈم ئەزاسى (ھەر بىرىنىڭ ئايلىق ئىش ھەققى 140 يۈەن)، ئالتە 2 - دەرىجىلىك بۆلۈم ئەزاسى (ھەر بىرىنىڭ ئايلىق ئىش ھەققى 130 يۈەن)، ئىككى 3 - دەرىجىلىك بۆلۈم ئەزاسى (ھەر بىرىنىڭ ئايلىق ئىش ھەققى 110 يۈەن)، تۆت ئىش بېجىرگۈچى (ھەر بىرىنىڭ ئايلىق ئىش ھەققى 90 يۈەن)، تۆت ياللانما خىزمەتچى (ھەر بىرىنىڭ ئايلىق ئىش ھەققى 50 يۈەن)، بىر ساقچى باشلىقى (ئايلىق ئىش ھەققى 110 يۈەن)، 12 مەمۇرىي ئىشلار ساقچىسى (ھەر بىرىنىڭ ئايلىق ئىش ھەققى 60 يۈەن)، بىر تەكشۈرگۈچى (ئايلىق ئىش ھەققى 90 يۈەن)، بىر گۈندىپايلا باشلىقى (ئايلىق ئىش ھەققى 120 يۈەن)، ئۈچ گۈندىپاي (ھەر بىرىنىڭ ئايلىق ئىش ھەققى 60 يۈەن)، بىر ستاتىستىكىچى (ئايلىق ئىش ھەققى 140 يۈەن)، ئىككى ئاتباقار (ھەر بىرىنىڭ ئايلىق ئىش ھەققى 80 يۈەن)، بەش قارا خىزمەتچى (ھەر بىرىنىڭ ئايلىق ئىش ھەققى 60 يۈەن)، بىر ئاشپەز (ئايلىق ئىش ھەققى 60 يۈەن)، بىر سەھىيە خادىمى (ئايلىق ئىش ھەققى 110 يۈەن) بولۇپ جەمئىي 68 ئادەم بار ئىدى. ئۇلارنىڭ ئايلىق ئىش ھەققى ئۈچۈن 7550 يۈەن كېتەتتى. بۇ ئەينى ۋاقىتتا، ئادەتتە ئەمەلىي بار ئادەم شتاتىنىڭ تەخمىنەن 70 پىرسەنتىگىلا يېتەتتى. «شىنجاڭ ئۆلكىسىنىڭ مىنگونىڭ 33 - يىللىق مالىيە تەخمىن چۈتى» دا لوپنۇر ناھىيىسىنىڭ ھۆكۈمەت خىراجىتى 68 مىڭ 868 يۈەن دەپ كۆرسىتىلگەن.

مىنگونىڭ 35 - يىلى (1946 - يىلى) پۇل ھەددىدىن تاشقىرى پاخاللىشىپ كەتكەچكە، شۇ يىلى مال باھاسى 900 ھەسسە ئۆرلەپ كەتتى. مىنگونىڭ 35 - يىلى (1946 - يىلى) دىن كېيىن، ئۆسۈش سۈرئىتى تېخىمۇ شىددەتلىك بولدى.

(2) يېڭى جۇڭگو قۇرۇلغاندىن كېيىن مەمۇرىي باشقۇرۇش خىراجىتى مەمۇرىي چىقىم، پارتىيە، ھۆكۈمەت، ئاممىۋى تەشكىلاتلارنىڭ قوشۇمچە ياردەم چىقىمى، جامائەت خەۋپسىزلىكى، تەپتىش، سوت ئورۇنلىرىنىڭ چىقىمى قاتارلىقلارنى ئۆز ئىچىگە ئالدى. ھەر قايسى مەزگىللەردە مەمۇرىي باشقۇرۇش چىقىمى ۋە ئۇنىڭ ئوخشاش مەزگىلدىكى مالىيە چىقىمىدىكى نىسبىتى مۇنداق بولدى: 1 - بەش يىللىق پىلان مەزگىلىدە مەمۇرىي چىقىم 1 مىليون 128 مىڭ يۈەنگە يېتىپ، مالىيە ئومۇمىي چىقىمىنىڭ 69.3 پىرسەنتىنى ئىگىلىدى؛ 2 - بەش يىللىق پىلان مەزگىلىدە چىقىم 1 مىليون 47 مىڭ يۈەنگە يېتىپ، مالىيە ئومۇمىي چىقىمىنىڭ 28.4 پىرسەنتىنى ئىگىلىدى؛ ئۈچ يىللىق ئىگىلىكنى تەڭشەش مەزگىلىدە، چىقىم 689 مىڭ يۈەنگە يېتىپ، مالىيە ئومۇمىي چىقىمىنىڭ 30.98 پىرسەنتىنى ئىگىلىدى؛ 3 - بەش يىللىق پىلان مەزگىلىدە چىقىم 1 مىليون 13 مىڭ يۈەنگە يېتىپ، مالىيە ئومۇمىي چىقىمىنىڭ 32.47 پىرسەنتىنى ئىگىلىدى؛ 4 - بەش يىللىق پىلان مەزگىلىدە چىقىم 1 مىليون 627 مىڭ 200 يۈەنگە يېتىپ، مالىيە ئومۇمىي چىقىمىنىڭ 18.35 پىرسەنتىنى ئىگىلىدى؛ 5 - بەش يىللىق پىلان مەزگىلىدە چىقىم 2 مىليون 208 مىڭ يۈەنگە يېتىپ، مالىيە ئومۇمىي چىقىمىنىڭ 14 پىرسەنتىنى ئىگىلىدى؛ 6 - بەش يىللىق پىلان مەزگىلىدە چىقىم 3 مىليون 777 مىڭ يۈەنگە يېتىپ، مالىيە ئومۇمىي چىقىمىنىڭ 15.67 پىرسەنتىنى ئىگىلىدى. 6 - بەش يىللىق پىلان مەزگىلىدىكى مەمۇرىي باشقۇرۇش خىراجىتى 1-بەش يىللىق پىلان مەزگىلىدىكىدىن 2.34 ھەسسە كۆپەيدى. 1985 - يىلى مەمۇرىي باشقۇرۇش خىراجىتى چىقىمى 1 مىليون 256 مىڭ 100 يۈەنگە يېتىپ، 1953 - يىلدىكى 211 مىڭ يۈەندىن 4.9 ھەسسە ئېشىپ، ھەر يىلى ئوتتۇرا ھېساب بىلەن %5.74 تىن ئېشىپ باردى.

5. باشقا چىقىم

باشقا چىقىم ئىقتىسادىي قۇرۇلۇش خىراجىتى، مەدەنىيەت، مائارىپ، پەن - تېخنىكا، سەھىيە كەسپىي خىراجىتى، نەپقە ۋە ئىجتىمائىي پاراۋانلىق، قۇتقۇزۇش خىراجىتى، مەمۇرىي باشقۇرۇش خىراجىتىدىن باشقا چىقىملارنى كۆرسىتىدۇ. 1956 - يىلى 200 يۈەن چىقىم بولغانىدى. 1985 - يىلى 550 مىڭ 800 يۈەن چىقىم قىلىنىپ، 1956 - يىلىدىكىدىن 2753 ھەسسە كۆپەيدى.

لوپنۇر ناھىيىسىنىڭ 1953 - يىلىدىن 1985 - يىلىغىچە بولغان مالىيە چىقىمىنىڭ ئاساسىي ئەھۋالى

بىرلىكى: 10 مىڭ يۈەن

8 - قىسىم 10 - جەدۋەل

باشقا چىقىم	مەمۇرىي باشقۇرۇش خىراجىتى	ئىقتىسادىي پاراۋانلىق خىراجىتى	مەدەنىيەت، مائارىپ، سەھىيە چىقىمى				ئىقتىسادىي قۇرۇلۇش خىراجىتى					ئومۇمىي جەمئىي	تۈرى يىللار		
			تەنتەربىيە، رادىئو	مەدەنىيەت - مائارىپ	سەھىيە	كىچىك جەمئىي	باشقىلار	ئاساسىي قۇرۇلۇش	سانائەت	يېزا ئىگىلىكىگە بېرىلگەن ياردەم	كىچىك جەمئىي				
	21.1			3	0.9	3.9							25	1953	
	21.7	0.43		3.5	1	4.5							26.6	1954	
	18.8	0.3		3.1	2.2	5.3						1.3	1.3	25.7	1955
0.02	24.2	0.5	0.3	5.2	1.3	6.8			6.2	3.2	9.4		40.9	1956	
0.08	27	0.4	0.2	6.5	1.5	8.2		4.3		3.8	8.1		44.5	1957	
0.1	28.3	0.3	1.2	5.5	2	8.7		10.4	15.3	4.3	30		67.4	1958	
0.08	2.34	0.09	1.4	7.3	1.6	10.3		14.1		16.6	30.7		64.7	1959	
0.2	26.9	0.2	1.1	9.4	2.8	13.3		37.1		27.6	64.7		107.1	1960	
0.1	25.6	1.3	0.9	8.8	3.9	13.6				27.9	27.9		68.5	1961	
4.2	21.6	13.8	1	6.9	3	10.9				10.4	10.4		60.9	1962	
5.1	21.7	6.1	1.4	7.4	3.1	11.9				38.6	38.6		83.4	1963	
4.6	24.3	9	0.9	6.4	3.1	10.4				16.5	16.5		64.8	1964	
2.1	22.9	6.8	2.7	8.4	6.7	17.8				24.6	24.6		74.2	1965	
6.5	22.8	1	1.5	9.9	4.4	15.8				12.3	12.3		58.4	1966	
5.6	22	1.4	1.2	10.2	4.9	13.3				23.3	23.3		69.5	1967	
3.2	18.1	1.2	1.7	6.9	4.2	12.8		5.9		15.7	21.6		56.9	1968	
3.9	17.8	0.8	2.7	7.3	4.2	14.2		1.2		10.6	11.8		48.7	1969	
16.7	20.6	1	2.4	6.6	3.3	12.3		14.9		12.9	27.8		78.4	1970	
1.5	27.1	0.3	2.1	9.1	4.3	15.5	14.5	50.7	5.9	10.9	82		126.4	1971	
1.5	26.4	3	4.2	13.5	6.9	24.6	8.1	72.4	9.5	21.3	111.3		166.8	1972	
5.8	37.2	2.6	6.6	17.6	9.2	33.4	4.6	48.6	10.2	27.9	91.3		170.3	1973	
	38	2.9				32.9				8.3	39	107	175.4	1974	
2.9	34	4.9	4.5	21.8	8.6	34.9	8.6	84.9	2	75.6	171.1		247.8	1975	
28.2	36.3	3.5	5.4	26	10.9	42.3		45.2	5.1	58.7	109		219.3	1976	
61.9	38.2	4.2	4.2	27.6	10.8	42.6		23.4	1	68.9	93.3		240.2	1977	

39.5	37.8	6	1.9	30.3	11.1	43.3		33.3	0.9	115	149.2	275.8	1978
24.2	48	4.6	4.7	42.1	12.1	58.9		33.3	2.4	78.8	114.5	250.2	1979
29.4	60.5	5.2	3.9	43.4	16.1	63.4		15.6	111.8	1.2	128.6	587.1	1980
68.6	78.3	8.4			82.7	82.7		1.2	115.9	0.2	117.3	355.1	1981
11.5	61.2	7.9	17	60.2	21.4	98.6	23.9	13.1	104.1	1.9	143	322.2	1982
84	14.2	12.9	17.6	86.7	34.8	139.1	100.5	20	2.3	63.3	186.1	566.1	1983
121.1	98.4	11.5	46.8	123	26.9	196.7	28.1	61	3.4	67.5	160	587.7	1984
55.1	125.6	13.8				203.6					180.6	578.7	1985

§ 3. ئاپپاراتلار

1. مالىيە ئاپپاراتى

مىنگونىڭ 27 - يىلى (1938 - يىلى) ناھىيىلىك ھۆكۈمەتتە مالىيە بۆلۈمى تەسىس قىلىندى. گومىنداڭ كۈچلىرى شىنجاڭغا كىرگەندىن كېيىنمۇ تاكى 1949 - يىلى شىنجاڭ تىنچلىق بىلەن ئازاد بولغىچە بۇ بۆلۈم ئۆزگەرتىلمىدى.

يېڭى جۇڭگو قۇرۇلغاندىن كېيىن، 1950 - يىلى ناھىيىلىك خەلق ھۆكۈمىتىدە مالىيە بۆلۈمى تەسىس قىلىندى. 1959 - يىلى مالىيە ئىدارىسىگە ئۆزگەرتىلدى. 1961 - يىلى مالىيە بۆلۈمى ئەسلىگە كەلتۈرۈلدى. 1967 - يىلى مالىيە بۆلۈمىنىڭ كەسپىنى ناھىيىلىك ئىنقىلابىي كومىتېت ئىشلەپچىقىرىش ئىشخانىسى قوشۇمچە بېجىردى.

1972 - يىلى مالىيە، پۇل مۇئامىلە، باج ئىشلىرى بىرلەشتۈرۈلۈپ، مالىيە، پۇل مۇئامىلە ئىنقىلابىي رەھبەرلىك گۇرۇپپىسى قىلىپ تەسىس قىلىندى. 1974 - يىلى ناھىيىلىك مالىيە - باج بۆلۈمىگە ئۆزگەرتىلدى. 1978 - يىلى مالىيە - باج ئىدارىسىگە ئۆزگەرتىلدى. 1981 - يىلى مالىيە بۆلۈمىگە ئۆزگەرتىلدى. 1984 - يىلى مالىيە ئىدارىسىگە ئۆزگەرتىلدى.

2. باج ئاپپاراتى

مىنگونىڭ 24 - يىلى (1935 - يىلى) نىڭ باشلىرىدا لوپنۇر ناھىيىلىك شۆبە باج ئىدارىسى قۇرۇلدى.

مىنگونىڭ 30 - يىلى (1941 - يىلى) 7 - ئايدا لوپنۇر ناھىيىلىك شۆبە باج ئىدارىسى ناھىيىلىك باج ئىدارىسىگە ئۆزگەرتىلدى. مىنگونىڭ 33 - يىلى (1944 - يىلى) 3 - ئايدا لوپنۇر باج يىغىش ئىدارىسىگە ئۆزگەرتىلىپ، ئۆلكىلىك مالىيە نازارىتىگە قارىدى. مىنگونىڭ 38 - يىلى (1949 - يىلى) 6 - ئايدا باج يىغىش ئىدارىسى ناھىيىگە تاپشۇرۇپ بېرىلىپ، ناھىيىلىك ھۆكۈمەتنىڭ باج بۆلۈمى قىلىپ ئۆزگەرتىلدى.

يېڭى جۇڭگو قۇرۇلغاندىن كېيىن، 1950 - يىلى ناھىيىلىك باج ئىدارىسى قۇرۇلدى. 1959 - يىلى مالىيە بىلەن باج بىرلەشتۈرۈلۈپ، ناھىيىلىك مالىيە ئىدارىسى بولدى. 1962 - يىلى ناھىيىلىك باج ئىدارىسى ئەسلىگە كەلتۈرۈلدى. 1972 - يىلى مالىيە، باج، پۇل مۇئامىلە ئىنقىلابىي رەھبەرلىك گۇرۇپپىسى قىلىپ بىرلەشتۈرۈلدى. 1974 - يىلى مالىيە، باج پۇل مۇئامىلىدىن ئايرىپ چىقىلىپ، مالىيە، باج بۆلۈمى قۇرۇلدى. 1978 - يىلى مالىيە، باج ئىدارىسى قىلىپ ئۆزگەرتىلدى، 1981 - يىلى ناھىيىلىك باج ئىدارىسىگە ئۆزگەرتىلدى.

II باب

پۇل مۇئامىلە

§ 1. ئاپپاراتلار

مىنگو دەۋرىدە، لوپنۇر ناھىيىسىدە پۇل مۇئامىلە ئاپپاراتى يوق ئىدى. ھۆكۈمەت پۇلىنى ئامانەت قويۇش، ئېلىش كەسپىنى مىنگونىڭ 28 - يىلى (1939 - يىلى) شىنجاڭ ئۆلكىلىك سودا بانكىسىنىڭ قاراشەھەر شۆبە بانكىسى بېجىردى. مىنگونىڭ 30 - يىلى (1941 - يىلى) قاراشەھەر شۆبە بانكىنىڭ كورلا ئىش بېجىرىش ئورنى بېجىردى. يېڭى جۇڭگو قۇرۇلغاندىن كېيىن، لوپنۇر ناھىيىسىدە تەدرىجىي ھالدا كۆپ خىل پۇل مۇئامىلە ئاپپاراتلىرى قۇرۇلدى.

1. خەلق بانكىسىنىڭ لوپنۇر ناھىيىلىك تارماق بانكىسى
1953 - يىلى 6 - ئاينىڭ 1 - كۈنى كورلا ناھىيىلىك تارماق بانكىنىڭ لوپنۇر ناھىيىلىك تىجارەت ئورنى قۇرۇلدى. 1954 - يىلى 5 - ئاينىڭ 31 - كۈنى جۇڭگو خەلق بانكىسىنىڭ لوپنۇر ناھىيىلىك تارماق بانكىسى قۇرۇلدى (تۆۋەندە ناھىيىلىك خەلق بانكىسى دېيىلىدۇ). 1985 - يىلى ناھىيىلىك سودا - سانائەت بانكىسى قۇرۇلغاندىن كېيىن، ناھىيىلىك خەلق بانكىسى مەخسۇس مەركىزىي بانكىنىڭ خىزمەت ھوقۇقىنى يۈرگۈزدى، سىرتقا نىسبەتەن كەسپى ئىشلارنى بېجىرمەي، ئۇنى پۈتۈنلەي ناھىيىلىك سودا - سانائەت بانكىسىغا ئۆتكۈزۈپ بەردى.

2. يېزا ئىگىلىك بانكىسىنىڭ لوپنۇر ناھىيىلىك تارماق بانكىسى
1964 - يىلى 1 - ئاينىڭ 10 - كۈنى جۇڭگو يېزا ئىگىلىك بانكىسىنىڭ لوپنۇر ناھىيىلىك تارماق بانكىسى قۇرۇلدى (تۆۋەندە قىسقارتىلىپ ناھىيىلىك يېزا ئىگىلىك بانكىسى دەپ ئاتىلىدۇ) شۇ يىلى 12 - ئاينىڭ 31 - كۈنى ئەمەلدىن قالدۇرۇلدى.
1980 - يىلى 11 - ئاينىڭ 30 - كۈنى ناھىيىلىك يېزا ئىگىلىك بانكىسى ئەسلىگە كەلتۈرۈلدى.

3. قۇرۇلۇش بانكىسىنىڭ لوپنۇر ناھىيىلىك تارماق بانكىسى
1980 - يىلى 9 - ئايدا جۇڭگو خەلق قۇرۇلۇش بانكىسىنىڭ لوپنۇر ناھىيىلىك تارماق بانكىسى قۇرۇلدى (تۆۋەندە قىسقارتىپ ناھىيىلىك قۇرۇلۇش بانكىسى دېيىلىدۇ).

4. سودا - سانائەت بانكىسىنىڭ لوپنۇر ناھىيىلىك تارماق بانكىسى
1985 - يىلى 1 - ئايدا جۇڭگو سودا - سانائەت بانكىسىنىڭ لوپنۇر ناھىيىلىك تارماق بانكىسى قۇرۇلۇپ (تۆۋەندە قىسقارتىلىپ ناھىيىلىك سودا - سانائەت بانكىسى دېيىلىدۇ)، خەلق

بانكىسىنىڭ كەسپىنى قوشۇمچە بېجىردى.

5. لوپنۇر ناھىيىلىك يېزا ئامانەت - قەرز كوپىراتىپى

يېزا ئامانەت - قەرز كوپىراتىپى 1954 - يىلىدىكى ھەمكارلىشىش - كوپىراتسىيىلىشىش پائالىيىتى داۋامىدا، پارتىيىنىڭ سىياسىتىگە ئاساسەن، دېھقانلار ئاممىسى ئۆز ئىختىيارى بىلەن تەشكىللەنگەن ئىقتىسادىي ھەمكارلىق تەشكىلاتى. ئۇ، دېھقانچىلىق، چارۋىچىلىق رايونلىرىدىكى پۇل مۇئامىلە ئاپپاراتىنىڭ ئاساسىي قاتلام تەشكىلاتى ھېسابلىنىدۇ. ئەينى چاغدا، لوپنۇر ناھىيىسىدە تۆت ئامانەت - قەرز كوپىراتىپى قۇرۇلۇپ، يېزا، چارۋىچىلىق رايونلىرىدىكى بىكار تۇرۇپ قالغان، تارقاق مەبلەغلەرنى توپلاپ، ئارتۇق، كەم مەبلەغلەرنى تەڭشەپ، جازانخورلۇققا زەربە بېرىپ، قىيىنچىلىقى بار كوپىراتىپ ئەزالىرىنىڭ ئائىلە قوشۇمچە ئىشلەپچىقىرىشى ۋە ئائىلە تۇرمۇشىغا كېرەكلىك مەبلەغنى ھەل قىلىشىغا ياردەملىشىپ، كولىپىكتىپ ئىقتىسادقا مەدەت بېرىپ، كۆپ خىل ئىگىلىكنى راۋاجلاندۇرۇش قاتارلىق ۋەزىپىلەرنى ئۆز ئۈستىگە ئالغانىدى. ئامانەت - قەرز كوپىراتىپى «ئۆز كۈچىگە تايىنىپ ئىش كۆرۈش، دۆلەت ياردەم بېرىشنى قوشۇمچە قىلىش» قانۇنىي ۋە «قەرز ئالغاننى قايتۇرۇش، كىم قەرز ئالسا، شۇ قايتۇرۇش، قەرەلى توشقاندا قايتۇرۇش، ئايلاندۇرۇپ ئىشلىتىش» سىياسىتى بويىچە ئىش كۆرۈپ، قەرز بېرىشتە «قەرز بېرىشتىن ئىلگىرى تەكشۈرۈش، قەرز بەرگەندە قايتا تەكشۈرۈش، قەرز بەرگەندىن كېيىن تەكشۈرۈش» ۋە ئامما ئالغىشلاش، ئەمەلىي ئۈنۈمگە ئەھمىيەت بېرىش پرىنسىپىدا چىڭ تۇردى. يېزا ئامانەت - قەرز كوپىراتىپى يېڭى قۇرۇلغاندا، ئامانەت - قەرز كەسپىدە دېھقان - چارۋىچىلارنىڭ مەبلەغ ئوبوروتى، جەھەتتىكى ۋاقىتلىق قىيىنچىلىقىنى ھەل قىلىشىغا نۇقتىلىق ياردەم بەردى، ئەمما ئامانەت - قەرز كوپىراتىپىنىڭ ئۆزىنىڭ مەبلەغى يېتىشمىگەنلىكتىن، ناھىيىلىك خەلق بانكىسىنىڭ قەرز بېرىپ، قوللىشىغا تاياندى. 1954 - يىلىنىڭ ئاخىرىدا ئامانەت پۇل قالدۇقى 1 مىليون 960 مىڭ يۈەن، قەرز قالدۇقى 1 مىليون 130 مىڭ يۈەن بولدى. 1956 - يىلى ھەرقايسى ئامانەت - قەرز كوپىراتىپلىرىنىڭ قولىدىكى پاي 3601 گە، پاي سوممىسى 9004.73 يۈەنگە يەتتى. 1959 - يىلى ئامانەت - قەرز كوپىراتىپى خەلق بانكىسىنىڭ تىجارەت ئورنى بىلەن بىرلەشتۈرۈلۈپ، گۇڭشى ئامانەت - قەرز بۆلۈمى قۇرۇلدى، شۇ يىلى 10 - ئايدا يەنە ئايرىۋېتىلدى، تىجارەت ئورنى يەنە خەلق بانكىسىغا ئۆتكۈزۈپ بېرىلدى. خەلق بانكىسىنىڭ تىجارەت ئورنى تەسىس قىلىنغان گۇڭشىلاردا ئايرىم ئامانەت - قەرز كوپىراتىپى تەسىس قىلىنماي، ئامانەت - قەرز كوپىراتىپىنىڭ خادىملىرى تىجارەت ئورنىغا قوشۇۋېتىلدى. ئايرىم ھېساب تۇتۇلدى، مەمۇرىي جەھەتتە گۇڭشى نازارەت قىلدى. 1963 - يىلى ئامانەت - قەرز كوپىراتىپى ناھىيە بويىچە ئونغا يەتتى، بۇنىڭ ئىچىدە نۇقتىلىق ئامانەت - قەرز كوپىراتىپى ئىككى، ئامانەت - قەرز كوپىراتىپىنىڭ قاپلاش كۆلىمى (چوڭ ئەترەت دەرىجىلىك) 15 كە يەتتى. 1973 - يىلى ئامانەت - قەرز كوپىراتىپى يەنە بىر قېتىم تەرتىپكە سېلىندى، تەرتىپكە سېلىش ئارقىلىق، لوپنۇر ناھىيىسىدە ئامانەت - قەرز كوپىراتىپى 12 گە يەتتى. 1978 - يىلى گۇڭشى بىرلىك قىلىنغان ھالدا ئامانەت - قەرز كوپىراتىپى تەڭشىلىپ، لوپنۇر ناھىيىسىدە تۆت ئامانەت - قەرز كوپىراتىپى ساقلاپ قېلىندى، ئۇلارنىڭ 11 ئىشى - خىزمەتچىسى بار ئىدى. 1984 - يىلى تۆت ئامانەت - قەرز كوپىراتىپىنىڭ قولىدىكى پاي 5465 كە، پاي پۇلى 21 مىڭ 861 يۈەنگە يەتتى. 1985 - يىلى جەمئىي 791 پاي، 3959 يۈەن پاي پۇلى قالدى.

قىسىمەن يىللاردىكى لوپنۇر ناھىيىسىنىڭ يېزىلىرىدا ئامانەت - قەرز كوپىراتىپىغا
پاي قوشۇش ئەھۋالى

8 - قىسىم 11 - جەدۋەل

يىللار	پاي پۇلى (يۈەن)	پاي سانى	يىللار	پاي پۇلى (يۈەن)	پاي سانى
1956	9004.73	3601	1962	809	202
1957	920	368	1972	2900	725
1959	1036	414	1983		
1960	150	60	1984	21861	5465
1961	297	119	1985	3959	791

يېزا ئامانەت - قەرز كوپىراتىپلىرىنىڭ 1981 - يىلىدىن 1985 - يىلىغىچە بولغان
تىجارەت ئەھۋالى

8 - قىسىم 12 - جەدۋەل

بىرلىكى: 10 مىڭ يۈەن

تۈرى	1981	1982	1983	1984	1985
جەمئىي	101.3	170.7	127.3	170.8	195
گۈڭشى، ئەترەتلەرنىڭ كول- لېكتىپ ئامانەت پۇلى	56.8	105	33.6	65.4	53.4
گۈڭشى، ئەترەت كارخانىلىرى- نىڭ ئامانەت پۇلى	3.8	6.6	12.8	10.4	6.3
گۈڭشى ئەزالىرىنىڭ قەرەلىسىز پۇل ئامانەتى	14	17.6	21.7	28.9	34.8
گۈڭشى ئەزالىرىنىڭ قەرەللىك پۇل ئامانەتى	19.6	36.9	54.9	62.8	90.8
باشقا پۇل ئامانەتى	7.1	4.6	4.3	3.3	3.7
ئۆزىدىكى مەبلەغى	3.6	3.7	3.9	8.7	12
باشقا مەبلەغ كىرىمى	4.7	4.8	4.3	4.6	9.6
خەلق بانكىسىدىن قەرز ئالغان پۇل	0.8			2.5	3.6
قالدۇق			8.1	12.4	22.9
جەمئىي قەرز پۇل	7.4	10.4	13.3	130.4	139.9
كوللېكتىپ ئىشلەپچىقىرىش خىراجىتى قەرز پۇلى	4.8	6.6	6.2	50.1	21.9
گۈڭشى، ئەترەت كارخانىلىرى- نىڭ ئىشلەپچىقىرىش خىراجىتى قەرز پۇلى	0.6	0.8	0.9	6.8	5.8

72.8	61.8	3.1	0.8	2	گۇڭشى ئەزالىرىنىڭ ئىشلەپچىقىرىش قەرز پۇلى
17.5	21.7	3.1	2.2		گۇڭشى ئەزالىرىنىڭ تۇرمۇش ئۈچۈن ئالغان قەرز پۇلى
10.9	3.8	3.4	5.1	5.3	باشقا مەبلەغلەردىن ئىشلىتىلگەن
98.8	48.2	121.4	163.5	97.1	بانكىغا پۈتكەپ ئامانەت قويۇلغان پۇل

§ 2. ئوبوروت قىلىنغان پۇللار

چىڭ سۇلالىسى دەۋرىدە لوپنۇر ناھىيىسى تەۋەسىدە، ئاساسەن، تەڭگە، يارماق ۋە توڭپۇر ئوبوروت قىلىنغانىدى. مىنگونىڭ دەسلەپكى مەزگىللىرىدە، بازاردا پەقەت تەڭگە ۋە توڭپۇرلا ئوبوروت قىلىندى. مىنگونىڭ 14 - يىلى (1925 - يىلى) شىنجاڭ ئۆلكىلىك مالىيە نازارىتى پۇل ئىدارىسى بېسىپ تارقاتقان ئۆلكە پۇلى ئوبوروت قىلىنىدىغان قانۇنلۇق پۇل قىلىندى، لېكىن بازاردا يەنىلا تەڭگە، ئامېرىكا دوللىرى ۋە سوۋېت ئىتتىپاقىنىڭ پۇلى تەڭلا ئوبوروت قىلىندى. مىنگونىڭ 27 - يىلى (1938 - يىلى) شىنجاڭ ئۆلكىلىك ھۆكۈمەت سەر بىرلىك قىلىنغان كونا پۇلنى ئەمەلدىن قالدۇرۇش توغرىسىدا ئۇقتۇرۇش چىقىرىپ، يۈەن بىرلىك قىلىنغان يېڭى پۇلنى تارقاتتى، 2000 سەر كونا پۇلغا بىر يۈەن يېڭى پۇل تېگىشىپ بېرىلدى. مىنگونىڭ 32 - يىلى (1943 - يىلى) فابى ۋە گۈەنجىن پۇلى لوپنۇرغا كىردى. فابى يېڭى پۇلغا 1:5 نىسبەتتە ئالماشتۇرۇلدى. فابى، گۈەنجىن پۇللىرىنىڭ قىممىتى ئۈزلۈكسىز چۈشۈپ كەتكەچكە، گومىنداڭ ھۆكۈمىتى مىنگونىڭ 37 - يىلى (1948 - يىلى) پۇل تۈزۈمىنى ئىسلاھ قىلىپ، ئالتۇن دوللار تارقىتىپ، 1:300000 ۋە 1:150000 نىسبەتتە فابى ۋە گۈەنجىن پۇللىرىنى يىغۋالدى. شۇ يىلى 11 - ئايدا مەركىزىي بانكا تارقاتقان ئالتۇن دوللار لوپنۇر ناھىيىسىگە كىردى. ئالتۇن دوللارنىڭ قىممىتى ئۈزلۈكسىز چۈشۈپ كېتىپ، كېرەكسىز قەغەزگە ئايلىنىپ قالدى. مىنگونىڭ 38 - يىلى (1949 - يىلى) يەنە كۈمۈش دوللار ئوبوروت قىلىنىشقا باشلىدى. شۇ يىلى 5 - ئاينىڭ 27 - كۈنى شىنجاڭ ئۆلكىسى پۇل تۈزۈمىنى ئىسلاھ قىلىشنى جاكارلاپ، تەڭگىنى بىرلىك قىلىپ، 600 مىليارد يۈەن يېڭى پۇلنى تەڭگىگە سۆندۈرۈشنى، 500 مىليون يۈەن ئالتۇن دوللارنى بىر تەڭگىگە ئالماشتۇرۇشنى بەلگىلىدى. شۇنىڭ بىلەن بىللە شىنجاڭ ئۆلكىسىنىڭ يېڭى كۈمۈش دوللىرى تاكى شىنجاڭ تىنچلىق بىلەن ئازاد بولغاندىن كېيىنكى بىر مەزگىلگىچە ئىشلىتىلدى.

يېڭى جۇڭگو قۇرۇلغاندىن كېيىن، 1951 - يىلى 10 - ئاينىڭ 1 - كۈنى دۆلەت لوپنۇر ناھىيىسىدە خەلق پۇلىنى تارقاتتى (1948 - يىلى جۇڭگو خەلق بانكىسى تارقاتقان خەلق پۇلى)، كورلا تارماق بانكىسى ئادەم ئەۋەتىپ، لوپنۇردا تەڭگە ۋە كۈمۈش دوللارنى تېگىشىپ، يىغۋالدى. شۇنىڭدىن باشلاپ، خەلق پۇلى لوپنۇر ناھىيىسىدە ئوبوروت قىلىنىدىغان بىردىنبىر پۇل بولۇپ قالدى. ئۇ چاغدا خەلق پۇلىنىڭ پۇل بىرلىكى 10 مىڭ يۈەن، 5000 يۈەن، 3000 يۈەن،

2000 يۈەن، 1000 يۈەن، 500 يۈەن، 200 يۈەن، 100 يۈەندىن ئىبارەت سەككىز خىل بولدى. 1952 - يىلى 6 - ئايدا كورلا ناھىيىلىك تارماق بانكا ئالتۇن، كۈمۈش ۋە تەڭگىنى پۇلغا ئالماشتۇردى. ھەر سەر ئالتۇن 966 مىڭ 300 يۈەن (كونا خەلق پۇلى) گە، بىر سەر كۈمۈش 7300 يۈەنگە، «ئا» خىلىدىكى (باش سۈرىتى چۈشۈرۈلگەن) تەڭگىنىڭ بىرى 6200 يۈەنگە، «ب» خىلىدىكى تەڭگىنىڭ بىرى 6000 يۈەنگە تېگىشلىدى.

1955 - يىلى 3 - ئاينىڭ 1 - كۈنى جۇڭگو خەلق بانكىسى لوپنۇر ناھىيىلىك تارماق بانكىسى بۇيرۇققا بىنائەن يېڭى خەلق پۇلىنى تارقاتتى، كونا خەلق پۇلىنى يېڭى پۇلغا تېگىشىپ يىغىۋالدى. 10 مىڭ يۈەن كونا خەلق پۇلىغا بىر يۈەن يېڭى خەلق پۇلى تېگىشلىدى. يېڭى خەلق پۇلىنىڭ بىرلىكى بەش يۈەن، ئۈچ يۈەن، ئىككى يۈەن، بىر يۈەن، بەش مو، ئىككى مو، بىر مو، بەش پۇڭ، ئىككى پۇڭ، بىر پۇڭدىن ئىبارەت ئون خىل بولدى.

1957 - يىلى 12 - ئاينىڭ 1 - كۈنى جۇڭگو خەلق بانكىسىنىڭ لوپنۇر ناھىيىلىك تارماق بانكىسى بۇيرۇققا بىنائەن ئون يۈەنلىك خەلق پۇلىنى ۋە پۇڭلۇق مېتال پۇلىنى تارقاتتى. 1964 - يىلى ناھىيىلىك خەلق بانكىسى سوۋېت ئىتتىپاقى ۋە كالىتەن بېسىپ بەرگەن ئۈچ يۈەنلىك، بەش يۈەنلىك، ئون يۈەنلىكتىن ئىبارەت ئۈچ خىل پۇلىنى يىغىۋالدى.

1980 - يىلى 3 - ئاينىڭ 15 - كۈنى دۆلەت تارقاتقان بىر مولۇق، ئىككى مولۇق، بەش يۈەنلىك، بىر يۈەنلىكتىن ئىبارەت تۆت خىل مېتال پۇل لوپنۇر ناھىيىسى تەۋەسىدە ئاز مىقداردا ئوبوروت قىلىندى.

§ 3. پۇل كىرىم - چىقىمى

1953 - يىلى 6 - ئاينىڭ 1 - كۈنى لوپنۇر ناھىيىسىدە تىجارەت ئورنى قۇرۇلۇپ، ناھىيە بويىچە پۇل باشقۇرۇش كۈچەيتىلدى.

1957 - يىلى دۆلەت نەق پۇل باشقۇرۇش بەلگىلىمىسىنى ئېلان قىلدى، نەق پۇل باشقۇرغۇچى ئورۇنلار بانكىنىڭ نازارەت قىلىش ۋە تەكشۈرۈشىنى قوبۇل قىلدى. ئىش ھەققى فوندى قاتتىق نازارەت قىلىپ باشقۇرۇلدى. ناھىيىلىك تارماق بانكا دۆلەت ئىگىلىكىدىكى كارخانا، ئورگان، مەكتەپلەرنىڭ مالىيە خادىملىرى بىلەن ئىدارىلەرنىڭ رەھبەرلىرىنى دۆلەتنىڭ نەق پۇل باشقۇرۇش بەلگىلىمىسىنى ئۆگىنىشكە تەشكىللىدى، يەنە ئىدارىلەرگە دائىم ئادەم ئەۋەتىپ، قالدۇق نەق پۇل چەك نورمىسىنى ۋە نەق پۇل باشقۇرۇش تۈزۈمىنىڭ ئىجرا قىلىنىش ئەھۋالىنى تەكشۈرۈپ تۇردى. شۇنىڭدىن كېيىن، لوپنۇر ناھىيىسىنىڭ پۇل كىرىم - چىقىم مىقدارى يىلدىن - يىلغا كۆپەيدى. پۇلنىڭ تارقىتىلىشى ۋە خەزىنىلەشتۈرۈلۈشى نورمال ئىزغا چۈشتى. 1965 - يىلى بانكا پۇل ئاماننى، پۇل تارقىتىش كەسپى تەرەققىي قىلىپ، ناھىيە بويىچە پۇل ئاماننى قالدۇقى 530 مىڭ يۈەنگە، تارقىتىلغان پۇل قالدۇقى 1 مىليون 820 مىڭ يۈەنگە يەتتى. «مەدەنىيەت زور ئىنقىلابى» مەزگىلىدە، پۇل باشقۇرۇش توسقۇنلۇققا ۋە بۇزغۇنچىلىققا ئۇچرىدى. «تۆت كىشىلىك گۇرۇھ» تارمار قىلىنغاندىن كېيىن، پۇل مۇئامىلە ئىشلىرى تەدرىجىي نورماللاشتى. 1985 - يىلىنىڭ ئاخىرىدا نەق پۇل كىرىمى 15 مىليون 520 مىڭ يۈەنگە يېتىپ، 1966 - يىلىدىكىدىن 14 مىليون 370 مىڭ يۈەن كۆپىيىپ، 12.5 ھەسسە ئاشتى. نەق پۇل چىقىم سوممىسى 18 مىليون 890 مىڭ يۈەنگە يېتىپ، 1966 - يىلىدىكىدىن 17 مىليون 770 مىڭ يۈەن كۆپىيىپ، 15.9 ھەسسە ئاشتى.

لوپنۇر ناھىيىسىنىڭ 1954 - يىلىدىن 1985 - يىلغىچە بولغان ئۈزلۈكسۇز پۇل ئاماننى ئەھۋالى

8 - قىسىم 13 - جەدۋەل بىرلىكى: 10 مىڭ يۈەن

تۈرى يىللار	كارخانا ئاماننى	يەرلىك خەزىنە ئاماننى	ئورگان، ئام- مىۋى تەشكىلات- لار ئاماننى	ئاساسىي قۇرۇلۇش ئاماننى	جەمئىي
1954	8.9	1.3	6.9		17.1
1955	1.8		5.2		7
1956	26.9	60.8	7.3		95
1957	40.5	2.2	5.4		48.1
1958	7.7	19.9	9.5		37.1
1959	6.9	4.6	3.1		19
1960	19.4	11.3	26.4		57.1
1961	10.3	5	7.5	1.2	24.5
1962	10.6	9.3	5.3	0.6	26.3
1963	17.2	13.3	4.9	3.9	39.3
1964	12.6	21.6	5.4	0.2	39.8
1965	17.7	29.5	5.7	0.1	53
1966	9.4	27.5	8.6	1.3	47.3
1967	17.5	35.7	7.8	2.4	63.4
1968	18.5	38.1	6.2	6.3	69.1
1969	18.3	49.8	11.6	6.2	85.9
1970	16.3	46.4	10.1	5.5	78.3
1971	16.5	74.9	9.1		100.5
1972	18.2	46.6	10.5	3.5	78.6
1973	26.1	8.6	11	3.2	39
1974	25.3	68.8	13.9	3.7	111.7
1975	59.3	29.2	35.6	17	141.1
1976	98.7	57.7	54.7	10	231.1
1977	76.6	82.1	64.4	8.2	231.2
1978	82.8	116.6	59.2	6.1	264.7
1979	108.4	117.2	8.6	2.4	236.6
1980	71.9	106.7	10.6	2.3	191.5
1981	88.9	37.9	15.4	0.1	142.3
1982	89.4	45.7	20.9	7.5	163.5
1983	98.2	84.8	20.3	2	205.3
1984	111.6	83	37.9	0.4	232.9
1985	128.8	42.9	19.3		191

لوپنۇر ناھىيىسىنىڭ 1954 - يىلدىن 1985 - يىلغىچە پۇل تارقىتىش، پۇلنى
خەزىنىلەشتۈرۈش ئەھۋالى

بىرلىكى: 10 مىڭ يۈەن

8 - قىسىم 14 - جەدۋەل

تارقىتىش (-) بىلەن خەزىنىلەشتۈرۈش (+) نىڭ پەرقى	خەزىنىلەشتۈرۈلگەن سانى	تارقىتىلغان سانى	تۈرى
			يىللار
- 3	60	63	1954
- 5	103	108	1955
- 8	363	371	1956
+ 4	733	729	1957
- 8	1065	1073	1958
- 13	1089	1102	1959
- 6	902	908	1960
+ 18	687	669	1961
+ 4	477	473	1962
- 15	684	699	1963
+ 19	1035	1016	1964
- 5	177	182	1965
+ 3	115	112	1966
+ 24	405	381	1967
+ 105	405	300	1968
+ 4	273	269	1969
+ 5	254	249	1970
- 1	272	273	1971
- 3	291	294	1972
- 109	1033	1142	1973
- 72	3854	3926	1974
- 204	1784	1988	1975
- 210	1488	1698	1976
- 10	394	404	1977
- 19	437	456	1978
- 28	531	559	1979
- 112	621	733	1980
- 116	763	879	1981
- 209	829	1038	1982
- 277	1119	1396	1983
- 369	1365	1734	1984
- 337	1552	1889	1985

§ 4. قەرز پۇل

1. سودا - سانائەت قەرز پۇلى

1953 - يىلى لوپنۇر ناھىيىسىدە ئامانەت - قەرز كەسپى بېجىرىلىشكە باشلىدى. شۇ يىلى دۆلىتىمىزنىڭ 1 - بەش يىللىق ئىقتىسادىي قۇرۇلۇش پىلانى باشلاندى، ئامانەت - قەرز خىزمىتىنىڭ مۇھىم نۇقتىسى يېزا ئىگىلىكى، دۆلەت ئىگىلىكىدىكى كارخانىلار، تەمىنات سودا كوپىراتىپلىرىنىڭ كۆپلەپتىن ئىگىلىكتىكى سودىسى ۋە قول سانائەتچىلەرگە قارىتىلىپ، «پەرق چارسى ئىجرا قىلىنىپ، مەبلەغ بىلەن يېتەرلىك تەمىنلىنىپ، تەرەققىياتقا كاپالەتلىك قىلىندى».

1956 - يىلى «مالىيە پەرقى» تۈزۈمى ئەمەلدىن قالدۇرۇلۇپ، «قالدۇق قەرز پۇل» دىن ئىبارەت يېڭى چارە قوللىنىلدى. 1957 - يىلى سودا - سانائەت قەرز پۇلىدا مال سېتىۋېلىشقا مەدەت بېرىش، مال كىرگۈزۈشكە مەدەت بېرىش، يەرلىك مال مەنبەسىنى تەشكىللەشكە مەدەت بېرىش، تاۋار زاپىسىنى كۆپەيتىش؛ دۆلەتنىڭ ھەمكارلىق كارخانىلىرىنى قوللاش، «چەكلەش، پايدىلىنىش، ئۆزگەرتىش» سىياسىتىگە ئەمەل قىلىپ، خۇسۇسىي سودا - سانائەتچىلەرگە بېرىلىدىغان قەرز پۇلىنى تەدرىجىي ئازايتىپ، ئۇلارنى شېرىكلىشىپ، بىرلىشىپ تىجارەت قىلىش يولىغا سېلىش، شۇنىڭ بىلەن بىللە ئاشلىق، ياغ سېتىۋېلىشقا بېرىلىدىغان قەرز پۇل بىلەن تولۇق تەمىنلەش فاڭجېنى ئىجرا قىلىندى. 1957 - يىلىنىڭ ئاخىرىدا سودا - سانائەت قەرز پۇلى سوممىسى 1 مىليون 83 مىڭ يۈەنگە يېتىپ، %49 ئاشتى. قەرز پۇلىنىڭ ئېشىش سۈرئىتى ھەددىدىن ئارتۇق تېز بولۇپ كەتكەچكە، دەسلەپتە مەبلەغنىڭ ئوبوروتى تازا ياخشى بولمىدى.

1958 - يىلى 9 - ئاينىڭ 1 - كۈنى ناھىيىلىك بانكا يۇقىرىنىڭ يوليورۇقىغا ئاساسەن قەرز پۇل تۈزۈمىنى تۆۋەنگە چۈشۈرۈش سىياسىتىنى سىناق تەرىقىسىدە يولغا قويدى، ناھىيىلىك تارماق بانكا پۈتۈن ناھىيىنىڭ قەرز پۇلىنى باشقۇردى، سانائەت، يېزا ئىگىلىكى، سودا قەرز پۇللىرىنىڭ ئۆسۈمىنى بىرلىككە كەلتۈردى، ئامانەت قويۇش بىلەن قەرز بېرىشنى بىرلەشتۈرۈش، پەرقلىق سومما بويىچە ھۆددىگە ئېلىشنى ئىجرا قىلدى. ناھىيىلىك تارماق بانكىنىڭ 8 - ئاينىڭ ئاخىرىدىكى ئامانەت پۇلىنىڭ ئەمەلىي قالدۇقى تۈپ سان قىلىنىپ، قەرز پۇلى ئامانەت قويغىنىدىن كۆپ بولغانلارغا بايىنغولىن موڭغۇل ئاپتونوم ئوبلاستلىق بانكا بىر قېتىمدىلا پەرقلىق سوممىنى يېتەرلىك تولۇقلاپ بەردى، ئامانەت پۇلى قەرز پۇلىدىن كۆپ بولغانلار بىر قېتىمدىلا يۇقىرىغا تاپشۇرۇپ تۈگەتتى. سودا - سانائەت كرىپىت خىزمىتى بوش قويۇۋېتىلىپ، باشقۇرۇش بوشاپ كەتتى. يىلى ئاخىرىغا كەلگەندە، سودا - سانائەت قەرز پۇلىنىڭ قالدۇقى 1 مىليون 846 مىڭ يۈەنگە يېتىپ، %70.4 كە كۆپەيدى. 1962 - يىلى مالىيە مەبلەغى ۋە كرىپىت مەبلەغىنىڭ چېكى چىڭىتىلىپ، سودا - سانائەت قەرز پۇلىدا ئالتىننى قىلماسلىق (قەرز پۇلغا ئاساسىي قۇرۇلۇش قىلماسلىق، كارخانىنىڭ زىيىنىنى قەرز پۇل بىلەن تولۇقلىماسلىق، قەرز پۇل بىلەن ئىش ھەققى تارقىتىلماسلىق، پايدا تاپشۇرماسلىق، قەرز پۇلنى ئىشچى - خىزمەتچىلەرنىڭ پاراۋانلىق چىقىمىغا ۋە تۆت خىل خىراجەتكە ئىشلەتمەسلىك)، نەق پۇل باشقۇرۇشنى كۈچەيتىپ، راسچوت تۈزۈمىنى چىڭىتىپ، دۆلەت ئۈچۈن پىلان تۈزۈپ، يوپۇقلارنى ئېتىپ، خەلق ئىگىلىكىنى تەرتىپكە سېلىشنى ئىلگىرى سۈرۈش تەكىتلەندى. «تەرتىپكە سېلىش، مۇستەھكەملەش، تولۇقلاش، ئۆستۈرۈش» فاڭجېنى ئىجرا قىلىنغانلىقتىن، ناھىيە بويىچە سودا - سانائەت كەسپىي قەرز پۇلى 1962 - يىلىدىكى 1 مىليون 480 مىڭ يۈەندىن 1965 - يىلى 1 مىليون 300 مىڭ

يۈەنگە نۆۋەتلىدى.

1966 - يىلىنىڭ كېيىنكى يېرىمىدا «مەدەنىيەت زور ئىنقىلابى» باشلانغاندىن كېيىن، مەركىزىي كومىتېت بەلگىلىگەن سودا - سانائەت كرىپىت سىياسىتى بىلەن نۇرغۇن ئۈنۈملۈك تۈزۈملەر «باشقۇرۇش، قىسش، بېسىش» دەپ قارالدى، نەتىجىدە لوپنۇر ناھىيىسىنىڭ سودا - سانائەت، تەمىنات سودا قەرز پۇلى 1 مىليون 515 مىڭ يۈەنگە يېتىپ، 1965 - يىلىدىكىدىن 215 مىڭ يۈەن ساپ ئاشتى.

1979 - يىلى بانكا خىزمىتىدىكى تۈرلۈك تۈزۈملەر ئەسلىگە كەلتۈرۈلدى. «تەشەش، ئىسلاھ قىلىش، تەرتىپكە سېلىش، ئۆستۈرۈش» فاڭجېنى ئىزچىللاشتۇرۇلدى ھەم كرىپىت كىرىم - چىقىمىنى ئاساسىي جەھەتتىن تەڭپۇڭلاشتۇرۇش فاڭجېنى ئەستايىدىل ئىزچىل ئىجرا قىلىندى. سودا قەرز پۇلى بېرىشتە پەرقلىنىدۇرۇپ مۇئامىلە قىلىش، ياخشىلىرىنى تاللاپ يۆلەش ۋە «سېتىلىشىغا قاراپ ئىشلەپچىقىرىشنى بەلگىلەش، سېتىلىشىغا قاراپ سېتىۋېلىشنى بەلگىلەش، سېتىلىشىغا قاراپ پۇلنى بەلگىلەش» پرىنسىپىدا چىڭ تۇرۇلۇپ، كرىپىتنىڭ ئىلگىرى سۈرۈش ۋە نازارەتچىلىك رولى جارى قىلدۇرۇلۇپ، ئامانەت - قەرز مەبلەغىنىڭ ئىشلىتىلىش ئۈنۈمى يۇقىرى كۆتۈرۈلدى. يەرلىك سانائەت ئىشلەپچىقىرىشى ۋە تاۋار ئوبوروتىغا پائال مەدەت بېرىلىپ، يەرلىك ئىقتىساد جانلاندۇرۇلدى. سانائەت قەرز پۇلىنىڭ مۇھىم نۇقتىسى خەلقنىڭ ئىشلەپچىقىرىش، تۇرمۇش ئېھتىياجىنى قوللاش، مەسۇلات قىسمىنى يۇقىرى، پايدا - باج نىسبىتى كۆپ بولغان چۈچۈك بۇيا قىيامى زاۋۇتى، «كۆنچى» كىيىم - كېچەك زاۋۇتى قاتارلىقلارنى قوللاشقا قارىتىلدى. شۇنىڭ بىلەن بىللە سىياسەت كەڭ قويۇۋېتىلىپ، كوللېكتىپ سودا، يەككە سودا ۋە يەككە قول سانائەتچىلەرگە قەرز بېرىش ئەسلىگە كەلتۈرۈلدى. 1985 - يىلىنىڭ ئاخىرىدا 970 مىڭ يۈەن سانائەت قەرز پۇلى، 1 مىليون 943 مىڭ يۈەن سودا قەرز پۇلى تارقىتىلدى.

لوپنۇر ناھىيىسىنىڭ 1954 - يىلىدىن 1985 - يىلىغىچە سودا - سانائەت قەرز پۇل تارقىتىش ئەھۋالى

بىرلىكى: 10 مىڭ يۈەن

8 - قىسىم 15 - جەدۋەل

يىللار	تۈرى	سانائەت قەرز پۇلى	سودا قەرز پۇلى	جەمئىي
1954			7.3	7.3
1955			42	42
1956		0.1	50.7	50.8
1957			108.3	108.3
1958			184.6	184.6
1959			155.9	155.9
1960		4.7	140.2	144.9
1961			155.7	155.7
1962			148	148
1963			120.7	120.7
1964			108.4	108.4
1965			130	130

151.5	151.5		1966
138	138		1967
62.7	62.7		1968
109.2	109.2		1969
139.7	139.7		1970
179.8	176.6	3.2	1971
121.3	119	2.3	1972
209	202.8	6.2	1973
145.4	135.8	9.6	1974
218.1	208.7	9.4	1975
324.3	316.2	8.1	1976
105.9	98.4	7.5	1977
87.4	82	5.4	1978
90.6	81.8	8.8	1979
174.5	165.5	9	1980
167.4	140.3	27.1	1981
222.2	192.2	30	1982
224.5	183.4	41.1	1983
264.4	196.2	68.2	1984
291.3	194.3	97	1985

2. ئاساسىي قۇرۇلۇشقا پۇل ئاجرىتىش، قەرز بېرىش

1978 - يىلى گوۋۇيۈەن ئاساسىي قۇرۇلۇش سېلىنىمىغا مالىيىدىن پۇل ئاجرىتىشنى قۇرۇلۇش بانكىسى قەرز بېرىشكە ئۆزگەرتىشنى قارار قىلدى. ئەينى چاغدا، ناھىيىدە دۆلەت ۋە ئاپتونوم رايوننىڭ كارخانىلىرى بولمىغاچقا، پۇل ئاجرىتىشنى قەرز بېرىشكە ئۆزگەرتىش ئىشىمۇ يوق ئىدى. 1980 - يىلى 9 - ئايدا ناھىيىلىك قۇرۇلۇش بانكىسى قۇرۇلۇپ، مەخسۇس ئاساسىي قۇرۇلۇش چىقىمى، خام چوت ۋە مالىيىنى باشقۇرۇپ، ئاساسىي قۇرۇلۇشقا پۇل ئاجرىتىش، ھېسابات قىلىش ۋە پۇل تارقىتىشنى بېجىردى. كارخانىنىڭ يوشۇرۇن كۈچلىرىنى قېزىش، تېخنىكا ئۆزگەرتىشنى مەبلەغ بىلەن تەمىنلەش ئۈچۈن، ناھىيىلىك قۇرۇلۇش بانكىسى قۇرۇلغاندىن تارتىپ، پىلانلىق باشقۇرۇش، مەخسۇس پۇلنى مەخسۇس ئىشلىتىش، ماددىي ئەشياغا كاپالەتلىك قىلىش، قەرەللىك قايتۇرۇش پىرىنسىپىغا ئاساسەن، بايىنخولىيىن ئوبلاستلىق ھاۋالە شىركىتىگە ۋە كالىتەن ناھىيىلىك چۈچۈكبۇيا قىيامى زاۋۇتى بىلەن خىش زاۋۇتىغا 1985 - يىلىغىچە جەمئىي 1 مىليون 96 مىڭ يۈەن ھەرخىل قەرز پۇل بېرىپ، 356 مىڭ يۈەننى قايتۇرۇۋالدى.

لوپنۇر ناھىيىلىك قۇرۇلۇش بانكىسىنىڭ 1982 - يىلىدىن 1985 - يىلىغىچە پۇل ئاجرىتىش ئەھۋالى

8 - قىسىم 16 - جەدۋەل

سېلىنغان ئومۇمىي مەبلەغ (10 مىڭ يۈەن)			خام چوت ئومۇمىي سانى	يىللار
خام چوت سىرتىدىكىكى	خام چوت ئىچىدىكىكى	جەمئىي		
	6	6	3	1981 — 1982

45		45	1	1983 — 1982
	3	3	1	1984 — 1983
	62	62	2	1985 — 1984

3. يېزا ئىگىلىك كرىپىدىتى

يېزا ئىگىلىك كرىپىدىتى كەسپى 1954 - يىلى باشلاندى، شۇ چاغدا بۇ كەسپنى ناھىيىلىك خەلق بانكىسى بېجىرەتتى. 1964 - يىلى يېزا ئىگىلىك بانكىسى قۇرۇلۇپ، يېزا ئىگىلىك كرىپىدىتى كەسپىنى يېزا ئىگىلىك بانكىسى بېجىرىدىغان بولدى. شۇ يىلى يېزا ئىگىلىك بانكىسى ئەمەلدىن قالدۇرۇلدى، يېزا ئىگىلىك كرىپىدىتى كەسپىنى خەلق بانكىسىنىڭ يېزا ئىگىلىك مەبلىغى بۆلۈمچىسى بېجىردى. 1980 - يىلى يېزا ئىگىلىك بانكىسى ئەسلىگە كەلتۈرۈلگەندىن كېيىن، يېزا ئىگىلىك كرىپىدىتى كەسپىنى يېزا ئىگىلىك بانكىسى بېجىرىدىغان بولدى.

1954 - يىلى يېزا ئىگىلىك كرىپىدىتىنىڭ مۇھىم نۇقتىسى يېزا ئىگىلىك كوپىراتىپلىرىنى قوللاشقا قارىتىلدى. يېزا ئىگىلىك كوپىراتىپلىرىغا «ئەمەلىيەشتۈرۈپ قەرز بېرىش، قانچىلىك لازىم بولسا، شۇنچىلىك قەرز بېرىش، ۋاقتىدا قايتۇرۇش» چارىسى يولغا قويۇلۇپ، ئاشلىق ئىشلەپچىقىرىشىغا مەدەت بېرىش ئاساس قىلىنىپ، پاختا، ياغلىق دان قاتارلىق ئىقتىسادىي زىرائەتلەرگە مۇۋاپىق قەرز بېرىلدى ھەم چارۋىچىلىقنى راۋاجلاندۇرۇشقا زور كۈچ بىلەن مەدەت بېرىلىپ، چارۋا مەھسۇلاتلىرىنىڭ سۈپىتىنى ئۆستۈرۈشتىن ئىبارەت مەھسۇلاتنى ھەمكارلىشىپ ئاشۇرۇش پائالىيىتى قانات يايدۇرۇلدى. شۇ يىلى يېزا ئىگىلىكىگە 73 مىڭ 400 يۈەن، چارۋىچىلىققا 17 مىڭ يۈەن قەرز بېرىلدى.

1955 - يىلى يېزا ئىگىلىكىنى كوپىراتىسىيەلەشتۈرۈش دولقۇنىدا، كورلا ۋىلايەتلىك خەلق بانكىسى بېكىتكەن يېزا ئىگىلىك كوپىراتىپلىرىغا قەرز بېرىش ۋاقتىلىق چارىسىگە ئاساسەن، شۇ يىلى يېزا ئىگىلىك كوپىراتىپلىرىغا 15 مىڭ يۈەن پۇل قەرز بېرىلدى.

1958 - يىلى 2 - بەش يىللىق پىلان باشلانغاندا يېزا ئىگىلىك كرىپىدىتى جەھەتتە خەلق گۇڭشىسىغا مەدەت بېرىش نىشان قىلىنىپ، زور كۈچ بىلەن قەرز پۇل تارقىتىلىپ، يېزا ئىگىلىكىنى ماشىنىلاشتۇرۇش، ھارۋىلاشتۇرۇش، ئېلېكترلەشتۈرۈش ۋە سۇ ئىنشائاتى ئېلىپ بېرىش، ئوغۇت توپلاش، ئوغۇت ياساش پائالىيىتىگە مەدەت بېرىلدى. شۇ يىلى 50 مىڭ يۈەن يېزا ئىگىلىك قەرز پۇلى تارقىتىلدى.

1961 - يىلى ناھىيىلىك خەلق بانكىسى داۋاملىق دېھقانچىلىق، چارۋىچىلىققا ياردەم بېرىشنى ئاساسىي ۋەزىپە قىلىپ، «ئۆز كۈچىگە تايىنىپ ئىش كۆرۈشنى ئاساس، دۆلەتنىڭ ياردەم بېرىشىنى قوشۇمچە قىلىش» قائىدىسىنى ئىزچىللاشتۇرۇپ، يېزا ئىگىلىك خىراجىتى ۋە كىچىك ماشىنىلارنى ئاساس قىلىپ يېزا ئىگىلىك قەرز پۇلى تارقىتىش. گۇڭشى ئەزالىرىنىڭ ئۈزۈقلۈك ئاشلىقى ئۈچۈن بېرىدىغان قەرز پۇلىنى تەستىقلىغان، قايتۇرۇپ سېتىپ بېرىلىدىغان ئاشلىقنى ئۆلچەم قىلىپ تارقىتىش، جەمئىي 40 مىڭ يۈەن قەرز پۇل تارقىتىش، شۇ يىلى 30 مىڭ يۈەننى قايتۇرۇۋالدى. شۇ يىلى ناھىيىلىك خەلق بانكىسى يەنە ئاپتونوم رايونلۇق خەلق كومىتېتىنىڭ يوليورۇقىغا ئاساسەن، 1960 - يىلى 1 - ئاينىڭ 1 - كۈنىدىكى ھېسابتا قالغان نامرات دېھقانلار ھەمكارلىق فوندى قەرز پۇلى بىلەن قوي ئۈچۈن بېرىلگەن قەرز پۇلىنى كەچۈرۈم قىلدى. ناھىيە بويىچە 25 مىڭ يۈەن كەچۈرۈم قىلىندى.

«مەدەنىيەت زور ئىنقىلابى» مەزگىلىدە يېزا ئىگىلىك قەرز پۇلى ئىشلىرى قالايمىقانلىشىپ

كېتىپ، كۆپ قەرز بېرىپ، ئاز يىغىۋېلىش ياكى قەرز بېرىپ، قايتۇرۇۋالماسلىق خاھىشى كېلىپ چىقتى. 1966 - يىلىنىڭ ئاخىرىدا ناھىيە بويىچە يېزا ئىگىلىك قەرز پۇلى 29 مىڭ يۈەن ئىدى. 1977 - يىلى 419 مىڭ يۈەنگە يەتتى (13.4 ھەسسە كۆپەيدى). 1978 - يىلىدىكى پارتىيە 11 - نۆۋەتلىك مەركىزىي كومىتېتى 3 - ئومۇمىي يىغىنىدىن كېيىنلا، يۇقىرىقى خاھىش تۈزىتىلدى.

1982 - يىلى ناھىيە بويىچە يېزىلاردا ئىشلەپچىقىرىش مەسئۇلىيەت تۈزۈمى يولغا قويۇلدى، بۇنىڭ بىلەن يېزا ئىگىلىك قەرز پۇلىنىڭ مۇلازىمەت قىلىش ئويىپىكىتى كۆپەيدى، يەنى قەرز پۇل ئەسلىدىكى 106 ئىشلەپچىقىرىش ئەترىتىگە بېرىلىشتىن، ناھىيە بويىچە ھەممە دېھقانغا بېرىلىدىغان بولدى. قەرز پۇل بېرىشنىڭ مۇھىم نۇقتىسى تاۋار ئىشلەپچىقىرىشى بىلەن كەسپىي ئائىلىلەر، نۇقتىلىق ئائىلىلەرگە مەدەت بېرىشكە يۆتكەلدى. بىر يىلدا 526 مىڭ يۈەن يېزا ئىگىلىك قەرز پۇلى تارقىتىلدى.

1985 - يىلىنىڭ ئاخىرىدا جەمئىي 1 مىليون 595 مىڭ يۈەن يېزا ئىگىلىك قەرز پۇلى تارقىتىلدى، بۇنىڭ ئىچىدە ناھىيىدىكى 101 كەسپىي ئائىلە، نۇقتىلىق ئائىلىگە تارقىتىلغىنى 939 مىڭ يۈەن.

لوپنۇر ناھىيىسىنىڭ 1981 - يىلىدىن 1985 - يىلىغىچە يېزىلارغا قەرز پۇل تارقىتىش ئەھۋالى

8 - قىسىم 17 - جەدۋەل

بىرلىكى: 10 مىڭ يۈەن

يىللار		1981			1982			1983			1984			1985		
سوممىسى	تۈرى	تارقىتىلغىنى	قايتۇرۇلغىنى	قالدۇق	تارقىتىلغىنى	قايتۇرۇلغىنى	قالدۇق	تارقىتىلغىنى	قايتۇرۇلغىنى	قالدۇق	تارقىتىلغىنى	قايتۇرۇلغىنى	قالدۇق	تارقىتىلغىنى	قايتۇرۇلغىنى	
جەمئىي		25.7	29.2	90.2	52.6	89.2	66.9	57.9	98.2	57.2	22.7	132.7	159.5	126	166.2	
گۇۋاھچى، ئەترەتلەرنىڭ ئىشلەپچىقىرىش خىراجىتى قەرز پۇلى		8.7	11.1	47.2	18.4	20.2	45.4	11.8	13.2	4.4	5.1	45.5	0.4	2.3	43.6	
گۇۋاھچى، ئەترەتلەرنىڭ ئىشلەپچىقىرىش ئۈسكۈنى-لىمىرى قەرز پۇلى		5	5.7	27.7	17.9	14.3	31.3	14.8	12.7	33.4	0.4	5.6	0.7	9.7	19.2	
گۇۋاھچى، ئەترەتلەرنىڭ دېھقانچىلىق ماشىنىلىرى مەخسۇس قەرز پۇلى		0.4	0.4	14.4	2.0	2.0	12.4	2.6	9.8	1.7	8.1	1.1	1.1	7	7	
ئامانەت قەرز كوپىراتىمىدەن بېرىلگەن قەرز پۇل		12	12	0.9	16.3	17.1	0.1	11.5	11.5	0.1	4.5	2	2.6	20.5	3.2	
كوللىكتىپنىڭ باشقا كەسپلەر ئۈچۈن ئالغان قەرزى													11.5		11.5	
گۇۋاھچى ئەزالىرى ئالغان قەرز پۇل														1.1	1.1	

40.4	38.8	41.7	37.5	3.9	34.3	7.1	15.5	22.6	ھۆددىگەر ئائىلىلەرنىڭ يېزا ئىگىلىك قەرز پۇلى
0.4		0.4		0.2		0.2		0	ھۆددىگەر ئائىلىلەرنىڭ ئورمانچىلىق ئۈچۈن ئالغان قەرز پۇلى
0.8	0.4	0.2	1	0.3	1.1	0.2		0.2	ھۆددىگەر ئائىلىلەرنىڭ چارۋىچىلىققا ئالغان قەرز پۇلى
0.4	0.4	0.2	0.2			0.2		0.2	ھۆددىگەر ئائىلىلەرنىڭ بېلىقچىلىققا ئالغان قەرز پۇلى
38.6	21.2	51.4	7.4	0.5	8.9				ھۆددىگەر ئائىلىلەرنىڭ باشقا كەسىپلەر ئۈچۈن ئالغان قەرز پۇلى

§ 5. خەلق پۇل ئامانتى

1953 - يىل 6 - ئاينىڭ 1 - كۈنى جۇڭگو خەلق بانكىسى كورلا تارماق بانكىسىنىڭ لوپنۇر ناھىيىلىك تىجارەت ئورنى قۇرۇلۇپ خەلق پۇل ئامانتى كەسىپىنى بېجىرىشكە باشلىدى. شۇ يىلى دېھقانلارنىڭ دۆلەتكە ئاشلىق سېتىپ بېرىشىگە ئىلھام بېرىش ئۈچۈن، يۇقىرىنىڭ يوليورۇقىغا بىنائەن، ئاشلىق سېتىپ بېرىشكە ئېتىبار بېرىش پۇل ئامانتى كەسىپى يولغا قويۇلدى، ئۇنىڭ بىرلىك سوممىسى بەش يۈەن، 15 يۈەن ۋە 20 يۈەندىن ئىبارەت ئۈچ خىل بولدى، ئۆسۈمىگە ئېتىبار بېرىلدى، يىل ئاخىرىدا ئامانەت قويۇلغان پۇل 939 مىليون يۈەن (كونا خەلق پۇلى) گە يەتتى.

1952 - يىل 6 - ئاينىڭ 1 - كۈنى جۇڭگو خەلق بانكىسىنىڭ لوپنۇر ناھىيىلىك تارماق بانكىسى قۇرۇلۇپ، لوپنۇر ناھىيىسىنىڭ خەلق پۇل ئامانتى خىزمىتى نورمال ئىزغا سېلىندى. 1955 - يىلى لوپنۇر ناھىيىسىدە قەرەلسىز ئامانەت، قەرەللىك ئامانەت، پارچە قويۇپ توپ كېلىش ئامانتى، دەسمايىنى ئامانەت قويۇپ، ئۆسۈمىنى ئالدىغان خەلق پۇل ئامانتى، سوممىسى بېكىتىلگەن خەلق پۇل ئامانتى، دېھقانلارغا ئېتىبار بېرىش خەلق پۇل ئامانتىدىن ئىبارەت يەتتە خىل پۇل ئامانتى يولغا قويۇلدى. دېھقانلارغا ئېتىبار بېرىش پۇل ئامانتى بىر ئايلىقتىن قىسقا، بىر ئايدىن ئۈچ ئايغىچە، تۆت ئايدىن ئالتە ئايغىچە دېگەنگە ئوخشاش تۈرلەرگە ئايرىلدى، ئۆسۈمى %4.5 دىن %15 كىچە بولدى، ئالتە ئايدىن ئېشىپ كەتكەنلەرگە %6 ئۆسۈم قوشۇپ بېرىلدى، يەنە ئالتە ئاي ئېشىپ كەتكەنلەرگە %4.5 ئۆسۈم قوشۇپ ھېسابلاندى. بۇنداق خەلق پۇل ئامانتى شۇ يىلى توختىتىلدى.

1955 - يىل 10 - ئاينىڭ 1 - كۈنى دۆلەت پۇل ئامانتىنىڭ ئۆسۈم نىسبىتىنى تۆۋەنلىتىشنى قارار قىلدى. بۇنىڭ بىلەن قەرەلسىز پۇل ئامانتىنىڭ ئۆسۈمى %53.5 تۆۋەنلىتىلدى، ئۆسۈم

نەسبىتى %1.8؛ قەرەللىك پۇل ئاماننىڭ ئۆسۈمى %55 تۆۋەنلىتىلىپ، ئۆسۈم نەسبىتى %4 قىلىندى، ئۈچ ئايلىق ۋە توققۇز ئايلىق قەرەللىك پۇل ئاماننى ئەمەلدىن قالدۇرۇلدى؛ دەسماينى قويۇپ ئۆسۈمنى ئالدىغان پۇل ئاماننىڭ ئۆسۈمى %55 ۋە پارچە قويۇپ، توپ ئالدىغان پۇل ئاماننىڭ ئۆسۈمى %48.2 تۆۋەنلىتىلدى.

1959 - يىلى 1 - ئاينىڭ 1 - كۈنى خەلق پۇل ئاماننىڭ ئۆسۈشى يەنە بىر قېتىم تۆۋەنلىتىلدى ھەم ئۆسۈم تاپاۋەت بېجى ئېلىش تۈزۈمى ئەمەلدىن قالدۇرۇلدى. پارچە قويۇپ توپ ئالدىغان مۇكاپاتلىق خەلق پۇل ئاماننىڭ 1 - دەرىجىلىك مۇكاپاتى 100 مىڭدىن بىر، ھەر بىرىنىڭ مۇكاپات سوممىسى 200 يۈەن؛ 2 - دەرىجىلىك مۇكاپاتى 100 مىڭدىن 20، ھەر بىرىنىڭ مۇكاپات سوممىسى 20 يۈەن؛ 3 - دەرىجىلىك مۇكاپات 100 مىڭدىن 200، ھەر بىرىنىڭ مۇكاپات سوممىسى تۆت يۈەن؛ 4 - دەرىجىلىك مۇكاپات 100 مىڭدىن 2000، ھەر بىرىنىڭ مۇكاپات سوممىسى بىر يۈەن قىلىپ بەلگىلەندى.

1963 - يىلى پارتىيە مەركىزىي كومىتېتى بەلگىلىگەن «تەڭشەش، مۇستەھكەملەش، تولۇقلاش، ئۆستۈرۈش» فاڭجېنى ئىزچىللاشتۇرۇلدى. 1965 - يىلغا كەلگەندە ئىجتىمائىي، ئىقتىسادىي ۋە زىيەت كۆرۈنەرلىك ياخشىلاندى. لوپنۇر ناھىيىسىنىڭ خەلق پۇل ئاماننى بويىچە قويۇلغان پۇلمۇ قايتىدىن كۆپىيىشكە باشلىدى. شۇ يىلى يىل ئاخىرىدا خەلق پۇل ئاماننى قالدۇقى 394 مىڭ يۈەنگە يەتتى.

1966 - يىلى «مەدەنىيەت زور ئىنقىلابى» باشلىنىپ، خەلق پۇل ئاماننىگە يامان تەسىر كۆرسەتتى. بولۇپمۇ 1968 - يىلى «18 - فېۋرال ئۇقتۇرۇشى» ئىجرا قىلىنىپ، «ئون خىل ئادەم» نىڭ بانكىدىكى ئامانەت پۇلى توڭلىتىپ قويۇلدى، بۇنىڭ بىلەن خەلق پۇل ئاماننى سىياسىتىنىڭ ئىزچىل ئىجرا قىلىنىشىغا خېلى زور تەسىر يەتتى ھەم خاتا ھالدا پۇل ئاماننى ئۆسۈمى ئېكسپىلاتاتسىيە بولۇپ ھېسابلىنىدۇ، دەپ قارىلىپ، «ئامانەت قويغۇچىلارنىڭ مەخپىيەتلىكىنى ساقلاش» پرىنسىپى بىكار قىلىنىپ، خەلق پۇل ئاماننى ئىشلىرى كاشىلىغا ۋە بۇزغۇنچىلىققا ئۇچرىدى. 1978 - يىلىدىكى پارتىيە 11 - نۆۋەتلىك مەركىزىي كومىتېتى 3 - ئومۇمىي يىغىنىدىن كېيىن، خەلق پۇل ئاماننى سوممىسى يىلدىن - يىلغا كۆپەيدى. 1979 - يىلى 4 - ئاينىڭ 1 - كۈنىدىن باشلاپ، جەمئىيەتتىكى بىكار تۇرغان، تارقاق مەبلەغنى ئىشقا سېلىپ، سوتسىيالىستىك تۆتى زاماننىڭ ئۆستۈرۈش قۇرۇلۇشىغا ياردەم بېرىش ئۈچۈن ئۆسۈم نەسبىتى ئۆستۈرۈلۈپ، خەلق پۇل ئاماننىگە تۈرتكە بولۇندى، بۇنىڭ بىلەن پۇل ئامانەت سوممىسى زور دەرىجىدە كۆپەيدى. سىياسەت كەڭ قويۇپ بېرىلگەنلىكتىن، ئىشچى - خىزمەتچىلەرنىڭ ئىش ھەققى تۆت قېتىم ئىسلاھ قىلىنىپ، كىرىمى كۆپەيدى. يېزىلاردا ئىقتىسادىي تۈزۈلمە ئىسلاھ قىلىنىپ، دېھقانلارنىڭ كىرىمى كۆپەيدى. يەنە بىر تەرەپتىن بانكا خىزمىتىنىڭ مۇھىم نۇقتىسى تەدرىجىي ھالدا ئىقتىسادىي قانۇنىيەت بويىچە ئىش قىلىش يولىغا سېلىندى. مەدەنىيەتلىك مۇلازىمەت قىلىش پائالىيىتى قانات يايدۇرۇلۇپ، خىزمەت سۈپىتى ئۆستۈرۈلدى، ئىدارىلەردە خەلق پۇل ئاماننى ۋە كالىتچىسى قويۇلدى. بانكا خىزمەتچىلىرى يەنە كىشىلەرنىڭ ئالدىغا بېرىپ ئامانەت توپلىدى، نەتىجىدە خەلق پۇل ئاماننى سوممىسى زور دەرىجىدە كۆپەيدى. 1985 - يىلىنىڭ ئاخىرىدا ناھىيە بويىچە خەلق پۇل ئاماننى سوممىسى قالدۇقى 6 مىليون 628 مىڭ يۈەنگە يەتتى، بۇنىڭ ئىچىدە يېزىلارنىڭ پۇل ئامانەت قالدۇقى 2 مىليون 614 مىڭ يۈەن، خەلق پۇل ئاماننى ئوتتۇرا ھېساب بىلەن كىشى بېشىغا 107 يۈەندىن توغرا كەلدى.

لوپنۇر ناھىيىسىنىڭ 1953 - يىلدىن 1985 - يىلغىچە بولغان خەلق پۇل ئاماننى ئەھۋالى

بىرلىكى: 10 مىڭ يۈەن

8 - قىسىم 18 - جەدۋەل

يىللار	ناھىيە بازىرى	يېزا	جەمئىي	يىللار	ناھىيە بازىرى	يېزا	جەمئىي
1953	9.4		9.4	1970	47.3	8.6	56.2
1954	3.4	0.2	3.6	1971	49.7	7.1	56.8
1955	4.3	0.6	7.9	1972	52.2	11.7	63.9
1956	28.5		28.5	1973	61.2	19.6	80.8
1957	37.5		37.5	1974	85.8	18.2	104
1958	15.94		15.94	1975	81	19.2	100.2
1959	16.9	13.1	30	1976	121.3	18.2	139.5
1960	20.1	13.4	33.5	1977	82.1	17.3	99.5
1961	18.3	10.5	28.8	1978	917	352.6	444.3
1962	17.8	10.2	28	1979	101.2	386.3	487.5
1963	16.1	3.8	19.9	1980	130.3		130.3
1964	19.4	5.9	25.3	1981	167.8	126.8	294.6
1965	28.6	10.8	39.4	1982	213.8	201.9	415.7
1966	35.6	26.5	62.1	1983	257.7	177.2	434.9
1967	50	18.9	68.9	1984	334.8	200.9	535.7
1968	44	19	63	1985	401.4	261.4	662.8
1969	45.2	15.1	60.3				

§ 6. زايوم

1. ماددىي بۇيۇمغا سۇندۇرۇلىدىغان جۇڭگو خەلق غالىبىيەت زايومى يېڭى جۇڭگو قۇرۇلغان دەسلەپكى مەزگىللەردە خەلق ئىگىلىكىنى تېزىدىن ئەسلىگە كەلتۈرۈش ئۈچۈن، دۆلەت 1951 - يىل 1 - ئايدىن 3 - ئاينىڭ 31 - كۈنىگىچە ماددىي بۇيۇمغا سۇندۇرۇلىدىغان خەلق غالىبىيەت زايومىنى تارقاتتى، بۇ زايوم ئۇن، سۇ يېغى، ئاق رەخت ۋە كۆمۈر (ئوتۇن) قاتارلىق ماددىي بۇيۇملارغا سۇندۇرۇپ ھېسابلانغاچقا، ماددىي بۇيۇمغا سۇندۇرۇلىدىغان زايوم دەپ ئاتالدى. زايومنىڭ يىللىق ئۆسۈمى بەش لى بولۇپ، بەش يىلغا بۆلۈپ چەك تارتىش ئۆسۈمى بىلەن دەسمايسى قايتۇرۇلدى.

2. دۆلەت ئىقتىسادىي قۇرۇلۇش زايومى دۆلىتىمىزنى سانائەتنى ۋە دۆلەت مۇداپىئەسىنى زامانىۋىلاشتۇرۇشقا ئاساس سېلىش ئۈچۈن، دۆلىتىمىز 1954 - يىل 1 - ئايدىن باشلاپ مەملىكەت بويىچە ئىقتىسادىي قۇرۇلۇش زايومى

تارقىتىش، ئۇنىڭ يىللىق ئۆسۈمى تۆت لى بولدى. 1955 - يىلى 9 - ئاينىڭ 30 - كۈنىدىن باشلاپ، ئۆسۈمى بېرىلدى ۋە چەك تارتىش ئۇسۇلى ئارقىلىق دەسمايىسى قايتۇرۇلۇشقا باشلاپ، سەككىز يىلغا بۆلۈپ قايتۇرۇلدى. بۇ زايوم جەمئىي بەش يىل تارقىتىلدى، كېيىنكى تۆت يىلنىڭ دەسمايىسى بىلەن ئۆسۈمىنى قايتۇرۇش يىلى چەكلىمىسى ئون يىل بولدى. لوپنۇر ناھىيىسىدە 1956 - يىلى 12 مىڭ 800 يۈەنلىك، 1957 - يىلى 13 مىڭ يۈەنلىك، 1958 - يىلى 17 مىڭ 100 يۈەنلىك زايوم تارقىتىلدى.

3. دۆلەت خەزىنە چېكى

دۆلىتىمىز 1981 - يىلىدىن باشلاپ دۆلەت خەزىنە چېكى تارقىتىشنى قارار قىلدى. شۇ يىلى خەزىنە چېكى دۆلەت ئىگىلىكىدىكى ۋە كوللېكتىپ ئورۇنلارغا سېتىلدى. 1982 - يىلىدىن باشلاپ، شەخسلەرگە تارقىتىلدى. چەكلىمىسى بەش يۈەنلىك، ئون يۈەنلىكتىن ئىبارەت ئىككى خىل، يىللىق ئۆسۈمى سەككىز لى بولدى. ناھىيىدىكى كادىر، ئىشچى، دېھقان، چارۋىچىلار ئۇنى قىزغىن سېتىۋالدى.

1982 - يىلى ناھىيە بويىچە جەمئىي 712 مىڭ 950 يۈەنلىك خەزىنە چېكى سېتىۋېلىندى. 1983 - يىلى ناھىيە بويىچە 525 مىڭ 300 يۈەنلىك خەزىنە چېكى تارقىتىش پىلانلانغانىدى، ئەمەلىيەتتە 476 مىڭ 200 يۈەن تارقىتىلدى، بۇنىڭ ئىچىدە ئىشچى - خىزمەتچىلەر بىلەن دېھقان، چارۋىچىلار سېتىۋالغىنى 377 مىڭ 800 يۈەن. 1984 - يىلى 374 مىڭ 300 يۈەن خەزىنە چېكى تارقىتىش پىلانلانغانىدى، ئەمەلىيەتتە 383 مىڭ 200 يۈەنلىك خەزىنە چېكى تارقىتىلدى، بۇنىڭ ئىچىدە شەخسلەر سېتىۋالغىنى 377 مىڭ 800 يۈەن. 1985 - يىلى 710 مىڭ 200 يۈەنلىك خەزىنە چېكى تارقىتىش پىلانلانغانىدى، ئەمەلىيەتتە 712 مىڭ 900 يۈەنلىك خەزىنە چېكى تارقىتىلدى، بۇنىڭ ئىچىدە شەخسلەر سېتىۋالغىنى 707 مىڭ 900 يۈەن.

§ 7. سۇغۇرتا

1982 - يىلى ناھىيىلىك خەلق بانكىسىنىڭ پىلان - كرىدىت تارماقلىرى سۇغۇرتا كەسپىنى ۋە كالىتەن بېجىردى. 1985 - يىلى بايىنغولىن ئوبلاستلىق سۇغۇرتا شىركىتى لوپنۇر ناھىيىسىدە 11، 12 - ۋە كالىتەن ئىش بېجىرىش ئورنىنى قۇردى.

ۋە كالىتەن ئىش بېجىرىش ئورنى قۇرۇلغان دەسلەپكى مەزگىللەردە، ئاران مال - مۈلۈك سۇغۇرتىسىنى بېجىرگەندى، كېيىن كەسىپ دائىرىسىنى تەدرىجىي كېڭەيتىپ، مال - مۈلۈك سۇغۇرتىسى، ماتورلۇق قاتناش ۋاسىتىلىرى سۇغۇرتىسى، شەخسلەرنىڭ مال - مۈلۈك سۇغۇرتىسى (تېلېۋىزور، توغلاتقۇ، ئۇنىۋالغۇ قاتارلىقلار)، كوللېكتىپ كۈتۈلمىگەن جىسمانىي زەخمىلىنىش سۇغۇرتىسىنى يولغا قويدى. 1985 - يىلىنىڭ ئاخىرىدا، كارخانا مال - مۈلۈك سۇغۇرتىسى بويىچە سۇغۇرتا سوممىسى 1 مىليون 109 مىڭ 600 يۈەنگە، سۇغۇرتا ھەققى كىرىمى 3854 يۈەنگە؛ سۇغۇرتىغا قاتناشتۇرۇلغان ماتورلۇق قاتناش ۋاسىتىسى 84 كە، سۇغۇرتا سوممىسى 1 مىليون 226 مىڭ 500 يۈەنگە، سۇغۇرتا ھەققى كىرىمى 17 مىڭ 988 يۈەنگە؛ كوللېكتىپ كۈتۈلمىگەن جىسمانىي زەخمىلىنىش سۇغۇرتىسى بويىچە سۇغۇرتىغا قاتناشقان ئادەم 38 گە، سۇغۇرتا سوممىسى 108 مىڭ يۈەنگە، سۇغۇرتا ھەققى كىرىمى 548 يۈەنگە يەتتى.

لوپنۇر ناھىيىسىنىڭ 1982 - يىلىدىن 1985 - يىلغىچە بولغان سۇغۇرتا كەسىپى ئەھۋالى
8 - قىسىم 19 - جەدۋەل

تۈرى يىللار	سۇغۇرتا تۈرى	سۇغۇرتىغا قاتنىشىش ئەھۋالى			تۆلەم تۆلەش ئەھۋالى	
		سانى	سۇغۇرتا سوممىسى (10 مىڭ يۈەن)	سۇغۇرتا ھەققى كەسىمى (10 مىڭ يۈەن)	سانى	تۆلەم سوممىسى (10 مىڭ يۈەن)
1982	كارخانا مۈلكى		459.76	0.79		
	ماتورلۇق قاتناش ۋاسىتىلىرى	11	19.65	0.31		
1983	كارخانا مۈلكى		500.92	0.52		
	ماتورلۇق قاتناش ۋاسىتىلىرى	30	29.46	0.85		
	كوللېكتىپ كۈتۈلمىگەن جىسمانىي زەخمىلىنىش سۇغۇرتىسى	52 ئادەم	19.08	0.09		
1984	كارخانا مۈلكى		148.34	0.38		
	ماتورلۇق قاتناش ۋاسىتىلىرى	64	62.77	1.43	2	0.1
	كوللېكتىپ كۈتۈلمىگەن جىسمانىي زەخمىلىنىش سۇغۇرتىسى	48 ئادەم	14.40	0.08		
1985	كارخانا مۈلكى		110.96	0.3854		
	ماتورلۇق قاتناش ۋاسىتىلىرى	84	122.65	1.7988	7	9.2
	كوللېكتىپ كۈتۈلمىگەن جىسمانىي زەخمىلىنىش سۇغۇرتىسى	38 ئادەم	10.80	0.0548		
	ئائىلە مۈلكى	3 ئائىلە	0.30			

Handwritten header text at the top of the page, possibly a title or date.

Handwritten text below the header, possibly a subtitle or introductory sentence.

1
2
3
4
5
6
7
8
9
10
11
12
13
14
15
16
17
18
19
20
21
22
23
24
25
26
27
28
29
30
31
32
33
34
35
36
37
38
39
40
41
42
43
44
45
46
47
48
49
50

Handwritten text at the bottom of the page, possibly a conclusion or signature.

توققۇزىنچى قىسىم

ئىگىلىك باشقۇرۇش

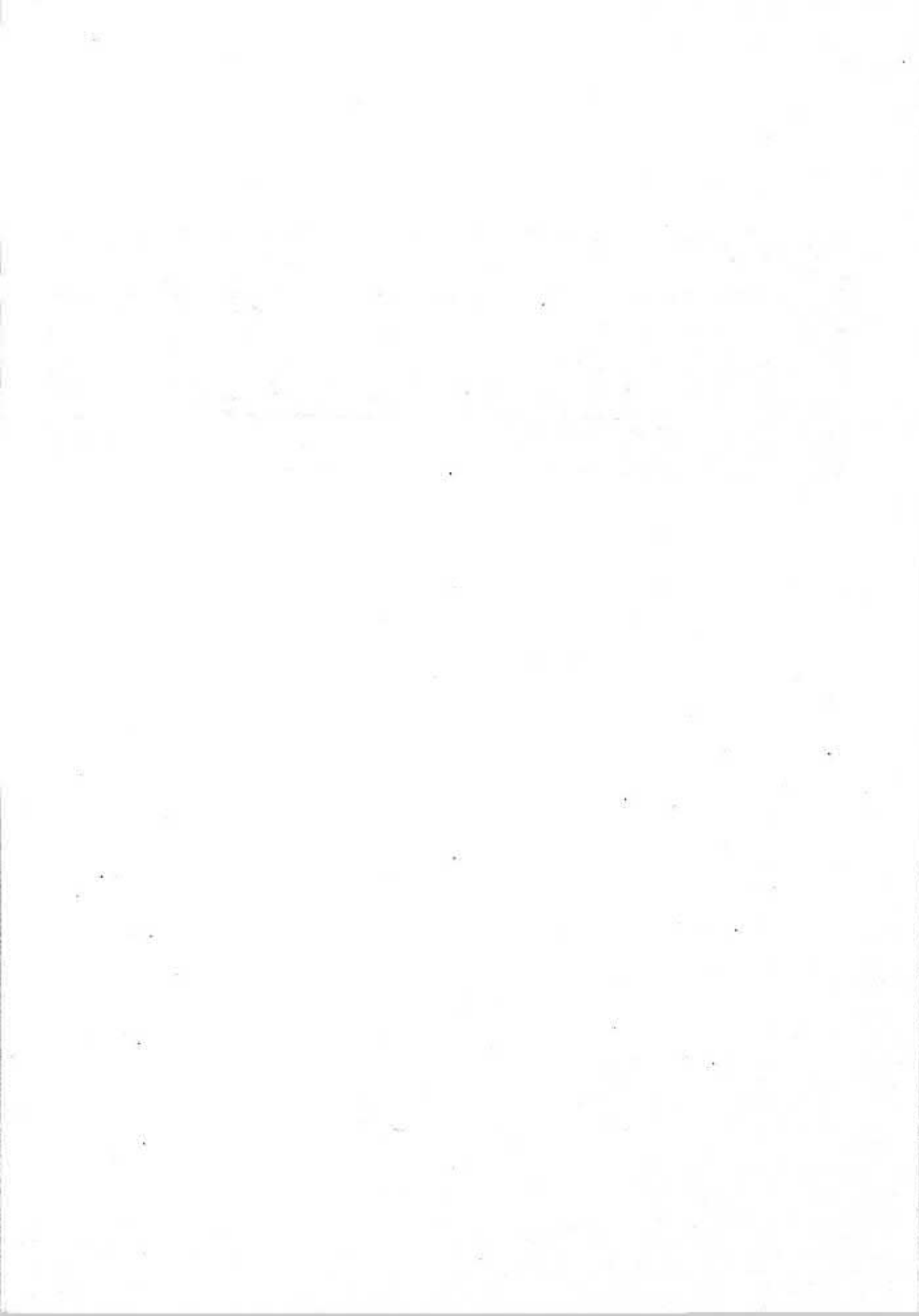

توققۇزىنچى قىسىم

ئىگىلىك باشقۇرۇش

I باب

پىلان باشقۇرۇش

§ 1. ئاپپاراتلار

يېڭى جۇڭگو قۇرۇلغاندىن كېيىن، ناھىيىلىك خەلق ھۆكۈمىتىدە ناھىيىلىك مالىيە سودا-ئىقتىساد كومىتېتى قۇرۇلۇپ، ناھىيىنىڭ ئىقتىسادى خىزمىتىگە مەسئۇل بولدى. 1954 - يىلى ناھىيىلىك پىلان - ستاتىستىكا بۆلۈمى قۇرۇلۇپ، ناھىيىنىڭ ئىشلەپچىقىرىش پىلانىنى تۈزۈش، ئەمەلىيلەشتۈرۈش، ماسلاشتۇرۇش ۋە نازارەت قىلىش خىزمىتىگە ھەمدە ناھىيىنىڭ ئاساسلىق ئىقتىسادى كۆرسەتكۈچلىرىنىڭ ئورۇندىلىش ئەھۋالىنى ستاتىستىكا قىلىش، جەملەش ۋە يۇقىرىغا مەلۇم قىلىش خىزمىتىگە مەسئۇل بولدى. 1962 - يىلى پىلان بۆلۈمى، 1973 - يىلى پىلان - ستاتىستىكا بۆلۈمى، 1979 - يىلى پىلان كومىتېتى قۇرۇلدى.

§ 2. ۋەزىپىسى ۋە فۇنكسىيىسى

1. پارتىيىنىڭ فاڭجېن، سىياسەتلىرىنى ئىزچىللاشتۇرۇش پارتىيە ۋە دۆلەتنىڭ خەلق ئىگىلىكى تەرەققىياتى ۋە ئىجتىمائىي تەرەققىيات توغرىسىدىكى مۇھىم ستراتېگىيىلىك تەدبىرلىرى ھەم ئالاقىدار فاڭجېن، سىياسەتلىرى ئەستايىدىل ئىزچىللاشتۇرۇلدى ۋە ئىجرا قىلىندى. لوپنۇر ناھىيىسىنىڭ ئەمەلىيىتى كۆزدە تۇتۇلۇپ، ئۈنۈملۈك تەدبىر قوللىنىلىپ، يۇقىرى چۈشۈرگەن پىلان ۋەزىپىلىرىنىڭ ئوڭۇشلۇق ئورۇندىلىشىغا كاپالەتلىك قىلىندى.

2. لوپنۇر ناھىيىسىنىڭ ئىقتىسادىي تەرەققىيات ستراتېگىيىسىنى

تەتقىق قىلىپ تۈزۈشنى ئۇيۇشتۇرۇش
دۆلەتنىڭ فاڭجېن، سىياسەتلىرىگە ئاساسەن، ناھىيىنىڭ ھەر قايسى مەزگىلدىكى خەلق ئىگىلىكى تەرەققىياتى ۋە ئىجتىمائىي تەرەققىياتنىڭ يىللىق ۋە بەش يىللىق پىلانلىرى تۈزۈلدى. ناھىيىلىك رايونلاشتۇرۇش ئىشخانىسى ناھىيىلىك پارتكوم ۋە خەلق ھۆكۈمىتىنىڭ بىر تۇتاش ئورۇنلاشتۇرۇشى بويىچە لوپنۇر ناھىيىسىنىڭ يېزا ئىگىلىكىنى رايونلاشتۇرۇش پىلانىنى ۋە 1986 - يىلدىن 2000 - يىلغىچە بولغان تەرەققىيات پىلاننى تۈزۈپ چىقتى ھەمدە بۇ ئىشنى پىلانغا ئاساسەن تەدرىجىي تەشكىللەپ يولغا قويدى.

3. ئۈنۈپرسال تەڭپۇڭلاشتۇرۇش خىزمىتىنى ئىشلەش

ناھىيە بويىچە خەلق ئىگىلىكىنىڭ ساغلام ۋە مۇقىم تەرەققىي قىلىشىنى كاپالەتلەندۈرۈش ئۈچۈن، دۆلەت پىلانىنىڭ يېتەكچىلىكىدە ناھىيىدىكى ئادەم، مالىيە ۋە ماددىي ئەشيا لارنىڭ ئۈنۈپرسال تەڭپۇڭلۇقى، بولۇپمۇ ئاشلىققا بولغان ئېھتىياج ۋە مالىيە خامچوت كىرىم - چىقىمىنىڭ تەڭلۈڭلۈقى بىر تۇتاش ئورۇنلاشتۇرۇلدى.

4. تۇراقلىق مۈلۈككە مەبلەغ سېلىشىنى پىلانلىق باشقۇرۇشنى

كۈچەيتىش
خامچوت ئىچىدىكى ئاساسىي قۇرۇلۇشقا ۋە تېخنىكا ئۆزگەرتىشكە مەبلەغ سېلىش ھەمدە ئۆزى تەييارلىغان مەبلەغنى سېلىش، يىللىق مەبلەغ سېلىش كۆلىمى ۋە تۈرلەر ئومۇمىي كۆلىمىگە كىرگۈزۈپ باشقۇرۇلدى. شۇنداقلا قۇرۇلۇش تۈرلىرىنى تەكشۈرۈپ تەستىقلاش ۋە مۇھىم تۈرلەرنىڭ ئېلىپ بېرىلىش مۇمكىنچىلىكىنى دەلىللەش ھەمدە لايىھىلەش، قۇرۇلۇش قىلىش ۋە ئىشلەپچىقىرىشقا كىرىشتۈرۈش قاتارلىق ھالقىلارنى پىلانلاش، نازارەت قىلىش ۋە تەكشۈرۈش خىزمىتى ياخشى تۇتۇلۇپ، مەبلەغ سېلىش يۆنىلىشى توغرا يېتەكلىنىپ، مەبلەغ ئۈنۈمى ئۆستۈرۈلدى.

5. ئىجتىمائىي ئىستېمال فوندىنى پىلانلىق باشقۇرۇشنى كۈچەيتىش

ئىستېمال قۇرۇلمىسى پائال تەڭشىلىپ، ئىستېمال كۆلىمى تىزگىنلىنىپ، دېھقان، چارۋىچىلار بىر قىسىم ئىستېمال فوندىنى ئىشلەپچىقىرىش مەبلەغى قىلىشقا يېتەكلىنىپ، يېزا ئىگىلىك سېلىنىمى ئاشۇرۇلۇپ، يېزا ئىگىلىكىنىڭ زاپاس كۈچى كۈچەيتىلدى.

6. ئۈچۈر باشقۇرۇشنى كۈچەيتىش

ئۈچۈر توپلاش، ساقلاش، رەتلەش؛ ئېلان قىلىش ۋە ھەزىم قىلىش خىزمىتى ياخشى ئىشلىنىپ، دائىرە ۋە سىستېما بىرلەشتۈرۈلگەن ئۈچۈر تورى بەرپا قىلىنىپ، ئىقتىسادىي جەھەتتە تەدبىر بەلگىلەش ۋە پىلان تۈزۈش ئىلمىي ئاساس بىلەن تەمىن ئېتىلدى.

7. توغرا لىنىيىلىك ئىقتىسادىي بىرلىشىشنى ياخشىلاش

كارخانىلار رايون، تارماق، ھالقىغان ئىقتىساد - تېخنىكا ھەمكارلىقىنى ۋە توغرا لىنىيىلىك

ئىقتىسادىي بىرلىشىشنى راۋاجلاندۇرۇشقا پائال تەشكىللەندى ۋە يېتەكلەندى. توغرا لىنىيىلىك ئىقتىسادىي بىرلىشىشنى راۋاجلاندۇرۇش پىلانى ۋە سىياسىتى مۇھاكىمە قىلىنىپ ۋە تۈزۈپ چىقىلىپ، كارخانىلارغا كۆۋرۈك بولۇپ بېرىپ، كەسىپلەشكەن ھەمكارلىق سەۋىيىسى، ئىقتىسادىي ۋە ئىجتىمائىي ئۈنۈم ئۆستۈرۈلدى.

8. ماكرو لۇق باشقۇرۇشنى كۈچەيتىش

پىلان تۈزۈلمىسى ئىسلاھاتىنىڭ چوڭقۇرلىشىشىغا ئەگىشىپ، پىلان باشقۇرۇش مۇتەئەسسىپى ھالدا ماكرو لۇق باشقۇرۇشتىن ماكرو لۇق باشقۇرۇشقا، قوماندانلىق قىلىش شەكلىدىن مۇلازىمەت قىلىش شەكلىگە ئۆزگەردى.

II باب

ستاتىستىكا باشقۇرۇش

§ 1. ئاپپاراتلار

1954 - يىلى ناھىيىلىك خەلق ھۆكۈمىتىدە بىر خىزمەتچى خادىمى بولغان پىلان - ستاتىستىكا بۆلۈمى قۇرۇلدى. كېيىن خىزمەتچى خادىمى ئۈزلۈكسىز كۆپىيىپ، 1962 - يىلى سەككىزگە يەتتى. 1962 - يىلى ئىككى خىزمەتچى خادىمى بولغان ئايرىم ستاتىستىكا بۆلۈمى قۇرۇلدى. 1973 - يىلى پىلان - ستاتىستىكا بۆلۈمى قۇرۇلدى. 1979 - يىلى پىلان كومىتېتى (ستاتىستىكا، مال باھاسى ۋە شەھەر قۇرۇلۇشىمۇ شۇنىڭ ئىچىدە) قۇرۇلدى. 1984 - يىلى 10 - ئايدا توققۇز شتاتقا ئىگە ستاتىستىكا ئىدارىسى قۇرۇلدى. خىزمەتچى خادىمى ئەڭ كۆپ بولغاندا سەككىزگە يەتتى.

ناھىيە بويىچە كارخانا، كەسىپى ئورۇنلارغا ۋە يېزىلاردىكى يېزا - كەنتلەرگە مەخسۇس ياكى قوشۇمچە ستاتىستىكا خادىمى قويۇلۇپ ناھىيىنىڭ ستاتىستىكا تورى ئاساسىي جەھەتتىن شەكىللەندۈرۈلدى. 1985 - يىلى ناھىيە بويىچە ستاتىستىكا خادىمى 20 گە يەتتى. ئۇلارنىڭ بىرى مەسئۇل ستاتىستىكىچى، ئىككىسى ياردەمچى مەسئۇل ستاتىستىكىچى، تۆتى ستاتىستىكىچى.

§ 2. ستاتىستىكا كەسىپى

ستاتىستىكا خىزمىتىدە ئون كۈنلۈك، ئايلىق، پەسىللىك، يىللىق ۋە قەرەلسىز مەلۇمات جەدۋەللىرى ئىشلىنىپ، ناھىيە بويىچە يىلدا 500 نەچچە مىڭ ستاتىستىكىلىق مەلۇمات ئىشلىنىپ تۇردى.

1. يېزىلارنىڭ ئىجتىمائىي تەرەققىيات ئەھۋالى توغرىسىدىكى ستاتىستىكا

ئۇ ئاساسەن يېزىلارنىڭ ئاساسىي ئەھۋالى توغرىسىدىكى ستاتىستىكا بولۇپ، تېرىلغۇ يەر كۆلىمى، زىرائەتلەرنىڭ تېرىلىش كۆلىمى، ھوسۇل ئېلىنغان كۆلىمى، ھوسۇل توغرىسىدىكى ستاتىستىكا ۋە چارۋىچىلىق، ئورمانچىلىق، بېلىقچىلىق، قوشۇمچە كەسىپ، يېزا ئىگىلىكىنىڭ ماشىنىلىشىشى، يېزىلاردا توك ئىشلىتىش قاتارلىقلار توغرىسىدىكى ستاتىستىكىغا ئوخشاش يېزا ئىگىلىك ستاتىستىكىسى دائىرىسىگە كىرىدىغان ستاتىستىكىلارنى ئۆز ئىچىگە ئالدى.

2. سانائەت توغرىسىدىكى ستاتىستىكا

ئۇ ئاساسەن، سانائەت ئومۇمىي مەھسۇلات قىممىتى، ساپ مەھسۇلات قىممىتى، مەھسۇلات مىقدارى، ئاساسىي تېخنىكا - ئىقتىساد كۆرسەتكۈچلىرى، مۇھىم مەھسۇلاتلارنىڭ بىرلىك تەننەرخى ۋە مۇھىم مەھسۇلاتلارنى ئىشلەپچىقىرىش ئىقتىدارى قاتارلىقلار توغرىسىدىكى ستاتىستىكىلارنى ئۆز ئىچىگە ئالىدۇ. 1987 - يىلى سانائەتتىن ئون كۈنلۈك مەلۇمات بېرىش خىزمىتى قانات يايدۇرۇلۇپ، سانائەت ئىشلەپچىقىرىش ئەھۋالى ۋاقتى - ۋاقتىدا كۆزىتىلدى ۋە ئىگىلەندى. 1985 - يىلى مەملىكەت بويىچە ئېلىپ بېرىلغان سانائەتنى ئومۇميۈزلۈك تەكشۈرۈشتە ناھىيىدىكى تەلەپتە بەلگىلەنگەن سانائەت كارخانىلىرى ئومۇميۈزلۈك تەكشۈرۈلدى، تەكشۈرۈش دائىرىسى پىلان، ستاتىستىكا، ئىشلەپچىقىرىش، تېخنىكا، ئەمگەك، ماددىي ئەشيا ۋە مالىيە قاتارلىق تەرەپلەرنى ئۆز ئىچىگە ئالدى. تەكشۈرۈش ئارقىلىق سانائەتنىڭ ئاساسىي ئەھۋالى، قۇرۇلمىسى، ئىشچى - خىزمەتچىلەرنىڭ ئەھۋالى، تېخنىكا ئەھۋالى ۋە ئىقتىسادىي ئۈنۈمى ئىگىلەندى.

3. ئەمگەك كۈچى ئىش ھەققى توغرىسىدىكى ستاتىستىكا

ئۇ ئاساسەن، ئىشچى - خىزمەتچىلەرنىڭ مەزگىل ئاخىرىدىكى سانى، ئىش ھەققى ئومۇمىي سوممىسى ۋە قۇرۇلمىسىنى ئۆز ئىچىگە ئالدى.

4. سودا توغرىسىدىكى ستاتىستىكا

ئۇ ئاساسەن، جەمئىيەتتىكى سودا تارماقلىرىنىڭ سېتىۋېلىشى، سېتىشى، ساقلىشى، ئومۇمىي قىممىتى ۋە تاۋار مىقدارى توغرىسىدىكى ستاتىستىكىلارنى، ئىستېمال سەۋىيىسى، تاۋار سېتىۋېلىش ئىقتىدارى قاتارلىقلار توغرىسىدىكى ستاتىستىكىنى، ئۈنۈمدىن باشقا يەنە ماددىي ئەشيا توغرىسىدىكى ستاتىستىكا، تۇراقلىق مۈلۈككە سېلىنغان مەبلەغ توغرىسىدىكى ستاتىستىكا، خەلق ئىگىلىكىنىڭ ھەر تەرەپلىمە تەڭپۇڭلاشتۇرۇلۇشى توغرىسىدىكى ستاتىستىكا ۋە ئېنېرگىيە مەنبەسى توغرىسىدىكى ستاتىستىكا قاتارلىق سەككىز چوڭ كەسىپى ستاتىستىكا خىزمىتىنى ئۆز ئىچىگە ئالدى.

5. نوپۇسنى ئومۇميۈزلۈك تەكشۈرۈش، ئائىلىلەرنى تەكشۈرۈش لاپنۇر ناھىيىسى مەملىكەت خاراكتېرلىك ئومۇميۈزلۈك نوپۇس تەكشۈرۈش خىزمىتىگە

قاتناشتۇرۇلدى. 1990 - يىلدىكى مەملىكەت بويىچە 4 - قېتىملىق ئومۇميۈزلۈك نوپۇس تەكشۈرۈشتە ناھىيە بويىچە ئومۇمىي نوپۇس 76 مىڭ 196 ئىكەنلىكى ئېنىقلىنىپ، بۇ ۋەزىپە بەلگىلىمە بويىچە ئورۇندالدى. يېزىلاردىكى ئائىلىلەرنى تەكشۈرۈشتە، ئاپتونوم رايون 1985 - يىلدىن باشلاپ، لوپنۇر ناھىيىسىنىڭ يېزىلىرىدا ئولتۇرۇشلۇق 25 ئائىلىگە تەكشۈرۈش ۋەزىپىسىنى يۈكلدى. بۇ ئائىلىلەر تۆت يېزا، بىر بازارغا تارقالغان. ئۇلار بۇ ۋەزىپىنى ۋە جەملەش، يۇقىرىغا مەلۇم قىلىش خىزمىتىنى ھەر يىلى ۋاقتىدا، سۈپەتلىك ئورۇندىدى.

§ 3. ستاتىستىكا ۋاسىتىلىرى

1975 - يىلدىن بۇرۇن، چوت ئاساس، ھېسابلاش سىزغۇچى قوشۇمچە قىلىناتتى. كېيىن قول بىلەن چۆرۈلىدىغان ھېسابلاش ماشىنىسىدىن ئىككىسى سەپلەندى. 1978 - يىلدىن باشلاپ كومپيۇتېر ئىشلىتىلدى. 1979 - يىلى فاكسىمىللىق ئاپپاراتتىن بىرى سەپلەندى، 1988 - يىلى ئىتالىيىدە ئىشلەنگەن «M240» تىپلىق مىكرو كومپيۇتېر سەپلەندى. 1989 - يىلدىن باشلاپ يىللىق ۋە ئايلىق مەلۇماتلارنىڭ بىر قىسمى كومپيۇتېر بىلەن بىر تەرەپ قىلىنىدىغان بولدى. يېزا ئىگىلىك ئومۇمىي مەھسۇلات قىممىتى ھېساباتى، يېزىلار بويىچە يېزا ئىگىلىك مەھسۇلات قىممىتى ۋە چارۋىچىلىق ستاتىستىكىسى، سانائەت ئايلىق، پەسىللىك مەلۇماتلىرى، ئەمگەك كۈچى ئىش ھەققى يىللىق مەلۇماتى، سودا يىللىق مەلۇماتى، ئومۇملاشتۇرۇلغان ئايلىق مەلۇمات، كۆپ يىللىق مەلۇمات ھەم يېزىلاردىكى ئائىلىلەرنى تەكشۈرۈش ھېساباتى قاتارلىق ستاتىستىكا مەلۇمات جەدۋەللىرى كومپيۇتېر بىلەن بىر تەرەپ قىلىندى.

III باب

مال باھاسىنى باشقۇرۇش

§ 1. ئاپپاراتلار

يېڭى جۇڭگو قۇرۇلغاندىن كېيىن، مال باھاسىنى ناھىيىلىك خەلق ھۆكۈمىتىنىڭ سودا-سانائەت بۆلۈمى باشقۇرۇپ تۇردى. 1959 - يىلى 9 - ئايدا بىر مۇدىرى، ئىككى ئىش بېجىرگۈچىسى بولغان مال باھاسى كومىتېتى قۇرۇلدى. 1966 - يىلى 5 - ئايدا مال باھاسى كومىتېتى ئەمەلدىن قالدۇرۇلدى. 1967 - يىلى مال باھاسى خىزمىتىنى ناھىيىلىك ئىنقىلابىي كومىتېت باشقۇردى. 1973 - يىلىغا كەلگەندە مال باھاسىنى پىلان - ستاتىستىكا بۆلۈمى قوشۇمچە باشقۇرىدىغان بولدى. پىلان - ستاتىستىكا بۆلۈمى 1979 - يىلى پىلان كومىتېتىغا

ئۆزگەرتىلگەندىن كېيىن، مال باھاسى خىزمىتىنى باشقۇرۇشقا مەخسۇس بىر ئادەم قويۇلدى. 1981- يىلى مەخسۇس ئادەم ئىككىگە كۆپەيتىلدى. 1984 - يىلى ناھىيىلىك مال باھاسىنى تەكشۈرۈش پونكىتى قۇرۇلغاندىن كېيىن، مەخسۇس ئادەم ئۈچكە كۆپەيتىلدى. 1985 - يىلى ناھىيىلىك مال باھاسى ئىدارىسى قۇرۇلدى. ئۇنىڭغا ئىككى شتات بېرىلدى. ئىدارە باشلىقلىقىنى پىلان كومىتېتىنىڭ مۇدىرى قوشۇمچە ئۆتىدى. شۇ يىلى ناھىيىلىك مال باھاسى پونكىتىغا كەسپىي شتاتتىن يەنە ئىككىسى قوشۇپ بېرىلدى. 1987 - يىلى مال باھاسى ئىدارىسىگە بىر مەخسۇس باشلىق قويۇلدى. 1990 - يىلى مال باھاسى ئىدارىسىگە بىر مۇئاۋىن باشلىق قويۇلدى. ئۇ، مال باھاسىنى تەكشۈرۈش پونكىتىنىڭ باشلىقلىقىنىمۇ قوشۇمچە ئۆتىدى. شۇنىڭ بىلەن بىللە كەسپىي ئىشلارغا مەسئۇل ئىدارە، شىركەت، تەمىنات - سودا سىستېمىلىرىغىمۇ مۇناسىپ ھالدا مال باھاسىنى مەخسۇس (قوشۇمچە) باشقۇرىدىغان خادىملار قويۇلدى. 1990 - يىلى ناھىيە مال باھاسىنى مەخسۇس (قوشۇمچە) باشقۇرىدىغان خادىم 15 كە يەتتى.

§ 2. باشقۇرۇش ھوقۇق دائىرىسى

يېڭى جۇڭگو قۇرۇلغان دەسلەپكى مەزگىلدە، كۆپلىگەن تاۋارلارنىڭ باھاسىنى دۆلەت باشقۇردى، يۇقىرى دەرىجىلىك ئورۇن بېكىتىپ بەردى. 1958 - يىلى مال باھاسىنى باشقۇرۇش ئىسلاھ قىلىنىپ، يەرلىكنىڭ مال باھاسىنى باشقۇرۇش ھوقۇق دائىرىسى كېڭەيتىلدى، لوپنۇر ناھىيىسى «بىر تۇتاش رەھبەرلىك قىلىش، دەرىجىگە ئايرىپ باشقۇرۇش» پىرىنسىپى بويىچە، بەلگىلەنگەن ھوقۇق دائىرىسىدە، دۆلەت پىلانى، خەلق تۇرمۇشىغا مۇناسىۋەتلىك 1، 2 - خىل تاۋارلارنىڭ باھاسىنى ۋە ئەمگەك مۇلازىمەت ھەققىنى دۆلەت بىر تۇتاش بەلگىلىگەن باھا بويىچە بەلگىلىدى، 3 - خىل تاۋارنىڭ باھاسىنى كېڭىشىپ بېكىتىشنى يولغا قويدى، خەلق تۇرمۇشىغا لازىملىق 18 خىل تاۋارنىڭ باھاسىنى باشقۇرۇشنى نۇقتىلىق كۈچەيتتى. «مەدەنىيەت زور ئىنقىلابى» نىڭ ئاخىرقى مەزگىلىدە ناھىيە كۆكتات قاتارلىق ئاز بىر قىسىم تاۋارلار ۋە قول ھۈنەرۋەنلىك مەھسۇلاتلىرىنىڭ باھاسىنى بېكىتىشكە ھوقۇقلۇق بولدى. باشقا تاۋارلارغا قەتئىي دۆلەت بەلگىلىگەن باھا ئىجرا قىلىندى ھەم قەرەللىك بازارلارنى باشقۇرۇش كۈچەيتىلىشكە باشلىدى. 1979 - يىلدىن كېيىن دۆلەتنىڭ ئورۇنلاشتۇرۇشى بويىچە، ناھىيىدە ئاشلىق، ياغلىق دان ۋە قوي، كالا، چوشقا گۆشى، تۇخۇم، سۇ مەھسۇلاتلىرى قاتارلىق دېھقانچىلىق، چارۋىچىلىق مەھسۇلاتلىرىنىڭ سېتىۋېلىنىش باھاسى زور دەرىجىدە ئۆستۈرۈلدى؛ كۆكتات باھاسى تەدرىجىي قويۇۋېتىلدى؛ خىمىيىۋى تالالىق توقۇلمىلار، سائەت، سۇلياۋ بۇيۇملار، ئېلېكترونلۇق مەھسۇلاتلارنىڭ سېتىلىش باھاسى چۈشۈرۈلدى؛ پاختا رەخت، تاماكا، ھاراقلارنىڭ سېتىلىش باھاسى ئۆستۈرۈلدى. 1981 - يىلى 11 - ئايدا تىرىلپىن - پاختا ئارىلاش توقۇلمىلارنىڭ سېتىلىش باھاسى چۈشۈرۈلۈپ، ساپ پاختا رەختنىڭ باھاسى ئۆستۈرۈلدى. 1983 - يىلى 3 - ئاينىڭ 1 - كۈنىدىن باشلاپ، 1 - تۈركۈمدە ئالتە تۈرگە كىرىدىغان 160 خىل ئۇششاق تاۋارنىڭ باھاسى قويۇۋېتىلدى.

1986 - يىلىغا قەدەر جەمئىي 1248 خىل تاۋارنىڭ باھاسى قويۇۋېتىلدى. 1987 - يىلىنىڭ ئاخىرىدا لوپنۇر ناھىيىسى مال باھاسىنى باشقۇرۇش ھوقۇق دائىرىسىگە ئاساسەن ناھىيە بويىچە

تاۋارلارنىڭ باھاسىنى تىجارەت خاراكتېرلىك مۇلازىمەت ھەققىنىڭ ئۆلچىمىنى ۋە مەمۇرىي، كەسپىي خاراكتېرلىك ھەقلەرنىڭ ئۆلچىمىنى بېكىتىپ باشقۇردى. باھا باشقۇرۇشتا دۆلەت باھاسى، دۆلەت يېتەكچى باھاسى ۋە بازار ئارقىلىق تەڭشەلگەن باھادىن ئىبارەت ئۈچ خىل شەكىل يولغا قويۇلدى. تەڭ دەرىجىلىك خەلق ھۆكۈمىتىنىڭ كەسپىي مەسئۇل تارماقلىرى، تۆۋەن دەرىجىلىك خەلق ھۆكۈمەتلىرى، ناھىيىدە تۇرۇشلۇق كارخانىلار، كەسپىي ئورۇنلار ۋە يەككە سودا - سانائەتچىلەرنىڭ باھا توغرىسىدىكى قائىدە - تۈزۈملەرنى ئىجرا قىلىشى نازارەت قىلىندى ۋە تەكشۈرۈلدى.

§ 3. مال باھاسىنى تەكشۈرۈش

1984 - يىلى مال باھاسىنى تەكشۈرۈش پونكىتى قۇرۇلغاندىن كېيىن، مال باھاسىنى باشقۇرۇش كۈچەيتىلىپ، مال باھاسى تۈزۈمىگە خىلاپلىق قىلغان ئايرىم ئورۇن، شەخسلەرگە تېگىشلىك ئىقتىسادىي جازا بېرىلدى.

1985 - يىلدىن 1990 - يىلغىچە مال باھاسىغا دائىر قانۇنغا خىلاپلىق قىلىنغان دېلودىن 79 تەكشۈرۈلدى، بۇنىڭ ئىچىدە قانۇنغا خىلاپلىق قىلىنغان ئادەتتىكى قىلمىش 67، قانۇنغا خىلاپلىق قىلىنغان ئادەتتىكى دېلو يەتتە، قانۇنغا خىلاپلىق قىلىنغان مۇھىم، چوڭ دېلو بەش بولۇپ، ئىقتىسادىي جازاغا دائىر ئومۇمىي سومما 222 مىڭ 200 يۈەنگە يەتتى. دېلو سادىر بولۇش ئەھۋالىدىن قارىغاندا، 1985 - يىلى ئىككى دېلو سادىر بولغان بولسا، 1990 - يىلى سادىر بولغان دېلو 42 گە يېتىپ، شىددەت بىلەن كۆپەيدى. مۇھىم، چوڭ دېلولار ئادەتتە 1987 - يىلدىن كېيىن كۆرۈلدى. جەرىمانە ۋە مۇسادىرە سوممىسى 1989 - يىلى ئەڭ كۆپ بولۇپ، 118 مىڭ 800 يۈەنگە يەتتى، 1990 - يىلى 7200 يۈەنگە چۈشتى.

IV - باب

سودا - سانائەتنى مەمۇرىي باشقۇرۇش

§ 1. ئاپپاراتلار

1950 - يىلى لوپنۇر ناھىيىلىك سودا - سانائەت بۆلۈمى قۇرۇلدى. «مەدەنىيەت زور ئىنقىلابى» مەزگىلىدە سودا - سانائەت بۆلۈمى ئەمەلدىن قالدۇرۇلدى. 1973 - يىلى بازار باشقۇرۇش كومىتېتى قۇرۇلدى. بۇ كومىتېت 1976 - يىلى سودا ئىدارىسىگە تەۋە قىلىندى، 1979 - يىلى ئەمەلدىن قالدۇرۇلۇپ، لوپنۇر ناھىيىلىك سودا - سانائەتنى مەمۇرىي باشقۇرۇش ئىدارىسى قۇرۇلدى. 1985 - يىلى 8 - ئايدا ئۇلۇقكۆل بوزيەر ئۆزلەشتۈرۈش رايونى، دۆڭقوتان،

بازاردىن ئىبارەت ئۈچ ئورۇندا سودا - سانائەتنى مەمۇرىي باشقۇرۇش ئىدارىسىنىڭ ۋەكالىت ئورگىنى — سودا - سانائەتنى مەمۇرىي باشقۇرۇش پونكىتى ۋە ئىقتىسادىي توختام ماجىرالارىغا كېسىم قىلىش كومىتېتى قۇرۇلدى.

لوپنۇر ناھىيىسىدىكى سودا - سانائەتنى مەمۇرىي باشقۇرۇش ئاپپاراتلىرى خۇسۇسىي سودا - سانائەتنى ئومۇميۈزلۈك تەكشۈرۈش، تىزىملاپ كىنىشقا تارقىتىش خىزمىتىنى قانات يايدۇرۇش داۋامىدا، ئوخشىمىغان دەۋرلەردىكى قانۇنلۇق تىجارەتنى قوغداپ، قانۇنسىز ھەرىكەتلەرنى چەكلەپ، دۆلەت سىياسەتلىرىنىڭ ئىزچىللاشتۇرۇلۇش ۋە ئىجرا قىلىنىشىنى نازارەت قىلىپ، دۆلەت پىلانىنى قوغداپ، ئاكتىپ رول ئوينىدى.

§ 2. بازار باشقۇرۇش

1. قەرەللىك بازار سودىسى ۋە ئۇنى باشقۇرۇش

لوپنۇر ناھىيىسىنىڭ يېرى كەڭ، ئادىمى ئاز بولغاچقا، يېڭى جۇڭگو قۇرۇلۇپ 1950 - يىلدىن 1965 - يىلغىچە قەرەللىك سودا بازىرى بەزىدە داۋاملىشىپ، بەزىدە توختاپ قېلىش ھالىتىدە تۇردى. بازارغا كىرگەن ماللارنىڭ تۈرى، سانى ئاز بولدى. «مەدەنىيەت زور ئىنقىلابى» ئېلىپ بېرىلغان ئون يىللىق قالايمىقانچىلىق مەزگىلىدە، خاتا سىياسەتنىڭ يېتەكچىلىكى ۋە ئىنتايىن سول پىكىر ئېقىمىنىڭ تەسىرىدە «كاپىتالىزمنىڭ قوپىرۇقىنى كېسىش»، «ھايانكەشلىك» كە قاتتىق زەربە بېرىش بىلەن شۇغۇللىنىلىپ، نورمال بازار سودىسى نامۇۋاپىق چەكلەندى ۋە توختىتىلدى. 1978 - يىلى يېزا ئىگىلىك مەھسۇلاتلىرى بازىرى ئەسلىگە كەلتۈرۈلگەندىن كېيىن، لوپنۇر ناھىيىسىدىكى قەرەللىك بازارلاردا ئۈنۈملىك سودا كۈندىن - كۈنگە گۈللەندى. 1980 - يىلدىن كېيىن، سودا - سانائەتنى مەمۇرىي باشقۇرۇش تارماقلىرى «باشقۇرىمەن دەپ تۇنجۇقتۇرۇپ قويماسلىق، جانلاندىرىمەن دەپ قالايمىقان قىلۇۋەتمەسلىك» پرىنسىپىنى ئاساس قىلىپ، يېزا - بازارلاردىكى قەرەللىك بازار سودىسىنى تېز راۋاجلاندۇردى. ناھىيە بازىرىدا ئۇزۇنلۇقى 400 مېتىر كېلىدىغان بىر ئۈنۈملىك سودا بازىرى بارلىققا كەلدى، ئۇنىڭدا كۆكتات، قوشۇمچە يېمەكلىك، مېۋە - چېۋە، قوغۇن - تاۋۇز، گۆش، ئاشلىق - ياغ، ئۆي ھايۋانلىرى، قول ھۈنەرۋەنلىك بۇيۇملىرى، ئۇششاق تاۋارلار سودىسى بولۇپ تۇردى. 1985 - يىلى يېزا ئىگىلىك ۋە قوشۇمچە كەسىپ مەھسۇلاتلىرىنى بىر تۇتاش سېتىۋېلىش، ۋەزىپە بەلگىلەپ سېتىۋېلىش تۈزۈمى بىكار قىلىنىپ، ئۇلارنىڭ باھاسى قويۇۋېتىلگەندىن كېيىن، بازار تېخىمۇ جانلىنىپ ۋە ئاۋاتلىشىپ، بازارغا كىرىدىغان تاۋارلارنىڭ تۈرى نەچچە يۈزگە يەتتى. 1985 - يىلى بازارلاردا پۈتۈشۈلگەن ئومۇمىي سومما 1 مىليون 48 مىڭ 500 يۈەنگە يېتىپ، 1984 - يىلدىكىدىن % 5.74 ئاشتى، بۇنىڭ ئىچىدە ئۇششاق قول ھۈنەرۋەنلىك بۇيۇملىرى بويىچە پۈتۈشۈلگەن سومما 209 مىڭ يۈەن بولۇپ، 1984 - يىلدىكىدىن % 144.44 ئاشتى؛ كالا، قوي گۆشىنىڭ سېتىلىش مىقدارى 244 مىڭ 575 جىڭغا يېتىپ، 1984 - يىلدىكىدىن % 220.05 ئاشتى. 1981 - يىلدىن 1984 - يىلغىچە بازار باشقۇرۇش داۋامىدا، قائىدە - تۈزۈمگە خىلاپلىق قىلىنغان 31 دېلو ئېنىقلاپ چىقىلدى. ئۇلاردىن 18 تەرىپىيە بېرىش، ئۇچى مۇسادىرە قىلىش، توققۇزى جەرىمانە قويۇش يولى بىلەن بىر تەرەپ قىلىندى. بىرى ئەدلىيە تارماقلىرىنىڭ

تەكشۈرۈپ بىر تەرەپ قىلىشىغا ئۆتكۈزۈپ بېرىلدى. مۇسادىرە سوممىسى 7966.40 يۈەنگە، جەرىمانە سوممىسى 5336.87 يۈەنگە يەتتى. 1985 - يىلى قائىدە - تۈزۈمگە خىلاپلىق قىلىنغان توققۇز دېلو ئېنىقلىنىپ، 1976.40 يۈەن جەرىمانە قويۇلدى.

2. كارخانىلارنى تىزىملاش

لوپنۇر ناھىيىسىدە سودا - سانائەتچىلەرنى ئومۇميۈزلۈك تەكشۈرۈش، تىزىملاش ۋە ئۇلارغا كىنىشكا تارقىتىش خىزمىتى 1950 - يىلىلا ئومۇميۈزلۈك باشلانغانىدى. 1956 - يىلى جەمئىي 44 سودا - سانائەتچىگە كىنىشكا بېرىلدى، ئۇلارنىڭ خادىمى 44. 1965 - يىلى يەككە سودا - سانائەتچى 19غا، خادىمى 45كە يەتتى. 1966 - يىلى «مەدەنىيەت زور ئىنقىلابى» باشلانغاندىن كېيىن، سودا - سانائەت كارخانىلىرىنى تىزىملاش، ئۇلارغا كىنىشكا بېرىش خىزمىتى توختاپ قالدى.

1980 - يىلى لوپنۇر ناھىيىسىدە سودا - سانائەت كارخانىلىرىنى تىزىملاش، كىنىشكا بېرىش خىزمىتى ئەسلىگە كەلتۈرۈلدى. ئومۇميۈزلۈك تەكشۈرۈپ ئۆتكۈزۈۋېلىش ئارقىلىق 44 سودا - سانائەتچىگە تىجارەت كىنىشكىسى بېرىلدى. بۇنىڭ ئىچىدە سانائەت كارخانىسى 29، يەككە سودا - سانائەتچى 15 (سودىگەر بەش، يېمەك - ئىچمەك تىجارەتچىسى يەتتە، قول ھۈنەرۋەن ئۈچ) - كېيىن يەككە سودا - سانائەتچىلەر ئۈزلۈكسىز كۆپىيىپ، 1985 - يىلىنىڭ ئاخىرىدا ناھىيە بويىچە جەمئىي 560 قا، خادىمى 784كە يەتتى، بۇنىڭ ئىچىدە ناھىيە بازىرىدىكىلەر 88، خادىمى 117، يېزىدىكىلەر 472، خادىمى 667. كەسىپ بويىچە بۆلگەندە، ئۇششاق سانائەتچى ۋە قول ھۈنەرۋەن 135، خادىمى 229، قاتناش - ترانسپورت تىجارەتچىسى 20، خادىمى 29، سودىگەر 249، خادىمى 293، يېمەك - ئىچمەك تىجارەتچىسى 47، خادىمى 80، مۇلازىمەتچى 31، خادىمى 39، رېمونتچى 33، خادىمى 44، شېرىكلىشىپ تىجارەت قىلغۇچى 17، خادىمى 191.

1985 - يىلى ناھىيە بويىچە دۆلەت، كوللېكتىپ ئىگىلىكىدىكى سودا - سانائەت كارخانىسى 95كە، شۆبە ئاپپاراتى 87گە يەتتى، بۇنىڭ ئىچىدە ئومۇمىي خەلق مۈلۈكچىلىكىدىكى كارخانا 36، شۆبە ئاپپارات 46، بىناكارلىق - قۇرۇلۇش كارخانىسى سەككىز، شۆبە ئاپپاراتى 16.

§ 3. توختام باشقۇرۇش

1981 - يىلى لوپنۇر ناھىيىلىك سودا - سانائەتنى مەمۇرىي باشقۇرۇش ئىدارىسى ئىقتىسادىي توختامنى باشقۇرۇش كەسپىنى قانات يايدۇردى. مەخسۇس ئادەم قويۇپ، تەكشۈرۈپ، دەلىللەش، توختام ماجىراللىرىنى مۇرەسسە قىلىش ۋە كېسىم قىلىش خىزمەتلىرىنى ئىشلىدى. 1982 - يىلى ناھىيىدىكى سودا - سانائەتنى مەمۇرىي باشقۇرۇش تارماقلىرى ھەرخىل ئىقتىسادىي توختامدىن جەمئىي 33نى تەكشۈرۈپ دەلىللىدى، ئۇلارنىڭ ئومۇمىي سوممىسى 1 مىليون 82 مىڭ 500 يۈەن بولۇپ، ئىجرا قىلىنىش نىسبىتى %100كە يەتتى. 1985 - يىلى ھەرخىل ئىقتىسادىي توختامدىن 23نى تەكشۈرۈپ دەلىللىدى. ئۇلارنىڭ سوممىسى 2 مىليون 769 مىڭ 200 يۈەن بولۇپ، ئىجرا قىلىنىش نىسبىتى %71.9كە يەتتى.

1985 - يىلى ئېلىم - سېتىم توختىمى ماجىراسىدىن بىرى بىر تەرەپ قىلىنىپ، قانۇنىي ئىگىلىك ئىقتىسادىي مەنپەئىتى قوغدىلدى.

V باب

ئۆلچەملەشتۈرۈش، ئۆلچەم

يېڭى جۇڭگو قۇرۇلۇشتىن بۇرۇن، دېھقان، چارۋىچىلار سىرتتىن كەلگەن سودىگەرلەر ئېلىپ كەلگەن چاي، رەخت، سەرەڭگە قاتارلىق كۈندىلىك بۇيۇملارنى ئاساسەن يۇڭ، تېرە قاتارلىقلارغا تېگىشەتتى. ئۆلچەم ئەسۋابلىرى ناھايىتى ئاز ئىدى، ئادەتتە مېتىر سىستېمىسىدىكى بىرلىكلەردىن مېتىر، گەز قوللىنىلاتتى. مىقدار ئۆلچەشتە دەن (دادەن 400 جىڭ، دەن 100 جىڭ)، كۈرە (چوڭ كۈرە 40 جىڭ، كىچىك كۈرە 20 جىڭ)، شىڭ (بىر شىڭ تۆت جىڭ) داۋاملىق قوللىنىلدى. دېھقان، چارۋىچىلار ناھىيە بازىرىدا ئىشلىتىۋاتقان كۈرە، دەن، شىڭلارنى ئاساس قىلىپ، ئۆلچەم ئەسۋابىنى ئۆزلىرى تاختايدىن ياسىۋالغاندىن سىرت يەنە چارەكلىك تارازىلارنى (بىر چارەك تەخمىنەن 16 جىڭ) ياساپ ئىشلەتتى. ناھىيە تەۋەسىدە ناھىيە بازىرىدىكى سېتىقچىلار دۆلەت بەلگىلىگەن ياغاچ چوكمىلىق جىڭ (16 سەر بىر جىڭ) نى سىتىۋالاتتى، دېھقان، چارۋىچىلار ئىشلىتىدىغان جىڭنىڭ كۆپ قىسمىنى ناھىيە بازىرىدىكى سېتىقچىلارنىڭ جىڭىنى دوراپ ئۆزلىرى ياسىۋالاتتى. ئالما، ئۈرۈك، جىڭدە ياغىچى جىڭ چوكىسى قىلىناتتى. چوكىغا ئويۇپ بەلگە چىقىرىلاتتى. تاش، ھالقا تۆمۈر جىڭ تېشى قىلىناتتى. ئۇ چاغدا، ئۆلچەمنى باشقۇرىدىغان مەخسۇس ئاپپارات يوق ئىدى.

يېڭى جۇڭگو قۇرۇلغان دەسلەپكى مەزگىلدە بۇرۇنقى ئۆلچەم ئەسۋابلىرى داۋاملىق ئىشلىتىلدى. ئۇزۇن ئۆتمەي دەن، كۈرە، شىڭ، چارەكلەر ئەمەلدىن قالدۇرۇلدى. لېكىن ئۆلچەم ئەسۋابلىرى بىر ئاز قالمايىقان ئىشلىتىلدى، ئۇلارنىڭ كۆپىنچىسى ئۆلچەمگە لايىق كەلمەيتتى.

1979 - يىلى لوپنۇر ناھىيىلىك ئۆلچەملەشتۈرۈش، ئۆلچەم پونكىتى قۇرۇلغاندىن كېيىن، ئۆلچەملەشتۈرۈش، ئۆلچەم خىزمىتى قەدەممۇ قەدەم قانات يايدۇرۇلدى، بۇ پونكىت ئۆلچەم ئەسۋابلىرىنى تەكشۈرۈش، نازارەت قىلىش خىزمىتىگە مەسئۇل بولدى ھەم گىر، ئۈستەل گىرى، ياغاچ چوكمىلىق جىڭ، يەرگىرى قاتارلىق ئۆلچەم ئەسۋابلىرىنى تەكشۈرۈش، ئاددىي رېمونت قىلىش خىزمىتىنى ئۈستىگە ئالدى. 1985 - يىلى دۆلەت «ئۆلچەملەشتۈرۈش، ئۆلچەم قانۇنى» نى ئېلان قىلغاندىن كېيىن، ناھىيىلىك ئۆلچەملەشتۈرۈش، ئۆلچەم پونكىتى بۇ قانۇنغا ئاساسەن، ئالاقىدار تارماقلار ئىشلىتىۋاتقان ئۆلچەم ئەسۋابلىرىنى نازارەت قىلدى ۋە قەرەللىك تەكشۈردى. ئالما ئارىسىدا تەشۋىقات ئېلىپ بېرىپ، ئۆلچەمگە لايىق بولمىغان ئۆلچەش ئەسۋابلىرىنى يىغىۋېلىپ يوقاتتى. بۇندىن باشقا يەنە نازارەت قىلىدىغان ۋە تەكشۈرۈپ رېمونت قىلىدىغان مەخسۇس خادىمدىن تۆتنى يېتىشتۈردى، ئۇلار ناھىيىنىڭ ھەر قايسى جايلىرىغا بېرىپ، تەكشۈرۈپ رېمونت قىلىش ۋە نازارەت قىلىشنى ئۆز ئارا بىرلەشتۈرۈش ئۈسۈلىنى قوللىنىپ، كەم جىڭلاپ بېرىپ ئاممىنى قاقشىتىدىغان قانۇنسىز سېتىقچىلارغا تەنقىدىي تەربىيە بەردى ۋە ئۇلارنى جازالىدى، كارخانا ۋە شەخسلەرنىڭ ئۆلچەم ئەسۋابلىرىنى قەرەللىك تەكشۈرۈپ تۇردى.

تۆتىنچى قىسىم

سىياسىي پارتىيە : ئىجتىمائىي
تەشكىلاتلار



ئونىنچى قىسىم

سىياسىي پارتىيە، ئىجتىمائىي تەشكىلاتلار

I باب

جۇڭگو كوممۇنىستىك پارتىيىسى

§ 1. پارتىيە تەشكىلاتلىرىنىڭ قۇرۇلۇشى ۋە تەرەققىياتى

1949 - يىلى 9 - ئاينىڭ 25 - كۈنى شىنجاڭ تىنچلىق بىلەن ئازاد بولدى، شۇ يىلى 11 - ئايدا جۇڭگو خەلق ئازادلىق ئارمىيىسى 2 - جۈن 6 - شى 17 - تۈەنى ئەۋەتكەن مۇئاۋىن سىياسىي رەھبەر ۋاڭ ماۋجىي قاتارلىق بەش كومپارتىيە ئەزاسى لوپنۇر ناھىيىسىگە كېلىپ، ھەقىقەتكە قايتقان سابىق گومىنداڭ ياشلار ئۇزاققا يۈرۈش قىلغۇچى قوشۇنى 75 - تۈەننىڭ 2 - يىڭى (ئەينى ۋاقىتتا ھەقىقەتكە قايتقان 2 - يىڭ دەپ ئاتالغان) نى ئۆتكۈزۈۋېلىپ يېڭىباشتىن تەشكىل قىلدى. 12 - ئايدا 6 - شى پارتكومىنىڭ قارارى بىلەن، ۋاڭ ماۋجىي قاتارلىق بەش پارتىيە ئەزاسىدىن تەركىب تاپقان پارتىيە ياچېيكىسى قۇرۇلدى، ۋاڭ ماۋجىي شۇجىلىققا تەيىنلەندى، پارتىيە ياچېيكىسىغا ياچېيكا ئەزاسى قويۇلمىدى. مانا بۇ جۇڭگو كوممۇنىستىك پارتىيىسىنىڭ لوپنۇر ناھىيىسىدە قۇرۇلغان تۇنجى پارتىيە ياچېيكىسى ئىدى.

1950 - يىلى 2 - ئاينىڭ 6 - كۈنى جۇڭگو كوممۇنىستىك پارتىيىسى قاراشەھەر ۋىلايەتلىك كومىتېتى ۋە 2 - جۈن 6 - شى پارتكومى لى جىيەن باشچىلىقىدىكى سەككىز كىشىلىك ئاشلىق سېتىۋېلىش خىزمەت گۇرۇپپىسىنى لوپنۇر ناھىيىسىگە ئەۋەتتى، ئۇلارنىڭ تۆتى كومپارتىيە ئەزاسى ئىدى، ئۇلار قىسىم پارتىيە ياچېيكىلىرىنىڭ تەشكىلى تۇرمۇشىغا قاتناشتى.

1950 - يىلى 5 - ئايدا جۇڭگو كوممۇنىستىك پارتىيىسى لوپنۇر ناھىيىلىك خىزمەت كومىتېتى قۇرۇلدى، يۇقىرى دەرىجىلىك ئورۇنلار 2 - جۈن 6 - شى 18 - تۈەننىڭ سىياسىي كومىسسارى يالڭ خۇەنشېڭنى شۇجىلىققا (قوشۇمچە)، جىڭ يىجىڭنى مۇئاۋىن شۇجىلىققا

تەيىنلىدى. ناھىيىلىك خىزمەت كومىتېتىنىڭ رەھبەرلىكىدە ناھىيە دائىرىسىدە گومىنداڭنىڭ باۋ - جيا تۈزۈمىنى بىتچىت قىلىش كۈرىشى باشلاندى ھەمدە 1 -، 2 - رايونلۇق مەھكىمە ۋە رايونلۇق كومىتېت قۇرۇشقا تەييارلىق كۆرۈلدى.

1950 - يىلى 5 - ئاينىڭ 24 - كۈنىدىن كېيىن، قاراشەھەر ۋىلايەتلىك پارتكوم ئارقا - ئارقىدىن بىر تۈركۈم كادىر ئەۋەتتى، ئۇلارنىڭ سەككىزى كومپارتىيە ئەزاسى ئىدى. ئىجارە ھەققىنى كېمەيتىش، زومىگەرلەرگە قارشى تۇرۇش، ئامېرىكا جاھانگىرلىكىگە قارشى تۇرۇش - چاۋشيەنگە ياردەم بېرىش قاتارلىق ھەرىكەتلەرنىڭ قانات يېيىشىغا ئەگىشىپ، دېھقانچىلىق، چارۋىچىلىق رايونلىرىدا ئون ئۇيغۇر كاندىدات كومپارتىيە ئەزالىقىغا قوبۇل قىلىندى. بۇنىڭ ئىچىدە 1 - رايون 1 - يېزىنىڭ بازار كەنتىدىن تۆت كىشى (سىدىق خۇدا بەردى، شاۋۇدۇن باۋۇدۇن، نىياز تېپىلدى، توختىخان ئاپپاق) بار ئىدى.

1950 - يىلى 8 - ئاينىڭ 12 - كۈنى ناھىيىلىك خەلق ھۆكۈمىتى تۇرۇشلۇق جايدا 1 - قېتىملىق پارتىيە ئەزالىرى يىغىنى ئۆتكۈزۈلدى، ناھىيىلىك خىزمەت كومىتېتىنىڭ مۇئاۋىن شۇجىسى جىڭ يىجىڭ خىزمەت كومىتېتىغا ۋە كالىتەن خىزمەت دوكلاتى بەردى ھەمدە قارا شەھەر ۋىلايەتلىك پارتكومنىڭ قارارنى ئوقۇپ ئۆتتى؛ جۇڭگو كوممۇنىستىك پارتىيىسى لوپنۇر ناھىيىلىك خىزمەت كومىتېتى جۇڭگو كوممۇنىستىك پارتىيىسى لوپنۇر ناھىيىلىك كومىتېتىغا ئۆزگەرتىلدى، بۇ كومىتېت ئۈچ كىشىدىن تەركىب تاپتى، جىڭ يىجىڭ شۇجى، جىڭ فۇيۇ (مۇئاۋىن ھاكىم)، يۈجېنكۈن (جامائەت خەۋپسىزلىكى ئىدارىسىنىڭ باشلىقى) كومىتېت ئەزاسى بولدى.

1950 - يىلىنىڭ ئاخىرىغا قەدەر ناھىيە بويىچە ئۈچ رايونلۇق كومىتېت، ئىككى پارتىيە ياچېيكىسى قۇرۇلدى، پارتىيە ئەزاسى 26 گە يەتتى. ئىجارە ھەققىنى كېمەيتىش، زومىگەرلەرگە قارشى تۇرۇش ۋە يەر ئىسلاھاتى ھەرىكىتىدە يۇقىرىنىڭ يوليۇرۇقىغا ئاساسەن، يېزىلاردىن ئېڭى يۇقىرى، ئىدىيىسى ياخشى، خىزمەتتە ئاكتىپ بولغان كەمبەغەل، ياللانما دېھقان (چارۋىچى) لار ئارىسىدىكى ئاكتىپلاردىن پارتىيىگە ئەزا قوبۇل قىلىش، بىرىنىڭ شەرتى توشسا، شۇ بىرىنى پارتىيىگە قوبۇل قىلىش تەلەپ قىلىندى. 1952 - يىلى 8 - ئايدا يېزىلاردا بىرلەشمە پارتىيە ياچېيكىسى قۇرۇلدى. 1952 - يىلىنىڭ ئاخىرىدا ناھىيە بويىچە پارتىيە ئەزاسى 47 گە يەتتى، بۇنىڭ ئىچىدە ئۇيغۇر پارتىيە ئەزاسى 18 بولۇپ، ئومۇمىي پارتىيە ئەزاسىنىڭ 39.6 پىرسەنتىنى ئىگىلىدى، پارتىيە ياچېيكىسىمۇ تۆتكە يەتتى.

1954 - يىلىدىن كېيىن كوپىراتسىيىلىشىش ھەرىكىتى ۋە كاپىتالىستىك سودا - سانائەتنى سوتسىيالىستىك ئۆزگەرتىش جەريانىدا، ھەر قايسى يېزىلارنىڭ پارتىيە قۇرۇلۇشى خىزمىتى كۈچەيتىلدى. 1957 - يىلى ناھىيە دەرىجىلىك ئورگانلاردا پارتىيە باش ياچېيكىلىرى قۇرۇلدى، ناھىيە بويىچە ئاساسىي قاتلام پارتكومى تۆتكە، پارتىيە باش ياچېيكىسى بىرگە، پارتىيە ياچېيكىسى 19 غا، پارتىيە ئەزاسى 237 گە يەتتى، دېھقانچىلىق، چارۋىچىلىق رايونلىرىدىكى ھەممە يېزىدا پارتىيە ياچېيكىسى، ھەممە كەنتتە پارتگۇرۇپپىلار قۇرۇلدى. ناھىيىنىڭ ھەر قايسى سەپلىرىدە پارتىيە ئەزالىرى بارلىققا كەلدى، پارتىيە ئاممىۋى خىزمەت سىستېمىسىدىكى پارتىيە ئەزاسى 118 گە، دېھقانچىلىق، ئورمانچىلىق، سۇچىلىق سىستېمىسىدىكى پارتىيە ئەزاسى 109 غا، سانائەت سىستېمىسىدىكى پارتىيە ئەزاسى تۆتكە، باشقا ساھەدىكى پارتىيە ئەزاسى ئالتىگە يەتتى. ئاز سانلىق مىللەت پارتىيە ئەزاسى 127 گە يېتىپ، ئومۇمىي پارتىيە ئەزاسىنىڭ 53.58 پىرسەنتىنى ئىگىلىدى.

1958 - يىلى «چوڭ سەكرەپ ئىلگىرىلەش» تە پارتىيىگە يەنە بىر تۈركۈم ئەزا قوبۇل قىلىندى. 1964 - يىلى سوتسىيالىستىك تەلىم - تەربىيە ھەرىكىتىدە مەركەزنىڭ «پارتىيە پائال تۈردە يۇقىرى ئۆلچەم، ئېھتىياتچانلىق بىلەن يېڭى ئەزا قوبۇل قىلىش» توغرىسىدىكى يوليۇرۇقىغا ئاساسەن، پارتىيە قۇرۇلۇشى خىزمىتى كۈچەيتىلدى. 1966 - يىلىنىڭ ئالدىنقى يېرىمىغا قەدەر ناھىيە بويىچە پارتىيە ئەزاسى 485 كە، ئاساسىي قاتلام پارتكومى ئۈچكە، باش ياچېيىكا بىرگە، پارتىيە ياچېيىكىسى 33 كە يەتتى. يېزىلاردىكى ھەر بىر ئىشلەپچىقىرىش چوڭ ئەترىتىدە پارتىيە ياچېيىكىسى قۇرۇلدى؛ ناھىيىگە بىۋاسىتە قاراشلىق ئورگانلاردىن ئومۇمەن رايون بىلەن تەڭ دەرىجىلىك ئورۇنلار (پارتكومنىڭ، ھۆكۈمەتنىڭ بۆلۈملىرىنى ئۆز ئىچىگە ئالمايدۇ) دا پارتىيە ياچېيىكىسى تەسىس قىلىندى. شارائىتى يار بېرىدىغان مۇستەقىل بۆلۈمچە دەرىجىلىك ئورۇنلاردىمۇ بىرلەشمە پارتىيە ياچېيىكىسى تەسىس قىلىندى.

«مەدەنىيەت زور ئىنقىلابى» باشلانغاندىن كېيىن، ھەر دەرىجىلىك پارتىيە تەشكىلاتلىرى پائالىيىتىنى توختىتىشقا مەجبۇر بولدى، ھەر دەرىجىلىك «ئىنقىلابىي كومىتېت (گۇرۇپپا)» لار پارتىيە، ھۆكۈمەتكە «بىر تۇتاش رەھبەرلىك قىلىش» نى يولغا قويدى ۋە ئۇنى پارتكوم، پارتىيە ياچېيىكىلىرىنىڭ ئورنىغا دەسەتتى. 1973 - يىلى ناھىيىلىك پارتكوم ئەسلىگە كەلتۈرۈلدى. ناھىيە بويىچە ئۈچ ئاساسىي قاتلام پارتكومى، 21 پارتىيە ياچېيىكىسى قۇرۇلدى. پارتىيە ئەزاسى 611 گە يەتتى.

1976 - يىلى 10 - ئايدا «تۆت كىشىلىك گۇرۇھ» تارمار قىلىنغاندىن كېيىن، پارتىيە قۇرۇلۇشى خىزمىتىدە «ئاكتىپ، ئېھتىياتچان بولۇش» فاڭجېنى يەنىمۇ ئىزچىللاشتۇرۇلدى. 1977 - يىلى ناھىيە بويىچە پارتىيە ئەزاسى 819 غا يەتتى. بىراق زىيالىيلار، ياشلار ئارىسىدا پارتىيە ئەزاسى ئاز ئىدى، 1980 - يىلى زىيالىيلاردىن پارتىيىگە ئەزا قوبۇل قىلىشقا ئەھمىيەت بېرىلدى. 1985 - يىلىنىڭ ئاخىرىغا كەلگەندە ناھىيە بويىچە ئاساسىي قاتلام پارتكومى ئونغا، پارتىيە ياچېيىكىسى 79 غا، پارتىيە ئەزاسى 990 غا يەتتى. زىيالىي پارتىيە ئەزاسى ئومۇمىي پارتىيە ئەزاسىنىڭ 13 پىرسەنتىنى ئىگىلىدى، ساۋاتسىز پارتىيە ئەزاسى 1976 - يىلىدىكى %28 تىن 1985 - يىلى %20 گە چۈشتى.

لوپنۇر ناھىيىسى بويىچە 1950 - يىلىدىن 1985 - يىلىغىچە بولغان پارتىيە ئەزاسى
10 - قىسىم 1 - جەدۋەل

بۇنىڭ ئىچىدە					پارتىيە ئەزالىرىنىڭ سانى	تۈرلەر يىللار
باشقا مىللەتلەر	خەنزۇ	ئۇيغۇر	كاندىدات پارتىيە ئەزاسى	رەسمىي پارتىيە ئەزاسى		
	16	10	10	16	26	1950
	19	20	10	29	39	1951
	21	26	6	41	47	1952
	22	37	14	45	59	1953
	19	45	15	49	64	1954
	42	79	24	97	121	1955
	82	103	26	159	185	1956
	110	127	26	211	237	1957
	108	149	24	233	257	1958
	95	222	80	237	317	1959

	190	282	65	407	472	1960
	248	290	35	503	538	1961
	248	290	35	503	538	1962
	187	300		487	487	1963
	187	300		487	487	1964
	172	307	7	472	479	1965
	172	313	5	480	485	1966
	198	313		511	511	1970
	215	344		559	559	1971
	232	353		585	585	1972
	230	381		611	611	1973
	230	422		652	652	1974
	230	422		696	696	1975
	293	451		744	744	1976
	321	498		819	819	1977
	323	505		828	828	1978
1	326	516		843	843	1979
1	360	546	3	877	907	1980
1	341	587	54	875	929	1981
1	331	593	32	893	925	1982
1	327	610	58	890	938	1983
2	321	615	17	921	938	1984
2	334	654	58	932	990	1985

ئەسكەرتىش: 1967 - يىلدىن 1969 - يىلغىچە بولغان ماتېرىيال كەم.

لوپنۇر ناھىيىسىدىكى پارتىيە ئەزالىرىنىڭ قىسمەن يىللاردىكى تارقىلىش ئەھۋالى
10 - قىسىم 2 - جەدۋەل

باشقىلار	بىناكارلىق، چارلاش	پارتىيە، ھۆكۈمەت، ئالىمىزى تەشكىلات	مەدەنىيەت، مائارىپ، سەھىيە	سودا، تەسنىات - سودا	دېھقانچىلىق، ئورمانچىلىق، سۈپچىلىق، ھاۋازى	سانائەت	جەمئىي	تۈرى	
								يىللار	
	12				13	1	26	سانى	1950
	46.2				50	0.38	100	%	
	49	3			11	1	64	سانى	1954
	76.52	4.68			17.2	1.6	100	%	

6		118				109	4	237	سانى	1957
2.5		49.4				46.4	1.7	100	%	
2		111	7	14	40	280	18	472	سانى	1960
					8.5	59.5	3.83	100	%	
4		142	9	4	33	254	33	479	سانى	1965
0.84		29.6	1.88	0.84	6.9	53.4	6.9	100	%	
		153		38	62	450	41	744	سانى	1976
		20.56		5.12	8.33	60.48	5.51	100	%	
	3	213		24	70	476	42	828	سانى	1978
	0.36	25.73		2.9	8.45	57.49	5.07	100	%	
12	7	262	15	67	78	526	23	990	سانى	1985
1.2	0.7	26.45	1.52	6.76	7.93	53.12	2.32	100	%	

لوپنۇر ناھىيىسىدىكى كومپارتىيە ئەزالىرىنىڭ قىسمەن يىللاردىكى پارتىيىگە كىرگەن ۋاقتى
10 - قىسىم 3 - جەدۋەل

1976 - يىلدىن كېيىن	1966.5 - 1976 .10	1949 .10 1966 .4	1945.9 1949 .9	1937 1945.8	يىللار	
					تۈرى	سانى
		15	6	5	سانى	1950
		10			بۇنىڭ ئىچىدە ئاز سانلىق مىللەت	
		41	18	5	سانى	1954
		18			بۇنىڭ ئىچىدە ئاز سانلىق مىللەت	
		199	32	6	سانى	1957
		150			بۇنىڭ ئىچىدە ئاز سانلىق مىللەت	

		438	28	6	سانى	1960
		305			بۇنىڭ ئىچىدە ئاز سانلىق مىللەت	
		437	36	6	سانى	1965
		331			بۇنىڭ ئىچىدە ئاز سانلىق مىللەت	
	250	449	41	4	سانى	1976
	177	351	2		بۇنىڭ ئىچىدە ئاز سانلىق مىللەت	
56	293	442	34	3	سانى	1978
43	214	323			بۇنىڭ ئىچىدە ئاز سانلىق مىللەت	
285	243	381	26	3	سانى	1984
207	172	296			بۇنىڭ ئىچىدە ئاز سانلىق مىللەت	
358	239	361	29	3	سانى	1985
256	168	273			بۇنىڭ ئىچىدە ئاز سانلىق مىللەت	

لوپنۇر ناھىيىسىدىكى پارتىيە ئەزالىرىنىڭ قىسمەن يىللاردىكى مەدەنىيەت سەۋىيىسى
10 - قىسىم 4 - جەدۋەل

ساۋات-سىزلار	باشلانغۇچ مەكتەپ	تولۇقسىز ئوتتۇرا	تولۇق ئوتتۇرا	تېخنىكوم	ئالىي مەكتەپ	تۈرى	يىللار	
							سانى	
15	10	1				سانى	1950	
10						بۇنىڭ ئىچىدە ئاز سانلىق مىللەت		
17	32	13	2			سانى	1954	
16	12	12	1			بۇنىڭ ئىچىدە ئاز سانلىق مىللەت		
75	131	28	3			سانى	1957	
74	121	24	2			بۇنىڭ ئىچىدە ئاز سانلىق مىللەت		

159	225	7	8		1	سانى	1960
158	190	73	79			بۇنىڭ ئىچىدە ئاز سانلىق مىللەت	
197	181	87	13		1	سانى	1965
196	123	29	2			بۇنىڭ ئىچىدە ئاز سانلىق مىللەت	
386	196	126	31		5	سانى	1976
	385	139	29	9	1	بۇنىڭ ئىچىدە ئاز سانلىق مىللەت	
230	258	264	61		15	سانى	1978
224	163	149	41		3	بۇنىڭ ئىچىدە ئاز سانلىق مىللەت	
251	243	302	69	48	25	سانى	1984
228	152	212	40	31	12	بۇنىڭ ئىچىدە ئاز سانلىق مىللەت	
207	262	306	73	102	40	سانى	1985
187	171	213	42	65	19	بۇنىڭ ئىچىدە ئاز سانلىق مىللەت	

§ 2. ناھىيىلىك پارتكومنىڭ خىزمەت ئاپپاراتلىرى

1950 - يىلى 8 - ئاينىڭ 12 - كۈنى جۇڭگو كوممۇنىستىك پارتىيىسى لوپنۇر ناھىيىلىك كومىتېتى قۇرۇلغاندىن كېيىن، 1951 - يىلى كاتىبات ئىشخانىسى، تەشكىلات بۆلۈمى، تەشۋىقات بۆلۈمى تەسىس قىلىندى. 1952 - يىلى 1 - ئايدا بىرلىكسەپ بۆلۈمى، 1954 - يىلى يېزا خىزمىتى بۆلۈمى كۆپەيتىپ تەسىس قىلىندى. 1953 - يىلى ئىنتىزام تەكشۈرۈش كومىتېتى كۆپەيتىپ تەسىس قىلىندى، 1956 - يىلىغا كەلگەندە رېۋىزىيە كومىتېتىغا ئۆزگەرتىلدى، مالىيە - سودا بۆلۈمى تەسىس قىلىندى. 1957 - يىلى سانائەت - قاتناش بۆلۈمى كۆپەيتىپ تەسىس قىلىندى. 1962 - يىلى كاتىبات ئىشخانىسى ئىشخانىغا ئۆزگەرتىلدى، سانائەت - قاتناش بۆلۈمى، يېزا خىزمىتى بۆلۈمى ئەمەلدىن قالدۇرۇلدى، 1965 - يىلى مالىيە - سودا سىياسىي بۆلۈمى تەسىس قىلىندى.

1961 - يىلى 5 - ئايدا ناھىيىلىك پارتكومدا دائىمىي كومىتېت ۋە شۇجىچۇ تەسىس قىلىندى، 1962 - يىلى 9 - ئايدا شۇجىچۇ ئەمەلدىن قالدۇرۇلدى.

1966 - يىلىنىڭ كېيىنكى يېرىمىغا كەلگەندە «مەدەنىيەت زور ئىنقىلابى» ناھىيە بويىچە ئومۇميۈزلۈك قانات يايدى، بۇنىڭ بىلەن ناھىيىلىك پارتكوم زەربىگە ئۇچراپ پالەج ھالغا چۈشۈپ

قالدى. 1969 - يىلى 11 - ئاينىڭ 17 - كۈنى ناھىيىلىك ئىنقىلابىي كومىتېتتا پارتىيە يادرو گۇرۇپپىسى تەسىس قىلىندى. 1973 - يىلى 4 - ئاينىڭ 19 - كۈنى جۇڭگو كوممۇنىستىك پارتىيىسى لوپنۇر ناھىيىلىك كومىتېتى ئەسلىگە كەلتۈرۈلدى، شۇنىڭ بىلەن بىللە ناھىيىلىك پارتكوم ئىشخانىسى، تەشكىلات بۆلۈمى، تەشۋىقات بۆلۈمى، بىرلىكسەپ بۆلۈمى ئەسلىگە كەلتۈرۈلدى. 1985 - يىلىنىڭ ئاخىرىدا ناھىيىلىك پارتكومدا ئىشخانا، تەشكىلات بۆلۈمى، تەشۋىقات بۆلۈمى، بىرلىكسەپ بۆلۈمى، پېشقەدەم كادىرلار بۆلۈمى (بۇ بۆلۈم تەشكىلات بۆلۈمىگە قارايدۇ)، سىياسى قانۇن كومىتېتى، «بەش بولۇش، تۆت گۈزەل، ئۈچىنى قىزغىن سۆيۈش» ئىشخانىسى، مەخپىي ئىشلار بۆلۈمى، ئارخىپ بۆلۈمى (ناھىيىلىك پارتكوم ئىشخانىسىغا قارايدۇ)، تارىخ - تەزكىرە ئىشخانىسى، ئورگان پارتكومى تەسىس قىلىندى.

§ 3. قۇرۇلتايلار

1. جۇڭگو كوممۇنىستىك پارتىيىسى لوپنۇر ناھىيىلىك 1 -

قۇرۇلتىيىسى

بۇ قۇرۇلتاي 1956 - يىلى 5 - ئاينىڭ 5 - كۈنىدىن 9 - كۈنىگىچە ناھىيە بازىرىدا ئېچىلىپ، بەش كۈن داۋاملاشتى. قۇرۇلتايغا 47 ۋەكىل قاتناشتى، بۇنىڭ ئىچىدە رەسمىي ۋەكىل 36، سىرتتىن قاتناشقان ۋەكىل 11. قۇرۇلتايدا جاڭ فۇيۈ «جۇڭگو كوممۇنىستىك پارتىيىسى لوپنۇر ناھىيىلىك كومىتېتىنىڭ خىزمەتلىرىدىن خۇلاسە» دېگەن تېمىدا دوكلات بەردى. چېن فېڭسى «جۇڭگو كوممۇنىستىك پارتىيىسى لوپنۇر ناھىيىلىك كومىتېتىنىڭ بۇنىڭدىن كېيىنكى خىزمەت ۋەزىپىلىرى» دېگەن تېمىدا دوكلات بەردى. قۇرۇلتايدا «لوپنۇر ناھىيىسىنىڭ 1956 - يىلىدىن 1967 - يىلىغىچە بولغان 12 يىللىق يېزا ئىگىلىكىنى كوپىراتسىيەلەشتۈرۈش ۋە دېھقانچىلىق، چارۋىچىلىق پىلانى» ماقۇلاندى.

ۋەكىللەر ناھىيىنىڭ دېھقانچىلىق، چارۋىچىلىق، ھەمكارلىق، ئاشلىق خىزمىتى، مىللىي سىياسەتنى ئىزچىللاشتۇرۇش، خۇسۇسىي سودا - سانائەتنى سوتسىيالىستىك ئۆزگەرتىش، ئەكىسلىتىشنىڭ ئىزچىللاشتۇرۇش باستۇرۇش جەھەتلەردە قولغا كەلتۈرگەن نەتىجىلىرىنى تولۇق مۇئەييەنلەشتۈردى ھەمدە خىزمەتلەردە ساقلانغان مەسلىھەتنى تەكشۈردى. قۇرۇلتايدا 11 ئەزادىن تەركىب تاپقان جۇڭگو كوممۇنىستىك پارتىيىسى لوپنۇر ناھىيىلىك كومىتېتى سايلاپ چىقىلدى. 1 - نۆۋەتلىك كومىتېتنىڭ 1 - ئومۇمىي يىغىنىدا جاڭ فۇيۈ شۇجىلىققا، چېن فېڭسى 1 - مۇئاۋىن شۇجىلىققا، لۇجىيەنشۈن 2 - مۇئاۋىن شۇجىلىققا، مامۇت نىياز 3 - مۇئاۋىن شۇجىلىققا سايلاندى.

2. جۇڭگو كوممۇنىستىك پارتىيىسى لوپنۇر ناھىيىلىك 2 -

قۇرۇلتىيىسى

بۇ قۇرۇلتاي 1961 - يىلى 12 - ئاينىڭ 15 - كۈنى ناھىيە بازىرىدا ئېچىلىپ، 12 كۈن داۋاملاشتى. قۇرۇلتايغا 150 ۋەكىل قاتناشتى، بۇنىڭ ئىچىدە رەسمىي ۋەكىل 125 (ئۇيغۇر 92، خەنزۇ 33، ئايال 17)، سىرتتىن قاتناشقان ۋەكىل 25. قۇرۇلتايدا چېن فېڭسى «جۇڭگو كوممۇنىستىك پارتىيىسى لوپنۇر ناھىيىلىك كومىتېتىنىڭ

خىزمىتىدىن دوكلاتى» بەردى. ئەمەت تۈردى «لوپنۇر ناھىيىسىنىڭ 1962 - يىللىق خەلق ئىگىلىكى پىلانى توغرىسىدا تەكلىپ دوكلاتى» بەردى. ۋەكىللەر بۇ ئىككى دوكلاتنى قىزغىن مۇزاكىرە قىلدى. ناھىيىلىك پارتكومنىڭ خىزمەتتە ئاشلىقنى تۇتقا قىلىشنى ھەددىدىن ئارتۇق تەكلىپ، ئومۇميۈزلۈك تەرەققىياتقا سەل قارىغانلىقى، كوممۇنىزمغا ئۆتۈشكە ئالدىراپ، مۈلۈكنى ئومۇمنىڭ قىلمۇنۇپتىن شامىلى چىقارغانلىقى، تەڭ تەقسىماتچىلىقنى يولغا قويغانلىقى؛ تەشۋىقات خىزمىتى ۋە بىرلىكسەپ خىزمىتىنى ئاجىزلاشتۇرۇپ قويغانلىقى؛ ئاساسىي قاتلام پارتىيە تەشكىلاتلىرىنىڭ ئىدىيىۋى قۇرۇلۇشىغا سەل قارىغانلىقىنى تەنقىد قىلدى.

قۇرۇلتايدا بۇنىڭدىن كېيىنكى خىزمەتلەردە ئۈچ قىزىل بايراق (باش لۇشىيەن، چولپا سەكرەپ ئىلگىرىلەش، خەلق گۇڭخۇشىسى) نى ئېگىز كۆتۈرۈپ، ناھىيە بويىچە ئاكتىپ ئامىللارنى ئىشقا سېلىپ، يېزا ئىگىلىك مەھسۇلات مىقدارىنى تىرىشىپ چوڭراق نىسبەتتە ئاشۇرۇپ، «بىرىنچىدىن نامرات، ئىككىنچىدىن ئاق بولۇش» تەڭ قىياپەتنى بالدۇرراق ئۆزگەرتىش ئۈچۈن تىرىشىش ۋەزىپىسى ئوتتۇرىغا قويۇلدى.

قۇرۇلتايدا 12 يولداشتىن تەركىب تاپقان جۇڭگو كوممۇنىستىك پارتىيىسى لوپنۇر ناھىيىلىك 2 - نۆۋەتلىك كومىتېتى ۋە يەتتە كىشىدىن تەركىب تاپقان لوپنۇر ناھىيىلىك 2 - نۆۋەتلىك رېۋىزىيە كومىتېتى سايلاپ چىقىلدى.

جۇڭگو كوممۇنىستىك پارتىيىسى لوپنۇر ناھىيىلىك 2 - نۆۋەتلىك كومىتېتىنىڭ 1 - قېتىملىق يىغىنىدا دائىمىي كومىتېت ئەزالىرى، شۇجىچۈننىڭ 1 - شۇجىسى، كاندىدات شۇجىلىرى سايلاپ چىقىلدى. چېن فېڭسى، مامۇت نىياز، مەھمەت ئەيسا، ۋەنسلۇ، ئەمەت تۈردى، لىۋچۈەنسىن قاتارلىقلار دائىمىي كومىتېت ئەزالىقىغا سايلاندى. چېن فېڭسى شۇجىچۈننىڭ 1 - شۇجىلىقىغا، مامۇت نىياز، مەھمەت ئەيسالار شۇجىچۈننىڭ كاندىدات شۇجىلىقىغا سايلاندى.

3. جۇڭگو كوممۇنىستىك پارتىيىسى لوپنۇر ناھىيىلىك 3 - قۇرۇلتىيىسى

بۇ قۇرۇلتاي 1964 - يىلى 1 - ئاينىڭ 9 - كۈنى ناھىيە بازىرىدا ئېچىلىپ، يەتتە كۈن داۋاملاشتى. قۇرۇلتايدا 90 ۋەكىل قاتناشتى (ئۇيغۇر 56، خەنزۇ 34، ئايال 17)، سىرتتىن قاتناشقان ۋەكىل 22.

چېن فېڭسى جۇڭگو كوممۇنىستىك پارتىيىسى لوپنۇر ناھىيىلىك 2 - نۆۋەتلىك كومىتېتىغا ۋەكالىتەن، «ماۋزېدۇڭ ئىدىيىسىنىڭ ئۇلۇق قىزىل بايرىقىنى ئېگىز كۆتۈرۈپ، خەلق ئىگىلىكى تەرەققىياتىنىڭ يېڭى، يۇقىرى دولقۇنىنى كۈتۈۋېلىش ئۈچۈن كۈرەش قىلايلى» دېگەن تېمىدا خىزمەت دوكلاتى، ئەمەتخان تۆلەندى «لوپنۇر ناھىيىسىنىڭ 1962 - يىلىدىن 1963 - يىلىغىچە بولغان خەلق ئىگىلىكى پىلانىنىڭ ئىجرا قىلىنىش ئەھۋالى» دېگەن تېمىدا، لى جېيىمىن «1964 - يىللىق خىزمەتلەر ۋە بۇنىڭدىن كېيىنكى خىزمەتلەرنىڭ ئورۇنلاشتۇرۇلۇشى» دېگەن تېمىدا، سۈي رېنلۇ «پارتىيىنىڭ رېۋىزىيە خىزمىتى» دېگەن تېمىدا دوكلات بەردى.

ۋەكىللەر ناھىيىلىك 2 - نۆۋەتلىك پارتكومنىڭ خىزمەتلىرىنى تولۇق مۇئەييەنلەشتۈردى، خىزمەتلەردىكى يېتەرسىزلىكلەرنى تەنقىد قىلدى. قۇرۇلتاي «بەشتە ياخشى مۇسابىقە ھەرىكىتىنى يەنىمۇ قانات يايدۇرۇپ، سوتسىيالىستىك قۇرۇلۇش ئىشلىرىنى يېڭى دولقۇنغا كۆتۈرەيلى» دەپ قارار چىقاردى.

قۇرۇلتايدا 13 كىشىدىن تەركىب تاپقان جۇڭگو كوممۇنىستىك پارتىيىسى لوپنۇر ناھىيىلىك 3 - نۆۋەتلىك كومىتېتى ۋە يەتتە كىشىدىن تەركىب تاپقان لوپنۇر ناھىيىلىك رېۋىزىيە كومىتېتى سايلاپ چىقىلدى ۋە ئاپتونوم ئوبلاستلىق پارتىيە قۇرۇلتىيىغا قاتنىشىدىغان ۋەكىللەر تولۇقلاپ سايلاپ چىقىلدى.

جۇڭگو كوممۇنىستىك پارتىيىسى لوپنۇر ناھىيىلىك 3 - نۆۋەتلىك كومىتېتىنىڭ 1 - ئومۇمىي يىغىنىدا دائىمىي كومىتېت ئەزالىرى ۋە شۇجى، مۇئاۋىن شۇجىلار سايلاپ چىقىلدى. چېن فېڭسى، ۋاڭ ۋېنتىن، مەھەممەت ئەيسا، ئەمەتخان تۆلەندى، لى جىيېمىن، ۋەن سىلۇ، سۈي رېنلۇلار دائىمىي كومىتېت ئەزالىقىغا سايلاندى. چېن فېڭسى شۇجىلىققا، ۋاڭ ۋېنتىن، مەھەممەت ئەيسا مۇئاۋىن شۇجىلىققا سايلاندى.

4. جۇڭگو كوممۇنىستىك پارتىيىسى لوپنۇر ناھىيىلىك 4 -

قۇرۇلتىيى

بۇ قۇرۇلتاي 1973 - يىلى 4 - ئاينىڭ 15 - كۈنىدىن 19 - كۈنىگىچە ناھىيە بازىرىدا ئېچىلدى، قۇرۇلتايدا 123 ۋەكىل قاتناشتى، بۇنىڭ ئىچىدە رەسمىي ۋەكىل 105 (ئۇيغۇر 72، خەنزۇ 33، ئايال 16)، سىرتتىن قاتناشقان ۋەكىل 18.

قۇرۇلتايدا توختى رەخمەت «ماۋزېدۇڭ ئىدىيىسىنىڭ ئۇلۇغ تۇغىنى ئېگىز كۆتۈرۈپ، لۇشىەن كۆرسىنى تۇتقا قىلىپ، رەئىس ماۋزېدۇڭنىڭ ئىنقىلابىي لۇشىەننى بويلاپ باتۇرلارچە ئالغا باسايلى» دېگەن تېمىدا خىزمەت دوكلاتى بەردى.

قۇرۇلتايدا 20 كىشىدىن تەركىب تاپقان جۇڭگو كوممۇنىستىك پارتىيىسى لوپنۇر ناھىيىلىك 4 - نۆۋەتلىك كومىتېتى سايلاپ چىقىلدى. 4 - نۆۋەتلىك كومىتېتىنىڭ 1 - ئومۇمىي يىغىنىدا دائىمىي كومىتېت ئەزالىرى، شۇجى، مۇئاۋىن شۇجىلار سايلاپ چىقىلدى. يۈجېنكۈن، ليۇمىڭشەن، شۆزۇڭشىن، ئۇتۇق نىياز، ئەمەتخان تۆلەندى، لى جىيېمىنلار دائىمىي كومىتېت ئەزالىقىغا؛ يۈجېنكۈن شۇجىلىققا؛ ليۇمىڭشەن، شۆزۇڭشىن، ئۇتۇق نىيازلار مۇئاۋىن شۇجىلىققا سايلاندى.

5. جۇڭگو كوممۇنىستىك پارتىيىسى لوپنۇر ناھىيىلىك 5 -

قۇرۇلتىيى

بۇ قۇرۇلتاي 1985 - يىلى 2 - ئاينىڭ 26 - كۈنىدىن، 3 - ئاينىڭ 2 - كۈنىگىچە ناھىيە بازىرىدا ئېچىلىپ، ئالتە كۈن داۋاملاشتى. قۇرۇلتايدا 127 ۋەكىل قاتناشتى، بۇنىڭ ئىچىدە رەسمىي ۋەكىل 109 (ئۇيغۇر 71، خەنزۇ 36، خۇيزۇ ئىككى، ئايال 13)، سىرتتىن قاتناشقان ۋەكىل 18.

قۇرۇلتايدا ئۇتۇق نىياز «پارتىيە 12 - قۇرۇلتىيى روھىنىڭ يېتەكچىلىكىدە، جاسارەت بىلەن ئىسلاھات ئېلىپ بېرىش، ناھىيىمىزنىڭ سوتسىيالىستىك زامانىۋىلاشتۇرۇش قۇرۇلۇشىدا يېڭى ۋەزىيەت يارىتىش ئۈچۈن كۈرەش قىلايلى» دېگەن تېمىدا خىزمەت دوكلاتى بەردى. دوكلاتتا جۇڭگو كوممۇنىستىك پارتىيىسى لوپنۇر ناھىيىلىك 4 - قۇرۇلتىيى (1973 - يىلى 4 - ئايدا ئېچىلغان) «مەدەنىيەت زور ئىنقىلابى» نىڭ خاتا نەزەرىيىسى ۋە خاتا ئەمەلىيىتىدە ئومۇميۈزلۈك چىڭ تۇردى، ئىدىيە، سىياسىي، تەشكىلىي جەھەتلەردىكى يېتەكچى ئىدىيىسى خاتا بولدى، دەپ كۆرسىتىلدى. دوكلاتتا پارتىيە 4 - قۇرۇلتىيىدىن تارتىپ ھازىرغىچە بولغان خىزمەتلەردىكى

تەجرىبە - ساۋاقلار ئەستايىدىل يەكۈنلەندى، پۈتۈن ناھىيىنىڭ جۇڭگو كوممۇنىستىك پارتىيىسى 11 - نۆۋەتلىك مەركىزىي كومىتېتىنىڭ 3 - ئومۇمىي يىغىنىدىن بۇيانقى، بولۇپمۇ يېقىنقى ئۈچ يىلدىكى خىزمەت نەتىجىلىرى ۋە چوڭ ياخشى ۋەزىيەتنى تولۇق مۇئەييەنلەشتۈرۈلدى، لوپنۇر ناھىيىسىنى تەرەققىي قىلدۇرۇش، لوپنۇرنىڭ ئىقتىسادىنى گۈللەندۈرۈش ئۈچۈن كۈرەش قىلىشقا دائىر ستراتېگىيىلىك نىشان، قەدەم باسقۇچ، مۇھىم نۇقتا ۋە مۇھىم تەدبىرلەر ئوتتۇرىغا قويۇلدى. قۇرۇلتايدا ناھىيىلىك ئىنتىزام تەكشۈرۈش كومىتېتى خىزمەت دوكلاتى بەردى. قۇرۇلتايدا 16 ئەزا ۋە ئۈچ كاندىدات ئەزادىن تەركىب تاپقان جۇڭگو كوممۇنىستىك پارتىيىسى لوپنۇر ناھىيىلىك 5 - نۆۋەتلىك كومىتېتى سايلاپ چىقىلدى، ئىنتىزام تەكشۈرۈش كومىتېتى ۋە ئاپتونوم ئوبلاستلىق پارتىيە قۇرۇلتىيىغا قاتنىشىدىغان 17 رەسمىي ۋەكىل ۋە ئىككى كاندىدات ۋەكىل سايلاپ چىقىلدى. جۇڭگو كوممۇنىستىك پارتىيىسى لوپنۇر ناھىيىلىك 5 - نۆۋەتلىك كومىتېتىنىڭ 1 - ئومۇمىي يىغىنىدا مۇشۇ نۆۋەتلىك كومىتېتنىڭ دائىمىي كومىتېت ئەزالىرى، شۇجى ۋە مۇئاۋىن شۇجىلار سايلاپ چىقىلدى، ئۇتۇق نىياز، ياكى مىڭچۈەن، ئابلىتىپ ئاقموللا، تۈردى تالىش، لوجىڭدۇڭ، مەھمەت كېرىم، ياكى جىيەنرۇڭلار دائىمىي كومىتېت ئەزالىقىغا، ئۇتۇق نىياز شۇجىلىققا، ياكى مىڭچۈەن، ئابلىتىپ ئاقموللار مۇئاۋىن شۇجىلىققا سايلاندى.

ھەر نۆۋەتلىك پارتكومنىڭ شۇجىلىرى، مۇئاۋىن شۇجىلىرى

10 - قىسىم 5 - جەدۋەل

ئىسىم-فامىلىسى	ۋەزىپىسى	مىللىتى	يۇرتى	ۋەزىپە ئۆتىگەن ۋاقتى
جىن يىچىڭ	شۇجى	خەنزۇ	شەندۇڭ ئۆلكىسى نىڭجىن ناھىيىسى	1950.8—1954.7
جياڭ فۇيۇ	شۇجى	خەنزۇ	شەندۇڭ ئۆلكىسى نىڭجىن ناھىيىسى	1956.7—1954.7
چېن فېڭسى	مۇئاۋىن شۇجى	خەنزۇ	شەندۇڭ ئۆلكىسى شاڭخې ناھىيىسى	1958.11—1955.7
چېن فېڭسى	شۇجى (مۇۋەققەت)	خەنزۇ	شەندۇڭ ئۆلكىسى شاڭخې ناھىيىسى	1958.10—1956.6
مامۇت نىياز	مۇئاۋىن شۇجى		شىنجاڭ لوپنۇر ناھىيىسى	1963.12—1956.5
لۇجىيەنشۈن	مۇئاۋىن شۇجى	خەنزۇ	شەنشى ئۆلكىسى خۇاشىيەن ناھىيىسى	1959.4—1956.5
جياڭ جىنشى	شۇجى	خەنزۇ	شەندۇڭ ئۆلكىسى نىڭجىن ناھىيىسى	1961.12—1958.11
لى بىن	مۇئاۋىن شۇجى	خەنزۇ	گەنسۇ ئۆلكىسى ۋېييۈەن ناھىيىسى	1961.3—1958.11
مەھمەت ئەيسا	مۇئاۋىن شۇجى		شىنجاڭ لوپنۇر ناھىيىسى	1969.11—1959.5
ۋەن سىلۇ	مۇئاۋىن شۇجى	خەنزۇ	جياڭسۇ ئۆلكىسى شېياڭ ناھىيىسى	1961.12—1960.7
چېن فېڭسى	1 - شۇجى	خەنزۇ	شەندۇڭ ئۆلكىسى شاڭخې ناھىيىسى	1969—1961.12
جاۋلىشېڭ	مۇئاۋىن شۇجى	خەنزۇ	شەندۇڭ ئۆلكىسى شاڭخې ناھىيىسى	1964.1—1962.2

1965.12—1962.9	شەندۇڭ ئۆلكىسى	خەنزۇ	مۇئاۋىن شۇجى	ۋاڭ ۋېنتەن
1969.11—1965.12	خېبېي ئۆلكىسى چېنشىيەن ناھىيىسى	خەنزۇ	مۇئاۋىن شۇجى	چاڭ گېنماۋ
1979.9—1973.4	شەندۇڭ ئۆلكىسى نىڭجىن ناھىيىسى	خەنزۇ	شۇجى	يۈجېنكۈن
1979.9—1973.4	شەنشى ئۆلكىسى ۋېينەن ناھىيىسى	خەنزۇ	مۇئاۋىن شۇجى	ليۇمىڭشەن
1976.5—1973.4	سەنشى ئۆلكىسى لىنشەن ناھىيىسى	خەنزۇ	مۇئاۋىن شۇجى	شۈزۇڭشىن
1980.3—1973.4	شىنجاڭ لوپنۇر ناھىيەسى		مۇئاۋىن شۇجى	ئوتۇق نىياز
1985.3—1979.4	گەنسۇ ئۆلكىسى ۋېييۈن ناھىيىسى	خەنزۇ	مۇئاۋىن شۇجى	ياڭ زوچۇ
1984.5—1979.4	شىنجاڭ لوپنۇر ناھىيەسى		مۇئاۋىن شۇجى	قادىر بارات
1980.3	شىنجاڭ لوپنۇر ناھىيەسى		شۇجى	ئوتۇق نىياز
1981.5—1980.4	شەندۇڭ ئۆلكىسى نىڭجىن ناھىيىسى	خەنزۇ	مۇئاۋىن شۇجى	ياڭ شىيەنجاڭ
—1984.5	شىنجاڭ لوپنۇر ناھىيەسى		مۇئاۋىن شۇجى	ئابلېتىپ ئاقبوللا
—1985.5	جياڭسۇ ئۆلكىسى تەيشىڭ ناھىيىسى	خەنزۇ	مۇئاۋىن شۇجى	ياڭ مىڭچۈەن

§ 4. تەشۋىقات - تەربىيە

1. پارتىيە ئەزالىرى تەربىيىسى

1950 - يىلى پارتىيە تەشكىلاتى قۇرۇلغاندىن بۇيان، پارتىيە ئەزالىرى تەربىيىسىدە ئومۇمەن پارتىيە ئىچىدە ئۆگىنىش، تەربىيە بېرىش، سىياسىي ھەرىكەتلەرگە قاتنىشىپ تەربىيە ئېلىش ۋە ھەر دەرىجىلىك پارتىيىلىك كادىرلارنى ناھىيە دەرىجىلىكتىن يۇقىرى پارتىيە مەكتەپلىرىگە تەربىيەلەشكە، ئۆگىنىشكە تاللاپ ئەۋەتىش قاتارلىق ئۇسۇللار قوللىنىلدى، ئۆگىنىشتە ئومۇمەن ماركسىزم، لېنىنىزم، ماۋزېدۇڭ ئىدىيىسىگە دائىر كلاسسىك ئەسەرلەر، پارتىيىگە دائىر ئاساسىي بىلىملەر، پارتىيە نىزامنامىسى، پارتىيە تارىخى، پارتىيىنىڭ لۇشىيەن، فاڭجېن، سىياسەتلىرىنى ئۆگىنىش ئاساس قىلىندى، تەربىيىلىنىش دائىرىسى %100 كە يەتتى. 1950- يىلدىن 1985 - يىلغىچە ناھىيە بويىچە پارتىيە ئەزالىرى 12 كىشى (قېتىم) مەركىزىي پارتىيە مەكتىپىگە، 12 كىشى (قېتىم) ئاپتونوم رايونلۇق پارتىيە مەكتىپىگە، 57 كىشى (قېتىم)

ئاپتونوم ئوبلاستلىق پارتىيە مەكتىپىگە بېرىپ ئوقىدى. 1956 - يىلى ناھىيىلىك پارتىيە مەكتىپى قۇرۇلدى، 1967 - يىلىغا كەلگەندە «مەدەنىيەت زور ئىنقىلابى» نىڭ تەسىرى تۈپەيلىدىن بۇ مەكتەپ ئوقۇش توختاتتى. پارتىيە مەكتىپى 1976 - يىلى ئەسلىگە كەلتۈرۈلدى. بۇ مەكتەپ قۇرۇلغاندىن بۇيان ئويۇشتۇرۇلغان 61 قارار ھەرخىل ئۆگىنىش كۇرسى (تەربىيەلەش سىنىپى) ئېچىپ، 3600 كىشى (قېتىم) نى تەربىيەلىدى. پارتىيە مەكتىپىدە ئاساسەن ناھىيە، گۇڭشى (يېزا)، چوڭ ئەترەت (كەنت) دەرىجىلىك پارتىيىلىك كادىرلار تەربىيەلەندى.

2. تەشۋىقات خىزمىتى

لوپنۇر ناھىيىسىنىڭ تەشۋىقات خىزمىتىگە، ئاساسەن، ناھىيە، رايون، (يېزا، گۇڭشى) لاردىكى ھەر دەرىجىلىك پارتىيە تەشكىلاتلىرىنىڭ تەشۋىقات تارماقلىرى مەسئۇل بولدى. ئاساسىي قاتلام پارتىيە ياچېيىكىلىرىدا تەشۋىقات خىزمىتىگە تەشۋىقات ھەيئىتى مەسئۇل بولدى. پارتىيىنىڭ تەشۋىقات خىزمىتىدە پۈتۈن ناھىيىدىكى پارتىيە ئەزالىرى ۋە ئامما ئويىپىكت قىلىندى. پارتىيىنىڭ تەشۋىقات خىزمىتى، ئاساسەن، ھەرخىل يىغىن، ئۆگىنىش كۇرسى، سىملىق رادىئو، گېزىت - ژۇرنال، تېلېۋىزور، كىنو، كىتاب، قارا تاختا گېزىتى قاتارلىق شەكىللەرنى قوللىنىش ئارقىلىق، ھەر قايسى مەزگىللەردىكى مەركىزىي خىزمەتلەرگە بىرلەشتۈرۈپ ئىشلەندى. ناھىيىلىك پارتكوم تەشۋىقات بۆلۈمى يەنە يۇقىرى دەرىجىلىك ئورۇنلار بەلگىلەپ بەرگەن ئوقۇتۇش ماتېرىياللىرىغا ئاساسەن، پارتىيە ئەزالىرى ۋە ئاممىنى ئۆگىنىشكە ئورۇنلاشتۇرۇپ، قەرەللىك تەكشۈرۈپ تۇردى.

يېڭى جۇڭگو قۇرۇلغان دەسلەپكى مەزگىلدە، ئاساسلىقى، پارتىيە قۇرۇش، ھاكىمىيەت قۇرۇش، باندىتلارنى تازىلاش، يەر ئىسلاھاتى، يېزا ئىگىلىكىنى كوپىراتسىيەلەشتۈرۈش قاتارلىقلارغا ئالاقىدار سىياسەتلەر ئۆگىنىلگەن ۋە تەشۋىق قىلىنغانىدى.

1956 - يىلدىن 1959 - يىلغىچە ئالىي كوپىراتىپ خەلق گۇڭشىسىغا ئۆزگەرتىلدى، بۇ ۋاقىتتا ئۆتكۈنچى دەۋردىكى باش لۇشىيەن ۋە خەلق گۇڭشىسىنىڭ ئىگىلىك باشقۇرۇشىغا ۋە ئوڭچىلارغا، ئوڭچىللىق خاھىشلىرىغا قارشى تۇرۇشقا ئالاقىدار سىياسەتلەر نۇقتىلىق ئۆگىنىلدى.

1960 - يىلدىن 1964 - يىلغىچە «زىددىيەت توغرىسىدا»، «ئەمەلىيەت توغرىسىدا» ئۆگىنىلدى؛ ئومۇمىي دائىرىلىك سوتسىيالىستىك تەربىيە كادىرلىرىنى تەربىيەلىگەندە «يېزا سوتسىيالىستىك تەربىيە ھەرىكىتىدە نۆۋەتتە ئوتتۇرىغا قويۇلغان بەزى مەسىلىلەر» («23 ماددا») نۇقتىلىق ئۆگىنىلدى.

1966 - يىلدىن 1977 - يىلغىچە «مەدەنىيەت زور ئىنقىلابى» نى تەشۋىق قىلىشقا دائىر ھۈججەتلەر، ماتېرىياللار، رەئىس ماۋزېدۇڭنىڭ «خەلق ئۈچۈن خىزمەت قىلىلى»، «بېيتيۇنى خاتىرىلەيمىز»، «يۈگۇڭنىڭ تاغنى يۆتكىشى» دېگەن ئەسەرلىرى ئۆگىنىلدى.

1978 - يىلدىن 1981 - يىلغىچە ئاساسلىقى قالايمىقانچىلىقنى ئوڭشاشقا دائىر تەشۋىقات-تەربىيە ئېلىپ بېرىلدى، ئەمەلىيەت - ھەقىقەتنى سىناشنىڭ بىردىنبىر ئۆلچىمى ئىكەنلىكى توغرىسىدا مۇھاكىمە قانات يايدۇرۇلدى، پارتىيە 11 - نۆۋەتلىك مەركىزىي كومىتېتى 3 - ئومۇمىي يىغىنىنىڭ ئاخباراتى، «جۇڭگو كوممۇنىستىك پارتىيىسىنىڭ نىزامنامىسى (تۈزۈتىلگەن لايىھە)»، «پارتىيە ئىچىدىكى سىياسىي تۇرمۇشقا دائىر بىر قاتار مىزان»، «دۆلىتىمىز

قۇرۇلغاندىن بۇيانقى پارتىيە تارىخىغا دائىر بەزى مەسىلىلەر توغرىسىدا قارار» ئۆگىنىلدى. 1982 - يىلدىن 1985 - يىلغىچە ئۆگىنىش كۇرسى ئەڭ كۆپ ئېچىلدى، بۇ مەزگىلدە 16 قارار ئۆگىنىش كۇرسى ئېچىلىپ، 963 ئادەم ئۆگىنىشكە قاتناشتى، كۇرسلاردا پارتىيە 12 - قۇرۇلتىيىنىڭ ھۆججەتلىرى، يېزا ئىگىلىك ئىشلەپچىقىرىش مەسئۇلىيەت تۈزۈمى، سوتسىيالىستىك ماددىي مەدەنىيەت ۋە مەنىۋى مەدەنىيەت قۇرۇلۇشىغا دائىر ماتېرىياللار، «دېڭ شياۋپىڭ ماقالىلىرىدىن تاللانما» قاتارلىقلار ئۆگىنىلدى.

§ 5. ئىنتىزام تەكشۈرۈش

1953 - يىلى ناھىيىلىك پارتكوم ئىنتىزام تەكشۈرۈش كومىتېتى قۇرۇلدى. ئەينى ۋاقىتتا پەقەت كاتىبات ئىشخانىسىلا تەسىس قىلىنغانىدى، 1956 - يىلى رېۋىزىيە كومىتېتىغا ئۆزگەرتىلىپ، شۇجى، مۇئاۋىن شۇجىلار قويۇلدى. 1966 - يىلى «مەدەنىيەت زور ئىنقىلابى» باشلانغاندىن كېيىن، رېۋىزىيە كومىتېتى خىزمىتىنى توختىتىشقا مەجبۇر بولدى. «مەدەنىيەت زور ئىنقىلابى» ئاياغلاشقاندىن كېيىن، يەنى 1979 - يىلى 3 - ئايدا ناھىيىلىك پارتكوم ئىنتىزام تەكشۈرۈش كومىتېتى ئەسلىگە كەلتۈرۈلدى. 1984 - يىلى جۇڭگو كوممۇنىستىك پارتىيىسى لوپنۇر ناھىيىلىك كومىتېتىنىڭ ئىنتىزام تەكشۈرۈش كومىتېتى جۇڭگو كوممۇنىستىك پارتىيىسى لوپنۇر ناھىيىلىك ئىنتىزام تەكشۈرۈش كومىتېتىغا ئۆزگەرتىلدى. ئىنتىزام تەكشۈرۈش كومىتېتىنىڭ شۇجىسى مۇئاۋىن ناھىيە دەرىجىلىك مۇئاۋىن بىرەرمان بولىدىغان بولدى.

1950 - يىلدىن 1957 - يىلغىچە بىر پارتىيە ئەزاسىغا ئاگاھلاندۇرۇش جازاسى بېرىلدى. 1958 - يىلدىن 1966 - يىلغىچە سولچىللىقنىڭ تەسىرىدە، بىر قاتار مەسىلىلەردە پارتىيە ئەزالىرى نامۇۋاپىق تەنقىد قىلىندى، بىراق مەسىلە بايقالغاندىن كېيىن، دەرھال تۈزىتىلدى. 1966 - يىلى «مەدەنىيەت زور ئىنقىلابى» باشلانغاندىن كېيىن، ئىنتىزام تەكشۈرۈش خىزمىتى ئېغىر بۇزغۇنچىلىققا ئۇچرىدى. 1978 - يىلدىكى پارتىيە 11 - نۆۋەتلىك مەركىزىي كومىتېتى 3 - ئومۇمىي يىغىنىدىن كېيىن، يەنى 1979 - يىلى 9 - ئايدا ئىنتىزام تەكشۈرۈش كومىتېتى نورمال خىزمىتىنى ئەسلىگە كەلتۈردى ۋە «مەدەنىيەت زور ئىنقىلابى» دىكى دېلولارنى بىر تەرەپ قىلىش بىلەن بىللە، دائىملىق ئىنتىزام تەكشۈرۈش خىزمىتىنى قانات يايدۇرۇپ، پارتىيە ئىنتىزامىغا خىلاپلىق قىلغان پارتىيە ئەزالىرىنى ئەستايىدىل بىر تەرەپ قىلدى.

1981 - يىلدىن كېيىن ئىنتىزام تەكشۈرۈش كومىتېتى بىر قىسىم پارتىيىلىك كادىرلارنىڭ يېزا نوپۇسىنى شەھەر نوپۇسىغا ئۆزگەرتىش، ئىشچى ۋە كادىر قوبۇل قىلىش جەھەتتىكى مەسىلىلەرنى ئەستايىدىل تەكشۈرۈپ بىر تەرەپ قىلدى. 1982 - يىلى ئىقتىسادىي ساھەدىكى ئېغىر جىنايى ھەرىكەتلەرگە زەربە بېرىش كۈرىشىنى چىڭ تۇتتى. 1983 - يىلى كادىرلارنىڭ شەخسىي ئۆي سېلىشىدا ساقلىنىۋاتقان مەسىلىلەرنى تەكشۈردى ۋە تۈزەتتى. رايون (ئىدارە) دەرىجىلىكتىن يۇقىرى رەھبىرىي كادىرلارنىڭ ئۆي سېلىش ئەھۋالىنى تەكشۈردى، پارتىيىلىك كادىرلارنىڭ ئىلگىرىكى يىللاردىكى ئومۇمىنىڭ پۇلىنى قەرز ئېلىش ئەھۋالىنى ئېلان قىلدى. 1985 - يىلى پارتىيىۋىيلىك، پارتىيە ئىستىلى، پارتىيە ئىنتىزامى توغرىسىدا تەربىيە ئېلىپ باردى. 1981 - يىلدىن 1985 - يىلغىچە خانالىق ئۆتكۈزگەن 27 پارتىيە ئەزاسىغا پارتىيە ئىچىدە چارە كۆردى.

§ 6. بىرلىكسەپ خىزمىتى

1. زىيالىيلار خىزمىتى

يېڭى جۇڭگو قۇرۇلغان دەسلەپكى مەزگىلدە، ناھىيىلىك پارتكوم كونا جەمئىيەتتىن قالغان زىيالىيلارغا ئىتتىپاقلىشىش، پايدىلىنىش، ئۆزگەرتىش سىياسىتىنى قوللاندى. ئۇ ۋاقىتتىكى زىيالىيلار (ئەينى ۋاقىتتىكى زىيالىيلارنىڭ كۆپىنچىسى تېخنىكومنى پۈتتۈرگەنلەر ئىدى) مائارىپ ساھەسىدە كۆپرەك ئىدى، ناھىيىلىك پارتكوم يازلىق، قىشلىق تەتلىدە ئۇلارنى ئۆگىنىشكە تەشكىللەپ، ئۇلارنىڭ پىكىر تەلەپلىرىگە قۇلاق سېلىپ تۇردى، ئۇلارغا سىياسىي جەھەتتە قىزغىن ياردەم بەردى، كەسپىي جەھەتتە سەۋىيىسىنى ئۆستۈردى، تۇرمۇشىغا كۆڭۈل بۆلدى. خىزمەتتە ئىشەندى، %70 زىيالىينىڭ يېڭى جۇڭگو قۇرۇلۇشتىن ئىلگىرىكى ۋەزىپىسىنى ساقلاپ قالدى، ئون پىرسەنتىنىڭ ۋەزىپىسىنى ئۆستۈردى. 1957 - يىلدىن كېيىن «سول» چىل خاتالىقىنىڭ تەسىرى بىلەن بىر قىسىم زىيالىيلار زىيانكەشلىككە ئۇچرىدى. جۇڭگو كوممۇنىستىك پارتىيىسى 11 - نۆۋەتلىك مەركىزىي كومىتېتى 3 - ئومۇمىي يىغىنىدىن كېيىن، پارتىيىنىڭ زىيالىيلار سىياسىتى ئەستايىدىل ئەمەلىيلەشتۈرۈلۈپ، ناھەق، يالغان، خاتا دېلوالار ئاقلاندى، كېيىنكى خىزمەتلەر ياخشى ئىشلەندى ھەمدە زىيالىيلار ئارىسىدىن پارتىيىگە پائال تۈردە ئەزا قوبۇل قىلىندى.

2. خۇسۇسىي سودا - سانائەتچىلەر خىزمىتى

سېنگو دەۋرىدە لوپنۇر ناھىيىسىدە خۇسۇسىي سودا - سانائەتچىلەر ناھايىتى ئاز ئىدى. يېڭى جۇڭگو قۇرۇلغاندىن كېيىن، سوتسىيالىستىك ئۆزگەرتىش جەريانىدا، دۆلەتنىڭ خۇسۇسىي سودا - سانائەت بىلەن شۇغۇللىنىدىغانلارنى ئومۇميۈزلۈك خىزمەتكە ئورۇنلاشتۇرۇش توغرىسىدىكى يوليورۇقىغا ئاساسەن، دۆلەت بىلەن خۇسۇسلار شېرىكچىلىكى يولغا قويۇلغاندا، لوپنۇر ناھىيىسى خۇسۇسىي سودا - سانائەتچىلەرنىڭ ھەممىسىنى مۇۋاپىق ئورۇنلاشتۇردى، ھەركىمنىڭ قابىلىيىتىگە قاراپ، بەزىلىرىنى قول سانائەتچىلەر بىرلەشمىسىنىڭ مۇئاۋىن مۇدىرلىقىغا، تىككۈچىلىك كوپىراتىپىنىڭ مۇدىرلىقىغا قويدى.

«مەدەنىيەت زور ئىنقىلابى» جەريانىدىكى ئەسلىدىكى خۇسۇسىي سودا - سانائەتچىلەر زەربە يېدى، زىيانكەشلىككە ئۇچرىدى. 1979 - يىلدىن 1980 - يىلغىچە ناھەق، يالغان، خاتا دېلولارنى ئاقلاش خىزمىتى جەريانىدا، ئەسلىدىكى خۇسۇسىي سودا - سانائەتچىلەرگە دائىر سىياسەتلەر ئەمەلىيلەشتۈرۈلدى. يېزىغا چۈشۈرۈۋېتىلگەنلەرنىڭ شەھەر نوپۇسى، ئاشلىق مۇناسىۋىتى ئەسلىگە كەلتۈرۈلۈپ، قايتىدىن خىزمەتكە ئورۇنلاشتۇرۇلدى. «مەدەنىيەت زور ئىنقىلابى» جەريانىدا زىيانكەشلىككە ئۇچرىغانلار ئاقلاندى، ئۇلارنىڭ نامى ئەسلىگە كەلتۈرۈلدى ھەمدە ئىش ھەققى تولۇقلاپ بېرىلدى.

3. دىنىي زاتلار خىزمىتى

1950 - يىل 4 - ئايدىن 1953 - يىل 8 - ئايغىچە ناھىيىلىك پارتكوم سەككىز قېتىم ھەر مىللەت ھەر ساھە خەلق ۋەكىللىرى يىغىنى ئاچتى. بۇ مۇھىم يىغىنغا دىنىي ساھەدىكى

يۇقىرى قاتلام زاتلاردىن مەلۇم ساندا ۋەكىل قاتناشتۇرۇلدى، ئۇلار بىلەن بىرلىكتە ناھىيىنىڭ سىياسىي، ئىقتىسادىي، مەدەنىيەت، سەھىيە، قاتناش قاتارلىق خىزمەتلىرى بىرلىكتە مۇزاكىرە ۋە مۇھاكىمە قىلىنىپ، ئورتاق تونۇش ھاسىل قىلىنىپ، ھەرخىل قارار چىقىرىلىپ، لوپنۇر ناھىيىسىنىڭ ھەر تۈرلۈك ئىشلىرىنىڭ تەرەققىياتى ئىلگىرى سۈرۈلدى.

1954 - يىلدىن كېيىن خەلق قۇرۇلتىيى تۈزۈمى ئورنىتىلدى. 1954 - يىلى 4 - ئايدىن 1985 - يىلغىچە لوپنۇر ناھىيىسىدە توققۇز قېتىم خەلق قۇرۇلتىيى ئېچىلدى. ھەر نۆۋەتلىك قۇرۇلتاي ۋەكىللىرى ئىچىدە دىنىي زاتلار مەلۇم نىسبەتنى ئىگىلىدى. 1984 - يىلى 9 - نۆۋەتلىك ناھىيىلىك خەلق قۇرۇلتىيىنىڭ 134 ۋەكىلى ئىچىدە دىنىي زات ئالتە بولۇپ، ئومۇمىي ۋەكىلنىڭ 4.47 پىرسەنتىنى ئىگىلىدى.

لوپنۇر ناھىيىسىدىكى دىنىي زاتلار ئاساسلىقى ئىسلام دىنىدىكى كەسپىي دىندارلار بولۇپ، ئۇلار ناھىيە، يېزا، كەنتلەردە مەسچىتلەرگە يېتەكچىلىك قىلىدۇ. ناھىيىلىك پارتكوم بىرلىكسەپ بۆلۈمى قۇرۇلغاندىن كېيىن، مەخسۇس ئادەم تەشكىللەپ، دىنىي زاتلارغا ۋە ئاممىغا پارتىيىنىڭ دىنىي سىياسىتىنى تەشۋىق قىلىپ، ۋەتەننى سۆيۈش ۋە قانۇنغا بويسۇنۇش تەربىيىسى بېرىپ، دىنىي ساھەدىكى يۇقىرى قاتلام زاتلارنى خاتىرجەم قىلدى، دىنغا ئىشىنىدىغان ئاممىنى ئىتتىپاقلاشتۇردى.

ناھىيىلىك پارتكوم بىرلىكسەپ بۆلۈمى يەنە دىنىي ساھەدىكى يۇقىرى قاتلام زاتلارنى ئاپتونوم رايونغا ۋە ئىچكى ئۆلكىلەرگە ئېكسكۇرسىيىگە، ئۆگىنىش كۇرسلىرىغا قاتنىشىشقا ئەۋەتىپ، ئۇلارغا سوتسىيالىزم ۋە ۋەتەنپەرۋەرلىك توغرىسىدا تەربىيە بېرىپ تۇردى.

4. مۇھاجىرلار خىزمىتى

1985 - يىلدىكى مەلۇماتقا قارىغاندا، لوپنۇر ناھىيىسىدە مۇھاجىر ئائىلىسى 41، تەيۋەن، شىياڭگاڭ، ئاۋمېنلاردا ئۇرۇق - تۇغقىنى بار ئائىلە 32 ئىكەن. 1981 - يىلدىن كېيىن مۇھاجىرلار ئائىلە - تاۋابىئاتلىرىغا «باراۋەر مۇئامىلە قىلىش، ئۇلارنى كەمسىتمەسلىك، ئۇلارغا ئالاھىدىلىككە ئاساسەن مۇۋاپىق ئېتىبار بېرىش» سىياسىتى يۈرگۈزۈلدى. ناھىيىلىك پارتكوم بىرلىكسەپ بۆلۈمى ۋە مۇھاجىرلار بىرلەشمىسىنىڭ خىزمەتچىلىرى مۇھاجىرلار ئائىلە تاۋابىئاتلىرى ۋە تەيۋەن، شىياڭگاڭ، ئاۋمېنلىق خادىملارنىڭ تۇغقانلىرىنى يوقلاپ ئۇلارنىڭ ئېھتىياجىنى ئىگىلەپ، كونكرېت قىيىنچىلىقلىرىنى ھەل قىلىشىغا ياردەم بېرىپ تۇردى. بىرلىكسەپ بۆلۈمى يەنە كۆپ قېتىم مۇھاجىرلار ئائىلە تاۋابىئاتلىرى ۋەكىللىرىنى ھەرساھە زاتلىرىنىڭ سۆھبەت يىغىنلىرىغا قاتناشتۇرۇپ، ئۇلارنىڭ پىكىرىنى ئاڭلىدى. مۇشۇ مەزگىلدە مۇھاجىرلار ئائىلە تاۋابىئاتلىرى ۋە تەيۋەن، شىياڭگاڭ، ئاۋمېنلاردا ئۇرۇق - تۇغقىنى بارلارنىڭ چەتئەل بىلەن بولغان ئالاقىسى بارغانسېرى كۆپەيدى، 27 كىشى (قېتىم) چەتئەلگە تۇغقان يوقلاشقا چىقتى، مۇھاجىرلار ۋە تەيۋەن، ئاۋمېنلىق قېرىنداشلاردىن 12 ئائىلە، 47 كىشى تۇغقانلىرىنى يوقلاپ كەلدى.

5. ئوڭچىلار مەسلىسىنى تۈزۈش

1957 -، 1958 - يىللىرى ئوڭچىلارغا قارشى كۈرەشتە لوپنۇر ناھىيىسىدىمۇ پۈتۈن مەملىكىتىمىزدىكىگە ئوخشاشلا، كۈرەش كېڭەيتىلدى، بەزى ئىشچى - خىزمەتچىلەر خاتا ھالدا «ئوڭچى» ۋە «يەرلىك مىللەتچى» قىلىپ قويۇلدى. 1978 - يىلى يۇقىرىنىڭ يوليورۇقىغا

ئاساسەن، ناھىيىلىك پارتكومدا ئوڭچى، يەرلىك مىللەتچىلەرنىڭ قالىپقىنى ئېلىۋېتىشكە رەھبەرلىك قىلىش گۇرۇپپىسى قۇرۇلدى، بۇ گۇرۇپپا قارىمىقىدا ئىشخانا تەسىس قىلىندى. ناھىيە بويىچە ئوڭچى، يەرلىك مىللەتچى دەپ ئايرىلغان 13 كىشىنىڭ مەسلىسى قايتا تەكشۈرۈلۈپ، تامامەن خاتا بولۇپ قالغانلىرىنىڭ تولۇق تۈزىتىلدى ھەم سىياسەتكە ئاساسەن، ھەممىسى مۇۋاپىق ئورۇنلاشتۇرۇلدى، ئۇلارنىڭ بالا - چاقىلىرىمۇ مۇۋاپىق ئورۇنلاشتۇرۇلدى. يېشى چوڭىيىپ قالغان، تېنى ئاجىز، ئىشلەشكە مۇۋاپىق كەلمەيدىغانلىرى پېنسىيىگە، دەم ئېلىشقا چىقىرىلدى.

II باب

گومىنداڭ

مىنگونىڭ 32 - يىلى (1943 - يىلى) دىن ئىلگىرى لوپنۇر ناھىيىسىدە جۇڭگو گومىنداڭ پارتىيىسىنىڭ ئەزاسى ۋە تەشكىلاتى يوق ئىدى. مىنگونىڭ 32 - يىلى (1943 - يىلى) نىڭ كېيىنكى يېرىمىدا گومىنداڭ كورلا ناھىيىلىك پىرقىسىنىڭ تەشۋىقات ۋە تەشكىلات كادىرى ئابدۇرېھىم ئەيسا بۇيرۇققا بىنائەن لوپنۇر ناھىيىسىگە كېلىپ، پارتىيە قۇرۇش پائالىيىتىنى ئېلىپ باردى. مىنگونىڭ 33 - يىلى (1944 - يىلى) ناھىيە بويىچە 23 كىشى گومىنداڭغا ئەزا بولدى ھەمدە 1 - رايوندا گومىنداڭنىڭ رايونلۇق پىرقىسى، 2 - رايوندا شۆبە رايونلۇق پىرقە قۇرۇلدى ھەم كورلا ناھىيىلىك پىرقىنىڭ رەھبەرلىكىدە بولدى. مىنگونىڭ 34 - يىلى (1945 - يىلى) لوپنۇر ناھىيىسىدە گومىنداڭ ناھىيىلىك پىرقە رەسمىي قۇرۇلدى. ناھىيە ھاكىمى شى يۇجۇ قوشۇمچە ناھىيىلىك پىرقىنىڭ باش شۇجىلىقىنى ئۈستىگە ئالدى. شۇ يىلنىڭ كېيىنكى يېرىمىدا 1 -، 2 -، 3 - رايونلاردا ئۈچ رايونلۇق پىرقە ۋە ئالتە شۆبە رايونلۇق پىرقە قۇرۇلدى.

1 - رايون: رايونلۇق پىرقىگە ئوسمانجان سۇلايمان شۇجى بولدى، رايونلۇق پىرقە قارىمىقىدا ئىككى شۆبە رايونلۇق پىرقە تەسىس قىلىندى. 1 - شۆبە رايونلۇق پىرقە ناھىيە بازىرىدىكى ئىككى مەكتەپ، جامائەت خەۋپسىزلىكى ئىدارىسى، ئۇيغۇر ئۇيۇشمىسىنى ئۆز ئىچىگە ئالدى. ليۇجېڭجى شۇجى بولدى؛ 2 - شۆبە رايونلۇق پىرقە ناھىيىلىك ھۆكۈمەت، باج ئىدارىسىنى ئۆز ئىچىگە ئالدى. شۆبە رايونلۇق پىرقىگە ليۇ فامىلىلىك بىر كىشى شۇجى بولدى (ئىسمى نامەلۇم).

2 - رايون: رايونلۇق پىرقىگە مەھەممەت تۈردى (تىكەنلىك ئۇيغۇر ئۇيۇشمىسىنىڭ باشلىقى) شۇجى بولدى، رايونلۇق پىرقە قارىمىقىدا ئۈچ شۆبە رايونلۇق پىرقە تەسىس قىلىندى. 1 - شۆبە رايونلۇق پىرقىگە مامۇت ئابلا (تىكەنلىك ئۇيغۇر ئۇيۇشمىسى مالىيە بۆلۈمچىسىنىڭ باشلىقى) شۇجى بولدى. 2 - شۆبە رايونلۇق پىرقىگە ياڭ فامىلىلىك بىر كىشى (تىكەنلىك پەيچۈسوسىنىڭ باشلىقى) شۇجى بولدى. 3 - شۆبە رايونلۇق پىرقىگە يۈسۈپ سابىت (كۈزلەك يېزا مەكتىپىنىڭ مۇدىرى) شۇجى بولدى.

3 - رايون: رايونلۇق پىرقىگە ھېيت تۈردى (خەنزۇچە ئىسمى ئەي شۆۋېن،

دۆڭقوتان مەكتىپىنىڭ مۇدىرى) شۇجى بولدى ھەمدە شۆبە رايونلۇق پىرقىنىڭ شۇجىلىقىنى قوشۇمچە ئۈستىگە ئالدى.

مىنگونىڭ 36 - يىلى (1947 - يىلى) نىڭ بېشىدا قۇربان ھاجى گومىنداڭ ناھىيىلىك پىرقىنىڭ مۇۋەققەت باش شۇجىلىقىنى ئۈستىگە ئالدى. شۇ يىلنىڭ كېيىنكى يېرىمىدا لىۋجىن شەن باش شۇجى بولدى، مىنگونىڭ 37 - يىلى (1948 - يىلى) 11 - ئايدا بېدېفۇ (ئەسلى ئىسمى غۇلامىدىن) باش شۇجىلىق ۋەزىپىسىنى ئۆتكۈزۈۋالدى ۋە 1949 - يىلى 9 - ئاينىڭ 26 - كۈنى شىنجاڭ تىنچلىق بىلەن ئازاد بولغانغا قەدەر ۋەزىپە ئۆتىدى. مىنگونىڭ 38 - يىلى (1949 - يىلى) ناھىيە بويىچە گومىنداڭ ئەزاسى 120 ئۆپچۆرسىدە بولدى. شىنجاڭ تىنچلىق بىلەن ئازاد بولغاندىن كېيىن، ناھىيىلىك پىرقە ۋە بارلىق رايونلۇق پىرقە، شۆبە رايونلۇق پىرقىلەر ئۆزلىكىدىن تارقىلىپ كەتتى.

III باب

ئاممىۋى تەشكىلاتلار

§ 1. ناھىيىلىك باش ئىشچىلار ئۇيۇشمىسى

مىنگو دەۋرىدە لوپنۇر ناھىيىسىدە ئىشچىلار ئۇيۇشمىسى تەشكىلاتى يوق ئىدى. يېڭى جۇڭگو قۇرۇلغاندىن كېيىن 1980 - يىلى 5 - ئايدا كەلگەندە ئاندىن لوپنۇر ناھىيىلىك باش ئىشچىلار ئۇيۇشمىسىنىڭ تەييارلىق كۆرۈش گۇرۇپپىسى قۇرۇلدى. 1982 - يىلى 5 - ئايدا لوپنۇر ناھىيىلىك باش ئىشچىلار ئۇيۇشمىسى رەسمىي قۇرۇلدى. باش ئىشچىلار ئۇيۇشمىسى قۇرۇلۇپ تاكى 1985 - يىلغا قەدەر ئىشچىلار قۇرۇلتىيى ئېچىلىپ باقمىدى، ناھىيىلىك باش ئىشچىلار ئۇيۇشمىسىدا ئىشچىلار ئۇيۇشمىلىرى كومىتېتى ۋە دائىمىي كومىتېت تەسىس قىلىنمىدى، ئىشچىلار ئۇيۇشمىسىنىڭ رەھبەرلىرىنى ناھىيىلىك پارتكوم تەيىنلىدى. ئىشچىلار ئۇيۇشمىسىغا

1 - قېتىم نېي فۇلىن مۇئاۋىن رەئىس، 2 - قېتىم رېن پېيۋېن رەئىس بولدى.

ناھىيىلىك باش ئىشچىلار ئۇيۇشمىسى ئاپپاراتلىرى مۇكەممەل بولمىسىمۇ، ئىمكانىيەتنىڭ بارىچە خىزمەتلەرنى پائال قانات يايدۇرۇپ، ئىشچى - خىزمەتچىلەرگە سىياسىي، ئىدىيىۋى تەربىيىنى كۈچەيتتى. ئەمگەك مۇسابىقىسىنى قانات يايدۇردى، ئىشچى - خىزمەتچىلەرنىڭ دېموكراتىيە ھوقۇقىنى قانۇن بويىچە قوغدىدى، ئىشچى - خىزمەتچىلەرنى كارخانىنى، كەسپىي ئىشلارنى دېموكراتىك باشقۇرۇشقا تەشكىللىدى، ئىشچى - خىزمەتچىلەرنىڭ ئەمگەك شارائىتىنى ياخشىلاشقا، ئىشچى - خىزمەتچىلەرنىڭ ئەمگەك جەريانىدىكى بىخەتەرلىكى ۋە سالامەتلىكىنى قوغداشقا، ئىشچى - خىزمەتچىلەرنىڭ تۇرمۇش پاراۋانلىقىنى كاپالەتلەندۈرۈشكە، ئاپال ئىشچى - خىزمەتچىلەرنىڭ قانۇنىي ھوقۇق - مەنپەئىتىنى قوغداشقا كۆڭۈل بۆلدى، ھەر خىل مەدەنىي كۆڭۈل ئېچىش، تەنتەربىيە ئاپالىيەتلىرى ۋە «ئىشچى - خىزمەتچىلەر ئائىلىسى» قۇرۇش

پائالىيەتلىرىنى قانات يايدۇردى.

لوپنۇر ناھىيىلىك باش ئىشچىلار ئۇيۇشمىسىنىڭ 1982 - يىلىدىن 1985 - يىلىغىچە بولغان ئەھۋالى

10 - قىسىم 6 - جەدۋەل

ئىزاھات	پۈتۈن ناھىيىدىكى ئىشچىلار ئۇيۇشمىسى ئەزالىرىنىڭ سانى		ئاساسىي قاتلام ئىشچىلار ئۇيۇشمىسى كومىتېتلىرىنىڭ سانى	يىللار
	بۇنىڭ ئىچىدە ئۇيغۇر	جەمئىي		
1982 - يىلىدىن 1984 - يىلىغىچە بولغان سان سىستېمىلاردىكى ئىشچىلار ئۇيۇشمىسى تەشكىلاتلىرىنىڭ سانىنى ئۆز ئىچىگە ئالىدۇ، 1985 - يىلىدىكى ئۆز ئىچىگە ئالمايدۇ.	553	1249	23	1982
	588	1410	25	1983
	617	1397	25	1984
	539	1162	28	1985

§ 2. ياشلار - ئۆسمۈرلەر تەشكىلاتلىرى

1. جۇڭگو كوممۇنىستىك ياشلار ئىتتىپاقى

(1) تەشكىلىي تەرەققىياتى يېڭى جۇڭگو قۇرۇلغاندىن كېيىن، لوپنۇر ناھىيىلىك پارتكوم ياشلار تەشكىلاتلىرىنى قۇرۇشقا تۇتۇش قىلدى. 1952 - يىلى 4 - ئايدا جۇڭگو يېڭى دېموكراتىك ياشلار ئىتتىپاقىنىڭ لوپنۇر ناھىيىلىك خىزمەت كومىتېتى قۇرۇلدى، يىلى ئاخىرىغىچە 67 كىشى ئىتتىپاق ئەزالىقىغا قوبۇل قىلىندى، سەككىز ئىتتىپاق ياچېيكىسى قۇرۇلدى. 1955 - يىلى جۇڭگو يېڭى دېموكراتىك ياشلار ئىتتىپاقى لوپنۇر ناھىيىلىك 1 - قۇرۇلتىيى ئېچىلدى، قۇرۇلتايدا جۇڭگو يېڭى دېموكراتىك ياشلار ئىتتىپاقى لوپنۇر ناھىيىلىك كومىتېتى (قىسقارتىپ ناھىيىلىك ئىتتىپاق كومىتېتى دېيىلىدۇ) سايلام ئارقىلىق ۋۇجۇدقا كەلتۈرۈلدى، 1957 - يىلى جۇڭگو كوممۇنىستىك ياشلار ئىتتىپاقى لوپنۇر ناھىيىلىك كومىتېتىغا ئۆزگەرتىلدى. 1957 - يىلىنىڭ ئاخىرىغا كەلگەندە ناھىيە بويىچە ئاساسىي قاتلام ئىتتىپاق كومىتېتى ئۈچكە، ياچېيكا 56گە، ئومۇمىي ئىتتىپاق ئەزاسى 988 (بۇنىڭ ئىچىدە ئاز سانلىق مىللەت ئىتتىپاق ئەزاسى 736) گە يەتتى. 1973 - يىلى ئاساسىي قاتلام ئىتتىپاق كومىتېتى ئۈچكە، ئىتتىپاق باش ياچېيكا 17گە، ئىتتىپاق ياچېيكا 94گە، ئىتتىپاق ئەزاسى 1279 (بۇنىڭ ئىچىدە ئاز سانلىق مىللەت 1079) غا يەتتى. 1985 - يىلى ئاساسىي قاتلام ئىتتىپاق كومىتېتى ئۈچكە، ئىتتىپاق باش ياچېيكا 25 گە، ئىتتىپاق ياچېيكا

143كە، ئىتتىپاق ئەزاسى 1848 (بۇنىڭ ئىچىدە ئاز سانلىق مىللەت 1226) گە يەتتى.

لوپنۇر ناھىيىسى بويىچە قىسمەن يىللاردىكى ئىتتىپاق نەشكىلاتلىرى ۋە ئىتتىپاق ئەزالىرى
10 - قىسىم 7 - جەدۋەل

يىللار	ئاساسىي قاتلام ئىتتىپاق كومىتېتى	ئىتتىپاق باش ياچېيىكىسى	ئىتتىپاق ياچېيى- كىسى	ئىتتىپاق ئەزاسى	ئاز سانلىق مىللەت ئىتتى- پاق ئەزالىرى
1950			8	67	67
1954	3		23	232	232
1957	3		56	988	736
1973	3	17	94	1279	1079
1981	4	20	138	1492	1129
1984	4	23	139	1713	1169
1985	3	25	143	1848	1226

2. ئىتتىپاق قۇرۇلتىيى 1955 - يىلدىن 1983 - يىلغىچە لوپنۇر ناھىيىسىدە

يەتتە قېتىم ئىتتىپاق قۇرۇلتىيى ئېچىلدى.

1 - قېتىملىق ئىتتىپاق ئەزالىرى ۋەكىللەر قۇرۇلتىيى بۇ قۇرۇلتاي 1955 - يىل 12 - ئاينىڭ 20 - كۈنىدىن 26 - كۈنىگىچە ناھىيە بازىرىدا ئۆتكۈزۈلدى، قۇرۇلتايغا 34 ۋەكىل قاتناشتى (بۇنىڭ ئىچىدە ئۇيغۇر 29)، بىر ۋەكىل سىرتتىن قاتناشتى. قۇرۇلتايدا يېزىلاردا ئىتتىپاق تەشكىلاتى قۇرۇش خىزمىتى مۇزاكىرە قىلىندى، پارتىيىنىڭ يېزا ئىگىلىكىنى كوپراتسىيەلەشتۈرۈش ھەققىدىكى يوليورۇقى يەتكۈزۈلدى، بەش كىشىدىن تەركىب تاپقان 1 - نۆۋەتلىك كومىتېت سايلاپ چىقىلدى. قۇرۇلتايدا چىن يەنجىي ناھىيىلىك ئىتتىپاق كومىتېتىنىڭ مۇئاۋىن شۇجىلىقىغا سايلاندى.

2 - قېتىملىق ئىتتىپاق ئەزالىرى قۇرۇلتىيى بۇ قۇرۇلتاي 1957 - يىل 6 - ئاينىڭ 5 - كۈنىدىن 8 - كۈنىگىچە ناھىيە بازىرىدا ئۆتكۈزۈلدى، قۇرۇلتايغا 45 ۋەكىل قاتناشتى (بۇنىڭ ئىچىدە ئۇيغۇر 37)، تۆت ۋەكىل سىرتتىن قاتناشتى. ۋەكىللەر ناھىيىلىك 1 - نۆۋەتلىك ئىتتىپاق كومىتېتىنىڭ خىزمەت دوكلاتىنى ئاڭلىدى ۋە قاراپ چىقتى، ناھىيىنىڭ ئىتتىپاق قۇرۇلۇشى خىزمىتىنى يەكۈنلىدى، ناھىيىلىك 2 - نۆۋەتلىك ئىتتىپاق كومىتېتىنى سايلاپ چىقتى. قۇرۇلتايدا ۋاڭ يۈەنخۇي ناھىيىلىك ئىتتىپاق كومىتېتىنىڭ مۇئاۋىن شۇجىلىقىغا سايلاندى.

3 - قېتىملىق ئىتتىپاق ئەزالىرى قۇرۇلتىيى بۇ قۇرۇلتاي 1962 - يىل 1 - ئاينىڭ 9 - كۈنىدىن 14 - كۈنىگىچە ناھىيە بازىرىدا ئۆتكۈزۈلدى، قۇرۇلتايغا 115 ۋەكىل قاتناشتى (بۇنىڭ ئىچىدە ئۇيغۇر 98)، سەككىز ۋەكىل سىرتتىن قاتناشتى. قۇرۇلتايدا ناھىيىلىك 2 - نۆۋەتلىك پارتىيە قۇرۇلتىيىنىڭ روھى يەتكۈزۈلدى. ناھىيىلىك ئىتتىپاق كومىتېتىنىڭ بەش يىلدىن بۇيانقى خىزمەتلىرى خۇلاسەلەندى، بۇنىڭدىن كېيىنكى خىزمەتلەر ئورۇنلاشتۇرۇلدى. ناھىيىلىك 3 - نۆۋەتلىك ئىتتىپاق كومىتېتى ۋە ئوبلاستلىق ئىتتىپاق قۇرۇلتىيىغا قاتنىشىدىغان ۋەكىللەر سايلاپ چىقىلدى. قۇرۇلتايدا ليۇچىن ناھىيىلىك ئىتتىپاق كومىتېتىنىڭ مۇئاۋىن شۇجىلىقىغا سايلاندى.

- 4 - قېتىملىق ئىتتىپاق ئەزالىرى قۇرۇلتىيى بۇ قۇرۇلتاي 1964 - يىلى 1 - ئاينىڭ 19 - كۈنىدىن 27 - كۈنىگىچە ناھىيە بازىرىدا ئۆتكۈزۈلدى. قۇرۇلتايغا 85 رەسمىي ۋەكىل قاتناشتى (بۇنىڭ ئىچىدە ئۇيغۇر 61)، يەتتە ۋەكىل سىرتتىن قاتناشتى. ۋەكىللەر ناھىيىلىك ئىتتىپاق كومىتېتىنىڭ ئىككى يىلدىن بۇيانقى خىزمەت خۇلاسسىنى ۋە بۇنىڭدىن كېيىنكى خىزمەت ۋەزىپىسى توغرىسىدىكى دوكلاتىنى ئاڭلىدى، 4 - نۆۋەتلىك ئىتتىپاق كومىتېتىنى سايلاپ چىقتى. قۇرۇلتايدا ليۇچىن ناھىيىلىك ئىتتىپاق كومىتېتىنىڭ مۇئاۋىن شۇجىلىقىغا سايلاندى.
- 5 - قېتىملىق ئىتتىپاق ئەزالىرى قۇرۇلتىيى بۇ قۇرۇلتاي 1973 - يىلى 6 - ئاينىڭ 6 - كۈنىدىن 8 - كۈنىگىچە ناھىيە بازىرىدا ئۆتكۈزۈلدى. قۇرۇلتايغا 99 رەسمىي ۋەكىل قاتناشتى (بۇنىڭ ئىچىدە ئۇيغۇر 66)، 19 ۋەكىل سىرتتىن قاتناشتى. قۇرۇلتايدا پرولېتارىيات ئىنقىلابىي ئىشلىرىنىڭ ئىز باسارلىرىنى يېتىشتۈرۈش مەسىلىسى مۇزاكىرە قىلىندى، ناھىيىلىك ئىتتىپاق كومىتېتىنىڭ خىزمەت دوكلاتى ئاڭلاپ ئۆتۈلدى، ناھىيىلىك 5 - نۆۋەتلىك ئىتتىپاق كومىتېتى سايلاپ چىقىلدى.
- 6 - قېتىملىق ئىتتىپاق ئەزالىرى قۇرۇلتىيى بۇ قۇرۇلتاي 1979 - يىلى 3 - ئاينىڭ 20 - كۈنىدىن 23 - كۈنىگىچە ناھىيە بازىرىدا ئۆتكۈزۈلدى. قۇرۇلتايغا 105 رەسمىي ۋەكىل قاتناشتى (بۇنىڭ ئىچىدە ئۇيغۇر 80)، ئون ۋەكىل سىرتتىن قاتناشتى. قۇرۇلتايغا قاتناشقان ۋەكىللەر ناھىيىلىك پارتكوم شۇجىسى ليۇچىنكۈنىڭ دوكلاتىنى ۋە ناھىيىلىك ئىتتىپاق كومىتېتىنىڭ خىزمەت دوكلاتىنى ئاڭلىدى، ناھىيىلىك 6 - نۆۋەتلىك ئىتتىپاق كومىتېتىنى سايلاپ چىقتى. قۇرۇلتايدا نىياز ئابلا ناھىيىلىك ئىتتىپاق كومىتېتىنىڭ مۇئاۋىن شۇجىلىقىغا سايلاندى.
- 7 - قېتىملىق ئىتتىپاق ئەزالىرى قۇرۇلتىيى بۇ قۇرۇلتاي 1983 - يىلى 3 - ئاينىڭ 26 - كۈنىدىن 29 - كۈنىگىچە ناھىيە بازىرىدا ئۆتكۈزۈلدى. قۇرۇلتايغا 98 رەسمىي ۋەكىل قاتناشتى (بۇنىڭ ئىچىدە ئۇيغۇر 68)، ئون ۋەكىل سىرتتىن قاتناشتى. ۋەكىللەر ناھىيىلىك ئىتتىپاق كومىتېتىنىڭ خىزمەت دوكلاتىنى ئاڭلىدى، پۈتۈن ناھىيىدىكى ياشلار ئارىسىدا يېڭى ئۈزۈن سەپەر زەربىدارلىرىدىن بولۇش پائالىيىتىنى قانات يايدۇرۇش مەسىلىسىنى مۇزاكىرە قىلدى، 7 - نۆۋەتلىك ناھىيىلىك ئىتتىپاق كومىتېتىنى سايلاپ چىقتى. قۇرۇلتايدا مەھەممەت ئەمەت ناھىيىلىك ئىتتىپاق كومىتېتىنىڭ شۇجىلىقىغا، چىن فاڭجۈن مۇئاۋىن شۇجىلىقىغا سايلاندى.

كوممۇنىستىك ياشلار ئىتتىپاقى لوپنۇر ناھىيىلىك كومىتېتىغا شۇجى،
مۇئاۋىن شۇجى بولغانلار

10 - قىسىم 8 - جەدۋەل

ئىسىم - فامىلىسى	ۋەزىپىسى	مىللىتى	يۇرتى	ۋەزىپە ئۆتەن ۋاقتى
چىن، يەنجىي	مۇئاۋىن شۇجى	خەنزۇ	گەنسۇ چىڭياڭدىن	1954.7 - 1956.9
قۇربان مۇسا	مۇئاۋىن شۇجى		شىنجاڭ كورلىدىن	1956 - 1957.7
ۋاڭ يۈەنخۇي	مۇئاۋىن شۇجى	خەنزۇ	گەنسۇ ۋۇشەندىن	1957.3 - 1959.2
ليۇچىن	مۇئاۋىن شۇجى	خەنزۇ	خېبېي باۋدىدىن	1959.1 - 1966.3
قادىر تۇردى	مۇئاۋىن شۇجى		شىنجاڭ لوپنۇردىن	1964.8 - 1965
جاڭ شىڭيۈەن	مۇئاۋىن شۇجى	خەنزۇ	جياڭسۇ ۋۇجياڭدىن	1966.8 - 1971

1983.1 - 1977.1	شىنجاڭ لوپنۇردىن		مۇئاۋىن شۇجى	نىياز ئابلا
1984.11.1983.3	شىنجاڭ لوپنۇردىن		شۇجى	مەھمەت ئەمەت
1985.7 - 1983.3	خېبېي ۋۇجياۋدىن	خەنزۇ	مۇئاۋىن شۇجى	چېن فاڭجۇن
1984.9	شىنجاڭ لوپنۇردىن		مۇئاۋىن شۇجى	رېھىم مامۇت

2. جۇڭگو پىئونىرلار ئەترىتى

1950 - يىل 4 - ئايدا پۈتۈن ناھىيىدىكى سەككىز باشلانغۇچ مەكتەپتە جۇڭگو ئۆسمۈر-بالىلار ئەترىتى قۇرۇلدى، سەككىز چوڭ ئەترەت تەسىس قىلىندى ۋە 257 ئەزا قوبۇل قىلىندى. 1953 - يىل 6 - ئايدا جۇڭگو يېڭى دېموكراتىك ياشلار ئىتتىپاقى مەركىزىي كومىتېتىنىڭ قارارىغا ئاساسەن، جۇڭگو ئۆسمۈر - بالىلار ئەترىتى پىئونىرلار ئەترىتىگە ئۆزگەرتىلدى. شۇ يىلى سەككىز چوڭ ئەترەت، 692 پىئونىر بار ئىدى. 1966 - يىلىنىڭ بېشىغا كەلگەندە ناھىيە بويىچە چوڭ ئەترەت 18 گە؛ پىئونىر 1002 گە يەتتى. «مەدەنىيەت زور ئىنقىلابى» دىن كېيىن پۈتۈن ناھىيىدىكى باشلانغۇچ مەكتەپلەردە «كىچىك قىزىل قوغدىغۇچىلار» تەشكىلاتى قۇرۇلۇپ، پىئونىرلارنىڭ پائالىيىتى توختاپ قالدى. 1978 - يىلى پۈتۈن ناھىيىدىكى باشلانغۇچ مەكتەپلەرنىڭ پىئونىرلار ئەترىتى تەشكىلاتى ئەسلىگە كەلتۈرۈلدى. شۇ يىلى 24 چوڭ ئەترەت قۇرۇلدى، 2736 كىشى پىئونىرلىققا قوبۇل قىلىندى. 1985 - يىلى ناھىيە بويىچە چوڭ ئەترەت 26 گە، پىئونىر 3958 گە يەتتى.

§ 3. ئاياللار بىرلەشمىسى

1950 - يىل 9 - ئايدا ناھىيىلىك دېموكراتىك ئاياللار بىرلەشمىسىگە تەييارلىق كۆرۈش كومىتېتى قۇرۇلدى، تەييارلىق كۆرۈش كومىتېتى گۈلسۈمخان مەنسۇر، توختىخان ئاقموللا، بەختىخان خۇدا بەردى، يۈشۈفېن، زەينەبخان، قۇربانخان تىلەك قاتارلىق ئالتە كىشىدىن تەركىب تاپتى. گۈلسۈمخان مەنسۇر تەييارلىق كۆرۈش كومىتېتىغا مۇدىر بولدى. تەييارلىق كۆرۈش كومىتېتىغا تۆت مەخسۇس كادىر قويۇلدى. ناھىيىدىكى ئىككى رايوندا ئاياللار بىرلەشمىسى ئىش بېجىرىش ئورنى تەسىس قىلىندى ھەم ھەر بىرىگە بىردىن مەخسۇس كادىر قويۇلدى. 1954 - يىل 4 - ئاينىڭ 28 - كۈنىدىن 30 - كۈنىگىچە لوپنۇر ناھىيىلىك دېموكراتىك ئاياللار قۇرۇلتىيى ئۆتكۈزۈلدى. ناھىيە بويىچە قۇرۇلتايدا 53 ۋەكىل (1 - رايون ۋە ناھىيىلىك ئورگانلاردىن 27 كىشى، 2 - رايوندىن 17 كىشى، 3 - رايوندىن توققۇز كىشى) سايلاندى، بۇنىڭ ئىچىدە ئۇيغۇر ۋەكىل 49 بولۇپ، ئومۇمىي ۋەكىلنىڭ 92.4 پىرسەنتىنى ئىگىلىدى. قۇرۇلتايدا ناھىيىلىك پارتكومنىڭ شۇجىسى جاڭ فۇيۈ يېزا ئىگىلىكىنى كوپىراتسىيەلەشتۈرۈش ھەرىكىتى توغرىسىدا دوكلات بەردى. قۇرۇلتايدا ئۈچ تۈرلۈك قارار ماقۇللاندى: (1) يېزا - ئىگىلىكىنى كوپىراتسىيەلەشتۈرۈش ھەرىكىتىنى پائال تەشۋىق قىلىش، ئاياللارنى دېھقانچىلىق - چارۋىچىلىق ئىشلەپچىقىرىشىغا ئاكتىپ قاتنىشىشقا تەشۋىق قىلىش؛ (2) لوپنۇر ناھىيىسىنىڭ 1954 - يىللىق دېھقانچىلىق، چارۋىچىلىق، ئورمانچىلىق ئىشلەپچىقىرىشى ۋە زېمىنىنى ئورۇنداش، يىل

ئاخىرىدىكى تەقسىماتنى ياخشى ئىشلەش؛ (3) بوۋاقلارنى ئاسراشنى زور كۈچ بىلەن تەشۋىق قىلىش، يېزا پەسلىلىرىنى ئوبدان باشقۇرۇپ، ئاياللارنىڭ دېھقانچىلىق، چارۋىچىلىق ئەمگىكىگە قاتنىشىش ۋە خىزمەت قىلىشتىكى غەم - ئەندىشىسىنى تۈگىتىش، قۇرۇلتايدا 11 كىشىدىن تەركىب تاپقان لوپنۇر ناھىيىلىك دېموكراتىك ئاياللار بىرلەشمىسىنىڭ 1 - نۆۋەتلىك كومىتېتى سايلاپ چىقىلدى، بەختخان خۇدا بەردى ئاياللار بىرلەشمىسىنىڭ مۇئاۋىن مۇدىرلىقىغا سايلاندى. 1957 - يىلى مەملىكەتلىك ئاياللار بىرلەشمىسىنىڭ يوليۇرۇقىغا ئاساسەن، لوپنۇر ناھىيىلىك دېموكراتىك ئاياللار بىرلەشمىسى ئاياللار بىرلەشمىسىگە ئۆزگەرتىلدى.

1957 - يىلى 6 - ئاينىڭ 13 - كۈنىدىن 15 - كۈنىگىچە ناھىيىلىك 2 - قېتىملىق ئاياللار قۇرۇلتىيى ئۆتكۈزۈلدى. قۇرۇلتايدا 63 رەسمىي ۋەكىل قاتناشتى، بەش ۋەكىل سىرتتىن قاتناشتى. قۇرۇلتايدا قاتناشقان ۋەكىللەر ناھىيىلىك ئاياللار بىرلەشمىسىنىڭ خىزمەت خۇلاسسىسى ۋە بۇنىڭدىن كېيىنكى خىزمەت ۋەزىپىلىرى توغرىسىدىكى ئورۇنلاشتۇرۇشنى ئاڭلىدى، ئاياللارنى ئىشلەپچىقىرىش ئەمگىكىگە قاتنىشىشقا تەشكىللەش مەسلىسىنى مۇزاكىرە قىلدى. قۇرۇلتايدا قۇربانخان تىلەك ناھىيىلىك ئاياللار بىرلەشمىسىنىڭ مۇئاۋىن مۇدىرلىقىغا سايلاندى.

1963 - يىلى 7 - ئاينىڭ 1 - كۈنىدىن 3 - كۈنىگىچە ناھىيىلىك 3 - قېتىملىق ئاياللار قۇرۇلتىيى ئۆتكۈزۈلدى. قۇرۇلتايدا 58 ۋەكىل قاتناشتى، بەش ۋەكىل سىرتتىن قاتناشتى. قۇرۇلتايدا قاتناشقانلار ناھىيىلىك ئاياللار بىرلەشمىسىنىڭ خىزمەت دوكلاتىنى ئاڭلىدى. قۇرۇلتايدا پۈتۈن ناھىيىدىكى ھەر مىللەت ئاياللارنى «ئۈچ قىزىل بايراق» نى ئېگىز كۆتۈرۈپ، سوتسىيالىستىك قۇرۇلۇشقا پائال ئاتلىنىشقا چاقىردى. قۇرۇلتايدا 11 كىشى ناھىيىلىك 3 - نۆۋەتلىك ئاياللار بىرلەشمىسىنىڭ ئەزالىقىغا سايلاندى. بۇنىڭ ئىچىدە ئالتە كىشى دائىمىي كومىتېت ئەزالىقىغا سايلاندى. تۇرسۇنخان بارات ناھىيىلىك ئاياللار بىرلەشمىسىنىڭ مۇئاۋىن مۇدىرلىقىغا سايلاندى.

1966 - يىلى «مەدەنىيەت زور ئىنقىلابى» باشلانغاندىن كېيىن، ئاياللار بىرلەشمىسى تەشكىلاتلىرى پالەچ ھالغا چۈشۈپ قالدى. 1973 - يىلى ئاياللار بىرلەشمىسىنىڭ پائالىيىتى ئەسلىگە كەلدى ھەمدە شۇ يىلى 8 - ئاينىڭ 2 - كۈنىدىن 4 - كۈنىگىچە ناھىيىلىك 4 - قېتىملىق ئاياللار قۇرۇلتىيى ئۆتكۈزۈلدى، قۇرۇلتايدا 91 ۋەكىل قاتناشتى، يەتتە ۋەكىل سىرتتىن قاتناشتى. قۇرۇلتايدا قاتناشقانلار ناھىيىلىك ئاياللار بىرلەشمىسىنىڭ خىزمەت دوكلاتىنى ئاڭلىدى ۋە ئۈچ تۈرلۈك قارار ماقۇللىدى. (1) ئەستايىدىللىق بىلەن كىتاب ئوقۇپ ئۆگىنىپ، لىن بياۋنى تەقدىم قىلىش - ئىستىل تۈزۈش پائالىيىتىگە پائال قاتنىشىش؛ (2) پارتىيىنىڭ لۇشىيەن، فاڭجېن، سىياسەتلىرىنى ئۆگىنىپ، سوتسىيالىستىك ئىدىيىنى ئاڭنى ئۆستۈرۈش؛ (3) ئاياللارنىڭ يېرىم دۇنيالىق رولىنى تولۇق جارى قىلدۇرۇش، قۇرۇلتايدا 17 كىشى ناھىيىلىك 4 - نۆۋەتلىك ئاياللار بىرلەشمىسىنىڭ ئەزالىقىغا سايلاندى، تۇرسۇنخان بارات يەنە بىر قېتىم ئاياللار بىرلەشمىسىنىڭ مۇئاۋىن مۇدىرلىقىغا سايلاندى.

1983 - يىلى 5 - ئاينىڭ 26 - كۈنىدىن 28 - كۈنىگىچە ناھىيىلىك 5 - قېتىملىق ئاياللار قۇرۇلتىيى ئۆتكۈزۈلدى. قۇرۇلتايدا 76 ۋەكىل قاتناشتى. قۇرۇلتايدا قاتناشقانلار ناھىيىلىك ئاياللار بىرلەشمىسىنىڭ خىزمەت دوكلاتىنى ئاڭلىدى، مۇزاكىرە قىلىش ئارقىلىق، ناھىيە بويىچە ئاياللار ئارىسىدا «3 - مارت» قىزىل بايراقدارلىرىدىن بولۇش، «بەشتە ياخشى» ئائىلە قۇرۇش، «بەش بولۇش، تۆت گۈزەل، ئۈچىنى قىزغىن سۆيۈش» پائالىيىتىنى قانات يايدۇرۇش توغرىسىدا

قارار ماقۇللىدى. قۇرۇلتايدا 11 كىشى 5 - نۆۋەتلىك ئاياللار بىرلەشمىسىنىڭ ئەزالىقىغا سايلاندى، زەينەپخان قۇربان ناھىيىلىك ئاياللار بىرلەشمىسىنىڭ مۇدىرلىقىغا، شىن گۈييۈن مۇئاۋىن مۇدىرلىققا سايلاندى.

لوپنۇر ناھىيىلىك ئاياللار بىرلەشمىسىگە مۇدىر، مۇئاۋىن مۇدىر بولغانلار
10 - قىسىم 9 - جەدۋەل

ئىسىم - فامىلىسى	يۇرتى	ۋەزىپىسى	ۋەزىپە ئۆتىگەن ۋاقتى
گۈلسۈمخان مەنسۇر	شىنجاڭ لوپنۇردىن	تەييارلىق كۆرۈش كو- مىتېتىنىڭ مۇئاۋىن مۇدىرى	1954 . 1951
بەختىخان خۇدابەردى	شىنجاڭ لوپنۇردىن	مۇئاۋىن مۇدىر	1957 . 6 - 1954 . 4
قۇربانخان تىلەك	شىنجاڭ لوپنۇردىن	مۇئاۋىن مۇدىر	1957 . 7 - 1957 . 6
ھاۋاخان ھېيت	شىنجاڭ كورلىدىن	مۇئاۋىن مۇدىر	1961 . 1957 . 8
تۇرسۇنخان بارات	شىنجاڭ لوپنۇردىن	مۇئاۋىن مۇدىر	1982 . 6 - 1963 . 7
ۋاڭ شىۋرۇڭ	شەندۇڭ لىنىيىدىن	مۇئاۋىن مۇدىر	1983 . 5 - 1980 . 3
شىن گۈييۈن	خېيلوڭجياڭ شاڭجىدىن	مۇئاۋىن مۇدىر	1985 . 5 - 1983 . 5
زەينەپخان قۇربان	شىنجاڭ كورلىدىن	مۇدىر	1983 . 5

§ 4 . دېھقان، چارۋىچىلار تەشكىلاتلىرى

1. دېھقان (چارۋىچى) لار جەمئىيىتى

يېڭى جۇڭگو قۇرۇلغان دەسلەپكى مەزگىلدە يەنى 1950 - يىلى 4 - ئاينىڭ 17 - كۈنى ناھىيە بويىچە تەبىئىي كەنت بىرلىك قىلىنىپ، 21 دېھقان، (چارۋىچى) لار ئۇيۇشمىسى (قىسقارتىلىپ دېھقانلار ئۇيۇشمىسى دەپ ئاتىلىدۇ) قۇرۇلدى. جەمئىيەت ئەزاسى 4947 گە يەتتى، بۇنىڭ ئىچىدە 1 - رايوندا توققۇز جەمئىيەت بار بولۇپ، ئەزاسى 2083 كە يەتتى؛ 2 - رايوندا يەتتە جەمئىيەت بار بولۇپ، ئەزاسى 1864 كە يەتتى. 1950 - يىلى 10 - ئاينىڭ 19 - كۈنى 1 - قېتىملىق دېھقان، (چارۋىچى) لار قۇرۇلتىيىسى ئۆتكۈزۈلدى. قۇرۇلتايدا 47 دېھقان (چارۋىچى) لار ۋەكىلى قاتناشتى. قۇرۇلتايدا 15 كىشى ناھىيىلىك دېھقانلار جەمئىيىتىنىڭ ئەزالىقىغا، جاڭ فۇيۈ جەمئىيەت مۇدىرلىقىغا، ئەمەتخان تۆلەندى مۇئاۋىن مۇدىرلىققا سايلاندى. ناھىيىلىك دېھقان (چارۋىچى) لار جەمئىيىتى قۇرۇلغاندىن كېيىن، ناھىيە بويىچە ئۈچ قېتىم

دېھقان، (چارۋىچى) لار قۇرۇلتىيى ئېچىلدى. 1958 - يىلى خەلق گۇڭشېسى قۇرۇلغاندىن كېيىن، دېھقان، (چارۋىچى) لار جەمئىيىتىنىڭ پائالىيىتى توختاپ قالدى.

2. كەمبەغەل دېھقان، تۆۋەن ئوتتۇرا دېھقانلار جەمئىيىتى

«سىنىپى قوشۇننى قايتىدىن تەشكىللەش» شوئارى ئاستىدا، 1965 - يىلى 2 - ئاينىڭ 24 - كۈنىدىن 28 - كۈنىگىچە ناھىيە بازىرىدا 1 - نۆۋەتلىك كەمبەغەل دېھقان، تۆۋەن ئوتتۇرا دېھقان (ئەمگەكچى چارۋىچى) لار قۇرۇلتىيى ئۆتكۈزۈلدى. ناھىيە بويىچە 60 رەسمىي ۋەكىل سايلاپ چىقىلدى، بۇنىڭ ئىچىدە كەمبەغەل دېھقان 57 (ئەمگەكچى چارۋىچى 14)، تۆۋەن ئوتتۇرا دېھقان ئۈچ، ئۇيغۇر 55 (ئومۇمىي ۋەكىلنىڭ 91.6 پىرسەنتىنى ئىگىلەيدۇ)، سىرتتىن قاتنىشىدىغان يەتتە ۋەكىل سايلاپ چىقىلدى. قۇرۇلتايدا مۇئاۋىن ھاكىم لى جېيىمىن «نۆۋەتتىكى ۋەزىيەت ۋە خىزمەت ۋەزىپىلىرى توغرىسىدا دوكلات» بەردى. ۋەكىللەر «يېزىلاردا سوتسىيالىستىك تەربىيە ھەرىكىتىدە ئوتتۇرىغا قويۇلغان بەزى مەسىلىلەر» (يەنى 23 ماددا) نى ئەستايىدىل ئۆگەندى. پەرقلىق سان بويىچە سايلاش ئۇسۇلى ئارقىلىق ناھىيىلىك كەمبەغەل دېھقان، تۆۋەن ئوتتۇرا دېھقان (ئەمگەكچى چارۋىچى) لار جەمئىيىتىگە تەييارلىق كۆرۈش كومىتېتى ۋە بۇ كومىتېتنىڭ ئەزالىرى، رەئىسى، مۇئاۋىن رەئىسلىرىنى سايلاپ چىقتى. تەييارلىق كۆرۈش كومىتېتى ۋاڭ ۋېنتەن، ئەمەتخان تۆلەندى، خەلچەمخان، قۇۋان كەپە، مەھمەت تەلەت، بۇللاتاير، قاسىم قوشۇق، ۋەن سىلۇ، قادىر ئابلا، ھاپىز بارات، مەمتىمىندىن ئىبارەت 11 كىشىدىن تەركىب تاپتى. ۋاڭ ۋېنتەن رەئىسلىككە، ئەمەتخان تۆلەندى مۇئاۋىن رەئىسلىككە سايلاندى. ناھىيە بويىچە ئۈچ گۇڭشې، ئىككى چارۋىچىلىق فېرمىسىدا كەمبەغەل دېھقان، تۆۋەن ئوتتۇرا دېھقان (ئەمگەكچى چارۋىچى) لار جەمئىيىتى قۇرۇلدى.

1966 - يىلى «مەدەنىيەت زور ئىنقىلابى» باشلانغاندىن كېيىن، بۇ جەمئىيەتمۇ پالەچ ھالغا چۈشۈپ قالدى. 1973 - يىلى كەمبەغەل دېھقان، تۆۋەن ئوتتۇرا دېھقانلار جەمئىيىتى ئەسلىگە كەلتۈرۈلدى. بىراق بۇ جەمئىيەت چوڭراق پائالىيەت ئېلىپ بارمىدى. 1984 - يىلى ئاپپاراتلارنى تەڭشەشتە ئەمەلدىن قالدۇرۇۋېتىلدى.

§ 5. سودا - سانائەتچىلەر تەشكىلاتلىرى

1. ناھىيىلىك سودىگەرلەر ئۇيۇشمىسى

مىنگونىڭ 28 - يىلى (1939 - يىلى) لوپنۇر ناھىيىسىدە سودىگەرلەر ئۇيۇشمىسى قۇرۇلغانىدى. سودا ساھەسىدىكىلەر مەسلىھەتلىشىپ، قاسىم ئىمىننى تۇنجى نۆۋەتلىك سودىگەرلەر ئۇيۇشمىسىنىڭ باشلىقلىقىغا سايلىدى. مىنگونىڭ 29 - يىلى (1940 - يىلى)، 2 - رايوننىڭ ئەمگەكچى سودىگەرلەر ئۇيۇشمىسىنىڭ شۆبىسى قۇرۇلدى. ھامۇت ھاپىز ئۇيۇشمىنىڭ تۇنجى باشلىقلىقىغا تەيىنلەندى.

ئەينى ۋاقىتتا ناھىيە تەۋەسىدە ئاھالە ئاز ھەم تارقاق ئولتۇراقلاشقان، دېھقان- چارۋىچىلارنىڭ تۇرمۇشى قىيىن، ئۇنىڭ ئۈستىگە ۋەزىيەت مالىمان، سودا ئىشلىرى بەك ئاز بولغاچقا، سودىگەرلەر ئۇيۇشمىسى ئېتى ئۇلۇق، سۈپىسى قۇرۇق ئەھۋالغا چۈشۈپ قالغانىدى.

2. ناھىيىلىك سودا - سانائەتچىلەر بىرلەشمىسى

1949 - يىلى 9 - ئايدا لوپنۇر ناھىيىسى تىنچلىق بىلەن ئازاد بولدى. 1951 - يىلى ناھىيىلىك سودا - سانائەتچىلەر بىرلەشمىسى قۇرۇلدى، سىدىق خۇدا بەردى بىرلەشمىنىڭ باشلىقلىقىغا سايلاندى، لېكىن سودا - سانائەتچىلەر بىرلەشمىسى ھېچقانداق پائالىيەت ئېلىپ بارمىدى ۋە كېيىنچە ئاستا - ئاستا غايىپ بولدى.

§ 6. ناھىيىلىك پەن - تېخنىكا جەمئىيىتى

1962 - يىلى 1 - ئاينىڭ 17 - كۈنىدىن 22 - كۈنىگىچە ناھىيىلىك پەن - تېخنىكا جەمئىيىتىنىڭ خىزمەت يىغىنى ئېچىلدى، يىغىندا مەركەز ۋە ئاپتونوم رايوننىڭ تەبىئىي پەن خىزمىتىگە دائىر ھۈججەتلىرى، ئاپتونوم ئوبلاستلىق خىزمەت يىغىنىنىڭ روھى يەتكۈزۈلدى. لوپنۇر ناھىيىسىنىڭ پەن تەتقىقات خىزمەت ۋەزىپىسى مۇھاكىمە قىلىندى ۋە ئورۇنلاشتۇرۇلدى، ئەتىيازلىق تېرىلغۇغا ئالاقىدار تېخنىكىلىق تەدبىرلەر مۇھاكىمە قىلىندى. يىغىنغا يېزا، مەيدانلار ۋە ناھىيە دەرىجىلىك ئورگانلارنىڭ رەھبەرلىرى ھەم دېھقانچىلىق، ئورمانچىلىق، سۈپچىلىق، تىببىي دورىگەرلىك، سەھىيە قاتارلىق ساھەلەرنىڭ كەسپىي خادىملىرى قاتناشتى. يىغىندا ناھىيىلىك پەن - تېخنىكا جەمئىيىتى قۇرۇلدى، مامۇت نىياز تۇنجى رەئىسلىككە، جى يۇشېڭ، ياك زوچۇ، تۇرسۇنخان (قوشۇمچە) مۇئاۋىن رەئىسلىككە تەيىنلەندى. ئەينى ۋاقىتتا بۇ جەمئىيەت مەخسۇس كەسپىي خىزمەتچىلەر قويۇلمىغانلىقتىن كونكرېت خىزمەت ئىشلىمىدى ھەم شۇ يىلنىڭ ئاخىرىدا ئورگانلارنى ئىخچاملىغاندا ئەمەلدىن قالدۇرۇۋېتىلدى.

1984 - يىلى 12 - ئاينىڭ 26 - كۈنىدىن 29 - كۈنىگىچە ناھىيىلىك پەن - تېخنىكا جەمئىيىتىنىڭ 2 - قېتىملىق قۇرۇلتىيى ئېچىلدى، قۇرۇلتايغا 64 ۋەكىل قاتناشتى (بۇنىڭ ئىچىدە ئۇيغۇر 25)، بەش ۋەكىل ئالاھىدە تەكلىپ بىلەن قاتناشتى. قۇرۇلتايغا ناھىيىلىك سىياسىي كېڭەشنىڭ مۇئاۋىن رەئىسى لياڭ دۇ رىياسەتچىلىك قىلدى. ناھىيىلىك پارتكومنىڭ مۇئاۋىن شۇجىسى ئابلىتىپ ئاقموللا «جاسارەت بىلەن ئۆزىمىزنى كۈچەيتىپ، پەن - تېخنىكا خىزمىتىدە تىرىشىپ يېڭى ۋەزىيەت يارىتايلى» دېگەن تېمىدا دوكلات بەردى. قۇرۇلتايدا 32 كىشى ناھىيىلىك پەن - تېخنىكا جەمئىيىتىنىڭ ئەزالىقىغا، 16 كىشى پەن - تېخنىكا جەمئىيىتىنىڭ دائىمىي ئەزالىقىغا؛ ئابلىتىپ ئاقموللا پەخرىي رەئىسلىككە، لياڭدۇ رەئىسلىككە، راخمان جامال، ئەخمەت ئەيسا، لياۋ رۇجىيەتلەر مۇئاۋىن رەئىسلىككە سايلاندى.

ناھىيىلىك پەن - تېخنىكا جەمئىيىتى ئەسلىگە كەلگەندىن كېيىن، خىزمەتلەرنى پائال قانات يايدۇردى. 1985 - يىلنىڭ ئاخىرىغىچە ناھىيە بويىچە يېزا، بازار، مەيدانلاردا پەن - تېخنىكىنى ئومۇملاشتۇرۇش جەمئىيىتىدىن ئونى (شىنپىڭ يېزىلىق پەن - تېخنىكىنى ئومۇملاشتۇرۇش جەمئىيىتى، تارىم يېزىلىق پەن - تېخنىكىنى ئومۇملاشتۇرۇش جەمئىيىتى، دۆڭقوتان يېزىلىق پەن - تېخنىكىنى ئومۇملاشتۇرۇش جەمئىيىتى، ئۇرۇقچىلىق مەيدانى پەن - تېخنىكىنى ئومۇملاشتۇرۇش جەمئىيىتى، كۆنچى دېھقانچىلىق مەيدانى پەن - تېخنىكىنى ئومۇملاشتۇرۇش جەمئىيىتى، خۇرجا چارۋىچىلىق فېرمىسى پەن - تېخنىكىنى ئومۇملاشتۇرۇش جەمئىيىتى، چوڭكۆل چارۋىچىلىق فېرمىسى پەن - تېخنىكىنى ئومۇملاشتۇرۇش جەمئىيىتى، لوپنۇر بازارلىق

پەن - تېخنىكىنى ئومۇملاشتۇرۇش جەمئىيىتى، توشقانچىلىق جەمئىيىتى) قۇرۇلدى. 374 كىشى جەمئىيەت ئەزالىقىغا قوبۇل قىلىندى. بۇنىڭ ئىچىدە ئۇيغۇر 288 بولۇپ، ئومۇمىي ئەزانىڭ 77 پىرسەنتىنى ئىگىلىدى؛ ناھىيە بويىچە 11 ئىلمىي جەمئىيەت (دېھقانچىلىق ئىلمىي جەمئىيىتى، چارۋىچىلىق جەمئىيىتى، ئورمانچىلىق ئىلمىي جەمئىيىتى، فىزىكا - خىمىيە ئىلمىي جەمئىيىتى، چوت ئىلمىي جەمئىيىتى، مېتېئورولوگىيە ئىلمىي جەمئىيىتى، دېھقانچىلىق ماشىنىلىرى ئىلمىي جەمئىيىتى، سۇچىلىق ئىلمىي جەمئىيىتى، ياشلار - ئۆسمۈرلەر پەن - تېخنىكا يېتەكچىلىك جەمئىيىتى، بىناكارلىق ئىلمىي جەمئىيىتى، تىبابەتچىلىك ئىلمىي جەمئىيىتى) قۇرۇلدى. 316 كىشى بۇ جەمئىيەتلەرگە ئەزا بولدى، بۇنىڭ ئىچىدە ئۇيغۇر 92 بولۇپ، ئومۇمىي ئەزانىڭ 29 پىرسەنتىنى ئىگىلىدى.

پەن - تېخنىكا جەمئىيىتى قۇرۇلغاندىن كېيىن، پەن - تېخنىكىنى ئومۇملاشتۇرۇش ۋە تەشۋىقات جەھەتتە نۇرغۇن خىزمەت ئىشلىدى.

ئىلىم ئالماشتۇرۇش جەھەتتە: (1) ئېلېكترونلۇق كومپيۇتېر ئۆگىنىش كۇرسى ئاچتى؛ (2) بىئولوگىيىلىك قۇرۇلۇش ۋە مالىكۇلا ئىرسىيەت شۇناسلىقى ئۆگىنىش كۇرسى ئاچتى؛ (3) داۋالاش ۋە مۇھىت ئاسراش ئىلمىدىن دوكلات بېرىش يىغىنى ئۆتكۈزدى. (4) دېھقانچىلىق، مېتېئورولوگىيە ئىلمىدىن دوكلات بېرىش يىغىنى، دېھقانچىلىق مېتېئورولوگىيىسى، سۇلياۋ يوپۇق يېپىپ زىرائەت تېرىش بويىچە لېكسىيە سىنىپىنى ئاچتى. (5) خەنزۇ تىلى - يېزىقى ۋە ئۇيغۇر تىلى - يېزىقى كەچكۈرسى ئاچتى. (6) ھاللىي قۇيرۇقلۇق يۇلتۇزغا ئائىت ئاساسىي بىلىملەر ۋە كۆزىتىش تېخنىكىسى بويىچە لېكسىيە ئۇيۇشتۇردى.

پەننى ئومۇملاشتۇرۇش جەھەتتە: (1) تېرىقچىلىق، باقمىچىلىق ئۆگىنىش كۇرسى ئاچتى؛ (2) پەننى ئومۇملاشتۇرۇشقا دائىر 1190 پارچە ماتېرىيال تارقاتتى. (3) پەن - تېخنىكا فىلىملىرىنى قويدى، قۇرت - قوڭغۇز ئەۋرىشكىلىرىنى يىغدى.

§ 7. ئۇيغۇر مەدەنىي ئاقارتىش ئۇيۇشمىسى

مىنگونىڭ 25 - يىلى (1936 - يىلى) تىكەنلىك يېزىسىدا لوپنۇر ناھىيىلىك ئۇيغۇر مەدەنىي ئاقارتىش ئۇيۇشمىسى قۇرۇلدى ۋە شۇ يەرلىك يۇقىرى قاتلام دىنىي زاتلاردىن بەكرى قارى ئۇيۇشما باشلىقى بولدى، بىر كىشى كاتىپلىققا قويۇلدى، بىر كىشى مەدەنىيەت - مائارىپقا مەسئۇل قىلىندى. شۇ يىلى 8 - ئايدا قارا شەھەر ۋىلايەتلىك ئۇيغۇر مەدەنىي ئاقارتىش ئۇيۇشمىسىنىڭ قارارىغا ئاساسەن، لوپنۇر ناھىيىلىك ھۆكۈمەت تۇرۇشلۇق جايدا لوپنۇر ناھىيىلىك ئۇيغۇر مەدەنىي ئاقارتىش ئۇيۇشمىسى قۇرۇلدى، قاراشەھەر ۋىلايەتلىك ئۇيغۇر مەدەنىي ئاقارتىش ئۇيۇشمىسى كېرىم رېھمىنى ئۇيۇشما باشلىقىغا، مەھەممەت ئېلىنى مۇئاۋىن ئۇيۇشما باشلىقىغا تەيىنلىدى، تىكەنلىك يېزىسىدىكى لوپنۇر ناھىيىلىك ئۇيغۇر مەدەنىي ئاقارتىش ئۇيۇشمىسىنىڭ دەرىجىسىنى لوپنۇر ناھىيىلىك ئۇيغۇر مەدەنىي ئاقارتىش ئۇيۇشمىسىنىڭ تىكەنلىك شۆبە ئۇيۇشمىسىغا تۆۋەنلەتتى. لوپنۇر ناھىيىلىك ئۇيغۇر مەدەنىي ئاقارتىش ئۇيۇشمىسى قارىمىقىدا كاتىبات بۆلۈمى، تەشۋىقات بۆلۈمى، تەشكىلات بۆلۈمى، مالىيە بۆلۈمى ۋە مەدەنىيەت - مائارىپ بۆلۈمى تەسىس قىلىندى. مىنگونىڭ 30 - يىلى (1941 - يىلى) يەنە تەپتىش كومىتېتى كۆپەيتىپ تەسىس قىلىندى، تۇرسۇن تەپتىش كومىتېتىنىڭ تۇنجى رەئىسلىكىگە، جىنادىن

مۇئاۋىن رەئىسلىككە تەيىنلەندى. شۇ يىلى ئۇيغۇر مەدەنىي ئاقتارتىش ئۇيۇشمىسىنىڭ باشلىقى رەئىسلىككە، مۇئاۋىن باشلىقى مۇئاۋىن رەئىسلىككە ئۆزگەرتىلدى.

لوپنۇر ناھىيىلىك مەدەنىي ئاقتارتىش ئۇيۇشمىسىنىڭ كاتىپى، مۇئاۋىن رەئىسى غوپۇر ياقۇپ (ھازىر لوپنۇر ناھىيىلىك سىياسىي كېڭەشنىڭ مۇئاۋىن رەئىسى) ۋە ئۇيغۇر مەدەنىي ئاقتارتىش ئۇيۇشمىسىنىڭ ئەزاسى ئىساقنىڭ ئەسلىمە ماتېرىياللىرىغا قارىغاندا، ئۇيغۇر مەدەنىي ئاقتارتىش ئۇيۇشمىسىنىڭ خىراجىتى ناھىيىدىكى دېھقان، چارۋىچىلارنىڭ دېھقانچىلىق مەھسۇلات مىقدارى ۋە چارۋا ماللىرىنىڭ قولىدا قالغان سانغا قاراپ سېلىق سېلىش يولى بىلەن ھەل قىلىنغان، ئۇنىڭ كۆنكەپت چارىسى مۇنداق بولغان: قوي: 40 قوبى بارلار بىر قوي چىقارغان، 80 قوبى بارلار ئىككى قوي چىقارغان، قويى 100 گە يەتكەنلەر يەنە بىرنى چىقارغان، قوبى 200 گە يەتكەنلەر يەنە ئىككىنى قوشۇپ چىقارغان؛ ئات: ئېتى 15 تىن 100 گىچە بولغانلار بىر ئات چىقارغان. ئېتى 100 دىن كۆپ بولغانلار ھەر ئارتۇق 100 ئات ئۈچۈن يەنە بىردىن ئات چىقارغان؛ كالا: 20 دىن 100 گىچە كالىسى بارلار بىر كالا چىقارغان، 100 دىن ئارتۇق كالىسى بارلار ھەر ئارتۇق 50 تۇياق كالا ئۈچۈن يەنە بىردىن كالا چىقارغان؛ دېھقانلار ئۆزلىرى تېرىغان كۆممىقوناق، بۇغداي، شال، ياغلىق دان زىرائەتلىرىدىن %10 لىك نىسبەت بويىچە ئۇيغۇر مەدەنىي ئاقتارتىش ئۇيۇشمىسىغا سېلىق تاپشۇرغان.

لوپنۇر ناھىيىلىك ئۇيغۇر مەدەنىي ئاقتارتىش ئۇيۇشمىسىنىڭ ئاساسلىق ۋەزىپىسى ئۇيغۇر مائارىپىنى يولغا قويۇش ھەمدە بەزى ئىجتىمائىي قۇتقۇزۇش خاراكتېرلىك پاراۋانلىق ئىشلىرىنى يولغا قويۇش، مەسىلەن: دارىلئىتىم قۇرۇش، بالا - چاقىسى يوق ياشانغانلارنى قۇتقۇزۇشتىن ئىبارەت بولغان.

§ 8. ناھىيىلىك ئامېرىكا جاھانگىرلىكىگە قارشى تۇرۇش - چاۋشيەنگە ياردەم بېرىش شۆبە ئۇيۇشمىسى

1950 - يىلى ئامېرىكا جاھانگىرلىكىگە قارشى تۇرۇش - چاۋشيەنگە ياردەم بېرىشنىڭ دەسلەپكى مەزگىلىدە، لوپنۇر ناھىيىسىدە «دۇنيا تىنچلىقىنى قوغداش، ئامېرىكا جاھانگىرلىكىنىڭ تاجاۋۇزچىلىقىغا قارشى تۇرۇش» باش ئۇيۇشمىسىنىڭ لوپنۇر ناھىيىلىك شۆبىسى قۇرۇلدى. 1951 - يىلى 5 - ئاينىڭ 1 - كۈنى ناھىيىلىك شۆبە ئۇيۇشما ئامېرىكا جاھانگىرلىكىگە قارشى تۇرۇش، ۋەتەننى سۆيۈش بويىچە نامايىش ئۇيۇشتۇردى. 5000 دىن ئارتۇق كىشى ئىمزا قويۇپ، ئامېرىكا جاھانگىرلىكىنىڭ باكتېرىيە قوراللىرىنى ئىشلىتىشىگە قارشى تۇردى. 1951 - يىلى 8 - ئاينىڭ 17 - كۈنى دۇنيا تىنچلىقىنى قوغداش، ئامېرىكا جاھانگىرلىكىنىڭ تاجاۋۇزچىلىقىغا قارشى تۇرۇش شۆبە ئۇيۇشمىسى جۇڭگو خەلقى ئامېرىكا جاھانگىرلىكىگە قارشى تۇرۇش - چاۋشيەنگە ياردەم بېرىش باش ئۇيۇشمىسىنىڭ لوپنۇر ناھىيىلىك شۆبىسىگە ئۆزگەرتىلدى. شۆبە ئۇيۇشما 25 ئەزادىن تەركىپ تاپتى. جاڭ فۇيۈ ئۇيۇشما باشلىقى بولدى.

پۈتۈن ناھىيىدىكى خەلق جۇڭگو خەلقىنىڭ ئامېرىكا جاھانگىرلىكىگە قارشى تۇرۇش - چاۋشيەنگە ياردەم بېرىش باش ئۇيۇشمىسىنىڭ «ئايرىپىلان، زەمبىرەك ئىئانە قىلىش، ئارمىيىنى ھېمايە قىلىش، ھەربىيلەر ئائىلە - تاۋابىئاتلىرىغا ئېتىبار بېرىش» خىزمىتىنى ياخشى ئىشلەش

توغرىسىدىكى چاقىرىقىغا ئاۋاز قوشۇپ، (كونا خەلق پۇلى ھېسابىدا) 337 مىليون يۈەن نەق پۇل ۋە ماددىي نەرسە ئىئانە قىلدى.

ئامېرىكا جاھانگىرلىكىگە قارشى تۇرۇش - چاۋشيەنگە ياردەم بېرىش ھەرىكىتىدە ناھىيە بويىچە 127 قېتىم ھەرخىل ئاممىۋى يىغىن، تۆت قېتىم دەرت تۆكۈش يىغىنى ئېچىلدى، جۇڭگو خەلق پىدائىيىلار ئارمىيىسىگە 97 پارچە ھال سوراخ خېتى يېزىلدى.

§ 9. جۇڭگو - سوۋېت دوستلۇق جەمئىيىتى لوپنۇر ناھىيىلىك تارمىقى

1952 - يىلى 3 - ئاينىڭ 5 - كۈنى لوپنۇر ناھىيىسىدە جۇڭگو - سوۋېت دوستلۇق جەمئىيىتى لوپنۇر ناھىيىلىك تارمىقى قۇرۇلدى، جاك فۇيۋ جەمئىيەت باشلىقىغا، جىڭ يىجىڭ مۇئاۋىن جەمئىيەت باشلىقىغا، يەنە ئون كىشى كېڭەش ئەزالىقىغا سايلاندى. تارماق جەمئىيەت كېڭەش ئەزالىرى يىغىنىنىڭ قارارىغا ئاساسەن، ناھىيە دەرىجىلىك ئورگانلاردا مۇستەقىل گۇرۇپپىلارنى ياكى سىستېما بويىچە گۇرۇپپىلارنى قۇرۇشقا، يېزىلاردا مەمۇرىي كەنت بويىچە گۇرۇپپىلارنى قۇرۇشقا بولىدۇ، دەپ بەلگىلەندى. 1952 - يىلىنىڭ ئاخىرىغا قەدەر ناھىيە بويىچە 6974 كىشى جۇڭگو - سوۋېت دوستلۇق جەمئىيىتىگە ئەزا بولدى. بۇ پۈتۈن ناھىيە نوپۇسىنىڭ 57 پىرسەنتىنى ئىگىلىدى.

1958 - يىلى 7 - ئايدىن كېيىن، جۇڭگو بىلەن سوۋېت ئىتتىپاقىنىڭ مۇناسىۋىتى يامانلاشقانلىقتىن، جۇڭگو - سوۋېت دوستلۇق جەمئىيىتى لوپنۇر ناھىيىلىك تارمىقى تارقىلىپ كەتتى.

Handwritten text, likely bleed-through from the reverse side of the page. The text is extremely faint and illegible due to the quality of the scan and the nature of the bleed-through. It appears to be a continuous block of text, possibly a letter or a report, but the specific words and sentences cannot be discerned.

ٲون برنجی قسم

هاكيميت و سياسيي كهگدش

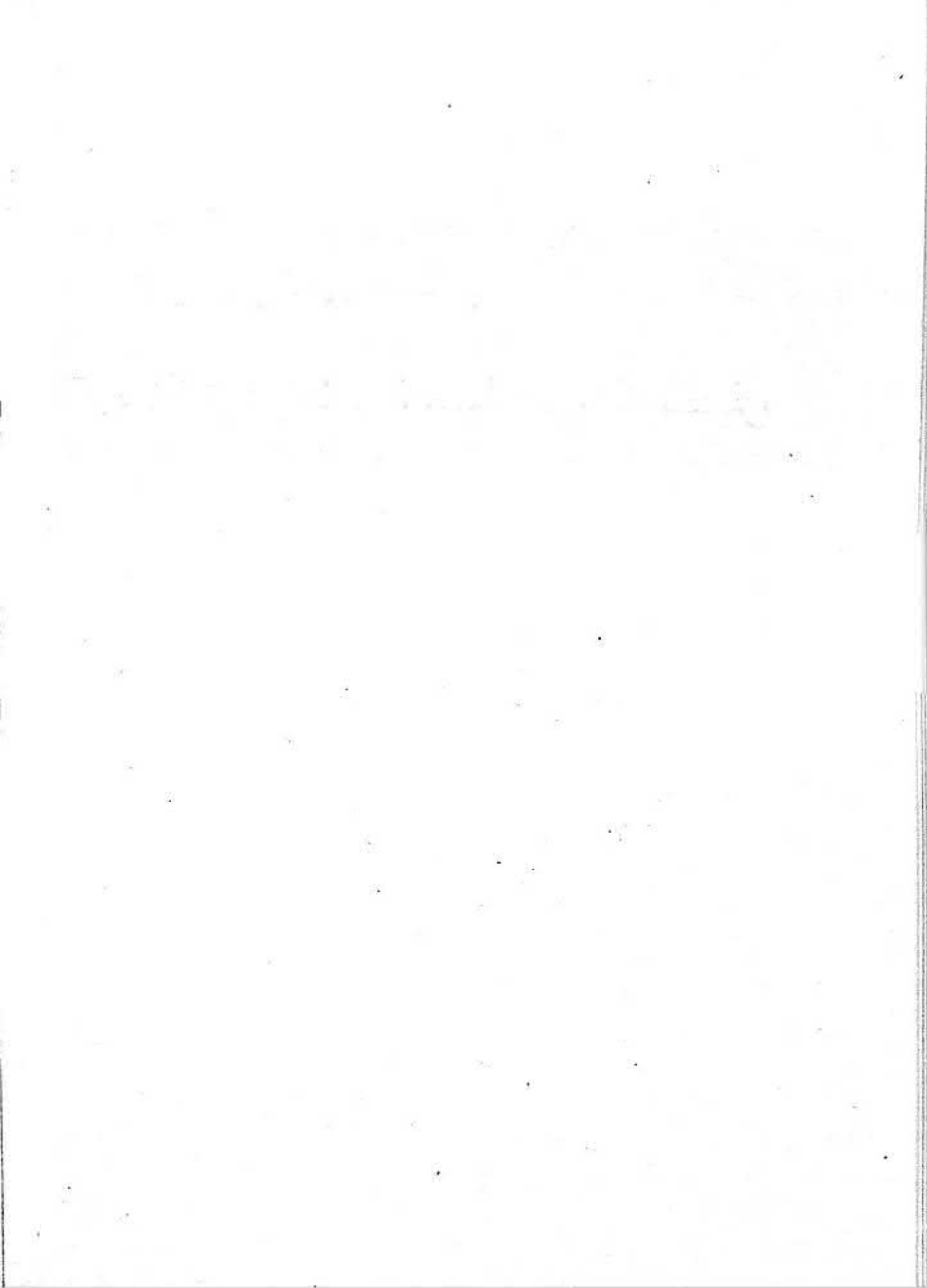

ئون بىرىنچى قىسىم

ھاكىمىيەت، سىياسىي كېڭەش

I باب

خەلق قۇرۇلتىيى

1950 - يىل 4 - ئاينىڭ 27 - كۈنى ناھىيىلىك 1 - نۆۋەتلىك ھەر مىللەت، ھەر ساھە خەلق ۋەكىللىرى يىغىنى چاقىرىلدى. 1954 - يىل 2 - ئاينىڭ 27 - كۈنىگىچە بۇ يىغىن كەينى-كەينىدىن سەككىز نۆۋەت ئۆتكۈزۈلدى. خەلق قۇرۇلتىيى تۈزۈمى ئورنىتىلىشتىن ئىلگىرى، ھەر مىللەت، ھەر ساھە خەلق ۋەكىللىرى يىغىنى مەلۇم دەرىجىدە ھوقۇقلۇق ئورگاننىڭ رولىنى ئوينىدى.

1954 - يىل 9 - ئايدا ھەر مىللەت، ھەر ساھە خەلق ۋەكىللىرى يىغىنى لوپنۇر ناھىيىلىك خەلق قۇرۇلتىيىغا ئۆزگەرتىلدى، 1985 - يىلىنىڭ ئاخىرىغىچە بۇ قۇرۇلتاي جەمئىي توققۇز نۆۋەت («مەدەنىيەت زور ئىنقىلابى» مەزگىلىدىكى ناھىيىلىك ئىنقىلابىي كومىتېت 7 - نۆۋەتلىك قۇرۇلتايغا ھېساب) چاقىرىلدى. 1954 - يىلدىن 1966 - يىلغىچە ئالتە نۆۋەت خەلق قۇرۇلتىيى چاقىرىلىپ، خەلق ئىگىلىكى تەرەققىياتى ۋە ئىجتىمائىي تەرەققىيات پىلانى، مالىيە خام چوتى، نەقچوتى ھەمدە ئۇلارنىڭ ئىجرا قىلىنىش ئەھۋالى قاراپ چىقىلدى ۋە تەستىقلاندى ھەمدە ھاكىم، مۇئاۋىن ھاكىملار سايلاپ چىقىلدى.

1966 - يىلى «مەدەنىيەت زور ئىنقىلابى» باشلانغاندىن كېيىن، خەلق قۇرۇلتىيىنىڭ ئورنىنى «مەركەزلەشكەن رەھبەرلىك» ئاساسىدىكى ئىنقىلابىي كومىتېت ئىگىلىدى.

1981 - يىلى لوپنۇر ناھىيىلىك خەلق قۇرۇلتىيى تۈزۈمى ئەسلىگە كەلتۈرۈلدى ھەمدە خەلق قۇرۇلتىيى دائىمىي كومىتېتى تەسىس قىلىندى. 1985 - يىلغىچە بولغان بەش يىل جەريانىدا، خەلق قۇرۇلتىيى جەمئىي ئىككى نۆۋەت چاقىرىلدى، ناھىيىلىك خەلق قۇرۇلتىيى دائىمىي كومىتېتى 1981 - يىلدىكى ناھىيە، يېزا (بازار) لاردىكى بىۋاسىتە سايلام ۋە 1984 - يىلدىكى سايلامغا رىياسەتچىلىك قىلدى، ناھىيىلىك خەلق ھۆكۈمىتى، ناھىيىلىك خەلق سوت مەھكىمىسى، ناھىيىلىك خەلق تەپتىش مەھكىمىسى ۋە باشقا تارماقلارنىڭ خىزمەت دوكلاتىنى 13 قېتىم ئاڭلاپ

ۋە قاراپ چىقىپ، مۇناسىۋەتلىك چوڭ - چوڭ مەسىلىلەرگە مۇناسىپ قارار ۋە بەلگىلەمە چىقاردى، 16 قېتىم تەكشۈرۈش ئۇيۇشتۇرۇپ، تەكشۈرۈلگەن توققۇز ئورۇننىڭ پىكىر - تەلەپلىرىدىن جەمئىي 127 نى قاراپ چىقىشقا قوبۇل قىلدى، ئالاقىدار تارماقلارنىڭ 89 تەكلىپىنى بىر تەرەپ قىلىشىغا ھەيدەكچىلىك قىلدى، دۆلەت ئورگانلىرىدىكى 137 خىزمەتچى خادىمىنى قانۇن بويىچە ۋەزىپىگە تەيىنلىدى ۋە ۋەزىپىسىدىن قالدۇردى، ئاممىدىن كەلگەن 367 پارچە خەت - چەك ۋە ھال - ئەھۋال ئېيتىپ كەلگەن 278 ئادەم (قېتىم) نى قوبۇل قىلدى.

§ 1. ناھىيىلىك ھەر مىللەت، ھەر ساھە خەلق ۋەكىللىرى يىغىنى

1. لوپنۇر ناھىيىلىك 1 - نۆۋەتلىك ھەر مىللەت، ھەر ساھە خەلق ۋەكىللىرى يىغىنى

بۇ يىغىن 1950 - يىل 4 - ئاينىڭ 27 - كۈنىدىن 5 - ئاينىڭ 1 - كۈنىگىچە ناھىيە بازىرىدا ئۆتكۈزۈلدى، يىغىن بەش كۈن داۋاملاشتى، يىغىنغا 84 ۋەكىل قاتناشتى، بۇنىڭ ئىچىدە ئۇيغۇر 61 (ۋەكىللەر ئومۇمىي سانىنىڭ 72.6 پىرسەنتىنى ئىگىلەيدۇ)، خۇيزۇ ئۈچ (ۋەكىللەر ئومۇمىي سانىنىڭ 3.37 پىرسەنتىنى ئىگىلەيدۇ)، خەنزۇ 15 (ۋەكىللەر ئومۇمىي سانىنىڭ 17.85 پىرسەنتىنى ئىگىلەيدۇ)، باشقا ۋەكىللەر بەش، ئايال ۋەكىل 13 (ۋەكىللەر ئومۇمىي سانىنىڭ 15.4 پىرسەنتىنى ئىگىلەيدۇ).

يىغىندا، ئاساسلىقى، (1) مىللەتلەر ئىتتىپاقلىقى مەسىلىسى؛ (2) ئىشلەپچىقىرىش - قۇرۇلۇش مەسىلىسى؛ (3) جەمئىيەت ئامانلىقىنى ساقلاش مەسىلىسى؛ (4) سىياسىي كېڭەش ھەيئىتى، سۇ ئىشلىرى ھەيئىتى، تازىلىق ھەيئىتىنى سايلاپ چىقىش مەسىلىلىرى قاراپ چىقىلدى.

ھاكىم جىڭ يىجىڭ يىغىنغا رىياسەتچىلىك قىلدى ھەمدە «نۆۋەتتىكى ۋەزىيەت ۋە بۇنىڭدىن كېيىنكى خىزمەت ۋەزىپىلىرى» دېگەن تېمىدا دوكلات بەردى. يىغىندا 32 ۋەكىل جەمئىيەت ئامانلىقىنى ساقلاش مەسىلىسى، ئىجارە ھەققىنى، ئۆسۈمنى كېمەيتىش مەسىلىسى، خىيانەتچىلىككە قارشى تۇرۇش مەسىلىسى، جەمئىيەت تەربىيىسى مەسىلىسى، ئاياللار مەسىلىسى، تازىلىق مەسىلىسى، باۋ-جيا تۈزۈمىنى يوقىتىش مەسىلىسى توغرىسىدا پىكىر بايان قىلدى. يىغىندا، ۋەكىللەر ئوتتۇرىغا قويغان يەتتە مەسىلە توغرىسىدا مۇناسىپ قارار چىقىرىلدى، جىڭ يىجىڭ مۇدىر، لى جىيىمىن، شاۋدۇن باۋدۇنلار مۇئاۋىن مۇدىر بولغان سىياسىي كېڭەش ھەيئىتى، ۋاڭ گوزو، يى دېفۇلار رەھبەرلىكىدىكى تازىلىق ھەيئىتى، غوپۇر ياقۇپ رەھبەرلىكىدىكى سۇ ئىشلىرى ھەيئىتى قۇرۇلدى.

2. لوپنۇر ناھىيىلىك 2 - نۆۋەتلىك ھەر مىللەت، ھەر ساھە خەلق ۋەكىللىرى يىغىنى

بۇ يىغىن 1950 - يىل 10 - ئاينىڭ 20 - كۈنى ناھىيە بازىرىدا چاقىرىلدى، يىغىن يەتتە كۈن داۋام قىلدى. يىغىنغا 150 ۋەكىل قاتنىشىشقا تېگىشلىك ئىدى، ئەمەلىيەتتە 129 ۋەكىل

قاتناشتى، بۇنىڭ ئىچىدە ئۇيغۇر 114، خۇيزۇ ئۈچ، خەنزۇ 12، ئايال ۋەكىل 19. يىغىندا ھاكىم غوپۇر ياقۇپ سەككىز ئايلىق ھۆكۈمەت خىزمىتىدىن دوكلات بەردى. جاڭ فۇيۈ پارتيە، ھۆكۈمەت، ئارمىيە، خەلق مۇناسىۋىتى ۋە مىللەتلەر ئىتتىپاقلىقى مەسلىسى ھەققىدە دوكلات بەردى، جىڭ يىجىڭ كۈزلۈك غەللە - پاراق ئېلىش ۋەزىپىسىنى يەتكۈزدى. يىغىن ھەيئەت رىياسىتى ۋەكىللەرنىڭ پىكىرىگە ئاساسەن، شۇ يىلدىكى كۈزلۈك غەللە - پاراق ئېلىشنى مەركەز قىلىپ، كېيىنكى يېرىم يىلدىكى تۈرلۈك قۇرۇلۇش ۋەزىپىلىرىگە بىرلەشتۈرۈپ، مىللەتلەر ئىتتىپاقلىقىنى كۈچەيتىش، ئىجتىمائىي ئىسلاھات ئېلىپ بېرىش، ئىشلەپچىقىرىش - قۇرۇلۇشنى كېڭەيتىش، كۈزلۈك غەللە - پاراق ئېلىش ۋەزىپىسىنى ئورۇنداش ھەققىدە ھەر تەرەپلىمە قارار چىقاردى. يىغىندا غوپۇر ياقۇپ، جاڭ فۇيۈ قاتارلىق 17 كىشىدىن تەركىب تاپقان لوپنۇر ناھىيىلىك خەلق ھۆكۈمىتىنىڭ ھەيئەت ئەزالىرى سايلاپ چىقىلدى.

3. لوپنۇر ناھىيىلىك 3 - نۆۋەتلىك ھەر مىللەت، ھەر ساھە خەلق ۋەكىللىرى يىغىنى

بۇ يىغىن 1951 - يىل 3 - ئاينىڭ 5 - كۈنىدىن 9 - كۈنىگىچە ناھىيە بازىرىدا ئۆتكۈزۈلدى، يىغىن بەش كۈن داۋاملاشتى. يىغىنغا 96 ۋەكىل قاتناشتى، بۇنىڭ ئىچىدە ئۇيغۇر 93 (ۋەكىللەر ئومۇمىي سانىنىڭ 96.8 پىرسەنتىنى ئىگىلەيدۇ)، ئايال ۋەكىل 15 (ۋەكىللەر ئومۇمىي سانىنىڭ 15.6 پىرسەنتىنى ئىگىلەيدۇ).

يىغىندا، ئاساسلىقى، 1950 - يىلدىكى كۈزلۈك غەللە - پاراق ئېلىش خىزمىتى خۇلاسەلەندى ۋە تەكشۈرۈلدى، 1951 - يىللىق ئىشلەپچىقىرىش ۋەزىپىسى ئورۇنلاشتۇرۇلدى، ئەسكەر ئېلىش ۋە ھەربىي سەپتىن قايتۇرۇش خىزمىتى يەتكۈزۈلدى ۋە ئورۇنلاشتۇرۇلدى، ئۆلكىلىك ھەر مىللەت، ھەر ساھە خەلق ۋەكىللىرى يىغىنىغا قاتنىشىدىغان ۋەكىللەر سايلاپ چىقىلدى. يىغىندا جىڭ يىجىڭ يىغىننى ئېچىش نۇتقى سۆزلىدى، جاڭ فۇيۈ «ھۆكۈمەت خىزمىتىدىن خۇلاسە» دېگەن تېمىدا دوكلات بەردى.

يىغىندا 15 كىشى خەلق ھۆكۈمىتىنىڭ ھەيئەت ئەزالىقىغا، جىڭ يىجىڭ، جاڭ فۇيۈ، يۈجېنكۈن، غوپۇر ياقۇپ، مۇسا تۆمۈردىن ئىبارەت بەش كىشى دائىمىي ھەيئەت ئەزالىقىغا، جىڭ يىجىڭ رەئىسلىككە، جاڭ فۇيۈ مۇئاۋىن رەئىسلىككە سايلاندى.

يىغىندا يەنە 11 كىشىدىن تەركىب تاپقان لوپنۇر ناھىيىلىك 2 - نۆۋەتلىك كېڭەش ھەيئىتى سايلاپ چىقىلدى. جىڭ يىجىڭ مۇدىرلىققا، جاڭ فۇيۈ مۇئاۋىن مۇدىرلىققا سايلاندى.

4. لوپنۇر ناھىيىلىك 4 - نۆۋەتلىك ھەر مىللەت، ھەر ساھە خەلق ۋەكىللىرى يىغىنى

بۇ يىغىن 1951 - يىل 8 - ئاينىڭ 13 - كۈنىدىن 17 - كۈنىگىچە ناھىيە بازىرىدا ئۆتكۈزۈلدى، يىغىن بەش كۈن داۋاملاشتى. يىغىنغا 88 ۋەكىل قاتناشتى، بۇنىڭ ئىچىدە ئۇيغۇر 74 (ۋەكىللەر ئومۇمىي سانىنىڭ 84 پىرسەنتىنى ئىگىلەيدۇ)، ئايال ۋەكىل 17 (ۋەكىللەر ئومۇمىي سانىنىڭ 19.3 پىرسەنتىنى ئىگىلەيدۇ).

يىغىندا، ئاساسلىقى، 1951 - يىللىق ئەتىيازلىق تېرىلغۇ ئىشلىرى خۇلاسەلەندى؛ شىنجاڭ ئۆلكىلىك خەلق ھۆكۈمىتى ئېلان قىلغان «ئىجارە ھەققىنى كېمەيتىش، زومىگەرلەرگە قارشى

تۇرۇش نىزامى» ئۆگىنىلدى؛ 1951 - يىلدىكى كۈزلۈك غەللە - پاراق ئېلىش خىزمىتى توغرىسىدىكى يوليورۇق يەتكۈزۈلدى؛ ئامېرىكا جاھانگىرلىكىگە قارشى تۇرۇش - چاۋشيەنگە ياردەم بېرىش تارماق (شۆبە) ئۈيۈشمىسىنى قۇرۇش ۋە «ئايرىۋېلان، زەمبىرەك ئىئانە قىلىش ۋە تەنپەرۋەرلىك ئەھدىنامىسى تۈزۈش، ھەربىيلەر ئائىلە تاۋابىئاتلىرىدىن ھال سوراش» ھەرىكىتىنى قانات يايدۇرۇش ھەققىدىكى قارار ماقۇللاندى؛ خەلق سوت كولىگىيىسىنى تەشكىللەش ھەققىدىكى قارار ماقۇللاندى؛ يېزىلاردىكى قورال - ياراغلارنى يىغىۋېلىش ھەققىدىكى قارار ماقۇللاندى.

جىڭ يىجىڭ يىغىنىنى ئېچىش نۇتقى سۆزلىدى، يىغىندا جىڭ فۇيۋ «لوپنۇر ناھىيىسىنىڭ 1951 - يىللىق ئەتىيازلىق تېرىلغۇ ئىشلىرىنى خۇلاسەلەش ۋە 1951 - يىلدىكى كۈزلۈك غەللە - پاراق ئېلىش ۋە زىيىسىنى يەتكۈزۈش» ھەققىدە دوكلات بەردى. يىغىندا ۋەكىللەرنىڭ ئەستايىدىل مۇزاكىرە قىلىشى ئارقىسىدا مۇناسىۋەتلىك قارارلار چىقىرىلدى.

5. لوپنۇر ناھىيىلىك 5 - نۆۋەتلىك ھەر مىللەت، ھەر ساھە خەلق ۋەكىللىرى يىغىنى

بۇ يىغىن 1952 - يىلى 3 - ئاينىڭ 1 - كۈنىدىن 5 - كۈنىگىچە ناھىيە بازىرىدا ئۆتكۈزۈلدى، يىغىن بەش كۈن داۋاملاشتى. يىغىنغا 102 ۋەكىل قاتناشتى، بۇنىڭ ئىچىدە ئۇيغۇر 87 (ۋەكىللەر ئومۇمىي سانىنىڭ 85.3 پىرسەنتىنى ئىگىلەيدۇ)، ئاپال ۋەكىل 20 (ۋەكىللەر ئومۇمىي سانىنىڭ 19.6 پىرسەنتىنى ئىگىلەيدۇ).

يىغىندا، ئاساسلىقى، 4 - نۆۋەتلىك ۋەكىللەر يىغىنىدا ماقۇللانغان قارارنىڭ ئىجرا قىلىنىش ئەھۋالى خۇلاسەلەندى ۋە تەكشۈرۈلدى؛ 1952 - يىللىق چوڭ ئىشلەپچىقىرىش ھەرىكىتىنى قانات يايدۇرۇش ھەققىدىكى قارار ماقۇللاندى؛ شەھەر - يېزىلاردا «ئۈچكە قارشى تۇرۇش» ھەرىكىتىنى قانات يايدۇرۇش ئورۇنلاشتۇرۇلدى؛ جۇڭگو - سوۋېت دوستلۇق جەمئىيىتى لوپنۇر ناھىيىلىك تارماق جەمئىيىتى قۇرۇلدى؛ ناھىيىلىك خەلق كوپىراتىپى تەشكىللەندى؛ ئەكسىلىنىقلاپچىلارنى باستۇرۇش ھەرىكىتىنى قانات يايدۇرۇش ئورۇنلاشتۇرۇلدى.

جىڭ فۇيۋ يىغىنىنى ئېچىش نۇتقى سۆزلىدى، جىڭ يىجىڭ «4 - نۆۋەتلىك ھەر مىللەت، ھەر ساھە خەلق ۋەكىللىرى يىغىنىدا ماقۇللانغان قارارنىڭ ئىجرا قىلىنىش ئەھۋالى» ھەققىدە دوكلات بەردى، جىڭ فۇيۋ «1952 - يىللىق چوڭ ئىشلەپچىقىرىش ھەرىكىتىنى قوزغاش ھەققىدە» ۋە «ئەكسىلىنىقلاپچىلارنى باستۇرۇش ھەرىكىتى» توغرىسىدا دوكلات بەردى. ۋەكىللەر مۇزاكىرە قىلىش ئارقىلىق بۇ ئۈچ دوكلاتقا بىردەك قوشۇلدى ھەمدە چوڭ ئىشلەپچىقىرىش ۋە ئەكسىلىنىقلاپچىلارنى باستۇرۇش خىزمىتى توغرىسىدا قارار چىقاردى؛ جۇڭگو - سوۋېت دوستلۇق جەمئىيىتىنىڭ شىنجاڭ ئۆلكىسى قاراشەھەر ۋىلايىتى لوپنۇر ناھىيىلىك تارماق جەمئىيىتىنى قۇرۇشقا قوشۇلدى، جىڭ فۇيۋنى جەمئىيەت باشلىقلىقىغا، جىڭ يىجىڭنى مۇئاۋىن جەمئىيەت باشلىقلىققا، ئون كىشىنى مۇدىرىيەت ئەزالىقىغا سايلىدى، 18 كىشىدىن تەركىب تاپقان لوپنۇر ناھىيىلىك كوپىراتىپقا تەييارلىق كۆرۈش كومىتېتى قۇرۇشنى قارار قىلدى، جىڭ يىجىڭ تەييارلىق كۆرۈش كومىتېتىنىڭ مۇدىرلىقىغا، جىڭ فۇيۋ مۇئاۋىن مۇدىرلىققا سايلىدى.

6. لوپنۇر ناھىيىلىك 6 - نۆۋەتلىك ھەر مىللەت، ھەر ساھە خەلق

ۋەكىللىرى يىغىنى

بۇ يىغىن 1952 - يىلى 10 - ئاينىڭ 12 - كۈنىدىن 15 - كۈنىگىچە ناھىيە بازىرىدا ئۆتكۈزۈلدى، يىغىن ئۆت كۈن داۋاملاشتى. يىغىنغا 95 ۋەكىل قاتناشتى، بۇنىڭ ئىچىدە ئۇيغۇر 93 (ۋەكىللەر ئومۇمىي سانىنىڭ 97.8 پىرسەنتىنى ئىگىلەيدۇ)، ئايال ۋەكىل 18 (ۋەكىللەر ئومۇمىي سانىنىڭ 18.9 پىرسەنتىنى ئىگىلەيدۇ).

يىغىندا، ئاساسلىقى، لوپنۇر ناھىيىلىك خەلق ھۆكۈمىتىنىڭ خىزمەت دوكلاتى ئاڭلاپ ئۆتۈلدى ۋە قاراپ چىقىلدى؛ يەر ئىسلاھاتى سىياسىتى، 1952 - يىللىق دېھقانچىلىق بېجىنى مۇۋاپىق ئۈستىگە ئېلىش سىياسىتى يەتكۈزۈلدى.

جىڭ يىجىڭ يىغىننى ئېچىش نۇتقى سۆزلىدى. جىڭ فۇيۈ «لوپنۇر ناھىيىلىك خەلق ھۆكۈمىتىنىڭ 1952 - يىللىق خىزمەت دوكلاتى»، جىڭ يىجىڭ «يەر ئىسلاھاتى سىياسىتى ھەققىدە دوكلات» بەردى، يىغىندا يەنە 47 ۋەكىل پىكىر بايان قىلدى.

شۇنىڭ بىلەن بىللە خەلق ھۆكۈمىتى 1 - رايون 1 - يېزىدىكى يامانخوۋا كەنتى (يەنى ھازىرقى ناھىيىلىك ئۇرۇقچىلىق مەيدانى) نى يەر ئىسلاھاتىنى سىناق قىلىدىغان كەنت قىلىپ بەلگىلىدى.

7. لوپنۇر ناھىيىلىك 7 - نۆۋەتلىك ھەر مىللەت، ھەر ساھە خەلق

ۋەكىللىرى يىغىنى

بۇ يىغىن 1953 - يىلى 3 - ئاينىڭ 20 - كۈنىدىن 22 - كۈنىگىچە ناھىيە بازىرىدا ئۆتكۈزۈلدى، يىغىن ئۈچ كۈن داۋاملاشتى. يىغىنغا 74 ۋەكىل قاتناشتى، بۇنىڭ ئىچىدە ئۇيغۇر 63 (ۋەكىللەر ئومۇمىي سانىنىڭ 85.1 پىرسەنتىنى ئىگىلەيدۇ)، ئايال ۋەكىل 14 (ۋەكىللەر ئومۇمىي سانىنىڭ 18 پىرسەنتىنى ئىگىلەيدۇ).

يىغىندا، ئاساسلىقى، لوپنۇر ناھىيىلىك خەلق ھۆكۈمىتىنىڭ خىزمەت دوكلاتى ئاڭلاپ ئۆتۈلدى ۋە قاراپ چىقىلدى؛ «ھەمكارلىق گۇرۇپپىلىرىنىڭ 1953 - يىلىدىكى فاڭجېن، ۋەزىپىلىرى توغرىسىدا» دوكلات ئاڭلاپ ئۆتۈلدى ۋە مۇزاكىرە قىلىندى.

يىغىندا ناھىيىلىك 6 - نۆۋەتلىك ھەر مىللەت، ھەر ساھە خەلق ۋەكىللىرى يىغىنىدىن بۇيانقى تۈرلۈك قارارلارنىڭ ئىجرا قىلىنىش ئەھۋالى خۇلاسەلەندى. ئوسمان ياقۇپ ھاكىملىققا، جىڭ فۇيۈ، ئەمەت تۈردى مۇئاۋىن ھاكىملىققا سايلاندى.

8. لوپنۇر ناھىيىلىك 8 - نۆۋەتلىك ھەر مىللەت، ھەر ساھە خەلق

ۋەكىللىرى يىغىنى

بۇ يىغىن 1953 - يىلى 8 - ئاينىڭ 24 - كۈنىدىن 26 - كۈنىگىچە ناھىيە بازىرىدا ئۆتكۈزۈلدى، يىغىن ئۈچ كۈن داۋاملاشتى. يىغىنغا 81 ۋەكىل قاتناشتى، بۇنىڭ ئىچىدە ئۇيغۇر 63 (ۋەكىللەر ئومۇمىي سانىنىڭ 77.7 پىرسەنتىنى ئىگىلەيدۇ)، ئايال ۋەكىل 13 (ۋەكىللەر ئومۇمىي سانىنىڭ 16 پىرسەنتىنى ئىگىلەيدۇ).

يىغىندا مۇئاۋىن ھاكىم جىڭ فۇيۈنىڭ «ئالدىنقى يېرىم يىلدىكى ئىشلەپچىقىرىش ئەھۋالى» ھەققىدىكى دوكلاتى ۋە ھاكىم ئوسمان ياقۇپ بەرگەن «ئۆلكىلىك پارتكوم، ئۆلكىلىك خەلق

ھۆكۈمىتى بىرلەشمە كېڭەيتىلگەن يىغىننىڭ ئومۇمىي سايلام خىزمەت يىغىنىنىڭ روھى توغرىسىدا» دوكلات ئاڭلاپ ئۆتۈلدى ۋە مۇزاكىرە قىلىندى.

ۋەكىللەر 7 - نۆۋەتلىك ھەر مىللەت، ھەر ساھە خەلق ۋەكىللىرى يىغىنىدىن بۇيانقى ھۆكۈمەتنىڭ تۈرلۈك خىزمەتلىرىدىن رازى ئىكەنلىكىنى بىلدۈردى، ئومۇمىي سايلام ئۆتكۈزۈشنى بىردەك ھىمايە قىلدى.

§ 2. ناھىيىلىك خەلق قۇرۇلتىيى

1. لوپنۇر ناھىيىلىك تۇنجى نۆۋەتلىك خەلق قۇرۇلتىيى

بۇ قۇرۇلتاي 1954 - يىلى 2 - ئاينىڭ 27 - كۈنىدىن 3 - ئاينىڭ 3 - كۈنىگىچە ناھىيە بازىرىدا ئۆتكۈزۈلدى، قۇرۇلتاي بەش كۈن داۋاملاشتى. قۇرۇلتايغا ناھىيىنىڭ ئاساسىي قاتلام ئورۇنلىرىدىن بەش مىللەتتىن تەركىب تاپقان جەمئىي 56 ۋەكىل سايلاندى، بۇنىڭ ئىچىدە ئۇيغۇر 52 (ۋەكىللەر ئومۇمىي سانىنىڭ 92.9 پىرسەنتىنى ئىگىلەيدۇ)، خۇيزۇ بىر، قازاق بىر، خەنزۇ ئىككى، ئايال ۋەكىل سەككىز (ۋەكىللەر ئومۇمىي سانىنىڭ 14.2 پىرسەنتىنى ئىگىلەيدۇ).

قۇرۇلتايدا، ئاساسلىقى، دېموكراتىيە تولۇق جارى قىلدۇرۇلۇپ، ناھىيىلىك خەلق ھۆكۈمىتىنىڭ تۆت يىلدىن بۇيانقى خىزمەتلىرىدىكى نەتىجىلەر ۋە كەمچىللىكلەر تەكشۈرۈلدى ۋە خۇلاسەلەندى؛ 1954 - يىللىق دېھقانچىلىق، چارۋىچىلىق ئىشلەپچىقىرىش پىلانى ماقۇللاندى؛ ئۆتكۈنچى دەۋردىكى باش لۇشىيەن ۋە باش ۋەزىپە ھەققىدىكى دوكلات ئاڭلاپ ئۆتۈلدى؛ ھاكىم، مۇئاۋىن ھاكىم ۋە ھۆكۈمەت ئەزالىرى، ئۆلكىلىك خەلق قۇرۇلتىيىغا قاتنىشىدىغان ۋەكىللەر سايلاندى.

جاڭ فۇيۈ قۇرۇلتايدا ئېچىش نۇتقى سۆزلىدى. ھاكىم ئوسمان ياقۇپ «لوپنۇر ناھىيىلىك خەلق ھۆكۈمىتىنىڭ خىزمىتىدىن دوكلات» بەردى ۋە 1954 - يىللىق ئىشلەپچىقىرىش ۋەزىپىسىنى ئورۇنلاشتۇردى، ناھىيىلىك پارتكومنىڭ شۇجىسى جىڭ پىجىڭ «ئۆتكۈنچى دەۋردىكى باش لۇشىيەن ۋە باش ۋەزىپىنى ياخشى ئىزچىللاشتۇرۇش» دېگەن تېمىدا دوكلات بەردى. قۇرۇلتايدا خەلق ھۆكۈمىتىنىڭ خىزمەتلىرى ۋە 1954 - يىللىق دېھقانچىلىق، چارۋىچىلىق، ئورمانچىلىق ۋە سۇچىلىق خىزمىتى جەھەتتە مۇناسىپ قارارلار چىقىرىلدى.

قۇرۇلتايغا قاتناشقان ۋەكىللەرنىڭ 80 پىرسەنتىدىن كۆپرەكى ساۋاتسىز بولغاچقا، نامزاتلار ئالدىغا قويۇلغان چىنىگە كۆممىقوناق تاشلاش ئۇسۇلى بىلەن 13 ھۆكۈمەت ئەزاسى، ھاكىم، مۇئاۋىن ھاكىم ۋە ئۆلكىلىك خەلق قۇرۇلتىيىغا قاتنىشىدىغان ئۈچ ۋەكىل سايلاپ چىقىلدى. ئوسمان ياقۇپ لوپنۇر ناھىيىسىنىڭ ھاكىملىقىغا، جاڭ فۇيۈ مۇئاۋىن ھاكىملىقىغا؛ گوجىنىڭ (كورلا ۋىلايەتلىك پارتكومنىڭ شۇجىسى)، ئىبراھىم، ئوسمان ياقۇپلار شىنجاڭ ئۆلكىلىك خەلق قۇرۇلتىيىغا قاتنىشىدىغان ۋەكىللىككە سايلاندى.

لوپنۇر ناھىيىلىك 1 - نۆۋەتلىك خەلق قۇرۇلتىيىنىڭ 2 - يىغىنى 1954 - يىلى 9 - ئاينىڭ 18 - كۈنىدىن 22 - كۈنىگىچە ناھىيە بازىرىدا ئۆتكۈزۈلدى، يىغىن بەش كۈن داۋاملاشتى. يىغىنغا ئەسلى 56 ۋەكىل قاتنىشىشى كېرەك ئىدى، بىراق 11 ۋەكىل كېسەل بولۇپ قالغاچقا ۋە سىرتقا كەتكەچكە يىغىنغا قاتنىشالمىدى، يىغىنغا 45 ۋەكىل قاتناشتى. مۇئاۋىن ھاكىم ئەمەت

تۇردى خەلق قۇرۇلتىيىنىڭ 1 - يىغىنىدىن بۇيانقى دېھقانچىلىق، ئورمانچىلىق، سۇ ئىشلىرى ۋە يېزا ئىگىلىك ئەھۋالى ھەققىدە دوكلات بەردى؛ ناھىيىلىك پارتكوم شۇجىسى جياڭ فۇيۇ 1954 - يىلىنىڭ ئالدىنقى يېرىمىدىكى سېتىۋېلىش - سېتىش خىزمىتى ھەققىدە قىسقىچە خۇلاسە چىقاردى، كېيىنكى يېرىم يىللىق سېتىۋېلىش، غەللە - پاراق ئېلىش، يېزا ئىگىلىك قاتارلىقلارغا دائىر خىزمەت ۋەزىپىلىرىنى ئورۇنلاشتۇردى؛ ھاكىم ئوسمان ياقۇپ شىنجاڭ ئۆلكىلىك 1 - نۆۋەتلىك خەلق قۇرۇلتىيىنىڭ ھەمدە جۇڭگو كوممۇنىستىك پارتىيىسى مەركىزىي كومىتېتى شىنجاڭ بۇروسىنىڭ 2 - قېتىملىق چارۋىچىلىق رايونلىرى خىزمەت يىغىنىنىڭ روھىنى يەتكۈزدى.

1 - نۆۋەتلىك خەلق قۇرۇلتىيىنىڭ 3 - يىغىنى 1955 - يىلى 3 - ئاينىڭ 15 - كۈنىدىن 18 - كۈنىگىچە ناھىيە بازىرىدا ئۆتكۈزۈلدى، يىغىن تۆت كۈن داۋاملاشتى. يىغىنغا 55 ۋەكىل قاتناشتى (كېسەل سەۋەبلىك ۋە ئىشى چىقىپ قالغانلىق سەۋەبىدىن 14 ۋەكىل يىغىنغا قاتنىشالمىدى). يىغىندا ناھىيىلىك پارتكومنىڭ شۇجىسى جياڭ فۇيۇ «ھەمكارلىشىش ھەرىكىتىنى قانات يايدۇرۇپ» دېگەن تېمىدا، ھاكىم ئوسمان ياقۇپ «1955 - يىللىق ئىشلەپچىقىرىش ۋەزىپىلىرى» دېگەن تېمىدا دوكلات بەردى. يىغىن ناھىيىدىكى دېھقان، چارۋىچىلارنى 2 - ئايدىن 8 - ئايغىچە ھەمكارلىشىش - كوپىراتسىيىلىشىشنى مەركەز قىلغان مەھسۇلاتنى ئاشۇرۇش ھەرىكىتىنى زور كۈچ بىلەن قانات يايدۇرۇش؛ 1955 - يىللىق دېھقانچىلىق، چارۋىچىلىق، ئورمانچىلىق ئىشلەپچىقىرىش فاڭجېنىنى ئىزچىلاشتۇرۇپ، ياغلىق زىرائەت، قارا ئاشلىق ۋە كېۋەز قاتارلىق دېھقانچىلىق زىرائەتلىرىنىڭ مەھسۇلاتىنى زور كۈچ بىلەن ئاشۇرۇش؛ بىرلىك مەھسۇلاتىنى ئاشۇرۇشتا يازلىق ئوت - چۆپ ئوتاشنى ياخشى ئىشلەش؛ چارۋىچىلىق رايونلىرىدا ئۆتكەن يىلى ئوتلاقلىرىنى تەڭشەشتە قېلىپ قالغان مەھسۇلاتنى داۋاملىق بىر تەرەپ قىلىش؛ ئاممىنى ھەرىكەتلەندۈرۈپ، ئەتىيازلىق كۆچەت تىكىپ، ئورمان بەرپا قىلىش خىزمىتىنى قانات يايدۇرۇپ، 80 مىڭ تۈپ كۆچەت تىكىش ۋە 50 مو يەردە ئورمان بەرپا قىلىش ۋەزىپىسىنى ئورۇنداشنى قولغا كەلتۈرۈش، كىچىك سۇ ئىنشائاتلىرىنى داۋاملىق ياساش، ئېرىق - ئۆستەڭلەرنى رېمونت قىلىش، چۆنەكلەپ سۇغىرىشنى كېڭەيتىشنى نۇقتىلىق سىناق قىلىشتىن ئىبارەت ئالتە تۈرلۈك خىزمەتنى ياخشى ئىشلەشكە چاقىردى.

1 - نۆۋەتلىك خەلق قۇرۇلتىيىنىڭ 4 - يىغىنى 1955 - يىلى 10 - ئاينىڭ 31 - كۈنىدىن 11 - ئاينىڭ 4 - كۈنىگىچە ناھىيە بازىرىدا ئۆتكۈزۈلدى، يىغىن بەش كۈن داۋاملاشتى. يىغىنغا ئەسلى 55 ۋەكىل قاتناشماقچى ئىدى، 15 ۋەكىل كېسەل بولۇپ قالغاچقا ۋە سىرتقا كەتكەچكە يىغىنغا قاتنىشالمىدى، يىغىنغا 40 ۋەكىل قاتناشتى.

يىغىندا 3 - قېتىملىق يىغىندىن بۇيانقى ناھىيىلىك خەلق كومىتېتىنىڭ خىزمىتىنى خۇلاسەلەندى، 4 - پەسىلدىكى خىزمەت ۋەزىپىلىرى مۇزاكىرە قىلىنىپ بېكىتىلدى؛ شىنجاڭ ئۇيغۇر ئاپتونوم رايونلۇق 1 - نۆۋەتلىك خەلق قۇرۇلتىيى 2 - يىغىنىنىڭ روھى يەتكۈزۈلدى؛ رەئىس ماۋزېدۇڭنىڭ كوپىراتسىيىلىشىش مەسلىسىگە دائىر سۆزلىگەن سۆزى ھەمدە پارتىيىنىڭ يېزىلاردىكى سىنىپىي سىياسىتى يەتكۈزۈلدى؛ ناھىيىلىك خەلق كومىتېتىنىڭ ئەزالىرى تولۇقلاپ سايلاندى، ناھىيىلىك خەلق سوت مەھكىمىسىنىڭ باشلىقى سايلاندى.

1 - نۆۋەتلىك خەلق قۇرۇلتىيىنىڭ 5 - يىغىنى 1956 - يىلى 4 - ئاينىڭ 15 - كۈنىدىن 17 - كۈنىگىچە ناھىيە بازىرىدا ئۆتكۈزۈلدى، يىغىن ئۈچ كۈن داۋاملاشتى. يىغىنغا 43 ۋەكىل قاتناشتى (كېسەل سەۋەبىدىن 13 كىشى قاتنىشالمىدى). يىغىندا ناھىيىلىك خەلق كومىتېتىنىڭ

خىزمەت دوكلاتى ئاڭلاپ ئۆتۈلدى ۋە قاراپ چىقىلدى، 1956 - يىللىق تۈرلۈك ئىشلەپچىقىرىش ۋەزىپىلىرى ئورۇنلاشتۇرۇلدى. يىغىندا ھەر قايسى رايون، يېزىلاردىن كەلگەن ھەر قاتلام ۋەكىللەر ئوتتۇرىغا قويغان 64 تەكلىپ تاپشۇرۇۋېلىندى.

2. لوپنۇر ناھىيىلىك 2 - نۆۋەتلىك خەلق قۇرۇلتىيى

بۇ قۇرۇلتاي 1956 - يىل 12 - ئاينىڭ 23 - كۈنىدىن 29 - كۈنىگىچە ناھىيە بازىرىدا ئۆتكۈزۈلدى، قۇرۇلتاي يەتتە كۈن داۋاملاشتى، ھەر قايسى رايون، يېزىلاردىن جەمئىي 53 ۋەكىل سايلاندى. بۇنىڭ ئىچىدە ئۇيغۇر 48 (ۋەكىللەر ئومۇمىي سانىنىڭ 90.56 پىرسەنتىنى ئىگىلەيدۇ)، خۇيزۇ بىر، قازاق بىر، خەنزۇ ئۈچ. ئەمەت تۈردى قۇرۇلتاينى ئېچىش نۇتقى سۆزلىدى، مۇئاۋىن ھاكىم بەختىخان خۇدايەردى ناھىيىلىك خەلق كومىتېتىغا ۋەكالىتەن خىزمەت دوكلاتى بەردى، مەھەممەت ئەيسا سوت مەھكىمىسى خىزمىتىدىن دوكلات بەردى.

قۇرۇلتايدا يوشۇرۇن ئاۋاز بېرىش شەكلى بىلەن 18 كىشىدىن تەركىب تاپقان ناھىيىلىك خەلق كومىتېتى سايلاپ چىقىلدى، ئەمەت تۈردى ھاكىملىققا، ۋاڭ جۈنخې، چياۋيۇچاڭ، بەختىخان خۇدايەردىلەر مۇئاۋىن ھاكىملىققا، مەھەممەت ئەيسا لوپنۇر ناھىيىلىك خەلق سوت مەھكىمىسىنىڭ باشلىقلىقىغا سايلاندى.

3. لوپنۇر ناھىيىلىك 3 - نۆۋەتلىك خەلق قۇرۇلتىيى

بۇ قۇرۇلتاي 1958 - يىل 5 - ئاينىڭ 12 - كۈنىدىن 18 - كۈنىگىچە ناھىيە بازىرىدا ئۆتكۈزۈلدى، قۇرۇلتاي يەتتە كۈن داۋام قىلدى. ئەسلىدە قۇرۇلتايغا قاتنىشىدىغان ۋەكىل 52 ئىدى، بۇنىڭ ئىچىدە ئۇيغۇر 25 (ۋەكىللەر ئومۇمىي سانىنىڭ 48 پىرسەنتىنى ئىگىلەيدۇ)، ئايال ۋەكىل توققۇز (ۋەكىللەر ئومۇمىي سانىنىڭ 17.4 پىرسەنتىنى ئىگىلەيدۇ). كېسەل بولۇپ ۋە ئىشى چىقىپ قالغانلىقتىن 16 ۋەكىل رۇخسەت سورىدى، قۇرۇلتايغا 42 ۋەكىل قاتناشتى.

چېن فېڭسى قۇرۇلتاينى ئېچىش نۇتقى سۆزلىدى، مۇئاۋىن ھاكىم چياۋ يۇچاڭ ناھىيىلىك خەلق كومىتېتىنىڭ ئىككى يىلدىن بۇيانقى خىزمەتلىرىدىن دوكلات بەردى، 1958 - يىللىق ئەتىيازلىق تېرىلغۇ پىلاننى ئوتتۇرىغا قويدى؛ مۇئاۋىن ھاكىم بەختىخان خۇدايەردى مالىيە خام چوتى ۋە نەچچوتى ھەققىدە دوكلات بەردى؛ مەھەممەت ئەيسا ناھىيىلىك خەلق سوت مەھكىمىسى خىزمىتىدىن دوكلات بەردى.

قۇرۇلتايدا 17 كىشىدىن تەركىب تاپقان لوپنۇر ناھىيىلىك 3 - نۆۋەتلىك خەلق كومىتېتى سايلاپ چىقىلدى. ئەمەتخان تۆلەندى ھاكىملىققا، چياۋيۇچاڭ، بەختىخان خۇدايەردى مۇئاۋىن ھاكىملىققا، مەھەممەت ئەيسا سوت مەھكىمىسىنىڭ باشلىقلىقىغا سايلاندى.

3 - نۆۋەتلىك خەلق قۇرۇلتىيىنىڭ 2 - يىغىنى 1960 - يىل 6 - ئاينىڭ 23 - كۈنىدىن 27 - كۈنىگىچە ناھىيە بازىرىدا ئۆتكۈزۈلدى، يىغىن بەش كۈن داۋاملاشتى. ئەسلىدە بۇ يىغىنغا 58 ۋەكىل قاتنىشىشى كېرەك ئىدى، ئەمەلىيەتتە 39 كىشى قاتناشتى. مامۇت نىياز يىغىننى ئېچىش نۇتقى سۆزلىدى، مۇئاۋىن ھاكىم چياۋيۇچاڭ ئەتىيازلىق تېرىلغۇ ئىشلىرىدىن خۇلاسە چىقاردى ۋە بۇنىڭدىن كېيىنكى خىزمەت ۋەزىپىلىرى ھەققىدە دوكلات بەردى؛ ھاكىم ئەمەت تۈردى ناھىيىلىك خەلق كومىتېتىنىڭ خىزمەتلىرىدىن دوكلات بەردى ۋە 1960 - يىللىق تۈرلۈك خىزمەت ۋەزىپىلىرىنى ئورۇنلاشتۇرۇش ھەققىدە دوكلات بەردى. ۋەكىللەر ناھىيە بويىچە پارتىيە

مەركىزىي كومىتېتىنىڭ «خەلق ئىگىلىكىنى راۋاجلاندۇرۇش پىلانى» نى ۋە ئاپتونوم رايونلۇق پارتكومنىڭ «يېزا ئىگىلىكىنى ئاساس قىلىش، ئالدى بىلەن ئېغىر سانائەتنى راۋاجلاندۇرۇش، سانائەتتە پولاتنى تۇتقا قىلىش، يېزا ئىگىلىكىدە ئاشلىقنى تۇتقا قىلىش، ترانسپورت ئىشلىرىنى زور كۈچ بىلەن راۋاجلاندۇرۇش» تىن ئىبارەت ئومۇميۈزلۈك تەرەققىي قىلدۇرۇش فاڭجېنىنى قانداق ئىزچىللاشتۇرۇشنى ئەستايىدىل مۇزاكىرە قىلدى.

4. لوپنۇر ناھىيىلىك 4 - نۆۋەتلىك خەلق قۇرۇلتىيى

بۇ قۇرۇلتاي 1961 - يىل 1 - ئاينىڭ 28 - كۈنىدىن 2 - ئاينىڭ 3 - كۈنىگىچە ناھىيە بازىرىدا ئۆتكۈزۈلدى، قۇرۇلتاي بەش كۈن داۋاملاشتى. ناھىيە بويىچە جەمئىي 73 ۋەكىل سايلاپ چىقىلدى، بۇنىڭ ئىچىدە ئۇيغۇر 41 (ۋەكىللەر ئومۇمىي سانىنىڭ 56.2 پىرسەنتىنى ئىگىلەيدۇ). خەنزۇ 31 (ۋەكىللەر ئومۇمىي سانىنىڭ 43 پىرسەنتىنى ئىگىلەيدۇ)، خۇيزۇ بىر (ۋەكىللەر ئومۇمىي سانىنىڭ 1.4 پىرسەنتىنى ئىگىلەيدۇ). ئايال ۋەكىل 14 (ۋەكىللەر ئومۇمىي سانىنىڭ 19 پىرسەنتىنى ئىگىلەيدۇ)، كېسەل بولۇپ ۋە ئىشى چىقىپ قالغانلىقتىن 23 ۋەكىل رۇخسەت سورىدى، قۇرۇلتايغا 50 ۋەكىل قاتناشتى.

قۇرۇلتايدا ناھىيىلىك خەلق كومىتېتىنىڭ خىزمەت دوكلاتى قاراپ چىقىلدى ۋە تەستىقلاندى؛ 1960 - يىللىق مالىيە نەقچوتى ۋە 1961 - يىللىق مالىيە خام چوتى قاراپ چىقىلدى ۋە تەستىقلاندى؛ بايىنغولىن موڭغۇل ئاپتونوم ئوبلاستلىق قەھرىمانلار ئۇچرىشىش يىغىنى روھىنىڭ يەتكۈزۈلمىسى ئاڭلاپ ئۆتۈلدى. ئاپتونوم ئوبلاستنىڭ مۇئاۋىن باشلىقى جاڭ فويۇ قۇرۇلتايغا قاتناشتى ھەمدە مۇھىم سۆز قىلدى.

قۇرۇلتايدا 16 ئەزادىن تەركىب تاپقان لوپنۇر ناھىيىلىك 4 - نۆۋەتلىك خەلق كومىتېتى سايلاپ چىقىلدى، ئەمەت تۇردى ھاكىملىققا، ليۇچۈەنبىن، رېھىم ئىمامقولى، تۇرسۇنخان قاسىم، شەن يۈليەنلەر مۇئاۋىن ھاكىملىققا سايلاندى.

4 - نۆۋەتلىك خەلق قۇرۇلتىيىنىڭ 2 - يىغىنى 1962 - يىل 3 - ئاينىڭ 2 - كۈنىدىن 6 - كۈنىگىچە ناھىيە بازىرىدا ئۆتكۈزۈلدى، يىغىن بەش كۈن داۋاملاشتى، يىغىنغا 56 ۋەكىل قاتناشتى، يىغىندا ناھىيىلىك خەلق كومىتېتىنىڭ خىزمەت دوكلاتى قاراپ چىقىلدى ۋە تەستىقلاندى؛ مالىيە نەقچوتى ۋە خام چوتى ھەققىدىكى دوكلات قاراپ چىقىلدى ۋە تەستىقلاندى؛ تەكلىپلەرنى تەكشۈرۈش ھەيئىتىنىڭ خىزمەت دوكلاتى ئاڭلاپ ئۆتۈلدى؛ ناھىيىلىك خەلق سوت مەھكىمىسىنىڭ خىزمەت دوكلاتى قاراپ چىقىلدى ۋە تەستىقلاندى؛ ناھىيىدىن ئاپتونوم ئوبلاستلىق خەلق قۇرۇلتىيىغا قاتنىشىدىغان ۋەكىللەر تولۇقلاپ سايلاندى؛ 1962 - يىللىق تۈزلۈك ئىشلەپچىقىرىش پىلانلىرى تۈزۈلدى.

5. لوپنۇر ناھىيىلىك 5 - نۆۋەتلىك خەلق قۇرۇلتىيى

بۇ قۇرۇلتاي 1963 - يىل 9 - ئاينىڭ 10 - كۈنىدىن 17 - كۈنىگىچە ناھىيە بازىرىدا ئۆتكۈزۈلدى، قۇرۇلتاي سەككىز كۈن داۋاملاشتى. ناھىيە بويىچە جەمئىي 85 ۋەكىل سايلاپ چىقىلدى، بۇنىڭ ئىچىدە ئۇيغۇر 61 (ۋەكىللەر ئومۇمىي سانىنىڭ 71.7 پىرسەنتىنى ئىگىلەيدۇ)، ئايال ۋەكىل 16 (ۋەكىللەر ئومۇمىي سانىنىڭ 18.8 پىرسەنتىنى ئىگىلەيدۇ)، قۇرۇلتايغا 69 ۋەكىل قاتناشتى.

چېن فېڭسى قۇرۇلتاينى ئېچىش نۇتقى سۆزلىدى ھەمدە 1963 - يىللىق سايلام خىزمىتى ئەھۋالى ھەققىدە دوكلات بەردى، ھاكىم ئەمەت تۇردى ناھىيىلىك خەلق كومىتېتىنىڭ

خىزمىتىدىن دوكلات بەردى، مۇئاۋىن ھاكىم لى جىيېمىن مالىيە خام چوتى، نەقچوتى ھەققىدە ۋە ناھىيىلىك 4 - نۆۋەتلىك خەلق قۇرۇلتىيىنىڭ 2 - يىغىنىدا بېرىلگەن تەكلىپلەرنىڭ بىر تەرەپ قىلىنىش ئەھۋالى ھەققىدە دوكلات بەردى، توختى ھاشىم خەلق سوت مەھكىمىسىنىڭ خىزمىتىدىن دوكلات بەردى.

قۇرۇلتايدا ناھىيىلىك خەلق كومىتېتى 5 - نۆۋەتلىك كومىتېتىنىڭ ئەزالىرى، ھاكىم، مۇئاۋىن ھاكىملار، خەلق سوت مەھكىمىسىنىڭ باشلىقى ۋە ناھىيىدىن ئاپتونوم ئوبلاستلىق خەلق قۇرۇلتىيىغا قاتنىشىدىغان ۋەكىللەر سايلاپ چىقىلدى. ئەمەت تۇردى ھاكىملىققا، لى جىيېمىن، تۇرسۇنخان قاسىم مۇئاۋىن ھاكىملىققا، توختى ھاشىم ناھىيىلىك خەلق سوت مەھكىمىسىنىڭ باشلىقىغا سايلاندى.

5 - نۆۋەتلىك خەلق قۇرۇلتىيىنىڭ 2 - يىغىنى 1964 - يىلى 4 - ئاينىڭ 18 - كۈنىدىن 22 - كۈنىگىچە ناھىيە بازىرىدا ئۆتكۈزۈلدى، يىغىن بەش كۈن داۋاملاشتى. يىغىنغا 72 ۋەكىل قاتناشتى. مامۇت نىياز يىغىننى ئېچىش نۇتقى سۆزلىدى، ھاكىم ئەمەت تۇردى ناھىيىلىك خەلق كومىتېتىنىڭ خىزمىتىدىن دوكلات بەردى؛ لى جىيېمىن 1963 - يىللىق مالىيە نەقچوتى، 1964 - يىللىق مالىيە خام چوتى ۋە بۇنىڭدىن كېيىنكى خىزمەتلەرنىڭ ئورۇنلاشتۇرۇلۇشى ھەققىدە دوكلات بەردى، يىغىندا بۇنىڭدىن كېيىنكى خىزمەتلەرنى ئورۇنلاشتۇرۇشتا، يېزا - ئىگىلىكنى مەركەز قىلىش، خەلق ئىگىلىكى پىلانىنى ئومۇميۈزلۈك راۋاجلاندۇرۇش، مەزكۇر ناھىيىنىڭ سۇ ئىنشائاتى قۇرۇلۇشىنى ئۈزلۈكسىز ياخشىلاش ۋە رېمونت قىلىش، يېزا - ئىگىلىكىنى راۋاجلاندۇرۇش بىلەن بىللە، خەلق تۇرمۇشىنى ياخشىلاش، مىللەتلەر ئىتتىپاقلىقىنى كۈچەيتىش، بىر پارتىيە، بىر داھى، بىر ۋەتەن بولۇش تەربىيىسىنى كۈچەيتىش، ۋەتەننىڭ بىرلىكىنى قوغداش ئالاھىدە تەكىتلەندى.

6. لوپنۇر ناھىيىلىك 6 - نۆۋەتلىك خەلق قۇرۇلتىيىسى

بۇ قۇرۇلتاي 1965 - يىلى 9 - ئاينىڭ 25 - كۈنىدىن 29 - كۈنىگىچە ناھىيە بازىرىدا ئۆتكۈزۈلدى، قۇرۇلتاي بەش كۈن داۋاملاشتى. ناھىيە بويىچە جەمئىي 73 ۋەكىل سايلاپ چىقىلدى، بۇنىڭ ئىچىدە ئۇيغۇر 46 (ۋەكىللەر ئومۇمىي سانىنىڭ 63 پىرسەنتىنى ئىگىلەيدۇ)، ئايال ۋەكىل 16 (ۋەكىللەر ئومۇمىي سانىنىڭ 21.9 پىرسەنتىنى ئىگىلەيدۇ).

چېن فېڭسى قۇرۇلتاينى ئېچىش نۇتقى سۆزلىدى، ھاكىم ئەمەتخان تۆلەندى ناھىيىلىك خەلق كومىتېتىنىڭ خىزمىتىدىن دوكلات بەردى؛ مۇئاۋىن ھاكىم تۇرسۇنخان قاسىم 1964 - يىللىق مالىيە نەقچوتى ۋە 1965 - يىللىق مالىيە خام چوتى ھەققىدە دوكلات بەردى؛ مۇئاۋىن ھاكىم ۋاڭ جۇڭچېن ئاساسىي قاتلامدىكى سايلام خىزمىتى ئەھۋالى ھەققىدە دوكلات بەردى؛ مەمتىمىن تۇردى خەلق سوت مەھكىمىسىنىڭ خىزمىتىدىن دوكلات بەردى.

قۇرۇلتايدا دېموكراتىيە تولۇق جارى قىلدۇرۇلدى. قۇرۇلتايغا قاتناشقان ۋەكىللەر ناھىيىنىڭ دېھقانچىلىق، چارۋىچىلىق، مەدەنىيەت، مائارىپ، سەھىيە، قاتناش - ترانسپورت، خەلق ئىشلىرى، ئاشلىق قاتارلىق ئىشلىرىغا دائىر 94 تەكلىپ بەردى.

قۇرۇلتايدا يوشۇرۇن ئاۋاز بېرىش شەكلى بىلەن 17 يولداش ناھىيىدىن بايىنغولىن موڭغۇل ئاپتونوم ئوبلاستىدىكى خەلق قۇرۇلتىيىغا قاتنىشىدىغان ۋەكىللىككە سايلاندى، 18 ئەزادىن تەركىب تاپقان لوپنۇر ناھىيىلىك 6 - نۆۋەتلىك خەلق كومىتېتى سايلاپ چىقىلدى، ئەمەتخان تۆلەندى ھاكىملىققا، لى جىيېمىن، ۋاڭ جۇڭچېنلار مۇئاۋىن ھاكىملىققا سايلاندى.

6 - نۆۋەتلىك خەلق قۇرۇلتىيىنىڭ 2 - يىغىنى 1966 - يىلى 5 - ئاينىڭ 20 - كۈنىدىن

23 - كۈنىگىچە ناھىيە بازىرىدا ئۆتكۈزۈلدى، يىغىن تۆت كۈن داۋاملاشتى. يىغىنغا 51 رەسمىي ۋەكىل قاتناشتى، 14 ۋەكىل سىرتتىن قاتناشتى. ئەمەتخان تۆلەندى يىغىننى ئېچىش نۇتقى سۆزلىدى؛ مۇئاۋىن ھاكىم ۋاڭ جۇڭچېن 6 - نۆۋەتلىك خەلق قۇرۇلتىيىنىڭ 1 - يىغىنىدىن بۇيانقى ناھىيىلىك خەلق كومىتېتىنىڭ خىزمىتىدىن دوكلات بەردى. يىغىندا ئاپتونوم رايونلۇق 5 - نۆۋەتلىك خەلق قۇرۇلتىيىسى 1 - يىغىنىنىڭ روھى يەتكۈزۈلدى؛ ۋەن سلۇ 1965 - يىللىق مالىيە نەقچوتى ۋە 1966 - يىللىق مالىيە خام چوتى ھەققىدە دوكلات بەردى.

7. لوپنۇر ناھىيىلىك ئىنقىلابىي كومىتېتى

1966 - يىلى 6 - ئايدا لوپنۇر ناھىيىسىدە «مەدەنىيەت زور ئىنقىلابى» باشلانغاندىن كېيىن، پارتىيە، ھۆكۈمەت ئورگانلىرى پۈتۈنلەي پالەچ ھالغا چۈشۈپ قالدى. ناھىيىلىك خەلق قۇرۇلتىيىمۇ ئون يىلدىن ئۇزۇنراق ۋاقىت ئۇزۇلۇپ قالدى. 1969 - يىلى 4 - ئاينىڭ 25 - كۈنى ناھىيە بويىچە ئاممىۋى يىغىن ئۆتكۈزۈلۈپ، «ئۈچ تەرەپ بىرلەشكەن» ناھىيىلىك ئىنقىلابىي كومىتېت قۇرۇلدى.

«مەدەنىيەت زور ئىنقىلابى» جەريانىدىكى ئىنقىلابىي كومىتېت بەلگىلىمە بويىچە بىر نۆۋەتلىك خەلق قۇرۇلتىيىسى ياكى خەلق ھۆكۈمىتى بولۇشى كېرەك ئىدى. شۇڭلاشقا ئۇ 7 - نۆۋەتلىك خەلق قۇرۇلتىيىغا ھېساب بولدى.

8. لوپنۇر ناھىيىلىك 8 - نۆۋەتلىك خەلق قۇرۇلتىيىسى

بۇ قۇرۇلتاي 1981 - يىلى 1 - ئاينىڭ 27 - كۈنىدىن 2 - ئاينىڭ 1 - كۈنىگىچە ناھىيە بازىرىدا ئۆتكۈزۈلدى، قۇرۇلتاي يەتتە كۈن داۋاملاشتى. ناھىيە بويىچە جەمئىي 141 ۋەكىل سايلاپ چىقىلدى، بۇنىڭ ئىچىدە ئۇيغۇر 88 (ۋەكىللەر ئومۇمىي سانىنىڭ 62.4 پىرسەنتىنى ئىگىلەيدۇ)، خۇيزۇ بىر، خەنزۇ 52، ئايال ۋەكىل 35 (ۋەكىللەر ئومۇمىي سانىنىڭ 24.8 پىرسەنتىنى ئىگىلەيدۇ). كېسەل بولۇپ ۋە ئىشى چىقىپ قالغانلىقتىن تۆت ۋەكىل رۇخسەت سورىدى، قۇرۇلتايغا 137 ۋەكىل قاتناشتى.

ياڭ شىيەنجياڭ قۇرۇلتاينى ئېچىش نۇتقى سۆزلىدى، ئۇتۇق نىياز ھۆكۈمەت خىزمىتىدىن دوكلات بەردى، جالڭ 1980 - يىللىق مالىيە نەقچوتى ۋە 1981 - يىللىق مالىيە خام چوتى ھەققىدە دوكلات بەردى، ئوسمان تۇردى ناھىيىلىك خەلق سوت مەھكىمىسىنىڭ خىزمىتىدىن، تۇردى ئابلا خەلق تەپتىش مەھكىمىسىنىڭ خىزمىتىدىن دوكلات بەردى.

ۋەكىللەر قۇرۇلتايدا سانائەت، دېھقانچىلىق، چارۋىچىلىق، ئورمانچىلىق، بېلىقچىلىق، مەدەنىيەت، مائارىپ، سەھىيە، ئامانلىق ساقلاش، سۇ ئىنشائاتلىرىنى قۇرۇش قاتارلىق ئىشلارغا دائىر جەمئىي 455 تەكلىپ بەردى.

قۇرۇلتايدا يوشۇرۇن ئاۋاز بېرىپ، ئارتۇق نامزات بىلەن سايلاش شەكلى قوللىنىلىپ، ناھىيىلىك خەلق قۇرۇلتىيىسى دائىمىي كومىتېتىنىڭ تەركىبىدىكى خادىملار، ناھىيىنىڭ ھاكىمى، مۇئاۋىن ھاكىملىرى ۋە ناھىيىدىن بايىنغولىن موڭغۇل ئاپتونوم ئوبلاستلىق خەلق قۇرۇلتىيىسىغا قاتنىشىدىغان ۋەكىللەر سايلاپ چىقىلدى. تۇردى تالىش لوپنۇر ناھىيىسىنىڭ ھاكىملىقىغا، ليۇزېڭرۇڭ، ليۇجاۋۋېي، ئوسمان قادىر، ئىسمائىل سەپەرلەر مۇئاۋىن ھاكىملىققا سايلاندى. قۇرۇلتايدا ئوسمان تۇردى ناھىيىلىك خەلق سوت مەھكىمىسىنىڭ باشلىقلىقىغا، تۇردى ئابلا ناھىيىلىك خەلق تەپتىش مەھكىمىسىنىڭ باش تەپتىشلىكىگە، ئۇتۇق نىياز، قادىر بارات، تۇردى تالىش قاتارلىق 35 كىشى ئاپتونوم ئوبلاستلىق خەلق قۇرۇلتىيىسىنىڭ ۋەكىللىكىگە سايلاندى.

8 - نۆۋەتلىك خەلق قۇرۇلتىيىنىڭ 2 - يىغىنى 1982 - يىلى 2 - ئاينىڭ 17 - كۈنىدىن 20 - كۈنىگىچە ناھىيە بازىرىدا ئۆتكۈزۈلدى، يىغىن تۆت كۈن داۋاملاشتى. يىغىنغا 112 ۋەكىل قاتناشتى. قانداق بارات يىغىننى ئېچىش نۇتقى سۆزلىدى، مۇئاۋىن ھاكىم ئوسمان قانداق ھۆكۈمەت خىزمىتىدىن دوكلات بەردى، ليۇزېڭرۇڭ 1981 - يىللىق مالىيە نەقچوتى ۋە 1982 - يىللىق مالىيە خام چوتى ھەققىدە دوكلات بەردى، قانداق بارات ناھىيىلىك خەلق قۇرۇلتىيى دائىمىي كومىتېتىغا ۋە كاللىتىن 8 - نۆۋەتلىك خەلق قۇرۇلتىيىنىڭ 1 - يىغىنىدىن بۇيانقى خىزمەتلەر ھەققىدە دوكلات بەردى، ئوسمان تۇردى ناھىيىلىك خەلق سوت مەھكىمىسىنىڭ خىزمىتىدىن، تۇردى ئابلا ناھىيىلىك خەلق تەپتىش مەھكىمىسىنىڭ خىزمىتىدىن دوكلات بەردى. يىغىندا يۇقىرىدىكى دوكلاتلار ماقۇللاندى.

8 - نۆۋەتلىك خەلق قۇرۇلتىيىنىڭ 3 - يىغىنى 1983 - يىلى 5 - ئاينىڭ 3 - كۈنىدىن 5 - كۈنىگىچە ناھىيە بازىرىدا ئۆتكۈزۈلدى، يىغىن ئۈچ كۈن داۋاملاشتى. يىغىنغا 129 ۋەكىل قاتناشتى. ھاكىم تۇردى تالىش ھۆكۈمەت خىزمىتىدىن دوكلات بەردى، ليۇزېڭرۇڭ 1982 - يىللىق مالىيە نەقچوتى ۋە 1983 - يىللىق مالىيە خام چوتى ھەققىدە دوكلات بەردى، ئوسمان تۇردى ناھىيىلىك خەلق سوت مەھكىمىسىنىڭ خىزمىتىدىن، تۇردى ئابلا ناھىيىلىك خەلق تەپتىش مەھكىمىسىنىڭ خىزمىتىدىن دوكلات بەردى، قانداق بارات ناھىيىلىك خەلق قۇرۇلتىيى دائىمىي كومىتېتىغا ۋە كاللىتىن 8 - نۆۋەتلىك خەلق قۇرۇلتىيىنىڭ 2 - يىغىنىدىن بۇيانقى خىزمەتلەر ھەققىدە دوكلات بەردى.

9. لوپنۇر ناھىيىلىك 9 - نۆۋەتلىك خەلق قۇرۇلتىيى

بۇ قۇرۇلتاي 1984 - يىلى 5 - ئاينىڭ 28 - كۈنىدىن 6 - ئاينىڭ 1 - كۈنىگىچە ناھىيە بازىرىدا ئۆتكۈزۈلدى، قۇرۇلتاي بەش كۈن داۋاملاشتى. ناھىيە بويىچە ھەر مىللەتتىن جەمئىي 135 ۋەكىل سايلاپ چىقىلدى، بۇنىڭ ئىچىدە ئۇيغۇر 84 (ۋەكىللەر ئومۇمىي سانىنىڭ 62.2% پىرسەنتىنى ئىگىلەيدۇ)، خەنزۇ 48، خۇيزۇ ئۈچ، ئايال ۋەكىل 31 (ۋەكىللەر ئومۇمىي سانىنىڭ 22.9% پىرسەنتىنى ئىگىلەيدۇ).

ياڭ زوجۇ قۇرۇلتاينى ئېچىش نۇتقى سۆزلىدى، تۇردى تالىش خەلق ھۆكۈمىتىنىڭ خىزمىتى ھەققىدە دوكلات بەردى، قانداق بارات ناھىيىلىك خەلق قۇرۇلتىيى دائىمىي كومىتېتىنىڭ خىزمىتىدىن دوكلات بەردى؛ ليۇزېڭرۇڭ 1983 - يىللىق مالىيە نەقچوتى ۋە 1984 - يىللىق مالىيە خام چوتى ھەققىدە دوكلات بەردى؛ ئوسمان تۇردى ناھىيىلىك خەلق سوت مەھكىمىسىنىڭ خىزمىتىدىن، تۇردى ئابلا ناھىيىلىك خەلق تەپتىش مەھكىمىسىنىڭ خىزمىتىدىن دوكلات بەردى. قۇرۇلتاي مەزگىلىدە دېھقانچىلىق، چارۋىچىلىق، ئورمانچىلىق، قوشۇمچە كەسىپ، بېلىقچىلىق، مەدەنىيەت، مائارىپ، سەھىيە، ئامانلىق ساقلاش قاتارلىقلارغا ئائىت 185 تەكلىپ تاپشۇرۇۋېلىندى.

قۇرۇلتايدا مۇشۇ نۆۋەتلىك خەلق قۇرۇلتىيى دائىمىي كومىتېتى ۋە ھۆكۈمەت تەركىبىدىكىلەر سايلاپ چىقىلدى، تۇردى تالىش ھاكىملىققا، فېي ۋېنلۇڭ، مەھمەت ئەمەت، چىن پېڭخېيلار مۇئاۋىن ھاكىملىققا، ئوسمان تۇردى خەلق سوت مەھكىمىسىنىڭ باشلىقلىقىغا، تۇردى ئابلا خەلق تەپتىش مەھكىمىسىنىڭ باش تەپتىشلىكىگە سايلاندى.

9 - نۆۋەتلىك خەلق قۇرۇلتىيىنىڭ 2 - يىغىنى 1986 - يىلى 6 - ئاينىڭ 13 - كۈنىدىن 16 - كۈنىگىچە ناھىيە بازىرىدا ئۆتكۈزۈلدى، يىغىن تۆت كۈن داۋاملاشتى. يىغىندا تۇردى تالىشنىڭ ھۆكۈمەت خىزمىتىدىن بەرگەن دوكلاتى، فېي ۋېنلۇڭنىڭ مالىيە خام چوتى ۋە

نەقچوتىدىن بەرگەن دوكلاتى ھەمدە ناھىيىلىك خەلق قۇرۇلتىيى دائىمىي كومىتېتى سوت مەھكىمىسى، تەپتىش مەھكىمىسىنىڭ خىزمىتىدىن بېرىلگەن دوكلاتلار ئاڭلاپ ئۆتۈلدى.

9 - نۆۋەتلىك خەلق قۇرۇلتىيىنىڭ 3 - يىغىنى 1986 - يىلى 5 - ئاينىڭ 26 - كۈنىدىن 27 - كۈنىگىچە ناھىيە بازىرىدا ئۆتكۈزۈلدى، يىغىن ئىككى كۈن داۋاملاشتى. يىغىنغا قاتنىشىشقا تېگىشلىك ۋەكىل 132 ئىدى، ئەمەلىيەتتە 94 ۋەكىل قاتناشتى. يىغىندا تۈردى تالىش 6 - بەش يىللىق پىلاننىڭ ئىجرا قىلىنىش ئەھۋالى توغرىسىدا ۋە 7 - بەش يىللىق پىلاننىڭ دەسلەپكى لايىھىسىنى ئورۇنلاشتۇرۇش توغرىسىدا دوكلات بەردى؛ فېي ۋېنلۇڭ 1985 - يىللىق مالىيە نەقچوتى ۋە 1986 - يىللىق مالىيە خام چوتى توغرىسىدا دوكلات بەردى؛ قادىر بارات خەلق قۇرۇلتىيى دائىمىي كومىتېتىغا ۋەكالىتەن خىزمەت دوكلاتى بەردى؛ ئوسمان تۈردى خەلق سوت مەھكىمىسى خىزمىتىدىن، تۈردى ئابلا خەلق تەپتىش مەھكىمىسى خىزمىتىدىن دوكلات بەردى.

§ 3. ناھىيىلىك خەلق قۇرۇلتىيى دائىمىي كومىتېتى

لوپنۇر ناھىيىلىك 1 - نۆۋەتلىك خەلق قۇرۇلتىيىدىن 7 - نۆۋەتلىك خەلق قۇرۇلتىيىغىچە دائىمىي كومىتېت تەسىس قىلىنىمىغاندى، 1981 - يىلى 8 - نۆۋەتلىك خەلق قۇرۇلتىيىدا دائىمىي كومىتېت تەسىس قىلىندى. 1981 - يىلى 11 - ئايدا ئىشخانا قۇرۇلدى، ئىشخانا خەلق قۇرۇلتىيى دائىمىي كومىتېتىنىڭ كۈندىلىك ئىشلىرىنى بىر تەرەپ قىلدى.

1. ناھىيىلىك 8 - نۆۋەتلىك خەلق قۇرۇلتىيى دائىمىي كومىتېتى 1981 - يىلى 1 - ئاينىڭ 27 - كۈنىدىن 2 - ئاينىڭ 1 - كۈنىگىچە ئۆتكۈزۈلگەن ناھىيىلىك 8 - نۆۋەتلىك خەلق قۇرۇلتىيىنىڭ 1 - يىغىنىدا خەلق قۇرۇلتىيى دائىمىي كومىتېتى سايلاپ چىقىلدى، دائىمىي كومىتېت 13 كىشىدىن تەركىب تاپتى. قادىر بارات مۇدىر، ليۇجىيىڭ، ئەيسا قۇربان، ئەمەتخان تۆلەندى، مەھمەت يۈسۈپلەر مۇئاۋىن مۇدىر بولدى.

2. ناھىيىلىك 9 - نۆۋەتلىك خەلق قۇرۇلتىيى دائىمىي كومىتېتى ناھىيىلىك 9 - نۆۋەتلىك خەلق قۇرۇلتىيى دائىمىي كومىتېتى 1984 - يىلى 5 - ئاينىڭ 28 - كۈنىدىن 6 - ئاينىڭ 1 - كۈنىگىچە ئۆتكۈزۈلگەن ناھىيىلىك 9 - نۆۋەتلىك خەلق قۇرۇلتىيىنىڭ 1 - يىغىنىدا سايلاپ چىقىلدى، قادىر بارات مۇدىرلىققا، ليۇجىيىڭ، ئەيسا قۇربان، ليۇجاۋۋېي، ئوسمان قادىرلار مۇئاۋىن مۇدىرلىققا سايلاندى.

II باب

مەمۇرىي ئاپپاراتلار

لوپنۇر ناھىيىسى چىڭ سۇلالىسىنىڭ گۇاڭشۈ 25 - يىلى (1899 - يىلى) قۇرۇلغاندىن تارتىپ، چىڭ سۇلالىسى، جۇڭخۇا مىنگو ۋە جۇڭخۇا خەلق جۇمھۇرىيىتىدىن ئىبارەت تارىخىي

دەۋرلەرنى بېشىدىن كەچۈردى.

§ 1. ناھىيىلىك يامۇل، ناھىيىلىك مەھكىمە، ناھىيىلىك ھۆكۈمەت

1. ناھىيىلىك يامۇل

چىڭ سۇلالىسىنىڭ گۇاڭشۈ 25 - يىلى (1899 - يىلى) قاراقۇمدا شىنپىڭ ناھىيىسى تەسىس قىلىندى. ناھىيىلىك يامۇلدا ئامبال، پاششاپبەگ، مىڭبېشى، ياردەمچى ئامبال، كېيىنچە بارىگاھبېگى تەسىس قىلىنغان بولۇپ، ئاساسىي قاتلام ئاپپاراتلىرى يوق ئىدى. شىنپىڭ ناھىيىسى ئاقسۇ ۋىلايىتىگە تەۋە بولغان قاراشەھەر مەھكىمىسىگە قارايتتى.

2. ناھىيىلىك مەھكىمە، ناھىيىلىك ھۆكۈمەت

مىنگونىڭ 3 - يىلى (1914 - يىلى) ناھىيىلىك يامۇل قاراقۇمدىن كونا يامۇلنىڭ 13 چاقىرىم جەنۇبىدىكى كۆنچى دەرياسىنىڭ شىمالىي قىرغىقىغا كۆچۈرۈلدى. ناھىيە نامى يۈننەن ئۆلكىسىنىڭ شىنپىڭ ناھىيىسى بىلەن ئىسمىداش بولۇپ قالغاچقا، لوپنۇر ناھىيىسىگە ئۆزگەرتىلدى، شۇنىڭ بىلەن بىللە، ناھىيىلىك يامۇلۇ ناھىيىلىك مەھكىمىگە ئۆزگەرتىلدى. ناھىيىلىك مەھكىمىدە ئامبال تەسىس قىلىندى. مىنگونىڭ 18 - يىلى (1929 - يىلى) ناھىيىلىك مەھكىمە ناھىيىلىك ھۆكۈمەتكە، ئامبال ھاكىمىغا ئۆزگەرتىلدى. مىنگونىڭ 27 - يىلى (1938 - يىلى) ناھىيىلىك ھۆكۈمەتتە خەلق ئىشلىرى بۆلۈمى، قۇرۇلۇش بۆلۈمى، مالىيە بۆلۈمى، مائارىپ بۆلۈمى، ساقچى ئىدارىسى، كاتىبات ئىشخانىسى تەسىس قىلىندى، بۇلاردىن باشقا، يەنە بوغالتىر، ئامبار تەسىس قىلىندى. بەزىدە بۇلارنىڭ ئاتىلىشىدا ئۆزگىرىش بولسىمۇ، ئەمما ئاساسىي فۇنكسىيىسى ئۆزگەرمەي تاكى مىنگونىڭ 38 - يىلى (1949 - يىلى) 9 - ئاينىڭ 26 - كۈنى شىنجاڭ تىنچلىق بىلەن ئازاد بولغانغا قەدەر داۋام قىلدى.

چىڭ سۇلالىسى ۋە مىنگو دەۋرىدىكى لوپنۇر (شىنپىڭ) ناھىيىسىنىڭ ئامبال، ھاكىملىرى 11 - قىسىم 1 - جەدۋەل

ۋەزىپىسى	ئىسىم - فامىلىسى	ۋەزىپىگە تەيىنلەنگەن ۋاقتى	ۋەزىپىسىدىن بوشانغان ۋاقتى
شىنپىڭ ناھىيىسىنىڭ ئامبىلى	چېن يەنسەن	چىڭ سۇلالىسىنىڭ گۇاڭشۈ 25 - يىلى 7 - ئاينىڭ 20 - كۈنى	
شىنپىڭ ناھىيىسىنىڭ ئامبىلى	ليۇگوجى	گۇاڭشۈ 27 - يىلى 4 - ئاينىڭ 2 - كۈنى	
شىنپىڭ ناھىيىسىنىڭ ئامبىلى	تاك نىەنسى	گۇاڭشۈ 28 - يىلى 6 - ئاينىڭ 11 - كۈنى	
شىنپىڭ ناھىيىسىنىڭ ئامبىلى	شياچاۋشۈەن	گۇاڭشۈ 28 - يىلى 8 - ئاينىڭ 8 - كۈنى	

شىنپىڭ ناھىيىسىنىڭ ئامبىلى	جاڭ شۇمىڭ	گۇاڭشۇ 29 - يىلى 9 - ئاينىڭ 2 - كۈنى
شىنپىڭ ناھىيىسىنىڭ ئامبىلى	گەن شياڭچيەن	گۇاڭشۇ 31 - يىلى 3 - ئاينىڭ 27 - كۈنى
شىنپىڭ ناھىيىسىنىڭ ئامبىلى	جۇفاڭشۇ	گۇاڭشۇ 32 - يىلى 10 - ئاينىڭ 8 - كۈنى
شىنپىڭ ناھىيىسىنىڭ ئامبىلى	ليۇگۇاڭچېن	مىنگونىڭ 1 - يىلى 11 - ئاي
شىنپىڭ ناھىيىسىنىڭ ئامبىلى	خەن يۇشۇ	مىنگونىڭ 1 - يىلى 11 - ئاي
لوپنۇر ناھىيىسىنىڭ ئامبىلى	جاڭ شىشۇ	مىنگونىڭ 2 - يىلى 12 - ئاينىڭ 15 - كۈنى (مىنگونىڭ 3 - يىلى 12 - ئاينىڭ 12 - كۈنى)
لوپنۇر ناھىيىسىنىڭ ئامبىلى	لياۋجېنخۇڭ	مىنگونىڭ 5 - يىلى 1 - ئاينىڭ 1 - كۈنى (مىنگونىڭ 5 - يىلى 1 - ئاينىڭ 12 - كۈنى)
لوپنۇر ناھىيىسىنىڭ ئامبىلى	خەن يۇشۇ	مىنگونىڭ 6 - يىلى 4 - ئاينىڭ 14 - كۈنى
لوپنۇر ناھىيىسىنىڭ ئامبىلى	بى گۇييۇ	مىنگونىڭ 6 - يىلى 5 - ئاي (مىنگونىڭ 6 - يىلى 3 - ئاينىڭ 20 - كۈنى) (مىنگونىڭ 6 - يىلى 8 - ئاينىڭ 18 - كۈنى)
لوپنۇر ناھىيىسىنىڭ ئامبىلى	لىنىڭ	مىنگونىڭ 7 - يىلى 3 - ئاينىڭ 30 - كۈنى
لوپنۇر ناھىيىسىنىڭ ئامبىلى	تۇگۇڭچيۇ	مىنگونىڭ 7 - يىلى 12 - ئاينىڭ 3 - كۈنى
لوپنۇر ناھىيىسىنىڭ ئامبىلى	ئەي شۆشۇ	مىنگونىڭ 9 - يىلى 3 - ئاينىڭ 1 - كۈنى (مىنگونىڭ 8 - يىلى 12 - ئاينىڭ 21 - كۈنى)
لوپنۇر ناھىيىسىنىڭ ئامبىلى	سۇچۇنيۇ	مىنگونىڭ 11 - يىلى 3 - ئاينىڭ 1 - كۈنى

لوپنۇر ناھىيىسىنىڭ ئامبىلى	سۆڭ ×	مىنگونىڭ 13 - يىلى 4 - ئايدىمۇ ۋەزىيەتدە ئولتۇردى
لوپنۇر ناھىيىسىنىڭ ئامبىلى	خۇاڭ يۈەنپىڭ	مىنگونىڭ 16 - يىلى 1 - ئاينىڭ 31 - كۈنى
لوپنۇر ناھىيىسىنىڭ ئامبىلى	بىڭ جاۋ	مىنگونىڭ 16 - يىلى 2 - ئاينىڭ 1 - كۈنى
مۇۋەققەت ھاكىم	جياڭ گۇاڭيۇ	مىنگونىڭ 19 - يىلى
ھاكىم	ئىسمائىل	مىنگونىڭ 21 - يىلى
ھاكىم	تيەن يىڭكۈي	
ھاكىم	گاۋۋېيزۇ	مىنگونىڭ 23 - يىلى 7 - ئاينىڭ 5 - كۈنى
ھاكىم	ياقۇپ	مىنگونىڭ 23 - يىلى
ھاكىم	ۋېن دىڭشياڭ	مىنگونىڭ 25 - يىلى
ھاكىم	ئىبراھىم	مىنگونىڭ 24 - يىلى
ھاكىم	جالىلوق	مىنگونىڭ 26 - يىلى
ھاكىم	جۇشياڭخەن	مىنگونىڭ 28 - يىلى
ھاكىم	ماجى	مىنگونىڭ 29 - يىلى
ھاكىم	ئالىپشاھ	مىنگونىڭ 30 - يىلى
ھاكىم	مامۇت	مىنگونىڭ 30 - يىلى
مۇئاۋىن ھاكىم	لى شۇگۈي	مىنگونىڭ 30 - يىلى 8 - ئاي
ھاكىم	مامۇت	مىنگونىڭ 30 - يىلى
ھاكىم	چېن خۇڭمو	مىنگونىڭ 32 - يىلى 5 - ئاينىڭ 28 - كۈنى
مۇئاۋىن ھاكىم	خۇبىنچىڭ	مىنگونىڭ 32 - يىلى 5 - ئاينىڭ 8 - كۈنى
ھاكىم	شى ياۋجۇ	مىنگونىڭ 34 - يىلى 1 - ئاينىڭ 1 - كۈنى
		مىنگونىڭ 35 - يىلى 1 - ئاي

ھاكىم	خې رېنشۇ	مىنگونىڭ 34 - يىلى 7 - ئاينىڭ 21 - كۈنى
ھاكىم	ياڭ پۇ	مىنگونىڭ 34 - يىلى 7 - ئاينىڭ 31 - كۈنى (مىنگونىڭ 35 - يىلى 1 - ئاينىڭ 1 - كۈنى)
ھاكىم	ئىمىن	مىنگونىڭ 35 - يىلى 11 - ئاينىڭ 11 - كۈنى (مىنگونىڭ 35 - يىلى 11 - ئاينىڭ 5 - كۈنى)
مۇئاۋىن ھاكىم	ياڭ فۇلىن	مىنگونىڭ 35 - يىلى 11 - ئاينىڭ 11 - كۈنى
مۇئاۋىن ھاكىم	غوپۇر ياقۇپ	مىنگونىڭ 37 - يىلى 4 - ئاينىڭ 1 - كۈنى

ئىزاھات: جەدۋەلدىكى «ۋەزىپىگە تەيىنلەنگەن ۋاقتى»، «ۋەزىپىسىدىن بوشانغان ۋاقتى» دېگەن كاتەكچىگە يېزىلغان ۋاقىت ھەرخىل ماتېرىيالدا ھەرخىل بولغاچقا، پايدىلىنىشىڭلار ئۈچۈن بەزىلىرىگە بىر نەچچە خىل ۋاقىتنى يېزىپ قويدۇق.

§ 2. ناھىيىلىك خەلق ھۆكۈمىتى

1949 - يىلى 9 - ئاينىڭ 26 - كۈنى لوپنۇر ناھىيىسى تىنچلىق بىلەن ئازاد بولدى. 1950 - يىلى 4 - ئاينىڭ 7 - كۈنى جۇڭگو كوممۇنىستىك پارتىيىسى قاراشەھەر ۋىلايەتلىك كومىتېتى ۋە قارا شەھەر ۋالىي مەھكىمىسى لوپنۇر ناھىيىلىك خىزمەت كومىتېتىنىڭ مۇئاۋىن شۈجىسى جىڭ يىجىڭنى ئەۋەتىپ، ئەسلىدىكى گومىنداڭنىڭ لوپنۇر ناھىيىلىك ھۆكۈمىتىنى رەسمىي ئۆتكۈزۈۋېلىپ، لوپنۇر ناھىيىلىك خەلق ھۆكۈمىتىنى قۇردى، جىڭ يىجىڭنى ھاكىم قىلىپ تەيىنلىدى.

1950 - يىلىدىن 1985 - يىلغىچە لوپنۇر ناھىيىلىك خەلق ھۆكۈمىتى تۈرلۈك مەزگىللەردە تۈرلۈك ناملار بىلەن ئاتالدى، يەنى 1950 - يىلىدىن 1955 - يىلغىچە «لوپنۇر ناھىيىلىك خەلق ھۆكۈمىتى»، 1955 - يىلى 10 - ئايدىن 1969 - يىلغىچە «لوپنۇر ناھىيىلىك خەلق كومىتېتى»، 1969 - يىلىدىن 1981 - يىلغىچە «لوپنۇر ناھىيىلىك ئىنقىلابىي كومىتېت»، 1981 - يىلىدىن كېيىن بولسا «لوپنۇر ناھىيىلىك خەلق ھۆكۈمىتى» دەپ ئاتالدى.

1. ئاپپاراتلار

1950 - يىلى 4 - ئاينىڭ 7 - كۈنى ناھىيىلىك خەلق ھۆكۈمىتى قۇرۇلغاندىن كېيىن، كاتىبات ئىشخانىسى، خەلق ئىشلىرى بۆلۈمى، مەدەنىيەت - مائارىپ - سەھىيە بۆلۈمى، قۇرۇلۇش

بۆلۈمى، جامائەت خەۋپسىزلىكى ئىدارىسى، تەمىنات - سودا كوپىراتىپى، شۆبە سودا شىركىتى، خەلق بانكىسى كورلا تارماق بانكىسىنىڭ لوپنۇر تىجارەت پونكىتى، باج ئىدارىسى، مالىيە بۆلۈمى، پوچتا ۋە كالىتخانىسى، چارۋا مەھسۇلاتلىرى شىركىتى، ئاشلىق ئامبىرى (1953 - يىلى ئاشلىق بۆلۈمىگە ئۆزگەرتىلدى) قاتارلىق ئىش بېجىرىش ئاپپاراتلىرى پەيدىنپەي قۇرۇلدى. 1956 - يىلى ناھىيىلىك خەلق كومىتېتى قارىمىقىدا كاتىبات ئىشخانىسى (1958 - يىلى ئىشخانىغا ئۆزگەرتىلدى)، خەلق ئىشلىرى بۆلۈمى، مەدەنىيەت - مائارىپ بۆلۈمى، دېھقانچىلىق، چارۋىچىلىق بۆلۈمى، مالىيە بۆلۈمى، پىلان - ستاتىستىكا بۆلۈمى، سەھىيە بۆلۈمى، سودا - سانائەت بۆلۈمى، سانائەت - قاتناش بۆلۈمى، جامائەت خەۋپسىزلىكى ئىدارىسى، ئاشلىق ئىدارىسى، سودا ئىدارىسى، باج ئىدارىسى، تاشقى سودا ئىدارىسى، پوچتا - تېلېگراف ئىدارىسى، پىلان كومىتېتى، خەلق بانكىسى، يېزا ئىگىلىك بانكىسى تەسىس قىلىندى.

«مەدەنىيەت زور ئىنقىلابى» باشلانغاندىن كېيىن، ھۆكۈمەت ئاپپاراتلىرى پالەچ ھالەتكە چۈشۈپ قالدى. 1967 - يىلى جۇڭگونىڭ خەلق ئازادلىق ئارمىيىسى لوپنۇر ناھىيىلىك خەلق قوراللىق بۆلۈمىنىڭ ئىشلەپچىقىرىش ئىشخانىسى قارىمىقىدا سىياسىي خىزمەت گۇرۇپپىسى، كاتىبات گۇرۇپپىسى، ئىشلەپچىقىرىشقا قوماندانلىق قىلىش گۇرۇپپىسى (بۇ گۇرۇپپىدا مالىيە - سودا گۇرۇپپىسى، دېھقانچىلىق، چارۋىچىلىق گۇرۇپپىسى، پىلان گۇرۇپپىسى، ستاتىستىكا گۇرۇپپىسى بار) تەسىس قىلىندى.

1969 - يىل 4 - ئايدا ناھىيىلىك ئىنقىلابىي كومىتېت قۇرۇلدى، ئۇنىڭ قارىمىقىدا سىياسىي خىزمەت گۇرۇپپىسى، تەشكىلات گۇرۇپپىسى، تەشۋىقات گۇرۇپپىسى، مەدەنىيەت - سەھىيە گۇرۇپپىسى، ئاممىۋى خىزمەت گۇرۇپپىسى، ئىشلەپچىقىرىشقا قوماندانلىق قىلىش گۇرۇپپىسى (بۇ گۇرۇپپا ئىچىدە دېھقانچىلىق، چارۋىچىلىق گۇرۇپپىسى، مالىيە - سودا گۇرۇپپىسى، پىلان - ستاتىستىكا گۇرۇپپىسى، ئىش بېجىرىش گۇرۇپپىسى بار)، خەلق ھاۋا مۇداپىئە ئىشخانىسى تەسىس قىلىندى. 1973 - يىلى خەلق ئىشلىرى - كادىرلار بۆلۈمى، مەدەنىيەت - سەھىيە بۆلۈمى، يېزا ئىگىلىك ئىدارىسى، يېزا ئىگىلىك ماشىنىلىرى بۆلۈمى، سانائەت - قاتناش بۆلۈمى تەسىس قىلىندى. 1978 - يىلى مالىيە - باج بۆلۈمى، 1979 - يىلى ئەمگەك ئىدارىسى تەسىس قىلىندى.

1981 - يىلى ناھىيىلىك خەلق ھۆكۈمىتى ئەسلىگە كەلتۈرۈلدى، ئۇنىڭ قارىمىقىدا ئىشخانا (ئىشخانا ئىچىدە خوجىلىق بۆلۈمى، تەرجىمانلار بۆلۈمى، ئەرزىيەت ئىشخانىسى بار)، كادىرلار بۆلۈمى، ئەمگەك بۆلۈمى، خەلق ئىشلىرى بۆلۈمى، سەھىيە بۆلۈمى، دېھقانچىلىق بۆلۈمى، جامائەت خەۋپسىزلىكى ئىدارىسى، چارۋىچىلىق بۆلۈمى، مالىيە بۆلۈمى، ئاشلىق ئىدارىسى، مەدەنىيەت - مائارىپ ئىدارىسى، باج ئىدارىسى، سۇ ئېلېكتىر ئىدارىسى، يېزا ئىگىلىك ماشىنىلىرى بۆلۈمى، ئەدلىيە بۆلۈمى، سودا - سانائەت مەمۇرىي باشقۇرۇش ئىدارىسى، 2 - يېنىك سانائەت ئىدارىسى، سودا ئىدارىسى، پەن - تېخنىكا كومىتېتى، پىلان كومىتېتى، ئىقتىساد كومىتېتى، تەنتەربىيە كومىتېتى قاتارلىقلار تەسىس قىلىندى.

1984 - يىل 9 - ئايدا مەدەنىيەت - مائارىپ ئىدارىسى ئىككىگە ئايرىلىپ، مائارىپ ئىدارىسى، مەدەنىيەت - تەنتەربىيە ئىدارىسى تەسىس قىلىندى؛ يېڭىدىن ستاتىستىكا ئىدارىسى، شەھەر قۇرۇلۇشى ئىدارىسى، مۇپەتتىشلىك ئىدارىسى، ئورمانچىلىق ئىدارىسى، رادىئو - تېلېۋىزىيە ئىدارىسى تەسىس قىلىندى؛ بۇلاردىن باشقا، خەلق ئىشلىرى، كادىرلار، سەھىيە، دېھقانچىلىق، چارۋىچىلىق، مالىيە، يېزا ئىگىلىك ماشىنىلىرى، ئەدلىيە بۆلۈملىرى ئىدارىگە ئۆزگەرتىلدى.

لوپنۇر ناھىيىسىنىڭ 1949 - يىلىدىن 1985 - يىلغىچە ۋەزىپە ئۆتىگەن
ھاكىم، مۇئاۋىن ھاكىملىرى

11 - قىسىم 2 - جەدۋەل

ئىسىم-فامىلىسى	ۋەزىپىسى	مىللىتى	يۇرتى	ۋەزىپە ئۆتىگەن ۋاقتى
غوپۇر ياقۇپ	مۇۋەققەت ھاكىم		شىنجاڭ لوپنۇردىن	1949.12.27 — 1950.4.7
جىڭ يىجىڭ	ھاكىم	خەنزۇ	شەندۇڭ نىڭجىندىن	1950.9 — 1950.4.7
غوپۇر ياقۇپ	مۇئاۋىن ھاكىم		شىنجاڭ لوپنۇردىن	1950.9 — 1950.4
جىڭ فۇيۇ	مۇئاۋىن ھاكىم	خەنزۇ	شەندۇڭ نىڭجىندىن	1954.7 — 1950.7
غوپۇر ياقۇپ	ھاكىم		شىنجاڭ لوپنۇردىن	1951.7 — 1950.9
ئوسمان ياقۇپ	ھاكىم		شىنجاڭدىن	1955.7 — 1953.1
ئەمەت تۇردى	مۇئاۋىن ھاكىم		شىنجاڭ لوپنۇردىن	1954.4 — 1953.3
ۋاڭ جۇنخې	مۇئاۋىن ھاكىم	خەنزۇ	شەندۇڭدىن	1957 — 1954
ئەمەتخان تۆلەندى	ھاكىم		شىنجاڭ لوپنۇردىن	1958.7 — 1956.9
چىياۋيۇچاڭ	مۇئاۋىن ھاكىم	خەنزۇ	خېبېيدىن	1960.1 — 1956.9
بەختىخان خۇدا بەردى	مۇئاۋىن ھاكىم		شىنجاڭ لوپنۇردىن	1960.4 — 1956.9
ئەمەت تۇردى	ھاكىم		شىنجاڭ لوپنۇردىن	1961.7 — 1959.9
ئىبراھىم كازىم	مۇئاۋىن ھاكىم		شىنجاڭ لوپنۇردىن	1959.7 — 1958.9
تۇرسۇنخان قاسىم	مۇئاۋىن ھاكىم		شىنجاڭ قەشقەردىن	1964 — 1959
رېھىم ئىمامقولى	مۇئاۋىن ھاكىم		شىنجاڭ لوپنۇردىن	1964 — 1960.1
شەن يۇلىيەن	مۇئاۋىن ھاكىم	خەنزۇ	جياڭسۇ شۋېيدىن	1962.11 — 1960.1
ليۇچۇەنبىن	مۇئاۋىن ھاكىم	خەنزۇ	شەندۇڭ جىياڭدىن	1962.7 — 1960.12
لى جىيېمىن	مۇئاۋىن ھاكىم	خەنزۇ	خېبېي گاۋياڭدىن	1973.3 — 1962.5
ئەمەتخان تۆلەندى	ھاكىم		شىنجاڭ لوپنۇردىن	1969 — 1965.10
ۋاڭ جۇڭچېن	مۇئاۋىن ھاكىم	خەنزۇ	شەندۇڭ لىنىيىدىن	1976.9 — 1965
يۈەن نەيفۇ	مۇئاۋىن ھاكىم	خەنزۇ	بېيجىڭدىن	1969.2 — 1966.6
سۇن جىيىچاڭ	ئىنقىلابىي كومىتېتنىڭ مۇدىرى	خەنزۇ	شەنشىدىن	1969.12 — 1969.4

1970.1 — 1969.4	سەنشى لىڭشىيەندىن	خەنزۇ	ئىنقىلابىي كومىتېتنىڭ مۇئاۋىن مۇدىرى	شۆزۇڭشىن
1970 — 1969.4	شەنشى بەيشۇيدىن	خەنزۇ	ئىنقىلابىي كومىتېتنىڭ مۇئاۋىن مۇدىرى	ياڭ ماۋسېن
1979.10 — 1969.4	خېنەندىن	خەنزۇ	ئىنقىلابىي كومىتېتنىڭ مۇئاۋىن مۇدىرى	چاڭ ۋېيىيىن
1979.10 — 1969.4	خۇبېي خۇاڭخېيدىن	خەنزۇ	ئىنقىلابىي كومىتېتنىڭ مۇئاۋىن مۇدىرى	لىي پۇيۈەن
1976.8 — 1970.1	سەنشى لىڭشىيەندىن	خەنزۇ	ئىنقىلابىي كومىتېتنىڭ مۇدىرى	شۆزۇڭشىن
1973 — 1971.12	شىنجاڭدىن		ئىنقىلابىي كومىتېتنىڭ مۇئاۋىن مۇدىرى	توختى رەخمەت
1973.4 — 1972.7	شەنشى خەنجۇڭدىن	خەنزۇ	ئىنقىلابىي كومىتېتنىڭ مۇئاۋىن مۇدىرى	ليۇمىڭشەن
1981.2 — 1971.3	خېبېي گاۋياڭدىن	خەنزۇ	ئىنقىلابىي كومىتېتنىڭ مۇئاۋىن مۇدىرى	لى جىيىمىن
1979.4 — 1973.3	جياڭسۇ شىياڭدىن	خەنزۇ	ئىنقىلابىي كومىتېتنىڭ مۇئاۋىن مۇدىرى	ۋەن سلۇ
1979.12 — 1976.6	شىنجاڭ لوپنۇردىن		ئىنقىلابىي كومىتېتنىڭ مۇدىرى	ئوتۇق نىياز
1981.1 — 1977.10	خېبېي ۋۇجىدىن	خەنزۇ	ئىنقىلابىي كومىتېتنىڭ مۇئاۋىن مۇدىرى	ليۇجىيىڭ
1981.1 — 1979.3	سەنشى جىچېڭدىن	خەنزۇ	ئىنقىلابىي كومىتېتنىڭ مۇئاۋىن مۇدىرى	ليۇزېڭرۇڭ
1979.5 — 1979.3	گەنسۇ ۋېيىۋەندىن	خەنزۇ	ئىنقىلابىي كومىتېتنىڭ مۇئاۋىن مۇدىرى	ياڭ زوچۇ
1981.1 — 1979.5	شىنجاڭ لوپنۇردىن		ئىنقىلابىي كومىتېتنىڭ مۇئاۋىن مۇدىرى	قادىر بارات

تۈردى تالىش	ئىنقىلابىي كومىتېتىنىڭ مۇئاۋىن مۇدىرى	شىنجاڭ لوپنۇردىن	1981.10 — 1981.1
تۈردى تالىش	ھاكىم	شىنجاڭ لوپنۇردىن	1981.1 —
ئوسمان قادىر	مۇئاۋىن ھاكىم	شىنجاڭ لوپنۇردىن	1981.1 — 1984.6
ليۇزېڭرۇڭ	مۇئاۋىن ھاكىم	خەنزۇ سەنشى جېڭدىن	1981.1 — 1984.6
ليۇجاۋۋېي	مۇئاۋىن ھاكىم	خەنزۇ تىەنجىندىن	1981.1 — 1984.6
ئىسمائىل سەپەر	مۇئاۋىن ھاكىم	شىنجاڭ لوپنۇردىن	1981.1 — 1984.6
چىن پېڭخېي	مۇئاۋىن ھاكىم	خەنزۇ جىلسىن جياۋخېدىن	1984.6 —
فېي ۋېنلۇڭ	مۇئاۋىن ھاكىم	خەنزۇ جېجياڭ شاڭيۇدىن	1984.6 —
مەھمەت ئەمەت	مۇئاۋىن ھاكىم	شىنجاڭ لوپنۇردىن	1984.6 —

2. ۋەكالىتەن ئەۋەتىلگەن ئاپپاراتلار

1950 - يىلى ناھىيىلىك خەلق ھۆكۈمىتى ناھىيە بويىچە ئۈچ رايونلۇق مەھكىمىنى ئۆتكۈزۈۋېلىپ، قايتىدىن ئىككى رايونلۇق مەھكىمە (1 - رايونلۇق مەھكىمە، 2 - رايونلۇق مەھكىمە) تەشكىل قىلدى. 1953 - يىلى يەنە 3 - رايونلۇق مەھكىمىنى قۇردى. رايونلۇق مەھكىمە ناھىيىلىك خەلق ھۆكۈمىتى ۋەكالىتەن ئەۋەتكەن ئاپپارات بولۇپ، ئۇنىڭ قارمىقىدا رايون باشلىقى، كاتىب، تەرجىمان، خەلق ئىشلىرى ياردەمچىسى، مالىيە ياردەمچىسى، مەدەنىيەت - مائارىپ ياردەمچىسى، قۇرۇلۇش ياردەمچىسى قويۇلدى. 1958 - يىلى 10 - ئايدا رايونلۇق مەھكىمە ئەمەلدىن قالدۇرۇلدى.

3. ئاساسىي قاتلام ئاپپاراتلار

(1) يېزىلىق خەلق ھۆكۈمىتى 1950 - يىلىنىڭ دەسلەپىدىكى ھاكىمىيەت قۇرۇش ۋاقتىدا گومىنداڭنىڭ باۋ - جيا تۈزۈمى پاجاڭلاپ تاشلىنىپ، ئومۇميۈزلۈك ھالدا يېڭى يېزا تۈزۈمى يولغا قويۇلدى. يەنى 1 - رايون (شىڭپىڭ رايونى) دا تۆت يېزىلىق ھۆكۈمەت، 2 - رايون (تىكەنلىك رايونى) دا بەش يېزىلىق ھۆكۈمەت قۇرۇلۇپ، ناھىيە بويىچە توققۇز يېزا تەسىس قىلىندى. 1951 - يىلى 1 - ئايدا 2 - رايوندا يەنە بىر يېزا تەسىس قىلىندى. 1953 - يىلى 1 - رايوندىكى تۆت يېزا ئايرىپ چىقىلىپ، 3 - رايون (دۆڭقوتان رايونى) قۇرۇلدى، ئۇنىڭغا ئۈچ يېزا قاراشلىق بولدى. يېزا باشلىقى دېموكراتىك سايلام ئارقىلىق سايلاندى ياكى يۇقىرى تەرىپىدىن ئەينىلەندى. يېزىلىق ھۆكۈمەتتە خەلق ئىشلىرى ھەيئىتى، مەدەنىيەت - مائارىپ ھەيئىتى، مالىيە ھەيئىتى، كاتىب، ئىشلەپچىقىرىش ھەيئىتى قاتارلىقلار قويۇلدى. يېزا قارمىقىدا كەنت تەسىس قىلىنىپ، دېموكراتىك سايلام ئارقىلىق بىر كەنت باشلىقى، بىلەن بىر مۇئاۋىن كەنت باشلىقى سايلاندى.

(2) خەلق گۇڭخېسى 1958 - يىلى 10 - ئايدا ناھىيە بويىچە خەلق گۇڭخېسىنى ئومۇملاشتۇرۇش ئىشقا ئاشۇرۇلدى؛ خەلق گۇڭخېسىدا ھاكىمىيەت بىلەن گۇڭخې

بىرلەشتۈرۈلدى؛ 1.، 2.، 3. - رايونلۇق مەھكىمە ۋە ھەر قايسى يېزىلىق ھۆكۈمەتلەر ئەمەلدىن قالدۇرۇلۇپ، 1 - رايون تەۋەسىدە بىر بازار (لوپنۇر بازىرى)، ئىككى گۇڭشىي («سۈنئىي ھەمراھ» 1- خەلق گۇڭشىيى، «سۈنئىي ھەمراھ» 2 - خەلق گۇڭشىيى)، 2 - رايون تەۋەسىدە «سۈنئىي ھەمراھ» 3 - خەلق گۇڭشىيى، 3 - رايون تەۋەسىدە «سۈنئىي ھەمراھ» 4 - خەلق گۇڭشىيى قۇرۇلدى؛ خەلق گۇڭشىيىدا ھاكىمىيەت بىلەن گۇڭشىي بىرلەشتۈرۈلگەن ئاپپارات باشقۇرۇش كومىتېتى تەسىس قىلىندى.

1959 - يىلى خەلق گۇڭشىيى تولۇقلانغان مەزگىلدە رايونلارنىڭ نامى بويىچە «سۈنئىي ھەمراھ» 1 - خەلق گۇڭشىيىنىڭ نامى شىڭپىڭ خەلق گۇڭشىيىغا، «سۈنئىي ھەمراھ» 2 - خەلق گۇڭشىيىنىڭ نامى چۆڭكۆل خەلق گۇڭشىيىغا، «سۈنئىي ھەمراھ» 3 - خەلق گۇڭشىيىنىڭ نامى تىكەنلىك خەلق گۇڭشىيىغا، «سۈنئىي ھەمراھ» 4 - خەلق گۇڭشىيىنىڭ نامى دۆڭقوتان خەلق گۇڭشىيىغا ئۆزگەرتىلدى.

1959 - يىلى 12 - ئايدا تىكەنلىك گۇڭشىيى شىنجاڭ ئىشلەپچىقىرىش - قۇرۇلۇش بىڭتۇەنى يېزا ئىگىلىك 2 - شىسىنىڭ تارىم دېھقانچىلىق 1 - مەيدانى بىلەن ئورۇن ئالماشتۇردى ھەمدە ئۇنىڭ نامى «تارىم» گۇڭشىيىغا ئۆزگەرتىلدى. 1960 - يىلى چوڭكۆل گۇڭشىيى ئەمەلدىن قالدۇرۇلۇپ، «تارىم» گۇڭشىيىغا قوشۇۋېتىلدى.

1965 - يىلى لوپنۇر بازىرى ئەمەلدىن قالدۇرۇلدى. 1970 - يىلى «ئىتتىپاق» خەلق گۇڭشىيى قۇرۇلدى.

گۇڭشىي باشقۇرۇش كومىتېتىدا مۇدىر، مۇئاۋىن مۇدىر قويۇلدى، باشقۇرۇش كومىتېتى ئىچىدە كاتىب، خەلق ئىشلىرى كادىرى، قوراللىق خىزمەت كادىرى، مەدەنىيەت - مائارىپ كادىرى، مالىيە - بوغالتىرلىق كادىرى، دېھقانچىلىق كادىرى، چارۋىچىلىق كادىرى، سەھىيە كادىرى قويۇلدى. گۇڭشىي قارىمىقىدا ئىشلەپچىقىرىش چوڭ ئەترىتى تەسىس قىلىندى، ھەر قايسى چوڭ ئەترەتلەردىمۇ باشقۇرۇش كومىتېتى تەسىس قىلىندى. باشقۇرۇش كومىتېتى دېموكراتىك سايلام ئارقىلىق سايلاندى، ئۇنىڭدا چوڭ ئەترەت باشلىقى ۋە مۇئاۋىن چوڭ ئەترەت باشلىقى، بوغالتىر، ئامبارچى قويۇلدى؛ ئىشلەپچىقىرىش چوڭ ئەترىتى قارىمىقىدا ئىشلەپچىقىرىش ئەترىتى تەسىس قىلىندى، ئەترەت باشلىقى ۋە مۇئاۋىن ئەترەت باشلىقى دېموكراتىك سايلام ئارقىلىق سايلاندى، ئەترەتتە بوغالتىر، ئامبارچى قويۇلدى.

«مەدەنىيەت زور ئىنقىلابى» مەزگىلىدە يەنى 1968 - يىلى ھەر قايسى گۇڭشىيلاردا ئىنقىلابىي كومىتېت قۇرۇلۇپ، مۇدىر قويۇلدى. ئىنقىلابىي كومىتېت ئىچىدە سىياسىي خىزمەت گۇرۇپپىسى، ئىشلەپچىقىرىش گۇرۇپپىسى، ئىش بېجىرىش گۇرۇپپىسى، مالىيە - بوغالتىرلىق گۇرۇپپىسى، قوراللىق خىزمەت گۇرۇپپىسى، پىلانلىق تۇغۇت گۇرۇپپىسى تەسىس قىلىندى. ئىشلەپچىقىرىش چوڭ ئەترىتىدە ئىنقىلابىي رەھبەرلىك گۇرۇپپىسى قۇرۇلدى، گۇرۇپپا باشلىقى ۋە مۇئاۋىن گۇرۇپپا باشلىقى دېموكراتىك سايلام ئارقىلىق سايلاندى. بۇ گۇرۇپپىدا بوغالتىر، ئامبارچى، ستاتىستىكىچى، خەلق ئەسكەرلىرى لىيەنجاڭى قويۇلدى. ئىشلەپچىقىرىش چوڭ ئەترىتىنىڭ قارىمىقىدا ئىشلەپچىقىرىش ئەترىتى تەسىس قىلىندى، ئەترەت باشلىقى ۋە مۇئاۋىن ئەترەت باشلىقى دېموكراتىك سايلام ئارقىلىق سايلاندى، ئەترەتتە بوغالتىر، ئامبارچى قويۇلدى. 1981 - يىلى گۇڭشىي باشقۇرۇش كومىتېتى ئەسلىگە كەلتۈرۈلدى.

(3) يېزىلىق خەلق ھۆكۈمىتى 1984 - يىلى ئاپپاراتلار ئىسلاھ قىلىنغاندىن كېيىن، گۇڭشىي يېزىغا ئۆزگەرتىلىپ، يېزا باشلىقى ۋە مۇئاۋىن يېزا باشلىقى ھەمدە كاتىب،

ئىشلەپچىقىرىش كادىرى، خەلق ئىشلىرى كادىرى، قوراللىق خىزمەت كادىرى، جامائەت خەۋپسىزلىكى كادىرى، ئەدلىيە كادىرى، مەدەنىيەت - مائارىپ كادىرى، ستاتىستىكا كادىرى، پىلانلىق تۇغۇت كادىرى قوبۇلدى. ئىشلەپچىقىرىش چوڭ ئەترەتلىرى كەنت ئاھالە كومىتېتىغا ئۆزگەرتىلىپ، كەنت باشلىقى ۋە مۇئاۋىن كەنت باشلىقى، پىلانلىق تۇغۇت خادىمى، ھەق تەلەپ مۇرەسسەچىسى قوبۇلدى.

III باب

ھاكىمىيەت ئىشلىرىغا قاتنىشىش، ھاكىمىيەت ئىشلىرىنى مۇھاكىمە قىلىش ئاپپاراتى

§ 1. ناھىيىلىك كېڭەش

- مىنگونىڭ 34 - يىلى (1945 - يىلى) لوپنۇر ناھىيىسىدە شىنجاڭ ئۆلكىلىك ھۆكۈمەت بەلگىلىگەن نامزات بويىچە، يەتتە ئەزا ۋە ئۈچ كاندىدات ئەزادىن تەركىب تاپقان لوپنۇر ناھىيىلىك ۋاقىتلىق كېڭەش قۇرۇلدى، ئەيسابەگ كېڭەش باشلىقىلىقىغا سايلاندى.
- مىنگونىڭ 35 - يىلى (1946 - يىلى) گومىنداڭ شىنجاڭ ئۆلكىلىك ھۆكۈمىتى بىلەن ئۈچ ۋىلايەت ۋاقىتلىق ھۆكۈمىتى تۈزگەن بىتىمگە ئاساسەن، لوپنۇر ناھىيىلىك كېڭەش قايتا تەشكىللىنىپ (يەنى ئۆزگەرتىپ تەشكىللىنىپ)، توققۇز ئەزا، ئۈچ كاندىدات ئەزادىن تەركىب تاپقان لوپنۇر ناھىيىلىك ۋاقىتلىق كېڭەش سايلاندى. شۇ يىلى 5 - ئايدا ناھىيىلىك 1 - نۆۋەتلىك كېڭەشنىڭ 1 - يىغىنى ئۆتكۈزۈلدى، يىغىندا 11 كېڭەش ئەزاسى ۋە ئۈچ كاندىدات ئەزا سايلاپ چىقىلىپ، لوپنۇر ناھىيىلىك كېڭەش تەشكىل قىلىندى. بى دېڭۇ (ئۇيغۇرچە ئىسمى غولامدىن ئەيسا) كېڭەش باشلىقىلىقىغا، ئەيسابەگ مۇئاۋىن كېڭەش باشلىقىلىقىغا سايلاندى.
- مىنگونىڭ 35 - يىلى (1946 - يىلى) 9 - ئايدا ناھىيىلىك 1 - نۆۋەتلىك كېڭەشنىڭ 2 - يىغىنى ئۆتكۈزۈلدى، يىغىندا ھاكىم، مۇئاۋىن ھاكىم سايلاپ چىقىلدى، ئىمىن داموللام ھاكىملىققا، ياك فۇلىن مۇئاۋىن ھاكىملىققا سايلاندى.
- مىنگونىڭ 36 - يىلى (1947 - يىلى) 6 - ئايدا ناھىيىلىك 1 - نۆۋەتلىك كېڭەشنىڭ 3 - يىغىنى ئۆتكۈزۈلدى، يىغىندا شىنجاڭ ئۆلكىلىك كېڭەشنىڭ ناھىيە دەرىجىلىك ئورۇنلاردا مىللىي قۇرۇلتاينىڭ ۋەكىللىرىنى رىقابەتلىشىپ سايلاش توغرىسىدىكى قارارى ھەم مىللىي قۇرۇلتاي ۋەكىللىرىنى رىقابەتلىشىپ سايلاشنىڭ كونكرېت ئورۇنلاشتۇرۇلۇشى ۋە نامزاتلار مەسىلىسى ھەققىدىكى ئورۇنلاشتۇرۇشى يەتكۈزۈلدى. يىغىندا بى دېڭۇ (غولامدىن ئەيسا) مىللىي قۇرۇلتاينىڭ ۋەكىللىكىگە، تۇردى ھامۇت ئۆلكىلىك كېڭەشنىڭ ۋەكىللىكىگە سايلاندى.
- مىنگونىڭ 37 - يىلى (1948 - يىلى) 4 - ئايدا ناھىيىلىك 2 - نۆۋەتلىك كېڭەشنىڭ 1 - يىغىنى ئۆتكۈزۈلدى، يىغىندا ناھىيىلىك ھۆكۈمەتنىڭ سىياسىي ئىشلارنى يولغا قويۇش توغرىسىدىكى دوكلاتى ئاڭلاپ ئۆتۈلدى ۋە ماقۇللاندى؛ تەكلىپلەر تەكشۈرۈلدى؛ ئىمىن داموللام

ھاكىملىققا، غوپۇر ياقۇپ مۇئاۋىن ھاكىملىققا سايلاندى.

§ 2. ناھىيىلىك خەلق سىياسىي مەسلىھەت كېڭىشى

1. تەرەققىيات جەريانى

1957 - يىلى 1 - ئاينىڭ 10 - كۈنى جۇڭگو كوممۇنىستىك پارتىيىسى لوپنۇر ناھىيىلىك كومىتېتى ناھىيە بويىچە خەلق تەشكىلاتلىرى، ناھىيىگە بىۋاسىتە قاراشلىق ئىدارىلەرنىڭ مەسئۇللىرى، ھەر قايسى قاتلام، مىللەت ۋە دىن ساھەسىنىڭ يۇقىرى قاتلام زاتلىرى يىغىنى چاقىرىپ، سىياسىي كېڭەش لوپنۇر ناھىيىلىك كومىتېتى (قىسقارتىلىپ «ناھىيىلىك سىياسىي كېڭەش» دېيىلىدۇ) نى قۇرۇش توغرىسىدا مەسلىھەتلەشتى، يىغىندا تونۇشنى بىرلىككە كەلتۈرۈش ئاساسىدا، سىياسىي كېڭەش ئەزالىرىنىڭ سانى ھەمدە تەقسىماتى قاتارلىق مەسلىھەت ئوتتۇرىغا قويۇلۇپ، بىردەك پىكىر ھاسىل قىلىندى، شۇنىڭ بىلەن 2 - ئاينىڭ 15 - كۈنى ناھىيىلىك سىياسىي كېڭەش قۇرۇلدى.

ناھىيىلىك سىياسىي كېڭەش قۇرۇلغاندىن كېيىن، جۇڭگو كوممۇنىستىك پارتىيىسى لوپنۇر ناھىيىلىك كومىتېتى دېموكراتىك پارتىيە - گۇرۇھلار بىلەن «ئۇزاق مۇددەت بىللە تۇرۇش، ئۆز ئارا نازارەت قىلىش» فاڭجېنى بويىچە، دېموكراتىك كېڭىشىشتىن ئىبارەت سىياسىي لۇشىيەننى ئىزچىللاشتۇرۇشتا چىڭ تۇردى، ئىقتىساد، سىياسەت، مەدەنىيەت - مائارىپ، سەھىيە قاتارلىق جەھەتلەرگە ئائىت مەسلىھەتتە سىياسىي كېڭەش ئەزالىرى بىلەن دېموكراتىك كېڭەشتى. ھەر نۆۋەتلىك جۇڭگو كوممۇنىستىك پارتىيىسى ناھىيىلىك كومىتېتى سىياسىي كېڭەش ئەزالىرىنىڭ پىكىرىنى كەڭ تۈردە ئاڭلاپ تۇرۇش ئۈچۈن، كۆپ خىل ئۇسۇللار بىلەن تەكلىپلەرنى قوبۇل قىلىپ، ھەر قايسى جەھەتلەرگە ئائىت پىكىرلەرنى ئاڭلاپ تۇردى.

سىياسىي كېڭەش خىزمەت جەريانىدا پىكىر بايان قىلىشقا كەڭ يول ئېچىپ، ئىختىساس ئىگىلىرىنى كەڭ تۈردە جەلپ قىلىپ، بارلىق ئەزالارنىڭ ناھىيىدىكى ھەر مىللەت خەلقى بىلەن بىر نىيەت، بىر مەقسەتتە بولۇپ، سوتسىيالىستىك ئىنقىلاب ۋە قۇرۇلۇشقا ئاكتىپ تۈردە ئۆزىنى بېغىشلىشىغا تۈرتكە بولدى.

سىياسىي كېڭەش يىغىنىنىڭ ئۆتكۈزۈلۈش ۋاقتى ناھىيىلىك خەلق قۇرۇلتىيىسى بىلەن مۇناسىۋەتلىك تەشۋىر قىلىندى، بولۇپمۇ 60 - يىللاردىن كېيىن، ناھىيىلىك سىياسىي كېڭەشنىڭ يىغىنى خەلق قۇرۇلتىيىدىن بىر كۈن ئاۋۋال باشلاندى، سىياسىي كېڭەش ئەزالىرى خەلق قۇرۇلتىيىسىغا سىرتتىن قاتنىشىپ، ناھىيىلىك خەلق ھۆكۈمىتىنىڭ خىزمەت دوكلاتىنى ئاڭلىدى ۋە قاراپ چىقتى. ھازىرغا قەدەر ناھىيىلىك خەلق ھۆكۈمىتى ۋە ناھىيىلىك سىياسىي كېڭەش رەھبەرلىرىنىڭ نامزاتىنى كۆرسىتىش، ئالماشتۇرۇش قاتارلىق چوڭ مەسلىھەت توغرىسىدا ناھىيىلىك سىياسىي كېڭەش يىغىنىدا دېموكراتىك كېڭەش ئۆتكۈزۈلدى.

ناھىيىلىك سىياسىي كېڭەش لوپنۇر ناھىيىسىنىڭ ئاساسىي قانۇنىنى يولغا قويۇش، قانۇن-پەرمانلارنى ئىجرا قىلىش، تۈرلۈك سىياسەتلەرنى ئىزچىللاشتۇرۇش ۋە ئەمەلىيلەشتۈرۈش قاتارلىق جەھەتلەردە نازارەتچىلىك رولىنى ئوينىدى. ھەر قايسى تەرەپ زاتلىرى ئاكتىپ ئامىللارنى ئىشقا سېلىپ، سوتسىيالىستىك دېموكراتىيىنى جارى قىلدۇرۇپ، پارتىيىنىڭ مىللەتلەر سىياسىتى ۋە دىن سىياسىتىنى ئىزچىللاشتۇرۇپ، ئارمىيە بىلەن ھۆكۈمەت، ئارمىيە

بىلەن خەلق ئىتتىپاقلىقى ۋە مىللەتلەر ئىتتىپاقلىقىنى كۈچەيتىپ، ۋەتىنىمىزنىڭ تۆتىنى زامانىۋىلاشتۇرۇش قۇرۇلۇشىنى ئەمەلگە ئاشۇرۇشتا ناھايىتى زور رول ئوينىدى.

2. ھەر نۆۋەتلىك كومىتېتلار

(1) سىياسىي كېڭەش لوپنۇر ناھىيىلىك 1 - نۆۋەتلىك كومىتېتى 1957 - يىل 1 - ئاينىڭ 10 - كۈنىدىن 15 - كۈنىگىچە ناھىيە بازىرىدا سىياسىي كېڭەش يىغىنى ئۆتكۈزۈلدى، يىغىنغا قاتنىشىشقا تېگىشلىك ئەزا 108 ئىدى، ئەمەلىيەتتە 96 ئەزا قاتناشتى، 23 ۋەكىل سىرتتىن قاتناشتى.

ناھىيىلىك پارتكومنىڭ مۇئاۋىن شۇجىسى مامۇت نىياز يىغىندا ناھىيىلىك خەلق ھۆكۈمىتىگە ۋەكالىتەن ھۆكۈمەت خىزمىتىدىن دوكلات بەردى؛ ناھىيىلىك پارتكومنىڭ شۇجىسى چېن فېڭسى ناھىيە بويىچە ئېلىپ بېرىلغان سوتسىيالىستىك ئۆزگەرتىش ئەھۋالىدىن دوكلات بەردى؛ مۇئاۋىن ھاكىم چىياۋيۇچاڭ ناھىيىنىڭ 1957 - يىللىق دېھقانچىلىق، چارۋىچىلىق ئىشلەپچىقىرىش پىلانى توغرىسىدا دوكلات بەردى. بۇ دوكلاتلار ۋەكىللەرنىڭ مۇھاكىمە قىلىشى ئارقىلىق بىر ئېغىزدىن ماقۇللاندى. يىغىندا 25 كىشىدىن تەركىب تاپقان لوپنۇر ناھىيىلىك سىياسىي كېڭەشنىڭ 1 - نۆۋەتلىك كومىتېتى سايلاپ چىقىلدى.

1 - نۆۋەتلىك كومىتېتنىڭ 1 - قېتىملىق ئومۇمىي ئەزالار يىغىنىدا مامۇت نىياز رەئىسلىككە، نىياز ئاخۇن، توختى ناسىرلار مۇئاۋىن رەئىسلىككە سايلاندى ھەمدە دائىمىي كومىتېتنىڭ ئالتە ئەزاسى سايلاپ چىقىلدى، ناھىيىلىك سىياسىي كېڭەش كومىتېتىغا بىر كاتىب، ئىككى كادىر قويۇش قارار قىلىندى.

1 - نۆۋەتلىك كومىتېتنىڭ 2 - قېتىملىق ئومۇمىي ئەزالار يىغىنى 1957 - يىل 7 - ئاينىڭ 19 - كۈنىدىن 22 - كۈنىگىچە ناھىيە بازىرىدا ئۆتكۈزۈلدى، يىغىن تۆت كۈن داۋاملاشتى. يىغىنغا 25 ئەزا قاتناشتى، 23 ۋەكىل سىرتتىن قاتناشتى. يىغىندا ئۇتۇق نىياز ئوڭچىلارغا قارشى كۈرەشنى قانات يايدۇرۇش توغرىسىدا ۋە ئالدىنقى يېرىم يىللىق ئىشلەپچىقىرىش ئەھۋالى توغرىسىدا دوكلات بەردى.

1 - نۆۋەتلىك كومىتېتنىڭ 3 - قېتىملىق ئومۇمىي ئەزالار يىغىنى 1958 - يىل 10 - ئاينىڭ 6 - كۈنىدىن 11 - ئاينىڭ 26 - كۈنىگىچە ناھىيە بازىرىدا ئۆتكۈزۈلدى، يىغىن 52 كۈن داۋاملاشتى، يىغىنغا 36 ئەزا قاتناشتى. يىغىندا ناھىيىلىك پارتكومنىڭ شۇجىسى چېن فېڭسى «پارتىيە خىزمىتى ۋە پارتىيىنى تەرتىپكە سېلىش سىياسىتى» توغرىسىدا دوكلات، ناھىيىلىك پارتكوم بىرلىكسەپ بۆلۈمىنىڭ باشلىقى رېھىم ئىمانقولى «يەرلىك مىللەتچىلىككە قارشى تۇرۇش ۋە سوتسىيالىزم قۇرۇش ئۈچۈن كۈرەش قىلىش» توغرىسىدا خىزمەت دوكلاتى بەردى.

1 - نۆۋەتلىك كومىتېتنىڭ 4 - قېتىملىق ئومۇمىي ئەزالار يىغىنى 1959 - يىل 1 - ئاينىڭ 12 - كۈنىدىن 14 - كۈنىگىچە ناھىيە بازىرىدا ئۆتكۈزۈلدى، يىغىن ئۈچ كۈن داۋاملاشتى. يىغىنغا 36 ئەزا قاتناشتى، 23 ۋەكىل سىرتتىن قاتناشتى. مامۇت نىياز ئوڭچىلارغا قارشى كۈرەش ئەھۋالى ۋە ئاشلىق، ياغنى بىر تۇتاش سېتىۋېلىش، بىر تۇتاش سېتىش سىياسىتى توغرىسىدا دوكلات بەردى.

(2) سىياسىي كېڭەش لوپنۇر ناھىيىلىك 2 - نۆۋەتلىك كومىتېتى 1959 - يىل 8 - ئاينىڭ 26 - كۈنىدىن 30 - كۈنىگىچە ناھىيە بازىرىدا سىياسىي كېڭەش يىغىنى

ئۆتكۈزۈلدى، يىغىن بەش كۈن داۋاملاشتى، يىغىنغا 24 ئەزا (قاتناشمىغىنى 11) قاتناشتى، توققۇز ۋەكىل (قاتناشمىغىنى ئىككى) سىرتتىن قاتناشتى. مامۇت نىياز يىغىننى ئېچىش نۇتقى سۆزلىدى؛ ئۇتۇق نىياز «لوپنۇر ناھىيىلىك سىياسىي كېڭەش قۇرۇلغاندىن بۇيانقى ئەھۋاللار» توغرىسىدا ۋە «1959 - يىلىنىڭ كېيىنكى يېرىمىدىكى خىزمەت پىلانى» توغرىسىدا دوكلات بەردى؛ بەختخان خۇدا بەردى «ئىچكى - تاشقى ۋەزىيەت توغرىسىدا» دوكلات، چىيايۇچاڭ «لوپنۇر ناھىيىسىنىڭ 1959 - يىللىق دېھقانچىلىق، چارۋىچىلىق، قوشۇمچە كەسىپ ئىشلەپچىقىرىش پىلانى توغرىسىدا» دوكلات بەردى. يىغىندا 35 كىشىدىن تەركىب تاپقان لوپنۇر ناھىيىلىك سىياسىي كېڭەشنىڭ 2 - نۆۋەتلىك كومىتېتى سايلاندى.

2 - نۆۋەتلىك كومىتېتنىڭ 1 - قېتىملىق ئومۇمىي ئەزالار يىغىنىدا دائىمىي كومىتېتنىڭ 11 ئەزاسى سايلاندى، مامۇت نىياز بۇ نۆۋەتلىك كومىتېتنىڭ رەئىسلىكىگە، باقى قازى، توختى ناسىرلار مۇئاۋىن رەئىسلىكىگە سايلاندى.

2 - نۆۋەتلىك كومىتېتنىڭ 2 - قېتىملىق ئومۇمىي ئەزالار يىغىنى 1960 - يىلى 7 - ئاينىڭ 23 - كۈنىدىن 26 - كۈنىگىچە ناھىيە بازىرىدا ئۆتكۈزۈلدى، يىغىن تۆت كۈن داۋاملاشتى، يىغىنغا 19 ئەزا قاتناشتى، تۆت ۋەكىل سىرتتىن قاتناشتى. ئەزالار ھاكىم ئەمەت تۈردى بەرگەن «1959 - يىللىق ۋە 1960 - يىلىنىڭ ئالدىنقى يېرىمىدىكى ھۆكۈمەت خىزمىتىدىن دوكلات» نى ئاڭلاپ ئۆتتى ۋە قاراپ چىقتى.

3) سىياسىي كېڭەش لوپنۇر ناھىيىلىك 3 - نۆۋەتلىك كومىتېتى 3 - نۆۋەتلىك كومىتېتنىڭ 1 - يىغىنى 1962 - يىلى 3 - ئاينىڭ 11 - كۈنىدىن 14 - كۈنىگىچە ناھىيە بازىرىدا ئۆتكۈزۈلدى، يىغىن تۆت كۈن داۋاملاشتى، يىغىنغا 35 ئەزا قاتناشتى، سەككىز ۋەكىل سىرتتىن قاتناشتى. مامۇت نىياز «2 - نۆۋەتلىك كومىتېتنىڭ خىزمىتىدىن دوكلات» بەردى. ئەزالار يەنە ئەمەت تۈردى بەرگەن «لوپنۇر ناھىيىلىك خەلق ھۆكۈمىتىنىڭ 1960 - يىلىدىن 1961 - يىلىغىچە بولغان ئىككى يىللىق خىزمىتىدىن دوكلات» نى ئاڭلاپ ئۆتتى ۋە قاراپ چىقتى. يىغىن بۇ ئىككى دوكلاتنى بىر ئېغىزدىن ماقۇللىدى ھەمدە شۇنىڭغا مۇناسىپ قارار چىقاردى. يىغىندا 35 كىشىدىن تەركىب تاپقان لوپنۇر ناھىيىلىك سىياسىي كېڭەشنىڭ 3 - نۆۋەتلىك كومىتېتى سايلاندى، توققۇز كىشى دائىمىي كومىتېت ئەزالىقىغا سايلاندى. مامۇت نىياز لوپنۇر ناھىيىلىك سىياسىي كېڭەش 3 - نۆۋەتلىك كومىتېتنىڭ رەئىسلىكىگە، باقى قازى، توختى ناسىرلار مۇئاۋىن رەئىسلىكىگە داۋاملىق سايلاندى.

4) سىياسىي كېڭەش لوپنۇر ناھىيىلىك 4 - نۆۋەتلىك كومىتېتى 1 - قېتىملىق يىغىنى 1964 - يىلى 5 - ئاينىڭ 10 - كۈنىدىن 20 - كۈنىگىچە ناھىيە بازىرىدا ئۆتكۈزۈلدى، يىغىن 11 كۈن داۋاملاشتى. يىغىنغا 20 ئەزا قاتناشتى، 17 ۋەكىل سىرتتىن قاتناشتى. يىغىندا ناھىيىلىك پارتكومنىڭ شۇجىسى چېن فېڭسى «ئىچكى - تاشقى ۋەزىيەت توغرىسىدا» دوكلات بەردى. سىياسىي كېڭەش كاتىبى ۋەكىللەر ئوتتۇرىغا قويغان تەكلىپلەرگە جاۋاب بەردى.

يىغىندا 32 كىشىدىن تەركىب تاپقان لوپنۇر ناھىيىلىك سىياسىي كېڭەشنىڭ 4 - نۆۋەتلىك كومىتېتى سايلاندى، سىياسىي كېڭەش 4 - نۆۋەتلىك كومىتېتنىڭ 1 - يىغىنىدا ئون دائىمىي كومىتېت ئەزاسى سايلاندى. مەھەمەت ئەيسا 4 - نۆۋەتلىك كومىتېتنىڭ رەئىسلىكىگە، باقى قازى، توختى ناسىرلار مۇئاۋىن رەئىسلىكىگە سايلاندى.

5) سىياسىي كېڭەش لوپنۇر ناھىيىلىك 5 - نۆۋەتلىك كومىتېتى 1 -

قېتىملىق يىغىنى 1965 - يىلى 9 - ئاينىڭ 25 - كۈنىدىن 30 - كۈنىگىچە ناھىيە بازىرىدا ئۆتكۈزۈلدى. يىغىن ئالتە كۈن داۋاملاشتى، يىغىنغا 26 ئەزا قاتناشتى (بەش ئەزا ئىشى چىقىپ قېلىپ رۇخسەت سوراپ قاتنىشالمىدى)، تۆت ۋەكىل سىرتتىن قاتناشتى (بىر ۋەكىل قاتنىشالمىدى). ئەزالار ناھىيىلىك خەلق قۇرۇلتىيىغا سىرتتىن قاتنىشىپ، ئەمەتخان تۆلەندى بەرگەن «لوپنۇر ناھىيىلىك خەلق ھۆكۈمىتىنىڭ ئىككى يىلدىن بۇيانقى خىزمىتىدىن دوكلات» نى ئاڭلاپ ئۆتتى. ئەزالار يىغىندا تۇرسۇنخان بارات «سىياسىي كېڭەشنىڭ 4 - نۆۋەتلىك كومىتېتى يىغىنىدىن بۇيانقى خىزمەت دوكلاتى»، مەھمەت ئەيسا «سىياسىي كېڭەشنىڭ بۇندىن كېيىنكى خىزمىتىدىن دوكلات» بەردى.

سىياسىي كېڭەش 5 - نۆۋەتلىك كومىتېتنىڭ 1 - قېتىملىق ئومۇمىي ئەزالار يىغىنىدا ئون دائىمىي كومىتېت ئەزاسى سايلاپ چىقىلدى، مەھمەت ئەيسا ناھىيىلىك سىياسىي كېڭەش 5 - نۆۋەتلىك كومىتېتنىڭ رەئىسلىكىگە، جۇشۇلى، باقى قازى، توختى ناسىرلار مۇئاۋىن رەئىسلىككە سايلاندى.

ناھىيىلىك سىياسىي كېڭەش 5 - نۆۋەتلىك كومىتېتنىڭ 1 - يىغىنى ئۆتكۈزۈلۈپ ئۇزۇن ئۆتمەي «مەدەنىيەت زور ئىنقىلابى» باشلىنىپ كېتىپ، سىياسىي كېڭەش ئاپپاراتلىرى پالەچ ھالەتكە چۈشۈپ قالدى، سىياسىي كېڭەشنىڭ كۆپلىگەن ئەزالىرى «جىن - شەيتان» دەپ قارىلىپ، تەقىد - كۈرەش قىلىندى.

6) سىياسىي كېڭەش لوپنۇر ناھىيىلىك 6 - نۆۋەتلىك كومىتېتى 1980 - يىلى ناھىيىلىك سىياسىي كېڭەشنىڭ پائالىيىتى ئەسلىگە كەلتۈرۈلدى. ناھىيىلىك سىياسىي كېڭەش 6 - نۆۋەتلىك كومىتېتنىڭ 1 - يىغىنى 1981 - يىلى 2 - ئاينىڭ 19 - كۈنىدىن 26 - كۈنىگىچە ئۆتكۈزۈلدى، يىغىن سەككىز كۈن داۋاملاشتى. يىغىنغا 35 ئەزا قاتناشتى، ئىنقىلابىي كومىتېتنىڭ مۇئاۋىن مۇدىرى لى جىيېمن «ناھىيىلىك سىياسىي كېڭەش 5 - نۆۋەتلىك دائىمىي كومىتېتنىڭ خىزمىتىدىن دوكلات» بەردى. يىغىنغا قاتناشقان بارلىق ئەزالار ناھىيىلىك 8 - نۆۋەتلىك خەلق قۇرۇلتىيىنىڭ 1 - يىغىنىغا سىرتتىن قاتنىشىپ، ناھىيىلىك ئىنقىلابىي كومىتېتنىڭ مۇدىرى ئۇتۇق نىياز بەرگەن «ئىنقىلابىي كومىتېت قۇرۇلغاندىن بۇيانقى خىزمەتلەردىن دوكلات» نى، «لوپنۇر ناھىيىسىنىڭ 1980 - يىلىدىن 1981 - يىلىغىچە بولغان مالىيە خام چۈتى دوكلاتى» نى ۋە ناھىيىلىك خەلق سوت مەھكىمىسى، ناھىيىلىك خەلق تەپتىش مەھكىمىسىنىڭ خىزمەتلىرىدىن بېرىلگەن دوكلاتلارنى ئاڭلاپ ئۆتتى.

يىغىندا 33 كىشىدىن تەركىب تاپقان ناھىيىلىك سىياسىي كېڭەشنىڭ 6 - نۆۋەتلىك كومىتېتى، شۇنداقلا 11 دائىمىي كومىتېت ئەزاسى سايلاپ چىقىلدى، ئۇتۇق نىياز رەئىسلىككە، لى جىيېمن، ۋېي كۈن، باقى قازى، تۇرسۇنخان باراتلار مۇئاۋىن رەئىسلىككە سايلاندى.

7) سىياسىي كېڭەش لوپنۇر ناھىيىلىك 7 - نۆۋەتلىك كومىتېتى 1 - قېتىملىق يىغىنى 1984 - يىلى 5 - ئاينىڭ 26 - كۈنىدىن 6 - ئاينىڭ 1 - كۈنىگىچە ناھىيە بازىرىدا ئۆتكۈزۈلدى، يىغىن ئالتە كۈن داۋاملاشتى، يىغىنغا 45 ئەزا قاتناشتى.

لى جىيېمن «6 - نۆۋەتلىك دائىمىي كومىتېتنىڭ خىزمىتى ۋە سىياسەتتىكى ئەمەلىيلەشتۈرۈش ئەھۋالىدىن دوكلات» بەردى.

يىغىندا 45 ئەزادىن تەركىب تاپقان ناھىيىلىك سىياسىي كېڭەش 7 - نۆۋەتلىك كومىتېتى، شۇنداقلا ئون دائىمىي كومىتېت ئەزاسى سايلاپ چىقىلدى. ليۇزېڭرۇڭ رەئىسلىككە، مەھمەت يۈسۈپ، ۋېي كۈن، لياڭ دو، باقى قازى، غوپۇر ياقۇپلار مۇئاۋىن رەئىسلىككە سايلاندى.

1 - قېتىملىق يىغىندا يەنە ئۆگىنىش كومىتېتى ۋە تەكلىپ تەكشۈرۈش كومىتېتىدىن ئىبارەت ئىككى كومىتېت، پەن - تېخنىكا (ئىقتىسادىي قۇرۇلۇشمۇ شۇنىڭ ئىچىدە) گۇرۇپپىسى، مىللەت - دىن گۇرۇپپىسى، تارىخ ماتېرىياللىرى گۇرۇپپىسى، مەدەنىيەت - مائارىپ - سەھىيە گۇرۇپپىسىدىن ئىبارەت تۆت گۇرۇپپا قۇرۇلدى.

سىياسىي كېڭەش ناھىيىلىك 7 - نۆۋەتلىك كومىتېتىنىڭ 2 - يىغىنى 1984 - يىلى 12 - ئاينىڭ 15 - كۈنىدىن 20 - كۈنىگىچە ناھىيە بازىرىدا ئۆتكۈزۈلدى، يىغىن ئالتە كۈن داۋاملاشتى، يىغىنغا 45 ئەزا قاتناشتى، يىغىندا، ئاساسلىقى، جۇڭگو كوممۇنىستىك پارتىيىسى 11 - نۆۋەتلىك مەركىزىي كومىتېتى 6 - ئومۇمىي يىغىنىنىڭ قارارى ئۆگىنىلدى.

سىياسىي كېڭەش ناھىيىلىك 7 - نۆۋەتلىك كومىتېتىنىڭ 3 - يىغىنى 1985 - يىلى 6 - ئاينىڭ 12 - كۈنىدىن 17 - كۈنىگىچە ناھىيە بازىرىدا ئۆتكۈزۈلدى، يىغىن تۆت كۈن داۋاملاشتى، يىغىنغا 38 ئەزا قاتناشتى (يەتتە ئەزا قاتنىشالمىدى). يىغىندا ليۇزېڭرۇڭنىڭ سىياسىي كېڭەش 7 - نۆۋەتلىك دائىمىي كومىتېتىغا ۋە كالىتەن بەرگەن «7 - نۆۋەتلىك كومىتېتىنىڭ 1 - يىغىنىدىن بۇيانقى خىزمەت دوكلاتى» ئاڭلاپ ئۆتۈلدى؛ ئاپتونوم رايونلۇق سىياسىي كېڭەش 5 - نۆۋەتلىك كومىتېتى 3 - يىغىنىنىڭ روھى ۋە ئوبلاستلىق سىياسىي كېڭەش 5 - نۆۋەتلىك كومىتېتى 3 - يىغىنىنىڭ روھى يەتكۈزۈلدى؛ سىياسىي كېڭەشنىڭ رەئىسى ليۇزېڭرۇڭنىڭ ۋەزىپىسىدىن ئىستىپا سوراخ ئىلتىماسى قوبۇل قىلىندى، ياكى زوجۇ 7 - نۆۋەتلىك كومىتېتىنىڭ رەئىسلىكىگە تولۇقلاپ سايلاندى.

3. سىياسىي كېڭەشنىڭ ئاساسلىق پائالىيەتلىرى

يېڭى جۇڭگو قۇرۇلغان دەسلەپكى مەزگىلدە جۇڭگو كوممۇنىستىك پارتىيىسى لوپنۇر ناھىيىلىك كومىتېتى بىرلىكسەپ خىزمىتىگە ئىنتايىن ئەھمىيەت بەردى، مىللىي يۇقىرى قاتلام زاتلار، دىنىي زاتلار، سودا - سانائەتچىلەر ۋە زىيالىيلارنى ئىتتىپاقلاشتۇرۇش، تەربىيەلەش خىزمىتىنى كۈچەيتىپ، ئۇلارنىڭ ھاكىمىيەت ئىشلىرىغا قاتنىشىش، ھاكىمىيەت ئىشلىرىنى مۇھاكىمە قىلىش جەھەتتىكى رولىنى جارى قىلدۇردى. 1950 - يىلىدىن 1953 - يىلىغىچە جەمئىي سەككىز قېتىم ھەر مىللەت، ھەر ساھە خەلق ۋەكىللىرى يىغىنى چاقىرىلدى. 1957 - يىلى ناھىيىلىك سىياسىي كېڭەش قۇرۇلغاندىن كېيىن، ھەر ساھە زاتلىرىنى ئىتتىپاقلاشتۇرۇپ ھاكىمىيەت ئىشلىرىغا قاتنىشىش، ھاكىمىيەت ئىشلىرىنى مۇھاكىمە قىلىش، پارتىيىنىڭ دىن سىياسىتىنى ئىزچىللاشتۇرۇش ۋە مىللەتلەر ئىتتىپاقلىقىنى كۈچەيتىش قاتارلىق جەھەتلەردە خېلى كۆپ خىزمەتلەرنى ئىشلىدى.

(1) ھاكىمىيەت ئىشلىرىغا قاتنىشىش، ھاكىمىيەت ئىشلىرىنى مۇھاكىمە قىلىش ئەھۋالى ناھىيىلىك سىياسىي كېڭەش قۇرۇلغاندىن بۇيان، ئۇ، ھەر ساھە زاتلىرىنىڭ ۋەكىللىرىنى سىياسىي مەسلىھەت ئېلىپ بېرىشقا، ئەزالارنى ناھىيىلىك خەلق قۇرۇلتىيىغا سىرتتىن قاتنىشىشقا تەشكىللىدى، يەرلىك ئورۇنلارنىڭ سىياسەت ۋە ئىقتىسادىنى تەرەققىي قىلدۇرۇشقا ئەقىل - چارە كۆرسىتىپ، ئۆزىنى دېموكراتىك نازارەت قىلىش رولىنى جارى قىلدۇردى.

(2) پارتىيىنىڭ دىن سىياسىتىنى تەشۋىق قىلىش ۋە ئىزچىللاشتۇرۇش ئەھۋالى پارتىيىنىڭ دىن سىياسىتى ھەرخىل ئۇسۇللار بىلەن ھەر مىللەت ئاممىسىغا ۋە ناھىيە، يېزا، كەنت دەرىجىلىك دىنىي زاتلارغا تەشۋىق قىلىندى.

ناھىيىلىك سىياسىي كېڭەش قۇرۇلۇپ 1985 - يىلغا قەدەر بىر نەچچە قېتىم دىنىي زاتلار سۆھبەت يىغىنى ئۆتكۈزۈلۈپ، ئۇلاردىن پىكىر ئېلىندى، ناھىيە بويىچە ئىككى قېتىم دىن سىياسىتى ۋە مىللىي سىياسەتنى ئومۇميۈزلۈك تەكشۈرۈش ئۇيۇشتۇرۇلدى. «مەدەنىيەت زور ئىنقىلابى» دىن كېيىن، دىن سىياسىتى ئەستايىدىل ئەمەلىيلەشتۈرۈلۈپ، ئۇۋال قىلىنغان دېلو، يالغان دېلو، خاتا قىلىنغان دېلولار ئاقلاندى. 80 - يىللارنىڭ باشلىرىدا دىندارلارغا ھەمكارلىشىپ، دىنىي پائالىيەت سورۇنلىرى ھەل قىلىپ بېرىلدى.

(3) پارتىيىنىڭ مۇھاجىرلار سىياسىتىنى تەشۋىق قىلىش ۋە ئىزچىللاشتۇرۇش ئەھۋالى 1981 - يىلدىن كېيىن، مۇھاجىرلار ئائىلە تاۋابىئاتلىرى ۋە شياڭگاڭ، ئاۋمېن، تەيۋەنلىك قېرىنداشلارنىڭ ئائىلە تاۋابىئاتلىرىغا قارىتىلغان خىزمەت كۈچەيتىلىپ، مۇھاجىرلار بىرلەشمىسى تەشكىلاتى قۇرۇلدى. ئۇلار سىياسىي كېڭەشنىڭ يىغىنلىرىغا قاتنىشىشقا تەكلىپ قىلىندى. سۆھبەت يىغىنى ئۆتكۈزۈلۈپ، ئۇلاردىن پىكىر ئېلىندى، پارتىيىنىڭ مۇھاجىرلار سىياسىتى ئەمەلىيلەشتۈرۈلدى.

(4) مىللەتلەر ئىتتىپاقلىقى خىزمىتى ياخشى ئىشلەندى ناھىيىلىك سىياسىي كېڭەش مىللەتلەر ئىتتىپاقلىقىنى كۈچەيتىشنى مۇھىم خىزمەت قاتارىغا قويۇپ، مىللەتلەر خىزمىتى ۋە دىنىي زاتلار خىزمىتىنى ياخشى ئىشلەش ھەمدە ئۇلار ئارقىلىق ئاممىۋى خىزمەتنى ياخشى ئىشلەش ئارقىلىق مىللەتلەر ئىتتىپاقلىقى - تەرەققىياتى ئىدىيىسىنى تىكلەپ، لوپنۇر ناھىيىسىنىڭ تىنچ، ئىتتىپاق بولۇشتەك سىياسىي ۋەزىيىتىنى تەرەققىي قىلدۇرۇش ئۈچۈن تۆھپە قوشتى.

Handwritten text, likely bleed-through from the reverse side of the page. The text is extremely faint and illegible due to the quality of the scan and the nature of the bleed-through. It appears to be a continuous block of text, possibly a letter or a report, but the specific words and sentences cannot be discerned.

ئون ئىككىنچى قىسىم

خەلق ئىشلىرى، ئەمگەك، كادىرلار



ئون ئىككىنچى قىسىم

خەلق ئىشلىرى، ئەمگەك، كادىرلار

I باب

خەلق ئىشلىرى

«شىنجاڭنىڭ خەرىتىلىك تەزكىرىسى» دەخاتىرىلىنىشىچە، چىڭ سۇلالىسىنىڭ گۇاڭشۇ 28-يىلى (1902 - يىلى) لوپنۇر ناھىيىسىدە خەلق ئىشلىرى ئاپپاراتى تەسىس قىلىنغان، ئۇ نوپۇس تەكشۈرۈش، باۋ - جيا تۈزۈش، يەرلەنى پاسىلغا ئايرىش، ئامانلىق ساقلاش قاتارلىق مەجبۇرىيەتلەرنى ئادا قىلغان، بۇ ئاپپاراتقا بىر 3 - دەرىجىلىك تەپتىش، بىر 3 - دەرىجىلىك تەپتىش باشلىقى قوشۇمچە مۇئەللىم، 16 سەييارە ساقچى ۋە بىر قارا ئىشچى تەيىنلەنگەن. مىنگونىڭ 27 - يىلى (1938 - يىلى) ناھىيىلىك ھۆكۈمەتتە خەلق ئىشلىرى بۆلۈمى تەسىس قىلىنغان، ئۇ نوپۇس ۋە ساخاۋەت سېغىنى باشقۇرۇشقا مەسئۇل بولغان.

يېڭى جۇڭگو قۇرۇلغاندىن كېيىن، ناھىيىلىك خەلق ھۆكۈمىتىدە خەلق ئىشلىرى بۆلۈمى قۇرۇلدى، بۇ بۆلۈم پۈتۈن ناھىيىدىكى بازار - يېزىلارنىڭ قۇتقۇزۇش ئىشلىرى، ئاساسىي قاتلام ھاكىمىيەت قۇرۇلۇشى، ئىجتىمائىي پاراۋانلىق، ھەربىي سەپتىن چېكىنگەن ھەربىيلەرنى ئورۇنلاشتۇرۇشقا ئوخشاش خىزمەتلەرنى ئۈستىگە ئالدى. ھەر قايسى يېزا (گۇڭشى) لاردا خەلق ئىشلىرى ياردەمچىلىرى سەپلەندى.

1969 - يىلى 4 - ئايدا ناھىيىلىك ئىنقىلابىي كومىتېت قۇرۇلغاندىن كېيىن، خەلق ئىشلىرى خىزمىتىگە ئىنقىلابىي كومىتېت سىياسىي خىزمەت گۇرۇپپىسىنىڭ ئاممىۋى خىزمەت گۇرۇپپىسى مەسئۇل بولدى. 1973 - يىلى خەلق ئىشلىرى - كادىرلار بۆلۈمى قۇرۇلدى. 1981 - يىلى خەلق ئىشلىرى - كادىرلار بۆلۈمىدىن خەلق ئىشلىرى بۆلۈمى ئايرىلىپ چىقتى. 1984 - يىلى 9 - ئايدا ناھىيىلىك خەلق ئىشلىرى ئىدارىسى قىلىپ ئۆزگەرتىلدى. 1985 - يىلىنىڭ ئاخىرىدا، خەلق ئىشلىرى ئىدارىسىنىڭ شتاتىدىكى خادىم تۆتكە يەتتى (بۇنىڭ ئىچىدە ئۇيغۇر ئۈچ)، ھەرقايسى يېزا (بازار) لاردا جەمئىي بەش خەلق ئىشلىرى ياردەمچىسى بار بولدى، بۇنىڭ ئىچىدە ئۇيغۇر تۆت.

§ 1. ئېتىبار بېرىش ۋە نەپقە بېرىش

1. ئارمىيىنى ھىمايە قىلىش

1950 - يىلى ئامېرىكا جاھانگىرلىكى چاۋشيەنگە تاجاۋۇز قىلىش تۇرۇشىنى قوزغىغاندىن كېيىن، لوپنۇر ناھىيىسىدە «دۇنيانىڭ تىنچلىقىنى قوغداپ، ئامېرىكا جاھانگىرلىكىنىڭ تاجاۋۇزچىلىقىغا قارشى تۇرۇش» باش جەمئىيىتىنىڭ لوپنۇر ناھىيىلىك شۆبىسى قۇرۇلدى، 1951 - يىلى لوپنۇر ناھىيىلىك ئامېرىكا جاھانگىرلىكىگە قارشى تۇرۇپ چاۋشيەنگە ياردەم بېرىش شۆبە جەمئىيىتى قىلىپ ئۆزگەرتىلدى. 5 - ئاينىڭ 1 - كۈنى ناھىيە بويىچە 3400 دىن ئارتۇق ئامما ئامېرىكا جاھانگىرلىكىگە قارشى تۇرۇپ ۋەتەننى سۆيۈش نامايىشى ئۆتكۈزدى، ھەر مىللەت، ھەر ساھە ئاممىسى پۇل ۋە نەرسە - كېرەك ئىئانە قىلىپ، مەبلەغ توپلاپ ئايروپىلان ۋە زەمبىرەك سېتىۋېلىپ ئامېرىكا جاھانگىرلىكىگە قارشى تۇرۇش ئالدىنقى سېپىگە ياردەم بېرىشكە سەپەرۋەر قىلىندى، ناھىيە بويىچە ئىئانە قىلىنغان ماددىي ئەشيا لارنى پۇلغا سۈندۈرغاندا جەمئىي 387 مىليون 163 مىڭ 775 يۈەنگە (كونا خەلق پۇلى ھېسابىدا)، جۇڭگو خەلق پىدائىيلار قىسمىغا ئەۋەتىلگەن ھال سوراخ خېتى 97 پارچىغا يەتتى.

ھەر يىلى «1 - ئاۋغۇست» ئارمىيە بايرىمى ۋە باھار بايرىمى مەزگىلىدە، ناھىيىلىك پارتكوم بىلەن خەلق ھۆكۈمىتى ھەر مىللەت ۋە ھەر ساھە كىشىلىرىدىن تەركىب تاپقان خەلق ھال سوراخ ئۆمەكلىرىنى تەشكىللەپ، ناھىيە رەھبەرلىرىنىڭ باشچىلىقىدا شۇ جايدا تۇرۇشلۇق ھەربىي قىسىم، قوراللىق ساقچى قىسمى ۋە ئىشلەپچىقىرىش - قۇرۇلۇش بىڭتۇەنىنىڭ ناھىيىسىدە تۇرۇشلۇق بوزيەر ئۆزلەشتۈرۈش تۇەن - مەيدانلىرىغا بېرىپ ھال سورىدى. ئادەتتىكى چاغلاردا، شۇ جايدا تۇرۇشلۇق ھەربىي قىسىم ۋە بوزيەر ئۆزلەشتۈرۈش تۇەن - مەيدانلىرىدىن پىكىر ئېلىشقا دىققەت قىلىنىپ، ئۇلارنىڭ بەزى ئەمەلىي قىيىنچىلىقلىرىنى ھەل قىلىشقا ياردەم بېرىلدى.

2. ئامما ئېتىبار بېرىش

لوپنۇر ناھىيىسى 1950 - يىلى ئىچكى ئىشلار مىنىستىرلىكى چىقارغان ئىنقىلابىي ھەربىيلەر ئائىلە تاۋابىئاتلىرى (كېسەل سەۋەبى بىلەن ۋاپات بولۇپ كەتكەن ھەربىيلەرنىڭ ئائىلە تاۋابىئاتلىرىمۇ شۇنىڭ ئىچىدە)، ئىنقىلابىي مېيىپ ھەربىيلەر ۋە كېسەل سەۋەبىدىن ھەربىي سەپتىن چېكىنىپ يېزىغا قايتقان ھەربىيلەرگە ئىشلەپچىقىرىش ۋە تۇرمۇش جەھەتتە ئامما ئېتىبار بېرىش توغرىسىدىكى ھەر خىل نىزام - بەلگىلىمىلەرگە پىنائەن، ئېتىبار ئويىيېكتلىرىغا ھەر جەھەتتىن ئېتىبار بېرىلىپ، ئۇلارنىڭ ئىشلەپچىقىرىش ۋە تۇرمۇشتىكى قىيىنچىلىقلىرىنى ھەل قىلىشقا ياردەملىشىلىپ، ئۇلارنىڭ تۇرمۇشىنىڭ ئادەتتىكى ئاممىنىڭ ئەمەلىي تۇرمۇش سەۋىيىسىدىن تۆۋەنلەپ كەتمەسلىكىگە كاپالەتلىك قىلىندى. ئامما ئېتىبار بېرىش جەھەتتە ئۈچ خىل شەكىل قوللىنىلدى: (1) 1955 - يىلدىن ئىلگىرى يېرىنى تېرىپ بېرىش ئۇسۇلى قوللىنىلدى، بۇ باسقۇچقا 38 ئائىلىلىك ئىنقىلابىي قۇربانلار ئائىلە تاۋابىئاتى ۋە ھەربىي سەپتىن چېكىنگەنلەرنىڭ 180 مو يېرى تېرىپ بېرىلدى، 699 مو يەر، 7300 جىڭ ئۇرۇقلۇق ۋە يېمەكلىك تەڭشەپ بېرىلدى؛ (2) 1956 - يىلدىن 1981 - يىلغىچە ئەمگەك كۈنى بويىچە ئېتىبار بېرىش ئۇسۇلى (ئون نومۇر بىر ئەمگەك كۈنىگە سۈندۈرۈپ ھېسابلاندى) قوللىنىلدى، بۇ باسقۇچتا 88 ئائىلىلىك ئىنقىلابىي قۇربانلار ئائىلە تاۋابىئاتى ۋە ھەربىي سەپتىن چېكىنگەنلەرگە

10 مىڭ 381 ئەمگەك كۈنى ھېسابلاپ ئېتىبار بېرىلدى؛ (3 1982 - يىلدىن 1985 - يىلغىچە، نەق پۇل بېرىپ ئېتىبار بېرىش ئۈسۈلى قوللىنىلدى، ھەر بىر ئائىلىگە ھەر يىلى ئوتتۇرا ھېساب بىلەن 250 يۈەندىن، ئائىلىسى يېزىدا ئولتۇرۇشلۇق ئىنقىلابىي قۇربانلار ئائىلە تاۋابىئاتلىرى ۋە ھەربىي سەپتىن چېكىنگەنلەرگە جەمئىي 3000 يۈەن ئېتىبار بېرىش نەق پۇلى بېرىلدى. 1985 - يىلنىڭ ئاخىرىدا ناھىيە بويىچە 63 ئائىلىلىك ھەربىيلەرنىڭ ئائىلە تاۋابىئاتى، بەش ئائىلىلىك ئىنقىلابىي قۇربانلار ئائىلە تاۋابىئاتى، 45 مېيىپ ھەربىي بار بولدى.

3. نەپقە بېرىش

يېڭى جۇڭگو قۇرۇلغاندىن كېيىن، ئۇرۇشتا ۋەزىپە ئۆتەش ئۈستىدە قۇربان بولغان، كېسەل سەۋەبى بىلەن ئۆلۈپ كەتكەن ئىنقىلابىي ھەربىيلەر، ئىنقىلابىي خىزمەتچى خادىملار، خەلق ئەسكەرلىرى ۋە خەلق ئىشچىلىرىنى ھۆكۈمەت مۇۋاپىق دەپنە قىلغاندىن تاشقىرى، ئۇلارغا دۆلەتنىڭ ئېتىبار بېرىش ۋە نەپقە بېرىشكە دائىر نىزام، بەلگىلىمىلىرىدىكى ئۆلچەم بويىچە بىر قېتىملىق نەپقە بېرىلدى. 1979 - يىلى ناھىيە بويىچە ئالتە ئىنقىلابىي قۇربان ۋە تۆت كېسەل سەۋەبى بىلەن ئۆلۈپ كەتكەن ھەربىينىڭ ئائىلە تاۋابىئاتلىرىغا جەمئىي 2000 يۈەن نەپقە پۇلى تارقىتىپ بېرىلدى. 1985 - يىلى ناھىيە بويىچە خەلق ئىشلىرى تارمىقى مەسئۇل بولۇپ نەپقە پۇلى تارقىتىپ بېرىدىغان ئادەم تۆت بولۇپ، ئۇلارغا 1900 يۈەن نەپقە پۇلى تارقىتىپ بېرىلدى.

لوپنۇر ناھىيىسىنىڭ ئايرىم يىللاردا بىر قېتىملىق نەپقە پۇلى تارقىتىپ بېرىش ئەھۋالى
12 - قىسىم 1 - جەدۋەل

يىللار	ۋاپات بولغان ۋە كېسەل سەۋەبى بىلەن ۋاپات بولغان ئادەم سانى	نەپقە پۇلىنىڭ ئومۇمىي سانى (يۈەن)
1955	2	350
1960	1	150
1964	1	20
1976	3	600
1977	1	306
1981	5	2200
1983	2	950
1984	2	760
1985	4	1900

4. مېيىپلىق نەپقە پۇلى تارقىتىش

ئۇرۇشتا، ۋەزىپە ئۆتەش ئۈستىدە مېيىپ بولغان ئىنقىلابىي ھەربىيلەر، خەلق

ئەسكەرلىرىنىڭ مەيىپلىق دەرىجىسى ۋاقتىدا بېكىتىلىپ (ئىنقىلابىي مەيىپ ھەربىيلەرنىڭ دەرىجىسىنى ئۆزلىرى تۇرۇشلۇق قىسىملار بېكىتىپ بېرىدۇ، يەرلىك ھۆكۈمەتلەرنىڭ خەلق ئىشلىرى تارماقلىرى كىنىشكا تارقىتىپ بېرىدۇ)، ئىنقىلابىي مەيىپ ھەربىيلەرگە دەرىجە ئۆلچىمى بويىچە مەيىپلىق نەپقە پۇلى تارقىتىپ بېرىلدى. 1952 - يىلى ۋەزىپە ئۆتەۋاتقان ئۈچ مەيىپ ھەربىيگە 330 يۈەن مەيىپلىق نەپقە پۇلى تارقىتىپ بېرىلدى. 1985 - يىلى ناھىيە بويىچە 3 - دەرىجىلىك «ئا» ۋە «ب» دەرىجىسىگە چۈشۈدىغان 45 مەيىپ ھەربىيگە 3300 يۈەن مەيىپلىق نەپقە پۇلى تارقىتىپ بېرىلدى.

لوپنۇر ناھىيىسىنىڭ ئايرىم يىللاردا مەيىپلىق نەپقە پۇلى تارقىتىپ بېرىش ئەھۋالى
12 - قىسىم 2 - جەدۋەل

مەيىپلىق نەپقە پۇلىنىڭ ئومۇمىي سانى (يۈەن)	مەيىپ ھەربىيلەر			يىللار
	بۇنىڭ ئىچىدە ئىشلەۋاتقانلار	3 - دەرىجىلىك «ئا» ۋە «ب» دەرىجىسىدىكىلەر	2 - دەرىجىلىكتىن يۇقىرىلار	
330	3	3		1952
770		8		1954
100		3		1957
360		5		1960
360	4	3	1	1961
46.02	2	2		1964
200		2		1970
1499		54		1974
2201	6	49	8	1976
118		48	4	1977
720		52	7	1979
1947.4	40	43		1981
3346		45		1983
3346		45		1984
3300		42		1985

5. قوشۇمچە ياردەم

1) قەرەللىك، نورمىلىق قوشۇمچە ياردەم ئىنقىلابىي ھەربىيلەرنىڭ ياشىنىپ قالغان ھەم يالغۇز قالغان ئائىلە تاۋابىئاتلىرى، ئىنقىلابىي مەيىپ ھەربىيلەر شۇنىڭدەك ياشىنىپ تېنى ئاجىزلاپ كەتكەن ھەربىي سەپتىن قايتقان ھەربىيلەرگە قەرەللىك، نورمىلىق قوشۇمچە ياردەم بېرىلىپ كەلدى. 1977 - يىلى ئىككى ئائىلىدىن ئىككى كىشى قوشۇمچە ياردەمدىن بەھرىمان بولدى، ئۇلارغا شۇ يىلى 333 يۈەن قوشۇمچە ياردەم تارقىتىپ بېرىلدى. 1979 - يىلى خەلق ئىشلىرى مىنىستىرلىكىنىڭ «ئېتىبار بېرىش ۋە نەپقە بېرىش ئۆيىپىكىتلىرىغا قەرەللىك، نورمىلىق قوشۇمچە ياردەم بېرىش خىزمىتىنى ياخشىلاش توغرىسىدىكى بەلگىلىمىسى» گە ئاساسەن، قوشۇمچە ياردەم بېرىش ئۆلچىمى ئۆستۈرۈلۈپ، قوشۇمچە ياردەم بېرىش ئۆيىپىكىتلىرىنىڭ دائىرىسى كېڭەيتىلدى. ئومۇمەن يالغۇز، ياشىنىپ قالغان، ئىنقىلابىي مەيىپ ھەربىيلەر ئائىلە تاۋابىئاتلىرى، ئىنقىلابىي قۇربانلار، كېسەل سەۋەبى بىلەن ۋاپات بولغان ھەربىيلەرنىڭ ئاتا - ئانىسى، جورىسى ۋە بالاغەتكە يەتمىگەن پەرزەنتلىرى بولۇپ، بەلگىلىمىگە

ئۇيغۇن كېلىدىغانلىرىنىڭ ھەممىسى قەرەللىك، نورمىلىق قوشۇمچە ياردەمدىن بەھرىمان بولدى. 1985 - يىلى ناھىيە بويىچە 11 كىشى قەرەللىك، نورمىلىق قوشۇمچە ياردەمدىن بەھرىمان بولدى، ئۇلارغا شۇ يىلى 3000 يۈەن قوشۇمچە ياردەم تارقىتىپ بېرىلدى.

(2) ۋاقىتلىق قىيىنچىلىققا ئۇچرىغانلارغا بېرىلىدىغان قوشۇمچە ياردەم تۇرمۇشتا ھەقىقەتەن قىيىنچىلىقى بار ئىنقىلابىي قۇربانلار ۋە ھەربىيلەرنىڭ ئائىلە تاۋابىئاتلىرى، شەرەپلىك ھەربىيلەر ۋە ھەربىي سەپتىن قايتقان، چېكىنگەن ھەربىيلەرگە ۋاقىتلىق قوشۇمچە ياردەم بېرىلدى. 1977 - يىلى ناھىيە بويىچە 30 ئائىلىدىكى 50 كىشىگە 1998 يۈەن ۋاقىتلىق قوشۇمچە ياردەم بېرىلدى. 1985 - يىلى 125 كىشىگە 5000 يۈەن قوشۇمچە ياردەم پۇلى بېرىلدى.

§ 2. ئىجتىمائىي قۇتقۇزۇش ۋە ئاپەتتىن قۇتقۇزۇش

مىنگونىڭ 8 - يىلى (1919 - يىلى) ھۆكۈمەت تەرەپ لاپۇنۇر ناھىيىسىدە خەيرى ساخاۋەت - ئىجتىمائىي قۇتقۇزۇش ئورگىنى تەسىس قىلىپ، شۇ يىلى ناھىيىگە كېلىپ ئولتۇراقلاشقان 45 مۇساپىرغا 75 دادەن قۇتقۇزۇش ئاشلىقى تارقىتىپ بەرگەندى. يېڭى جۇڭگو قۇرۇلغاندىن كېيىن، پارتىيە ۋە ھۆكۈمەت نۇرغۇن ئىجتىمائىي قۇتقۇزۇش خىزمەتلىرىنى ئىشلىدى.

1. دېھقانچىلىق، چارۋىچىلىق رايونلىرىدىكى ئىجتىمائىي

قۇتقۇزۇش

(1) قىيىنچىلىقى بار ئائىلىلەر ۋە بەشتە كاپالەتلەندۈرۈلىدىغان ئائىلىلەرنى قۇتقۇزۇش يېڭى جۇڭگو قۇرۇلغان دەسلەپكى مەزگىلدە، دېھقانچىلىق، چارۋىچىلىق رايونلىرىدىكى تۇرمۇشتا تايانچىسى يوق يالغۇز، تۇل، ياشىنىپ قالغانلار، بالىلار ۋە مېھىپىلارغا كەنت ۋە يېزىلار جىددىي ياردەم بېرىشكە تېگىشلىك قىيىنچىلىقى بار ئائىلىلەر سۈپىتىدە مۇئامىلە قىلىپ، ناھىيىلىك خەلق ئىشلىرى ئارمىيىسىنىڭ ئاشلىق، كىيىم - كېچەك، نەق پۇل ۋە ئىشلەپچىقىرىش ۋاسىتىلىرى ئارقىلىق قۇتقۇزۇشقا مەلۇم قىلاتتى.

1958 - يىلى يېزىلاردا خەلق گۇڭخېسى قۇرۇلغاندىن كېيىن، گۇڭخېلار دېھقانچىلىق، چارۋىچىلىق رايونلىرىدىكى تۇرمۇشتا تايانچىسى يوق سالتاڭ - ساياق، تۇل قالغان، يېتىم - يېسىرلار، يالغۇز قالغانلار ۋە مېھىپىلارغا قارىتا «بەشتە كاپالەتلەندۈرۈش» (يېمەك - ئىچمەك جەھەتتە كاپالەتلەندۈرۈش، كىيىم - كېچەك جەھەتتە كاپالەتلەندۈرۈش، يېقىلغۇ جەھەتتە كاپالەتلەندۈرۈش، مائارىپ جەھەتتە كاپالەتلەندۈرۈش، دەپنە ئىشلىرى جەھەتتە كاپالەتلەندۈرۈش) نى يولغا قويدى، بۇنىڭغا كېتىدىغان خىراجەت ئىشلەپچىقىرىش ئەترەتلىرىنىڭ كولىكتىپ قالدۇقىدىن چىقىم قىلىندى. ئالاھىدە قىيىنچىلىقى بار بەشتە كاپالەتلەندۈرۈلىدىغان ئائىلىلەرگە خەلق ئىشلىرى ئارمىيىسى ئىجتىمائىي قۇتقۇزۇش پۇلى بېرىپ تۇردى. 1958 - يىلى دېھقانچىلىق، چارۋىچىلىق رايونلىرىدا 2639 يۈەن قۇتقۇزۇش پۇلى تارقىتىلدى. 1963 - يىلى دۆلەت ناھىيە بويىچە دېھقانچىلىق، چارۋىچىلىق رايونلىرىدىكى 140 بەشتە كاپالەتلەندۈرۈلىدىغان ئائىلە، 129 قىيىنچىلىقى بار ئائىلە بويىچە 1936 كىشىگە 1090 مېتر

پاختا رەخت، 2424 مېتىرلىق رەخت بېلىتى، 500 جىڭ پاختا، 178 جۈپ ھەر خىل ئاياغ كىيىم، 181 قۇر پاختىلىق كىيىم، بەش قۇر جۇۋا، 13 قۇر پاختىلىق ئۇزۇن چاپان، 90 پارچە كىگىز قۇتقۇزۇش بەردى، قۇتقۇزۇش بېرىلگەن نەرسىلەرنىڭ قىممىتى ۋە پۇل جەمئىيىسى 24 مىڭ 300 يۈەنگە يېتىپ، بەشتە كاپالەتلەندۈرۈلىدىغان ئائىلىلەر ۋە قىيىنچىلىقى بار ئائىلىلەرنىڭ قىشتىن ئۆتۈش مەسىلىسى ھەل قىلىندى.

1965 - يىلى ناھىيە بويىچە دېھقانچىلىق، چارۋىچىلىق رايونلىرىدىكى بەشتە كاپالەتلەندۈرۈلىدىغان ئائىلىلەرگە 16 مىڭ 528 يۈەن قۇتقۇزۇش پۇلى تارقىتىپ بېرىلدى. 1983 - يىلى يېزىلاردا ئىشلەپچىقىرىش مەسئۇلىيەت تۈزۈمى يولغا قويۇلغاندىن كېيىن، بەشتە كاپالەتلەندۈرۈلىدىغان ئائىلىلەرگە كېرەكلىك خىراجەت پاراۋانلىق فوندىدىن ھەل قىلىنىدىغان بولدى، شۇ يىلى 10 مىڭ يۈەن قۇتقۇزۇش پۇلى تارقىتىلدى. 1985 - يىلى ناھىيە بويىچە دېھقانچىلىق، چارۋىچىلىق رايونلىرىدىكى 178 بەشتە كاپالەتلەندۈرۈلىدىغان ئائىلىدىكى 890 كىشىگە 47 مىڭ 473 يۈەن قۇتقۇزۇش پۇلى تارقىتىپ بېرىلدى.

لوپنۇر ناھىيىسىنىڭ قىسمەن يىللاردىكى يېزىلاردا ئىجتىمائىي قۇتقۇزۇش پۇلى تارقىتىپ بېرىش ئەھۋالى

12 - قىسىم 3 - جەدۋەل

يىللار	قۇتقۇزۇش پۇلى گەن ئادەم سانى	تارقىتىپ بېرىل- گەن پۇل سوممى- سى (يۈەن)	يىللار	قۇتقۇزۇش پۇلى گەن ئادەم سانى	تارقىتىپ بېرىل- گەن پۇل سوممى- سى (يۈەن)
1952		9994	1973		20200
1953	1394	3000	1974		17060
1954	714	3196	1975		10000
1956	1187	4712	1976	2460	19610
1958		2639	1977		30663
1960	420	1852	1980		4000
1963	1936	24321	1981		50000
1965	1631	16528	1983		10000
1970		9500	1984		15000
1971		11600	1985	890	47473
1972		2500			

2. ياشانغانلار ساناتورىيىسى 1958 - يىلى يېزىلاردا خەلق گۇڭشىسى قۇرۇلغاندىن كېيىن، گۇڭشى، ئەترەتلەردە تەدرىجىي ھالدا ياشانغانلار ساناتورىيىسى قۇرۇلدى، شۇ يىلى ناھىيە بويىچە جەمئىيىسى 14 ئورۇندا ياشانغانلار ساناتورىيىسى قۇرۇلدى. 15 مەخسۇس خىزمەتچى خادىم سەپلەندى (ھەممىسى گۇڭشى ئەزاسى). 139 ياشانغان كىشى ساناتورىيىگە كىردى (ھەممىسى ئۇيغۇر). 1960 - يىلى ياشانغانلار ساناتورىيىسىدە بېقىلغان ئىنەك 90 گە، قوي 60 تۇپاققا، توخۇ 78 گە يېتىپ، ساناتورىيىدىكى ياشانغان كىشىلەرنىڭ قوشۇمچە يېمەكلىك مەسىلىسى ئاساسەن ھەل بولدى.

1961 - يىلى ئىقتىسادىي قىيىنچىلىق يۈز بەرگەن مەزگىلدە، گۇڭشى، ئەترەتلەردىكى ياشانغانلار ساناتورىيىلىرى كەينى كەينىدىن تارقىتىۋېتىلدى، ساناتورىيىدىكى ياشانغان كىشىلەر

گۇڭشى، ئەترەتلەرنىڭ بەشتە كاپالەتلەندۈرۈشى ئۈچۈن چۈشۈرۈپ بېرىلدى.

لوپنۇر ناھىيىسىدىكى ئىشلەپچىقىرىش چوڭ ئەترەتلىرىدە قۇرۇلغان ياشانغانلار ساناتورىيىلىرىنىڭ 1958 - يىلىدىن 1960 - يىلىغىچە بولغان ئەھۋالى

12 - قىسىم 4 - جەدۋەل

گۇڭشى نامى	ياشانغانلار ساناتورىيىسى	ساناتورىيىدىكى ئادەم سانى	مەخسۇس خىزمەتچى خادىم	يېتىلغان چارۋا
جەمئىي	14	139	15	ئىنەك 90، قوي ئالتە تۇياق
شىڭپىڭ گۇڭشىسى	3	24	3	ئىنەك ئالتە
تارىم گۇڭشىسى	8	74	8	ئىنەك 16، سۈت ئۆچكىسى ئالتە تۇياق
دۆڭقوتان گۇڭشىسى	3	41	4	ئىنەك 68

2. بازارلاردىكى ئىجتىمائىي قۇتقۇزۇش

يېڭى جۇڭگو قۇرۇلغاندىن كېيىن، ئائىلىسى بازاردا ئولتۇرۇشلۇق يېتىم - يېسىر، ئىگە- چاقمىسىز بالىلار، مەيپىلار، شۇنىڭدەك تۇرمۇش مەنبەسى ۋە قارىغۇچىسى بولمىغان نامرات ئائىلىلەرگە خەلق ئىشلىرى تارماقلىرى قوشۇمچە ياردەم بېرىپ تۇردى. 1958 - يىلى بازارلاردا 273.70 يۈەن ئىجتىمائىي قۇتقۇزۇش پۇلى تارقىتىلدى. 1963 - يىلى بازاردىكى تۆت بەشتە كاپالەتلەندۈرۈلدىغان ئائىلە بويىچە تۆت كىشىگە، 12 قىيىنچىلىقى بار ئائىلە بويىچە 65 كىشىگە مۇۋاپىق قۇتقۇزۇش پۇلى بېرىلدى. 1965 - يىلى بازاردىكى بەشتە كاپالەتلەندۈرۈلدىغان ئائىلىلەرگە بازارلىق دېھقانچىلىق مەيدانى قارايدىغان قىلىپ ئۆزگەرتىلدى.

نوپۇس سانى كۆپ، ئەمگەك كۈچى ئاز، ئۇزۇن مۇددەت كېسەل تارتقان ۋە تۇرمۇش مەنبەسى يوق پەۋقۇلئاددە ئەھۋالدىكى قىيىنچىلىقى بار ئائىلىلەرگە قەرەللىق ھەم نورمىلىق قوشۇمچە ياردەم ۋە ۋاقىتلىق قۇتقۇزۇش پۇلى بېرىلدى. 1977 - يىلى بازاردىكى ئىككى كىشىگە بىر يىلدا 333.42 يۈەن قەرەللىك ھەم نورمىلىق قوشۇمچە ياردەم بېرىلدى؛ 50 كىشىگە بىر يىلدا 950 يۈەن ۋاقىتلىق قۇتقۇزۇش پۇلى بېرىلدى. 1985 - يىلى بازارلاردا جەمئىي 1640 يۈەن قەرەللىك ھەم نورمىلىق قوشۇمچە ياردەم پۇلى ۋە ۋاقىتلىق قۇتقۇزۇش پۇلى تارقىتىلدى.

قىسمەن يىللاردا لوپنۇر ناھىيە بازىرىدا ئىجتىمائىي قۇتقۇزۇش پۇلى

تارقىتىپ بېرىش ئەھۋالى

12 - قىسىم 5 - جەدۋەل

تۈرلەر	قەرەللىك ۋە نورمىلىق بېرىلگەن ياردەم		ۋاقىتلىق بېرىلگەن قۇتقۇزۇش		جەمئىي (يۈەن)
	ئادەم سانى	سوممىسى (يۈەن)	ئادەم سانى	سوممىسى (يۈەن)	
يىللار					
1953				700	700

1974	1974				1954
273.7	273.7				1958
2000			2000		1964
917.5	717.50	66	200	2	1976
1283.42	950	50	333.42	2	1977
1550	1550	71			1978
840	500	13	340	6	1981
1790	1000	9	790	3	1983
1170	380	1	790	3	1984
1640	380	1	1260	5	1985

3. ئاپەتتىن قۇتقۇزۇش

لوپنۇر ناھىيىسىدە ئاساسلىقى بوران، قىراۋ، ئۇششۇك، قۇرغاقچىلىق، يامغۇر (زەي ئۆرلەپ كېتىش)، سۇ ئاپىتى (دۆڭقوتان رايونىدا) ۋە مۆلدۈر قاتارلىق تەبىئىي ئاپەتلەر دائىم كۆرۈلۈپ، قىسمەن رايونلاردا ئاشلىق مەھسۇلاتىنىڭ كېمىيىپ كېتىشىنى كەلتۈرۈپ چىقىرىپ، دېھقانچىلىق، چارۋىچىلىق رايونلىرىدىكى بىر قىسىم ئاممىغا قىيىنچىلىق تۇغدۇرىدۇ. ئاپەتكە يولۇققاندا، كونا جۇڭگودا ھېچكىمنىڭ كارى بولمايتتى، يېڭى جۇڭگو قۇرۇلغاندىن كېيىن، پارتىيە ۋە خەلق ھۆكۈمىتى «ئاممىغا تايىنىش، كۈچنى مەركەزلەشتۈرۈپ ئىشلەپچىقىرىش ئارقىلىق ئۆزىنى ئۆزى قۇتقۇزۇشنى ئاساس قىلىش، دۆلەت زۆرۈر بولغان قوشۇمچە ياردەم بېرىش» فاڭجېنىدا چىڭ تۇرۇپ، بىر تەرەپتىن ئاممىنى ئاپەتكە تاقابىل تۇرۇشقا سەپەرۋەر قىلسا، يەنە بىر تەرەپتىن قۇتقۇزۇش پۇلى ۋە ھەر خىل ئاپەتتىن قۇتقۇزۇش ماددىي ئەشياىلىرىنى تارقىتىپ، ئاپەتكە ئۇچرىغان رايوندىكى خەلقنىڭ تۇرمۇشىغا كاپالەتلىك قىلىپ، ئىدىيىسىنى تۇراقلاشتۇرۇپ، ئىشلەپچىقىرىش ئارقىلىق ئۆزىنى ئۆزى قۇتقۇزۇشقا يار - يۆلەك بولدى.

1955 - يىلى تارىم دەرياسىنىڭ سۈيى ئازلاپ كېتىپ، قۇرغاقچىلىق ئاپىتى يۈز بەردى، ناھىيە بويىچە 7007 مو يەر ئاپەتكە ئۇچرىدى، ئاپەتكە ئۇچراش ئەھۋالىغا ئاساسەن، 164 ئائىلىدىكى 411 ئاممىغا 1582 يۈەن قۇتقۇزۇش پۇلى، 18 مىڭ جىڭ قۇتقۇزۇش ئاشلىقى تارقىتىپ بېرىلدى.

1961 - يىلى ناھىيىدىكى گۇڭشېلاردا ئوخشاش بولمىغان دەرىجىدە شور ئۆرلەپ كېتىش ئاپىتى يۈز بەردى، بۇنىڭ ئىچىدە دۆڭقوتان گۇڭشېسىنىڭ ئاپەتكە ئۇچراش ئەھۋالى ئەڭ ئېغىر بولدى، ئاپەتكە ئۇچرىغان يەر كۆلىمى 6081.3 موغا يەتتى. ئەينى چاغدا، دەل ئۈچ يىل ئىقتىسادىي قىيىنچىلىق يۈز بەرگەن مەزگىل بولغاچقا، ناھىيىلىك ۋە گۇڭشېلىق پارتكوملار ئاممىنى ئىشلەپچىقىرىش ئارقىلىق ئۆزىنى ئۆزى قۇتقۇزۇش، ئاپەتكە تاقابىل تۇرۇپ مول ھوسۇل ئېلىشقا كاپالەتلىك قىلىش خىزمىتىگە تەشكىللەپ ۋە سەپەرۋەر قىلىپ، شورنى يوقىتىپ تولۇقلاپ تېرىش، قايتا تېرىش، سۇغىرىش ئارقىلىق شورنى يوقىتىش تەدبىرلىرىنى قوللىنىپ، 300 مو بۇغدايلىقنى قايتىدىن تېرىپ، زىياننى ئازايتتى. شۇ يىلى دۆڭقوتان گۇڭشېسى 2 - چوڭ ئەترىتىنىڭ 2 - ئىشلەپچىقىرىش ئەترىتىدە ئوت ئاپىتى يۈز بېرىپ، 32 سامانلىق كۆيۈپ كەتتى،

21 ئاينىڭ ئايتىغا ئۇچرىدى. ناھىيىلىك پارتكوم بىلەن ناھىيىلىك خەلق كومىتېتى ئايتىغا ئۇچرىغان ئاممىغا ھال سوراڭ خېتى ئەۋەتتى ھەمدە 2500 يۈەن قۇتقۇزۇش پۇلى تارقىتىپ بېرىپ، ئايتىغا ئۇچرىغان ئاممىنىڭ ئۆيلىرىنى ياسىۋېلىشىغا ۋە ئىشلەپچىقىرىش سايمانلىرىنى سېتىۋېلىشىغا ياردەم بەردى. 1977 - يىلى قۇرغاقچىلىق ئايتى يۈز بەرگەندە، ناھىيىلىك پارتكوم 18 مىڭ يۈەن قۇرغاقچىلىققا تاقابىل تۇرۇش قوشۇمچە ياردەم پۇلىنى ۋاقتىدا تارقىتىپ بەردى.

1978 - يىلى دۆڭقوتان رايونىدا سۇ ئايتى يۈز بېرىپ، بەزى ئۆيلەر ئۆرۈلۈپ چۈشكەندە، ھۆكۈمەت 20 مىڭ يۈەن ئايتىدىن قۇتقۇزۇش پۇلى، 800 جىڭ پاختا، 1500 مېتىر پاختا رەخت تارقىتتى.

1983 - يىلى 5 - ئاينىڭ 22 - كۈنى قاتتىق بوران لوپنۇرغا ھۇجۇم قىلدى، قىسقىغىنا ۋاقىت ئىچىدە ئالتە - يەتتە بالدىن كۈچىيىپ سەككىز بالغا يەتتى، بىر يېرىم سائەت داۋاملاشقاندىن كېيىن يەنە ئاجىزلاپ ئالتە - يەتتە بالغا چۈشتى، 23 - كۈنى سائەت ئوندا يەنە كۈچىيىپ سەككىز بالغا يېتىپ، ئىككى يېرىم سائەت داۋاملاشتى، تېمپېراتۇرا 6°C قا چۈشۈپ قالدى. بۇ قېتىملىق قاتتىق بوران ئىككى كېچە - كۈندۈز داۋاملىشىپ، دېھقانچىلىق، چارۋىچىلىق ئىشلەپچىقىرىشى ئېغىر زىيانغا ئۇچرىدى. ناھىيىلىك پارتكوم ۋە خەلق ھۆكۈمىتى رەھبەرلىرى پۈتۈن ناھىيىدىكى ھەر مىللەت خەلقىگە رەھبەرلىك قىلىپ، بىر تەرەپتىن ئايتىغا تاقابىل تۇرۇپ مول ھوسۇل ئېلىشقا كاپالەتلىك قىلىش ئۈچۈن تىرىشچانلىق كۆرسەتسە، يەنە بىر تەرەپتىن ئايتىدىن قۇتقۇزۇش پۇلى ۋە ھەر خىل ماددىي ئەشيا لارنى تارقىتتى، جەمئىي 53 مىڭ يۈەن ئايتىدىن قۇتقۇزۇش پۇلى تارقىتتى. 1985 - يىلى لوپنۇر ناھىيىسى قۇرۇق ئىسسىق شامال، قىراۋ ئۇششۇكىگە ئوخشاش ھەر خىل تەبىئىي ئايتىلەرگە ئۇچرىدى، ھۆكۈمەت دېھقانچىلىق، چارۋىچىلىق رايونلىرىدىكى ئاممىغا 69 مىڭ يۈەن ئايتىدىن قۇتقۇزۇش پۇلى تارقىتىپ بەردى.

لوپنۇر ناھىيىسىنىڭ قىسمەن يىللاردا ئايتىدىن قۇتقۇزۇش پۇلى تارقىتىش ئەھۋالى

12 - قىسىم 6 - جەدۋەل

تۈرلەر يىللار	ئايت ئايرىمىسى	قۇتقۇزۇش پۇلى ۋە ماددىي ئەشيا لار
1952	قۇرغاقچىلىق ئايتى	1000 يۈەن پۇل، 9334 جىڭ قۇتقۇزۇش ئاشلىقى
1953	قۇرغاقچىلىق ئايتى	ئايت يۈز بەرگەن ئۈچ رايونغا 27 مىڭ 600 جىڭ ئاشلىق تارقىتىلدى
1955	قۇرغاقچىلىق ئايتى	1582 يۈەن پۇل، 18 مىڭ جىڭ ئاشلىق
~1958 1960	ئوت ئايتى	150 قۇر كىيىم - كېچەك
1961	ئوت ئايتى	2500 يۈەن پۇل
1974	ئوت ئايتى	1171 يۈەن پۇل
1976	قۇرغاقچىلىق ئايتى، ئوت ئايتى	4780 يۈەن پۇل

1977	قۇرغاقچىلىق ئاپىتى	18 مىڭ يۈەن پۇل
1978	سۇ ئاپىتى	20 مىڭ يۈەن پۇل، 800 جىڭ پاختا، 1500 مېتىر پاختا رەخت
1980	ئوت ئاپىتى	3610 يۈەن پۇل، 307 جىڭ پاختا
1981	قۇرغاقچىلىق ئاپىتى	45 مىڭ 526 يۈەن پۇل
1982	يامغۇر ئاپىتى	17 مىڭ يۈەن پۇل
1983	بوران ئاپىتى	53 مىڭ يۈەن پۇل
1984	قۇرغاقچىلىق ئاپىتى	4100 يۈەن پۇل
1985	ئىسسىق شامال، قىراۋ ئۇششۇكىسى ئاپىتى	69 مىڭ يۈەن پۇل

§ 3. يېزىلاردىكى نامراتلارغا يار - يۆلەك بولۇش

يېڭى جۇڭگو قۇرۇلغاندىن كېيىن، پارتىيە ۋە خەلق ھۆكۈمىتى كۆپ خىل تەدبىرلەرنى قوللىنىپ، يېزىلاردىكى نامرات ئائىلىلەرگە ياردەم بەردى. 1983 - يىلدىن ئىلگىرى نامرات ئائىلىلەرگە ئاساسەن مەلۇم قۇتقۇزۇش پۇلى ۋە ئىشلەپچىقىرىش بويۇملىرى تارقىتىپ بېرىلدى، بۇ گەرچە ناھايىتى زور رول ئوينىغان ۋە قىيىنچىلىق ئەھۋالنى يېنىكلەتكەن بولسىمۇ، بىراق نامرات ئائىلىلەرنى نامراتلىقتىن تۈپتىن قۇتۇلۇش ئىمكانىيىتىگە ئىگە قىلالىدى.

1983 - يىلى ناھىيىلىك نارامراتلارغا يار - يۆلەك بولۇشقا رەھبەرلىك قىلىش گۇرۇپپىسى قۇرۇلدى، بۇ گۇرۇپپا نامراتلىقتىن قۇتۇلۇپ بېيىش تەدبىرلىرىنى تۈزۈپ، كادىرلارنى يېزىلارغا چۈشۈپ تەكشۈرۈپ تەنقىق قىلىشقا تەشكىللەپ، يېزىلاردىكى نوپۇسى كۆپ، ئەمگەك كۈچى ئاز، ئاساسىي تۇرمۇشنى قامدىيالمايدىغان دېھقان، چارۋىچى ئائىلىلىرىگە سىياسەت، مەبلەغ، ماددىي ئەشيا ۋە تېخنىكا جەھەتتىن يار - يۆلەك بولۇپ، ئۇلارنىڭ ئىشلەپچىقىرىشىنى تەرەققىي قىلدۇرۇش ئارقىلىق نامراتلىقتىن قۇتۇلۇپ بالدۇرراق بېيىشىغا ياردەم بەردى.

لوپنۇر ناھىيىسىنىڭ 1983 - يىلدىن 1985 - يىلغىچە بولغان ئارىلىقتا نامراتلارغا يار - يۆلەك بولۇش ئەھۋالى

12 - قىسىم 7 - جەدۋەل

يىللار	نامرات ئائىلىلەر - نىڭ ئومۇمىي سانى (ئائىلە)	شۇ يىلى يار - يۆلەك بولۇنغان نامرات ئائىلە	نامراتلىقتىن قۇتۇلغان ئائىلە	
			جەمئىي (ئائىلە)	يار - يۆلەك بولۇنغان نامرات ئائىلىلەردە ئىگىلىگەن نىسبىتى %
1983	711	276	114	41.30
1984	597	278	226	81.29
1985	371	221	111	50.22

نامراتلارغا يار - يۆلەك بولۇش جەريانىدا، ناھىيە تىرىشچانلىق كۆرسىتىش ئارقىلىق، ئۈچ يىلدا نامرات ئائىلىلەرنىڭ كۆپ قىسمىنى نامراتلىقتىن قۇتۇلدۇرۇپ بولۇش، بەش يىلدا ئاساسەن نامراتلىقتىن قۇتۇلدۇرۇپ بولۇشتىن ئىبارەت كۈرەش نىشانىنى ئوتتۇرىغا قويدى. 1983 - يىلى ناھىيە بويىچە 711 نامرات ئائىلە بار بولۇپ، شۇ يىلى 276 ئائىلىگە يار - يۆلەك بولۇندى، ئۇلارغا 27 مىڭ يۈەن نامراتلارغا يار - يۆلەك بولۇش پۇلى تارقىتىپ بېرىلدى، 114 ئائىلە بويىچە 613 كىشى نامراتلىقتىن قۇتۇلدى، بۇ يار - يۆلەك بولۇنغان نامرات ئائىلىلەرنىڭ 41.3 پىرسەنتىنى تەشكىل قىلدى.

1985 - يىلى دېھقانچىلىق، چارۋىچىلىق رايونلىرىدىكى 221 نامرات ئائىلىگە يار - يۆلەك بولۇندى، 41 مىڭ 359 يۈەن نامراتلارغا يار - يۆلەك بولۇش پۇلى تارقىتىلدى، 111 ئائىلە نامراتلىقتىن قۇتۇلدى، بۇ نامرات ئائىلىلەرنىڭ 50.22 پىرسەنتىنى تەشكىل قىلدى. 1983 - يىلدىن 1985 - يىلغىچە بولغان ئۈچ يىلدا جەمئىي 451 ئائىلە نامراتلىقتىن قۇتۇلدى، بۇ نامرات ئائىلىلەرنىڭ 63.43 پىرسەنتىنى تەشكىل قىلدى، نامراتلىقتىن قۇتۇلغانلار 3752 گە يەتتى، 133 مىڭ 500 يۈەن يار - يۆلەك بولۇش پۇلى تارقىتىلدى.

§ 4. ئىجتىمائىي ئورۇنلاشتۇرۇش

1. كۆچمەنلەرنى ئورۇنلاشتۇرۇش

چىڭ سۇلالىسىنىڭ گۇاڭشۈ 1 - يىلى تۇرپان ۋە توقسۇنلاردىن كەلگەن بىر قىسىم كۆچمەنلەر لوپنۇر ناھىيىسىنىڭ تىكەنلىك رايونىغا كېلىپ ماكانلاشقاندى، تا بۈگۈنگە قەدەر «تۇرپانلىقلار كەنتى»، «لاشەن كەنتى» گە ئوخشاش يەر ناملىرى ساقلىنىپ قالغان.

چىڭ سۇلالىسىنىڭ گۇاڭشۈ 11 - يىلى (1885 - يىلى)، دۇرال ئىسىملىك موڭغۇل تىكەنلىكنىڭ شەرقىدە بوز يەر ئاچقان، شۇڭا بۇ جاي دۇرال دەپ ئاتالغان.

چىڭ سۇلالىسىنىڭ گۇاڭشۈ 16 - يىلى (1890 - يىلى) يېڭىكۆل نەپىقە - دالالت ئىدارىسى 1200 ئائىلىلىك ئۇيغۇرنى ۋە تىيەنجىن، شەنشى، گەنسۇلۇق 200 سودىگەرنى ئورۇنلاشتۇرۇپ لوپنۇردا بوز يەر ئۆزلەشتۈردى.

چىڭ سۇلالىسىنىڭ گۇاڭشۈ 22 - يىلى (1896 - يىلى) چىڭ ھۆكۈمىتى چىڭخەينىڭ خۇاڭجۇڭ دېگەن يېرىدە قوزغىلاڭ كۆتۈرگەن خۇيزۇ لىيۇسفىونىڭ قەبىلىسىدىكى 8000 دىن ئارتۇق ئادەمنى يېڭى كۆلدىن دۇرالغىچە بولغان ئارىلىققا ئورۇنلاشتۇرۇپ، يەر بېرىپ تېرىقچىلىق قىلدۇردى ھەمدە 975 ئېغىز ئۆي سالدۇردى، دۆڭقوتاندىن يېڭىچىكە دەرياسىغىچە بولغان ئارىلىقتا 20 كىلومېتىر ئۇزۇنلۇقتا ئۆستەڭ چاپتۇردى.

2. چېگرا رايونىغا ياردەم بېرىش ئۈچۈن كەلگەن ياش ۋە ئوتتۇرا

ياشلىقلارنى ئورۇنلاشتۇرۇش

يېڭى جۇڭگو قۇرۇلغاندىن كېيىن، چېگرا رايون قۇرۇلۇشىغا ياردەم بېرىش ئۈچۈن، 1959 - ۋە 1960 - يىللىرى، خۇبېي، ئەنخۇي، جياڭسۇدىن ئىبارەت ئۈچ ئۆلكىدىن 631 چېگرا رايونىغا ياردەم بېرىش ئۈچۈن كەلگەن ياش ۋە ئوتتۇرا ياشلىقلار لوپنۇر ناھىيىسىگە كېلىپ، دۆڭقوتان،

ئاقسۇيى، داغلىقتىن ئىبارەت ئۈچ دېھقانچىلىق مەيدانىنى قۇردى، كېيىن يەنە چېگرا رايونغا ياردەم بېرىش ئۈچۈن كەلگەن ياش ۋە ئوتتۇرا ياشلىقلارنىڭ ئائىلە تاۋابىئاتلىرىدىن 14 كىشى كۆچۈپ كەلدى. ئاپتونوم ئوبلاست چېگرا رايونغا ياردەم بېرىش ئۈچۈن كەلگەن ياش ۋە ئوتتۇرا ياشلىقلارنىڭ تۇرمۇشىنى مۇۋاپىق ياخشى ئورۇنلاشتۇرۇش ئۈچۈن، 1760 مېتىرلىق رەخت بېلىتى، قىشلىق كىيىم - كېچەك سېتىۋېلىش ئۈچۈن 1440 يۈەن قوشۇمچە ياردەم پۇلى تارقىتىپ بەردى؛ ناھىيىلىك پارتكوم بىلەن ناھىيىلىك خەلق كومىتېتى يەنە چېگرا رايونغا ياردەم بېرىش ئۈچۈن كەلگەن 337 ياش ۋە ئوتتۇرا ياشلىقلارغا 132 قۇر پاختىلىق چاپان، 212 دانە پاختىلىق ئىشتان، 59 يوتقان، 145 جۈپ قىشلىق ئاياغ كىيىم ھەل قىلىپ بەردى، ناھىيىلىك سودا ئىدارىسى ئۇلارغا قىشلىق كىيىم - كېچەك سېتىۋېلىش ئۈچۈن رەخت بېلىتى ۋە قوشۇمچە يادەم پۇلى تارقىتىپ بەردى.

1961 - يىلى خەلق ئىگىلىكىنى تەشەش مەزگىلىدە، ئاقسۇيى، دۆڭقوتان ۋە داغلىقتىن ئىبارەت ئۈچ دېھقانچىلىق مەيدانى كەينى - كەينىدىن تارقىتىۋېتىلدى، چېگرا رايونغا ياردەم بېرىش ئۈچۈن كەلگەن ياش ۋە ئوتتۇرا ياشلىقلار چارۋىچىلىق مەيدانلىرى ۋە خەلق گۇڭشېلىرىغا ئورۇنلاشتۇرۇلدى. كېيىن تۈرلۈك سەۋەبلەر تۈپەيلىدىن چېگرا رايونغا ياردەم بېرىش ئۈچۈن كەلگەن ياش ۋە ئوتتۇرا ياشلىقلارنىڭ بىر قىسمى سىرتقا ئېقىپ كەتتى، يەنە بىر قىسمى ئەسلى يۇرتىغا قايتىپ كەتتى. 1965 - يىلغا كەلگەندە، ناھىيىدىكى گۇڭشې (مەيدان) لاردا چېگرا رايونغا ياردەم بېرىش ئۈچۈن كەلگەن ياش ۋە ئوتتۇرا ياشلىقلاردىن 119 ئائىلە، 347 كىشى قېلىپ قالدى.

1985 - يىلغا كەلگەندە، ئەينى يىللاردىكى چېگرا رايونغا ياردەم بېرىش ئۈچۈن كەلگەن ياش ۋە ئوتتۇرا ياشلىقلار ناھىيىنىڭ سانائەت، دېھقانچىلىق، چارۋىچىلىق ۋە كارخانا، كەسپى ئورۇنلىرىدا تۈرلۈك خىزمەتلەر بىلەن شۇغۇللىنىدىغان بولدى، ئۇلارنىڭ پەرزەنتلىرىمۇ خىزمەت ئورۇنلىرىغا قەدەم قويۇپ، چېگرا رايونىنىڭ قۇرۇلۇشى ئۈچۈن تۆھپە قوشقىدەك بولۇپ قالدى. 1985 - يىلنىڭ ئاخىرىغا كەلگەندە، چېگرا رايونغا ياردەم بېرىش ئۈچۈن كەلگەن ياش ۋە ئوتتۇرا ياشلىقلار ھەم ئۇلارنىڭ ئائىلە تاۋابىئاتلىرى 1000 دىن ئاشتى.

3. ھەربىي سەپتىن قايتقان ۋە چېكىنگەنلەرنى ئورۇنلاشتۇرۇش
لوپنۇر ناھىيىسىدە ھەربىي سەپتىن قايتقان ۋە چېكىنگەنلەرنى ئورۇنلاشتۇرۇش خىزمىتى 1954 - يىلدىن باشلاندى. ھەربىي سەپتىن قايتقان ۋە چېكىنگەنلەرنى ئورۇنلاشتۇرۇش جەھەتتە، مەركىزىي ھەربىي ئىشلار كومىتېتى، گوۋۇيۈەن ۋە ئاپتونوم رايونلۇق خەلق ھۆكۈمىتىنىڭ ھۆججەتلىرىدىكى بەلگىلىمىلەرگە بىنائەن، «مۇۋاپىق ئورۇنلاشتۇرۇش، ھەر بىر كىشىنى تېگىشلىك ئورۇنغا ئىگە قىلىش» تىن ئىبارەت ئاساسىي مەقسەت ۋە «قەيەردىن كەلگەن بولسا شۇ يەرگە قايتىش» پرىنسىپىغا ئاساسەن، مۇۋاپىق ئورۇنلاشتۇرۇش تىرىشىپ ئىشقا ئاشۇرۇلدى. سىياسەت بەلگىلىمىسىگە ئاساسەن، بازاردىكى تاۋار ئاشلىق نوپۇسىدىكىلەر ياكى يېزىلارغا چۈشكەن زىيالىي ياشلار، ئىش كۈتۈپ تۇرغان ياشلاردىن ھەربىي سەپكە قاتنىشىپ ھەربىي سەپتىن چېكىنگەن ھەربىيلەر خىزمەتكە ئورۇنلاشتۇرۇلدى، ھەربىي سەپتىن چېكىنگەن مەخسۇس تېخنىكا خادىملىرى ئۆزىنىڭ ئارتۇقچىلىقى بويىچە ئورۇنلاشتۇرۇلدى؛ ئەسلى نوپۇسى يېزىدا بولغان ھەربىي سەپتىن قايتقان ۋە چېكىنگەن ھەربىيلەر يېزىلارغا قايتىپ يېزا ئىگىلىك ئەمگىكىگە قاتناشتى.

1954 - يىلدىن 1965 - يىلغىچە ناھىيە بويىچە ھەربىي سەپتىن قايتىپ ۋە چېكىنىپ يېزىغا قايتىپ يېزا ئىگىلىك ئەمگىكىگە قاتناشقان ھەربىي 110غا يەتتى، بۇلار ئىچىدىكى ئىشلەپچىقىرىش ۋە تۇرمۇش جەھەتتە قىيىنچىلىقى بارلارغا ئالاقىدار تارماقلار مۇۋاپىق ياردەم بەردى.

1977 - يىلغا كەلگەندە، لوپنۇر ناھىيىسى بويىچە ھەربىي سەپتىن قايتىپ ۋە چېكىنىپ يېزىلارغا قايتىپ يېزا ئىگىلىك ئەمگىكىگە قاتناشقانلار 187گە يەتتى. بۇنىڭ ئىچىدە ئون كىشى سانائەت، كان - كارخانىلارغا قوبۇل قىلىنىپ دۆلەتنىڭ ئىشچى - خىزمەتچىسى بولدى، يەنە ئون كىشى چوڭ ئەترەت پارتىيە ياچېيكىسىنىڭ شۇجىسى، چوڭ ئەترەت باشلىقى بولدى، 17 كىشى ئىشلەپچىقىرىش ئەترىتىنىڭ باشلىقى بولدى. 1970 - يىلدىن 1985 - يىلنىڭ ئاخىرىغا قەدەر، پارتىيە، ھۆكۈمەت، كارخانا ۋە كەسپىي ئورۇنلارغا خىزمەتكە ئورۇنلاشتۇرۇلغانلار جەمئىي 89غا يەتتى؛ 1954 - يىلدىن 1985 - يىلغىچە ھەربىي سەپتىن قايتقان ۋە چېكىنگەنلەردىن 240 كىشى خىزمەتكە ئورۇنلاشتۇرۇلدى.

4. ئاققۇنلارنى يىغىۋېلىش ۋە قايتۇرۇش

مىنگونىڭ 14 - يىلدىن 16 - يىلغىچە (1925 - يىلدىن 1927 - يىلغىچە)، تارىم دەرياسىنىڭ تارماق ئېقىنى — زايىت دەرياسىدا لاتقا يىغىلىۋالغانلىقى ۋە يەرلىك زومىگەر ئەيسا ئوتلاقلىرىنى سۇغىرىش ئۈچۈن توماس سېلىپ دەريا سۈيىنى توسۇۋالغانلىقى ئۈچۈن، تېرىلغۇ يەرلەرگە سۇ يېتىشمەي تاشلىۋېتىلدى، ناھىيە تەۋەسىدە 980 ئائىلە بويىچە 8000 دىن ئارتۇق ئادەم تىرىكچىلىك قىلىش يۈزىسىدىن سىرتلارغا چىقىپ كەتتى. كېيىن شىنجاڭ ئۆستىڭى چېپىلىپ بۈگۈر، شايار ۋە كورلا قاتارلىق جايلاردىن نۇرغۇن كىشىلەر بۇ ناھىيىگە ئولتۇراقلاشتى.

يېڭى جۇڭگو قۇرۇلغاندىن كېيىن، 50 - يىللارنىڭ ئاخىرى ۋە 60 - يىللارنىڭ باشلىرىدىكى ئىقتىسادىي قىيىنچىلىق مەزگىلىدە، سىچۈەن، جياڭسۇ، شەندۇڭ، خېنەن، ئەنخۇي ۋە گەنسۇ قاتارلىق جايلاردىن بەزى كىشىلەر ئۆزلۈكىدىن بۇ ناھىيىگە ئېقىپ كەلدى (بەزىلىرى ئۇرۇق-تۇغقان ۋە يار - بۇرادەرلىرىگە تايىنىپ كەلدى). 1960 - يىلدىكى مەلۇماتقا قارىغاندا ئاققۇنلار جەمئىي 466 گە يەتكەن. مۇناسىۋەتلىك تارماقلار بۇ كىشىلەرنى ئەمەلىي ئەھۋالغا قاراپ مۇۋاپىق ئورۇنلاشتۇردى، 380 كىشى يېزا ئىگىلىك ئەمگىكىگە قاتناشتۇرۇلدى. 62 كىشى سانائەت، كان - كارخانىلارغا ئورۇنلاشتۇرۇلدى، 24 كىشى ئۆز يۇرتىغا قايتىپ كېتىشكە سەپەرۋەر قىلىندى.

«مەدەنىيەت زور ئىنقىلابى» نىڭ ئاخىرقى مەزگىلىدە، يەنە بەزى كىشىلەر ئىچكى جايلاردىن بۇ ناھىيىگە ئېقىپ كەلدى. 1974 - يىل 4 - ئايدا ناھىيىدە «ئاققۇنلارنى يىغىۋېلىش پونكىتى» قۇرۇلدى، ناھىيىلىك ج خ ئىدارىسى خەلق ئىشلىرى تارماقلىرىغا ھەمكارلىشىپ يىغىۋېلىش، تەكشۈرۈش ۋە يۇرتىغا قايتۇرۇش خىزمىتىنى ئىشلىدى. 1974 - يىلدىكى مەلۇماتقا قارىغاندا ناھىيە بويىچە گۇڭشى، ئىشلەپچىقىرىش ئەترەتلىرى ۋە بازارغا كەلگەن ئاققۇن 1002 گە يەتكەن، بۇنىڭ ئىچىدە گۇڭشى ۋە ئەترەتلەر ئورۇنلاشتۇرغان، ئەمگەككە قاتناشتۇرۇش ئارقىلىق نورما ئاشلىقى بېرىدىغان ئاققۇن 512. ناھىيە پەيدىن - پەي يۇرتىغا قايتۇرغان ۋە ئۆزلۈكىدىن ئەسلى يۇرتىغا قايتىپ كەتكەنلەر 146، يەنىلا بازار ۋە يېزىلارغا تارقىلىپ يۈرگەنلەر 366. شۇ يىلى يىغىۋېلىش پونكىتى 29 كىشىنى يىغىۋېلىپ 27 كىشىنى يۇرتىغا قايتۇردى، ئىككى كىشىنى تەكشۈرۈشكە قالدۇردى.

1977 - يىلى ناھىيە بويىچە يىغىۋېلىنغان ئاققۇن 259 ئادەم (قېتىم) گە يەتتى، يىغىۋېلىپ تەكشۈرۈش مەزگىلىدە، يىغىۋېلىنغان خادىملار قوشۇمچە كەسىپ ئىشلەپچىقىرىش ئەمگىكىگە تەشكىللەندى، ئۇلارنىڭ كىرىمى يۇرتقا قايتۇرۇش ۋە تۇرمۇشنى ئورۇنلاشتۇرۇش خىراجىتى قىلىندى. شۇ يىلى يىغىۋېلىنغان خادىملار تەكشۈرۈلگەندىن كېيىن، 27 كىشى ناھىيىدىكى گۇڭشى ۋە ئىشلەپچىقىرىش ئەترەتلىرىگە يېزا ئىگىلىك ئەمگىكىگە قاتنىشىشقا ئورۇنلاشتۇرۇلدى.

§ 5. نىكاھلانغۇچىلارنى تىزىملاش

مىنگو مەزگىلىدە، لوپنۇردىكى ئۇيغۇرلارنىڭ نىكاھلىنىشى ئاساسەن ئۇرۇق - تۇغقان ۋە دوست - بۇرادەرلىرىنىڭ تونۇشتۇرۇشى ئارقىلىق بولاتتى، تويىنى ئاتا - ئانىسى قىلىپ قوياتتى. ئايرىم بىر قىسىمى ناھىيىلىك ھۆكۈمەتكە بېرىپ تىزىمغا ئالغۇزۇپ توي خېتى ئالاتتى. دېھقانچىلىق، چارۋىچىلىق رايونلىرىدا، نىكاھلانغۇچىلارنىڭ كۆپ قىسىمى ئىسلام دىنىنىڭ ئۆرپ - ئادىتى بويىچە دىنىي مۇراسىم ئارقىلىق توي قىلاتتى. ئاخۇنلار نىكاھ ئوقۇپ قويسلا ئەر - خوتۇن بولغان ھېسابلىناتتى. ئەگەر ئەر - خوتۇنلار بولۇشالماي ئىككى تەرەپ ئەر - خوتۇنلۇق مۇناسىۋەتنى داۋاملاشتۇرۇشنى خالىمىسا، پەقەت تىل خەت يېزىپ قويسلا نىكاھتىن ئاجراشقان بولاتتى.

يېڭى جۇڭگو قۇرۇلغاندىن كېيىن، دۆلەت 1950 - يىلى «جۇڭخۇا خەلق جۇمھۇرىيىتىنىڭ نىكاھ قانۇنى» نى ئېلان قىلدى، شىنجاڭ ئۆلكىلىك خەلق ھۆكۈمىتى شىنجاڭنىڭ ئالاھىدە ئەھۋالىغا ئاساسەن، نىكاھ قانۇنىنى ئىجرا قىلىشقا دائىر قوشۇمچە بەلگىلەمە چىقاردى. ناھىيىدىكى ھەر دەرىجىلىك پارتكوم ۋە خەلق ھۆكۈمەتلىرى نىكاھ قانۇنىنى داغدۇغىلىق تەشۋىق قىلدى، ھەر خىل يىغىن ۋە كۆرگەزمىلەرنى ئېچىش ئارقىلىق نىكاھ قانۇنىنى چوڭقۇر تەشۋىق قىلىپ، نىكاھتا ئەركىن بولۇشنى يولغا قويۇپ، ھەممە ئائىلىگە ۋە ھەممە كىشىگە بىلدۈرۈشنى ئىشقا ئاشۇردى. شىنجاڭ ئۆلكىسىنىڭ قوشۇمچە بەلگىلىمىسىدە ئاز سانلىق مىللەتتىن بولغان ئەرلەر 18 ياشقا تولغاندا، قىزلار 16 ياشقا تولغاندا ئەركىن مۇھەببەتلىشىپ، ئىككى تەرەپ قوشۇلغاندىن كېيىن، ھەر دەرىجىلىك خەلق ھۆكۈمەتلىرىگە بېرىپ نىكاھلانغۇچىلارنى تىزىملاش رەسمىيىتىنى بېجىرىشكە بولىدىغانلىقى بەلگىلەندى. 1954 - يىلىدىكى مەلۇماتقا قارىغاندا شۇ يىلى نىكاھلانغان 218 جۈپ ئەر - ئايال تىزىملانغان، بۇنىڭ ئىچىدە ياراشقانلار ئىككى جۈپ؛ 113 جۈپ ئەر - ئايال نىكاھتىن ئاجرىشىشنى تەلپ قىلغان، مۇرەسسە قىلىش ئارقىلىق نىكاھتىن ئاجراشمىغانلار 30 جۈپ، مۇرەسسە قىلىش ئۈنۈم بەرمەي نىكاھتىن ئاجراشتۇرۇلغانلار 83 جۈپ.

نىكاھ قانۇنىنى تەشۋىق قىلىشنىڭ ئۈزلۈكسىز چوڭقۇرلىشىشىغا ئەگىشىپ، فېئوداللىق نىكاھلىنىش ئۇسۇلى ۋە دىنىي تۈس ئالغان نىكاھلىنىشنى نىكاھلانغۇچىلارنى تىزىملاشنىڭ ئورنىغا دەسىتىش ئۇسۇلى بىكار قىلىندى. 1955 - يىلى ناھىيە بويىچە ئاتا - ئانىسى چات كېرىۋېلىپ قىلىنغان توي بىر قېتىم، قانۇندا بەلگىلەنگەن نىكاھلىنىش يېشىغا توشماي قىلىنغان توي ئۈچ قېتىم بولدى. 1958 - يىلى خەلق گۇڭشىسى قۇرۇلغاندىن كېيىن، ناھىيە بويىچە گۇڭشىلارغا نىكاھلانغۇچىلارنى نىكاھ قانۇنىدىكى بەلگىلىمىلەر بويىچە تىزىملاش خىزمىتىنى ئىشلىيەلەيدىغان بىر تۈركۈم كادىر يېتىشتۈرۈپ بېرىلدى، مۇشۇ بىر يىلدا 325 جۈپ ئەر - ئايال توي قىلدى،

بۇنىڭ ئىچىدە ئاتا - ئانىسى چات كېرىۋېلىپ مەجبۇرىي توي قىلغانلار ئىككى جۈپ، توي قىلىش پېشىغا توشماي تۇرۇپ توي قىلىۋالغانلار سەككىز كىشى. دىننىڭ نىكاھ ئىشلىرىغا ئارىلىشىۋېلىش ئەھۋالى ئاساسەن تۈگىتىلدى.

50 - يىللارنىڭ ئوتتۇرىلىرىدا، ئىشلەپچىقىرىش - قۇرۇلۇش بىڭتۇەنى 2 - شىسى ناھىيە تەۋەسىدە بەزى بوز يەر ئۆزلەشتۈرۈش تۈەن - مەيدانلىرىنى كەينى - كەينىدىن قۇردى. ھەر قايسى تۈەن - مەيدانلاردىكى نىكاھلانغۇچىلارنى تىزىملاش ئىشنى ناھىيىلىك خەلق ھۆكۈمىتى ھەر قايسى تۈەن - مەيدانلارنىڭ سىياسىي ئورگانلىرىنىڭ بېجىرىشىگە ھاۋالە قىلدى.

1973 - يىلى 1 - ئايدىن 1974 - يىلى 8 - ئاينىڭ ئاخىرىغىچە بولغان مەلۇماتقا قارىغاندا، ناھىيە بويىچە 641 جۈپ ئەر - ئايال توي قىلىپ تىزىمغا ئالدۇرغان (ناھىيىدە تۇرۇشلۇق بوز يەر ئۆزلەشتۈرۈش تۈەن - مەيدانلىرىمۇ شۇنىڭ ئىچىدە). 168 جۈپ ئەر - ئايال نىكاھتىن ئاجراشقان، بۇلارنىڭ ھەممىسى نىكاھ قانۇنىدىكى ئالاقىدار بەلگىلىمىلەر بويىچە نىكاھلىنىش ۋە نىكاھتىن ئاجرىشىش رەسمىيىتى بېجىرگەن.

1980 - يىلى دۆلەت يېڭى نىكاھ قانۇنىنى ئېلان قىلدى، ئاپتونوم رايون نىكاھ قانۇنىنى ئىجرا قىلىشقا دائىر قوشۇمچە بەلگىلىمە چىقاردى. نىكاھ قانۇنىدا ئەرلەرنىڭ 22 ياشتا، قىزلارنىڭ 20 ياشتا توي قىلىشى بەلگىلەندى، ئاپتونوم رايون ئاپتونوم رايون تەۋەسىدىكى ھەر قايسى ئاز سانلىق مىللەتلەرنىڭ نىكاھلىنىش يېشى ئەرلەرنىڭ 20 ياشتىن، قىزلارنىڭ 18 ياشتىن تۆۋەن بولماسلىقىنى بەلگىلىدى. 1981 - يىلى يەنى يېڭى نىكاھ قانۇنى ئېلان قىلىنغان تۇنجى يىلى ئاممىنىڭ نىكاھلىنىشىنى تىزىملىتىشقا قولايلىق يارىتىپ بېرىش ئۈچۈن، ناھىيىلىك ھۆكۈمەت ناھىيىدە تۇرۇشلۇق ھەر قايسى بوز يەر ئۆزلەشتۈرۈش تۈەن - مەيدانلىرىنىڭ سىياسىي ئورگانلىرى، ناھىيىگە قاراشلىق تۆت گۇڭشى ۋە ناھىيە بازىرىدا نىكاھلانغۇچىلارنى تىزىملاش نۇقتىسىدىن ئۇنى تەسىس قىلدى. شۇ يىلى 402 جۈپ ئەر - ئايال تىزىملاندى (پاراشقانلار 14)، 125 جۈپ ئەر - ئايال نىكاھتىن ئاجراشتۇرۇلدى، 112 جۈپ ئەر - ئايالنىڭ ئاجرىشىش ئىشىدا مۇرەسسە قىلىش ئۈنۈم بەرمىگەچكە، ئۇلارنىڭ ئاجرىشىش ئىشى سوت مەھكىمىسىنىڭ بىر تەرەپ قىلىشىغا يوللاپ بېرىلدى.

1985 - يىلى ناھىيە بويىچە 1036 جۈپ ئەر - ئايال تىزىملاندى، بۇنىڭ ئىچىدە قايتا نىكاھلانغۇچىلار 304؛ 196 جۈپ ئەر - ئايال نىكاھتىن ئاجراشتۇرۇلدى. دىننىڭ نىكاھ ئىشلىرىغا ئارىلىشىۋېلىشى ۋە نىكاھ سودىسى قىلىش ھادىسىلىرى يۈز بەرمىدى.

لوپنۇر ناھىيىسىنىڭ ئايرىم يىللاردىكى نىكاھلانغۇچىلارنى تىزىملاش ئەھۋالى

12 - قىسىم 8 - جەدۋەل

يىللار	تۇنجى نىكاھلانغانلار (جۈپ)	قايتا نىكاھلانغانلار (جۈپ)	ياراشقانلار (جۈپ)
1954	218		2
1955	158		2
1957	325		5
1961 — 1958	115		
1974 — 1973	641		14
1981		304	
1985	732		

ئەسكەرتىش: 1973، 1974 - ۋە 1981 - يىللاردىكى سانلار بوز يەر ئۆزلەشتۈرۈش تۈەن - مەيدانلىرىنىمۇ ئۆز ئىچىگە ئالىدۇ.

لوپنۇر ناھىيىسىنىڭ ئايرىم يىللاردىكى نىكاھتىن ئاجراشقانلارنى تىزىملاش ئەھۋالى
12 - قىسىم 9 - جەدۋەل

يىللار	نىكاھتىن ئاجراش- تۇرۇلغانلار (جۈپ)	نىكاھتىن ئاجرد- ششنى ئىلتىماس قىلىپ مۇرەسسە قىلىش ئارقىلىق ئاجراشقانلار (جۈپ)	مۇرەسسە قىلىش ئۈنۈم بەرمەي سوت مەھكىمىسىنىڭ بىر تەرەپ قىلىشىغا يوللانغانلار (جۈپ)	ئەسكەرتىش
1954	83	30		
1955	28	27	33	
1957	47	15	19	
1961 — 1959	24			
1974 — 1973	168			بوز يەر ئۆزلەشتۈ- رۈش تۈەن - مەيدان- لىرىنى ئۆز ئىچىگە ئالدى
1981	125		112	بوز يەر ئۆزلەشتۈ- رۈش تۈەن - مەيدان- لىرىدىكى بەش نۇقتا ۋە تۆمۈر يول قومان- دانلىق شتابى مۇدا- پىئە - ئالاقە ئورنى- دىكى بىر نۇقتىمۇ شۇنىڭ ئىچىدە
1985	196	22		

II باب

ئەمگەك

مىنگو دەۋرىدە، لوپنۇر ناھىيىسىدە ئەمگەك ئىشقا ئورۇنلاشتۇرۇش ۋە ئەمگەك ئىشلىرىنى باشقۇرۇش ئورگىنى يوق ئىدى. پۈتۈن ناھىيىدىكى ئەمگەك كۈچلىرى ئاساسەن دېھقانچىلىق، چارۋىچىلىق بىلەن مەشغۇل بولاتتى، شۇنىڭدەك ياغاچچىلىق، تۆمۈرچىلىك، تۈنكىچىلىك، ئون-ياغ تارتىش، تىككۈچىلىك، ساتمراشلىق ۋە كىگىزچىلىككە ئوخشاش قول ھۈنەرۋەنچىلىكى بىلەن شۇغۇللىنىدىغانلارمۇ بار ئىدى. ئۇنىڭ ئۈستىگە كۆپىنچىسى ناھىيە بازىرى ۋە تىكەنلىك بازىرىغا مەركەزلەشكەن ئىدى، يۇقىرىقى كەسىپلەرگە ئېھتىياجلىق ئىشلارنى كەسىپ ئىگىلىرى ئۆز ئالدىغا ياللاپ ئىشلىتەتتى، ئىش ھەققى ۋە ئەمگەك شارائىتىنى ئىككى تەرەپ كېڭىشىپ ھەل قىلاتتى.

يېڭى جۇڭگو قۇرۇلغاندىن كېيىن، لوپنۇر ناھىيىلىك خەلق ھۆكۈمىتىدە خەلق ئىشلىرى بۆلۈمى قۇرۇلدى. 1950 - يىلدىن 1960 - يىلغىچە، يەرلىك ئاھالىلەر ئاز، كادىرلارنىڭ پەرزەنتلىرىنىڭ يېشى كىچىك، تېخى مەكتەپتە ئوقۇۋاتقان بولغاچقا، ئىشقا ئورۇنلاشتۇرۇش مەسىلىسى ئانچە گەۋدىلىك ئەمەس ئىدى. 1960 - يىلدىن 1966 - يىلغىچە بىر قىسىم كادىرلارنىڭ ۋە ئىشچىلارنىڭ پەرزەنتلىرى چوڭ بولدى، لېكىن مۇتلەق كۆپ قىسمى داۋاملىق مەكتەپتە ئوقۇدى، ئىش كۈتۈپ تۇرغان ئايرىم ياشلارنى خەلق ئىشلىرى بۆلۈمى ۋە كادىرلار بۆلۈمى خىزمەتكە تەقسىم قىلدى.

«مەدەنىيەت زور ئىنقىلابى» ئېلىپ بېرىلغان ئون يىلدا، ئىشقا ئورۇنلاشتۇرۇش يوللىرى پۈتۈنلەي ئوسىلىپ كەتتى، تولۇق ئوتتۇرا مەكتەپ تاقالدى، ئىش كۈتۈپ تۇرغان ياشلار كۈنسايمان كۆپەيدى، زىيالىي ياشلار تۈركۈم تۈركۈملەپ يېزىلارغا چۈشۈپ ئەمگەك قىلدى. 1973 - يىلى خەلق ئىشلىرى - كادىرلار بۆلۈمى قۇرۇلدى. 1979 - يىلى ئەمگەك ئىدارىسىغا ئۆزگەرتىلدى. «تۆت كىشىلىك گۇرۇھ» تارمار قىلىنغاندىن كېيىن، شەھەر ۋە يېزىلاردىكى سودا - سانائەت، يېمەك - ئىچمەك مۇلازىمىتى كەسىپلىرى ۋە جامائەت ئىشلىرىغا ئوخشاش ئومۇمىي خەلق مۈلۈكچىلىكى ۋە كوللېكتىپ مۈلۈكچىلىكىدىكى كارخانا ۋە كەسىپى ئىشلار ئەسلىگە كەلتۈرۈلدى ۋە تەرەققىي قىلدۇرۇلدى، جۈملىدىن قول سانائەت ۋە يەككە سودا ئىشلىرى ئەسلىگە كەلتۈرۈلۈش بىلەن بىللە، ئەمگەك - كادىرلار تارماقلىرى پېنسىيىگە ۋە دەم ئېلىشقا چىققانلارنىڭ ئورنىغا خادىم سەپلەش خىزمىتىنى ئىشلەپ، زور بىر تۈركۈم ئىش كۈتۈپ تۇرغانلارنى ئىشقا ئورۇنلاشتۇردى.

پارتىيە 11 - نۆۋەتلىك مەركىزىي كومىتېتى 3 - ئومۇمىي يىغىنىدىن كېيىن، ناھىيىلىك خەلق ھۆكۈمىتى بازاردىكى كوللېكتىپ ئىگىلىك بىلەن يەككە ئىگىلىكنى پائال قوللىدى، ئىش كۈتۈپ تۇرغان خادىملارنىڭ تەشكىللىنىپ ئىشقا ئورۇنلىشىش يوللىرىنى كەڭ ئېچىپ، ئۇلارنى ئۆز ئالدىغا ئىش تېپىشقا ئىلھاملاندۇردى ۋە ئۇنى قوللىدى. ناھىيىلىك ئەمگەك بۆلۈمى ئالدى بىلەن بازاردا قىلىپ قالغان ئىش كۈتۈپ تۇرغان ياشلارنى ئورۇنلاشتۇرۇش ئاساسىدا، ناھىيىلىك زىيالىي ياشلارنى تاغ ۋە يېزىلارغا ئەۋەتىش ئىشخانىسى بىلەن بىرلىكتە 1978 - يىلدىن بۇرۇن يېزىغا چۈشۈرۈلۈپ تېخى بازارغا قايتۇرۇپ كېلىنمىگەن 276 زىيالىي ياشنى ئىشقا ئورۇنلاشتۇردى. 1984 - يىلدىن ئىلگىرى، ناھىيە بويىچە جەمئىي 288 ئىش كۈتۈپ تۇرغان ياش ئىشقا ئورۇنلاشتۇرۇلدى.

لوپنۇر ناھىيىسى بويىچە 1950 - يىلدىن 1985 - يىلغىچە بولغان ئارىلىقتىكى ئومۇمىي خەلق مۈلۈكچىلىكىدىكى ئورۇنلاردىكى ئىشچى - خىزمەتچىلەرنىڭ ئەھۋالى

بىرلىكى: ئادەم

12 - قىسىم 10 - جەدۋەل

بۇنىڭ ئىچىدە					جەمئىي	تۈرلەر يىللار
ۋاقىتلىق ئىشچى ۋە پىلان سىرتىدىكى ئىشچى - خىزمەتچى	توختاملىق ئىشچى - خىزمەتچى	مۇقىم ئىش- چى - مەتچى	ئايال ئىشچى- خىزمەتچى	مىللىي ئىش- چى - مەتچى		
		162	8	124	162	1950

		163		119	163	1951
		109			109	1952
		108			108	1953
		165			165	1954
		224			224	1955
		447		50	447	1957
46		634		380	680	1958
88		1602	213	687	1690	1959
54		2585	516		2639	1960
11		2110	655		2121	1961
		1349	242		1349	1962
		1167			1167	1963
54		1126	307		1180	1964
62		1198	392		1260	1966
90		1273	410		1363	1967
95		1360			1455	1969
129		1430	433	836	1559	1970
115		1454		884	1569	1971
140		1530		974	1670	1972
136		1529	475	993	1665	1973
105		1593	500	990	1698	1974
98		1643	594	598	1741	1975
203		1710	616	1035	1913	1976
109		1889	611	986	1998	1977
309		1964	694	880	2273	1978
352		2102	723	1346	2454	1979
307		2197	797	1446	2504	1980
232		2319	826	1486	2551	1981
259		2421	918	1663	2680	1982
119	3	2479	881	1600	2598	1983
127	5	2372	841	1506	2499	1984
116	50	2447	973	1608	2563	1985

§ 1. ئەمگەك - ئىشقا ئورۇنلاشتۇرۇش

1. ئەمگەك باشقۇرۇش

مىنگو دەۋرىدە، خوجايىنلار ئۆز مەنپەئىتى ۋە خاھىشى بويىچە دۇكان قائىدىسى ۋە زاۋۇت ئەھدىنامىلىرىنى تۈزۈۋېلىپ، پالانما خادىملارنى نازارەت قىلاتتى ياكى ئىش - ھەرىكىتىگە چەك قوياتتى، ئەگەر خىلاپلىق قىلىپ قويسا، يەڭگىل بولغاندا ئۈرۈپ تىللايتتى، ئېغىر بولغاندا ئىشتىن چىقىرىۋېتەتتى.

يېڭى جۇڭگو قۇرۇلغاندىن كېيىن، ئىشچىلار دۆلەتنىڭ خوجايىنىغا ئايلاندى، پارتىيە ۋە

ھۆكۈمەت ئىشچى - خىزمەتچىلەرنىڭ سىياسىي ئاڭلىقلىقىنى دائىم قوزغاپ، ئۇلارنى ئەمگەك ئىنتىزامىغا ئاڭلىق رىئايە قىلىدىغان قىلدى، ئۇلارغا سىياسىي - ئىدىيە جەھەتتىن تەربىيە بېرىشكە دىققەت قىلىش ئاساسىدا، مۇناسىپ ھالدا ئەمگەك ئىنتىزامى چەكلىمىسىنى ماسلاشتۇرۇپ، ئىشلەپچىقىرىشتا ئىشچانلارنى تەقدىرلەپ، ھۈرۈنلارنى جازالاپ، ئىلغارلارنى مۇكاپاتلاپ، قالاقلارنى جازالاپ، ئىنتىزامغا خىلاپلىق قىلغان ئىشچى - خىزمەتچىلەرگە ئاگاھلاندۇرۇش، چوڭ سەۋەنلىك يېزىش، دەرىجىسىنى ۋە ئىش ھەققىنى چۈشۈرۈش قاتارلىق چارىلەرنى كۆردى؛ قىلمىشى ئېغىر، كارخانىغا سالغان زىيىنى كۆپ بولغان ئايرىم ساندىكى كىشىلەرگە خىزمەتتىن بوشتىنۇپتىش، جىنايەت ئۆتكۈزگەنلەرنى قانۇن بويىچە بىر تەرەپ قىلىش جازاسى بەردى.

گوۋۇيۈەن ئېلان قىلغان «كارخانا ئىشچى - خىزمەتچىلەرنى مۇكاپاتلاش ۋە جازالاش نىزامى» غا ئاساسەن، 1982 - يىلدىن 1985 - يىلىغىچە بولغان ئارىلىقتا 12 ئەڭ ياخشى پرىكازچىك ۋە ئىلغار ئىشلەپچىقارغۇچى تەقدىرلەندى، ئەمگەك ئىنتىزامىغا ئېغىر خىلاپلىق قىلغان 16 ئىشچى - خىزمەتچىگە چارە كۆرۈلدى.

ناھىيىلىك ئەمگەك تارمىقى جەمئىيەتتىكى ئەمگەك كۈچلىرى، مەسىلەن: مۇقىم ئىشچىلار، ئۇزۇن مۇددەتلىك ۋاقىتلىق ئىشچىلار، پەسىل خاراكتېرلىك ۋاقىتلىق ئىشچىلارنى ئىشتىن قايتۇرۇش، ئىشقا قويۇش، قوبۇل قىلىش، شۇنىڭدەك تەبىئىي كېمەيگەن خادىملارنىڭ ئورنىغا ئادەم تولۇقلاش جەھەتتە، 70 - يىللارنىڭ ئوتتۇرىلىرىدىن ئىلگىرى، بۇيرۇق خاراكتېرلىك باشقۇرۇشنى ئاساس قىلغان باشقۇرۇش ئۇسۇلىنى قوللانغاندى؛ 70 - يىللارنىڭ ئوتتۇرىلىرىدىن 1985 - يىلىغىچە، ئاساسەن، يېتەكچى خاراكتېرلىك بىر تۇتاش پىلانلاپ سەپلەش، مۇۋاپىق ئورۇنلاشتۇرۇشتىن ئىبارەت باشقۇرۇش ئۇسۇلىنى قوللاندى.

2. ئىشچىلارنى يۆتكەش خىزمىتى

ئۆزى ئىلتىماس يازسا، يۆتكىلىپ چىققان ۋە يۆتكىلىپ بارىدىغان ئاساسلىق باشقۇرغۇچى تارماقلار قوشۇلۇپ پىكرىنى يازغاندىن كېيىن، ئەمگەك تارماقلىرىنىڭ تەكشۈرۈشىگە مەلۇم قىلىنىدۇ، ئۇلارنىڭ ئىلتىماسى تەستىقلانغاندىن كېيىن ئاندىن يۆتكىلىش رەسمىيىتىنى بېجىرىشكە بولىدۇ.

3. ئۇزۇن مۇددەتلىك ۋاقىتلىق ئىشچىلارنى رەسمىيلەشتۈرۈش

1977 - يىلى ئالاقىدار ھۆججەتلەردىكى بەلگىلىمىگە ئاساسەن، ئومۇمەن 1971 - يىلى 11 - ئاينىڭ 30 - كۈنىدىن بۇرۇن ئىش ئورنىدا بار بولغان ئۇزۇن مۇددەتلىك ۋاقىتلىق ئىشچىلار نىسبەت بويىچە مۇقىم ئىشچى قىلىپ رەسمىيلەشتۈرۈلدى. شۇ يىلى 82 - ئىشچى رەسمىيلەشتۈرۈلدى.

4. قىسقا مۇددەتلىك ئىشچى (ياكى پەسىللىك ئىشچى) قوبۇل

قىلىش

كارخانا ياكى كەسىپى ئورۇنلار ئىشلەپچىقىرىش ئالدىراش پەسىللەردە ۋاقىتلىق ئىشچى قوبۇل قىلماقچى بولسا، ھەر پەسىلدە ئادەم ئىشلەتكۈچى ئورۇنلار ئىشچى ئىشلىتىش پىلانىنى ئوتتۇرىغا قويسا، پىلان، ئەمگەك قاتارلىق ئالاقىدار تارماقلار مۇزاكىرە قىلىپ تەستىقلانغاندىن كېيىن، پىلان كومىتېتى ئىشچى ئىشلىتىش كۆرسەتكۈچىنى چۈشۈرۈپ بېرىدۇ، ئەمگەك تارماقلىرى تونۇشتۇرۇشقا مەسئۇل بولىدۇ. پارتىيە 11 - نۆۋەتلىك مەركىزىي كومىتېتى 3 -

ئومۇمىي يىغىندىن تارتىپ 1985 - يىلىنىڭ ئاخىرىغا قەدەر، ناھىيە بويىچە جەمئىي 1162 ئادەم (قېتىم) پەسىل خاراكتېرلىك ئىشچى ئىشلىتىلدى.

5. ئومۇمىي خەلق مۈلۈكچىلىكىدىكى ئورۇنلارغا ئىشچى قوبۇل قىلىش

1950 - يىلى بىر تۈركۈم ئومۇمىي خەلق مۈلۈكچىلىكىدىكى سودا ئورۇنلىرى قۇرۇلۇپ، بازار - يېزىلاردىن ئومۇمىي خەلق مۈلۈكچىلىكى تۈزۈمىدىكى بىر تۈركۈم ئىشچىلار قوبۇل قىلىندى. 1956 - يىلى سوتسىيالىستىك ئۆزگەرتىش ھەرىكىتى جەريانىدا، خۇسۇسىي ۋە كوللېكتىپ سودا - سانائەت كارخانىلىرىدىكى بىر تۈركۈم ئىشچى ئومۇمىي خەلق مۈلۈكچىلىكى تۈزۈمىدىكى ئىشچىلىققا ئۆزگەرتىلدى. 1958 - يىلى يەرلىك سانائەت داغدۇغىلىق تەرەققىي قىلدۇرۇلغاندىن كېيىن، يېزا - بازارلاردىن بىر تۈركۈم ئىشچى قوبۇل قىلىندى. 1976 - يىلى «تۆت كىشىلىك گۇرۇھ» تارمار قىلىنغاندىن تارتىپ 1985 - يىلغا قەدەر، ئىش كۈتۈپ تۇرغان ياشلار ۋە يېزىلارغا چۈشۈرۈلگەن زىيالىي ياشلار ئىچىدىن دۆلەت ئىگىلىكىدىكى ئورۇنلارغا 379 ئىشچى، 77 توختاملىق ئىشچى قوبۇل قىلىندى.

6. دۆلەتنىڭ مەمۇرىي ئورۇنلىرى، كەسپىي ئورۇنلار ۋە دۆلەت ئىگىلىكىدىكى زاۋۇتلاردا تەبىئىي كېمەيگەن خادىملارنىڭ ئورنىغا ئادەم تولۇقلاش

1979 - يىلىدىن كېيىن، تەبىئىي كېمەيگەن ئىشچى - خىزمەتچىلەرنىڭ ئورنىغا پەرزەنتلىرىنى قوبۇل قىلىش تۈزۈمى يولغا قويۇلۇشقا باشلىدى. ئومۇمەن پېنسىيىگە چىققان ۋە ۋاپات بولغان ئىشچىلار تەبىئىي كېمەيگەن خادىملار دەپ قارىلىپ، ئۇلارنىڭ ئورنىغا ئادەم تولۇقلاندى، قوبۇل قىلىش شەرتى مۇنداق: ئومۇمەن پېنسىيىگە چىققان ئىشچىلارنىڭ پەرزەنتلىرى تاۋار ئاشلىقى يەيدىغان ئىش كۈتۈپ تۇرغان ياش بولۇپ، دوختۇرنىڭ تەن سالامەتلىك تەكشۈرۈشىدە ساغلام چىققان، يېشى 16 ياشتىن 30 ياشقىچە بولغان ياشلار بولسا ئىدارە ئەمگەك تارماقلىرىغا مەلۇم قىلسا، تەكشۈرۈپ تەستىقلانغاندىن كېيىن ئىشقا ئورۇنلىشىش رەسمىيىتى بېجىرىلدى. 1979 - يىلىدىن 1985 - يىلغا قەدەر، تەبىئىي كېمەيگەن خادىم 119 بولۇپ، 78 كىشى ئورنىغا تولۇقلاندى.

1983 - يىلى 3 - ئاينىڭ 24 - كۈنى ناھىيىدە ئەمگەك مۇلازىمەت شىركىتى قۇرۇلۇپ، ئاساسىي قاتلام تەشكىلاتلىرىنىڭ ئىش كۈتۈپ تۇرغان خادىملار (ئاساسلىقى ئىش كۈتۈپ تۇرغان ياشلار) نى ئىشقا ئورۇنلاشتۇرۇش خىزمىتىگە يېتەكچىلىك قىلدى. 1985 - يىلغا قەدەر، 109 كىشى ئىشقا ئورۇنلاشتۇرۇشقا تونۇشتۇرۇلدى.

قوشۇمچە: ناھىيىلىك ئەمگەك مۇلازىمەت شىركىتى

بۇ شىركەت 1983 - يىلى 3 - ئاينىڭ 24 - كۈنى قۇرۇلغان بۆلۈمچە دەرىجىلىك كەسپىي ئورۇن بولۇپ، ناھىيىلىك ھۆكۈمەتنىڭ ئەمگەك بۆلۈمى تەرىپىدىن باشقۇرۇلغانىدى. بىراق ئەينى چاغدا مەخسۇس خادىم سەپلەنمىگەن بولۇپ، بىر قىسىم كەسپىي ئەمگەك بۆلۈمىدىكى مەخسۇس زىيالىي ياشلار خىزمىتىنى ئىشلەيدىغان كادىرلار باشقۇرۇپ تۇرغانىدى. 1984 - يىلى 9 - ئاينىڭ

30 - كۈنى ئەمگەك مۇلازىمەت شىركىتىنىڭ دەرىجىسى مۇئاۋىن رايون دەرىجىسىگە كۆتۈرۈلۈپ، بەش شىتات بېرىلدى. ئەمگەك مۇلازىمەت شىركىتىنىڭ ئاساسلىق ۋەزىپىسى ئىش كۆتۈپ تۇرغان خادىملارنى ئىشقا ئورۇنلاشتۇرۇشتىن بۇرۇن كەسپىي جەھەتتىن تەربىيەلەش، باشقۇرۇش ۋە بازاردىكى ئىجتىمائىي ئەمگەك كۈچلىرىنى قوبۇل قىلىش ۋە چىقىرىش، ئىشقا ئورۇنلاشتۇرۇش ئىشىنى تەشكىللەشتىن ئىبارەت بولدى. 1985 - يىلىنىڭ ئاخىرىغا قەدەر، ئەمگەك مۇلازىمەت شىركىتى 109 ئەمگەك كۈچىنى ئىشقا تونۇشتۇردى، بۇنىڭ ئىچىدە زىيالىي ياشلارنىڭ كوللېكتىپ ئورۇنلىرىغا تونۇشتۇرۇلغىنى 39، يەككە تىجارەت قىلىشقا تونۇشتۇرۇلغىنى ئۈچ، ۋاقىتلىق خىزمەتكە تونۇشتۇرۇلغىنى 67.

§ 2. كەسپىي جەھەتتىن تەربىيەلەش

مىنگو دەۋرىدە، ياش- ئۆسمۈرلەر قول ھۈنەرۋەنلىكى، سودا، يېمەك - ئىچمەك كەسپى ۋە مۇلازىمەتچىلىك بىلەن شۇغۇللانماقچى بولسا، ئۇستا تۇتۇپ ھۈنەر ئۆگىنەتتى، پۈتۈشكەن مۆھلەت (ئادەتتە ئۈچ يىل) ئىچىدە شاگىرت بولۇپ ئىشلەيتتى، مۆھلەت توشۇپ مۇستەقىل مەشغۇلات قىلالايدىغان بولغانلار ئۆز ئالدىغا ھۈنەر قىلاتتى ياكى دۇكان ئايرىپ چىقاتتى. خەلق ئارىسىدىكى ئۇستا تۇتۇپ ھۈنەر ئۆگىنىدىغان بۇ خىل كەسپىي جەھەتتىن تەربىيەلىنىش ئۇسۇلى، يەككە قول ھۈنەرۋەنلەر (ياغاچچى، تۆمۈرچىلەر) ئارىسىدا تا ھازىرغا قەدەر قوللىنىلماقتا، بىراق ۋاقتى ئىلگىرىكىدىن كۆپ قىسقا.

يېڭى جۇڭگو قۇرۇلغان دەسلەپكى مەزگىللەردە، لوپنۇر ناھىيىسىنىڭ سودا - سانائەت، مۇلازىمەت ئىشلىرىنىڭ تەرەققىياتى ئاستا بولدى، كەسپىي جەھەتتىن تەربىيەلەنگۈچىلەرنىڭ كۆپ قىسمى يەنىلا ئۇستا تۇتۇش ئۇسۇلى ئارقىلىق تەربىيەلەندى. 60 - يىللارغا قەدەر قويغاندىن كېيىن، ناھىيىدىكى ئالاقىدار تارماقلار ساھەلەرنىڭ ئېھتىياجىغا ئاساسەن، ئۇزۇن مۇددەتلىك ۋە قىسقا مۇددەتلىك تەربىيەلەش كۇرسلىرىنى ئېچىپ، كەسپىي تېخنىكا ئاساسىي بىلىملىرى تەربىيىسى ئېلىپ باردى. 1960 - يىلىدىن 1966 - يىلىغىچە، ناھىيىدە بوغالتىرلىق، يېزا ئىگىلىك تېخنىكىسى، سۇچىلىق، تراكتورچىلىق بويىچە تەربىيەلەش كۇرسلىرى ئېچىلىپ، 290 دىن ئارتۇق كەسپىي بىلىمگە ئىگە خادىم تەربىيەلەندى.

«مەدەنىيەت زور ئىنقىلابى» مەزگىلىدە، كەسپىي جەھەتتىن تەربىيەلەش توختاپ قېلىپ، مۇتلەق كۆپ ساندىكى ياش ئىشچىلار كەسپىي جەھەتتىن تەربىيەلىنىشتىن مەھرۇم قالدى. «تۆت كىشىلىك گۇرۇھ» تارمار قىلىنغاندىن كېيىن، كارخانىلارنىڭ تەرتىپكە سېلىنىشى ۋە ئىسلاھ قىلىنىشىغا ئەگىشىپ، كەسپىي جەھەتتىن تەربىيەلەش خىزمىتى يەنە قايتىدىن باشلاندى. زاۋۇت، كان - كارخانىلار ئەنئەنىۋى ئۇسۇلدىكى ئۇستازلار شاگىرتلارنىڭ ئۆگىنىۋېلىشىغا كاپالەتلىك قىلىش، ئىشچى - خىزمەتچىلەر ئۆز ئارا ياردەملىشىپ ئۆگىنىش، شۇنىڭدەك ئىشتىن سىرتقى چاغلاردا تەربىيەلەشنى كۈچەيتىشنى ئەسلىگە كەلتۈرگەندىن سىرت، ناھىيىدىكى ھەر قايسى تارماقلار دائىم مەشغۇلات تېخنىكىسى بويىچە ماھارەت كۆرسىتىش، مۇسابىقە ئۆتكۈزۈش، كەسپىي تېخنىكا بىلىملىرى بويىچە لېكسىيە ئۇيۇشتۇرۇش قاتارلىق خىزمەتلەرنى ئىشلىدى. كارخانىلار يەنە قەرەللىك ھالدا سىناش تۈزۈمىنى ئورناتتى، ناھىيە دەرىجىلىك ئالاقىدار تارماقلار ئۆزلىرىنىڭ كەسپىي خىزمەت ئېھتىياجىغا ئاساسەن، يېزا ئىگىلىك ماشىنىلىرى دائىملىق كۇرسى، تراكتور ھەيدەش، يېزا ئىگىلىك تېخنىكىسى، سۇچىلىق، مال

0.78			0.95			1.76	1957
0.77	0.55		0.88			1.65	1958
2.49		0.19	0.66			3.34	1959
1.46			1.23			2.69	1960
0.37			2.14	0.15		3.56	1961
1.79			1.71	0.015		3.52	1962
	0.95		1.77	0.023		2.75	1963
0.66			1.47			2.14	1964
0.81			1.1399			1.95	1965
1.33			0.7		0.94	2.98	1966
1.21			0.8	0.02		2.06	1967
							1968
0.90			0.68			1.58	1969
							1970
1.7			0.95			2.66	1971
1.44			1.10			2.54	1972
2.36			1.07			3.43	1973
3.25			1.69			4.94	1974
3.12			1.68			4.90	1975
4.04			2.44			6.48	1976
3.96		0.03	2.46		0.43	6.88	1977
6.49		2.19	2.64			11.32	1978
5.75			3.02		0.83	9.6	1979
		6.92	3.69		0.5	11.11	1980
	10.74		5.18		0.85	16.77	1981
	13.1		5.7		2.28	21.35	1982
13.2			7.51	0.01	4.31	25.12	1983
15.91			8.48	0.06	5.5	29.98	1984
19.3			10.98	0.02	10.29	40.59	1985

2. ئەمگەك مۇھاپىزىتى

ناھىيىلىك ئەمگەك تارمىقىدا ھەر قايسى ئورۇنلارنىڭ ئەمگەك مۇھاپىزىتىنى ئىجرا قىلىش ئەھۋالىنى تەكشۈرۈدىغان ۋە نازارەت قىلىدىغان مەخسۇس خادىم سەپلەندى، ئاساسىي قاتلام ۋە ئاساسلىق باشقۇرغۇچى تارماقلار پەسىلدە ياكى يىلدا بىر قېتىم ئىش تۈرلىرى بويىچە كىيىم-كېچەك ۋە چاڭ - توزان ھەم زەھەردىن مۇداپىئەلىنىش لازىمەتلىكلىرى، شۇنىڭدەك ئەمگەك مۇھاپىزەت بۇيۇملىرىنى تارقىتىپ تۇرىدۇ. ئىشچى - خىزمەتچىلەرنىڭ ئىشلەپچىقىرىش جەريانىدىكى جىسمانىي بىخەتەرلىكىگە كاپالەتلىك قىلىش، يارىلىنىش ۋە ئۆلۈم - يېتىم ئىشلىرىنىڭ يۈز بېرىشىنىڭ ئالدىنى ئېلىش يۈزىسىدىن، 1979 - يىلدىن ئېتىبارەن، ھەر يىلنىڭ 5 - ئېيىدا «بىخەتەرلىك ئېيى» پائالىيىتى قانات يايدۇرۇلۇپ، زاۋۇت ۋە قۇرۇلۇش ئورۇنلىرى بىر قېتىم ئومۇميۈزلۈك تەكشۈرۈپ تۇرۇلدى، ئىشچى - خىزمەتچىلەرگە بولغان بىخەتەر ئىشلەپچىقىرىش تەربىيىسى كۈچەيتىلىپ، ئىش ئورنى مەسئۇلىيەت تۈزۈمى ئورنىتىلىپ، ئىشلەپچىقىرىش جەريانىدا بىخەتەرلىك تەدبىرلىرى قوللىنىلىپ، يۇچۇقلار ئېتىلىپ، ئاپەتنىڭ

ئالدى ئېلىندى.

ئەمگەك تارماقلىرى يۈز بەرگەن ئېغىر دەرىجىدە يارىلىنىش، ئۆلۈم - يېتىم ھادىسىسى ۋەقەلىرىنى ۋاقتىدا بىر تەرەپ قىلدى، ئىشچى - خىزمەتچىلەرنىڭ تۇغۇش، قېرىش، كېسەل بولۇش، ئۆلۈپ كېتىش، يارىلىنىش ۋە مېيىپ بولۇش ئەھۋاللىرىنى مەسئۇل بولۇپ پەرقلەندۈرۈپ بىر تەرەپ قىلدى، دەپنە خىراجىتى ۋە قوشۇمچە ياردەم بېرىش خىراجىتىنى باشقۇردى ھەم تەكشۈرۈپ تەستىقلىدى.

§ 4. ئەمگەك، ئىش ھەققى

يېڭى جۇڭگو قۇرۇلغان دەسلەپكى مەزگىلدە، يۇقىرىدىن ئەۋەتىلگەن كادىرلارغا قارىتا تەمىنات تۈزۈمى، كونا ھۆكۈمەتتىن قالدۇرۇپ ئىشلىتىلگەن خادىملارغا قارىتا ناتۇرال ئىش ھەققى تۈزۈمى يولغا قويۇلدى. 1952 - يىلى ئىش ھەققى نومۇرى تۈزۈمى يولغا قويۇلدى. 1956 - يىلى پۇل ئىش ھەققى تۈزۈمىگە ئۆزگەرتىلدى، بۇ قېتىمقى ئىش ھەققى ئىسلاھاتىدا، ناھىيە بويىچە 135 ئىشچى - خىزمەتچىنىڭ ئىش ھەققى دەرىجىسى ئۆستۈرۈلدى، بۇ ناھىيە بويىچە ئىش ھەققى دەرىجىسى باھالانغان ئىشچى - خىزمەتچىلەرنىڭ 48 پىرسەنتىنى ئىگىلىدى. 1963 - يىلى ناھىيە بويىچە %36 ئىشچى - خىزمەتچى (420 كىشى) نىڭ ئىش ھەققى بىر دەرىجە، ئايرىملىرىنىڭ ئىككى دەرىجە ئۆستۈرۈلدى.

«مەدەنىيەت زور ئىنقىلابى» ئېلىپ بېرىلغان ئون يىللىق مالىمانچىلىق مەزگىلىدە، ئىش ھەققى تەڭشەش خىزمىتى توختاپ قالدى.

كېيىن 1972 -، 1977 -، 1978 -، 1980 -، 1981 -، 1982 - ۋە 1985 - يىللىرى ئىش ھەققى كۆپ قېتىم تەڭشەلدى. 1972 - يىلى ئاساسلىقى تۆۋەن ئىش ھەققى تەڭشەلدى، ئىش ھەققى تەڭشەش دائىرىسى ئومۇمىي خەلق مۈلۈكچىلىكىدىكى كارخانا، كەسپىي ئورۇنلار ۋە دۆلەت ئورگانلىرىدىكى 1957 - يىلدىن بۇرۇن خىزمەتكە قاتناشقان 3 - دەرىجىلىك ئىشچىلار، 1960 - يىلنىڭ ئاخىرىدىن بۇرۇن خىزمەتكە قاتناشقان 2 - دەرىجىلىك ئىشچىلار، 1966 - يىلنىڭ ئاخىرىدىن بۇرۇن خىزمەتكە قاتناشقان 1 - دەرىجىلىك ئىشچىلار، 1 - دەرىجىلىكتىن تۆۋەن ئىشچىلار، شۇنىڭدەك يۇقىرى ئىشچىلارنىڭ خىزمەت ستازى بىلەن ئىش ھەققى دەرىجىسى ئوخشاش بولغان خىزمەتچىلەردىن ئىبارەت بولدى. 1977 - يىلدىكى ئىش ھەققى تەڭشەشنىڭ دائىرىسى 1966 - يىلى خىزمەتكە قاتناشقان 2 - دەرىجىلىك ئىشچىلار، شۇنىڭدەك خىزمەت ستازى ۋە ئىش ھەققى دەرىجىسى ئوخشاش بولغان كارخانا كادىرلىرى ۋە سودا، مەدەنىيەت، مائارىپ، سەھىيە، دۆلەت ئورگانلىرى قاتارلىق تارماقلاردىكى ئىشچى - خىزمەتچىلەردىن ئىبارەت بولدى، ناھىيە بويىچە ئىش ھەققى ئەمەلىي تەڭشەلگەنلەر 630 بولۇپ، ئىشچى - خىزمەتچىلەرنىڭ 47.5 پىرسەنتىنى تەشكىل قىلدى، كىشى بېشىغا ئوتتۇرا ھېساب بىلەن ھەر ئايدا 6.50 يۈەندىن ئىش ھەققى قوشۇلدى. 1978 - يىلدىكى ئىش ھەققى تەڭشەشنىڭ دائىرىسى ناھىيە بويىچە ئومۇمىي خەلق مۈلۈكچىلىكىدىكى ئورۇنلاردىكى بىر قىسىم ئىشچى - خىزمەتچىلەردىن ئىبارەت بولدى، ناھىيە بويىچە ئەمەلىيەتتە 65 كىشىنىڭ ئىش ھەققى تەڭشەلدى، تەڭشەلگەندىن كېيىن، ئوتتۇرا ھېساب بىلەن ھەر ئايدا يەتتە يۈەندىن ئىش ھەققى قوشۇلدى. 1980 - يىلدىكى ئىش ھەققى تەڭشەشتە، ئەمگەك پوزىتسىيىسى، تېخنىكا سەۋىيىسىنىڭ يۇقىرى - تۆۋەنلىكى، تۆھپىسىنىڭ چوڭ - كىچىكلىكى بويىچە سىنالىدى، تۆھپىسىنىڭ چوڭ - كىچىكلىكى ئاساسلىق

سېناش ئاساسى قىلىندى، ئىش ھەققى تەڭشەش دائىرىسى 1978 - يىلدىن بۇرۇن خىزمەتكە قاتناشقان دۆلەتنىڭ مۇقىم ئىشچى - خىزمەتچىلىرى (ئىش ھەققى ئېلىپ ئوقۇۋاتقان تىزىملىكتىكى ئىشچى - خىزمەتچىلەر ۋە پىلان ئىچىدىكى ۋاقىتلىق ئىشچىلارمۇ شۇنىڭ ئىچىدە) دىن ئىبارەت بولدى، ناھىيە بويىچە ئەمەلىيەتتە 722 ئىشچى - خىزمەتچىنىڭ ئىش ھەققى تەڭشەلدى، بۇ 1718 ئىشچى - خىزمەتچىنىڭ 42 پىرسەنتىنى تەشكىل قىلدى، كىشى بېشىغا ئوتتۇرا ھېساب بىلەن توققۇز يۈەندىن ئىش ھەققى قوشۇلدى. ئۇنىڭدىن كېيىن كوللېكتىپ مۈلۈكچىلىكىدىكى ئورۇنلاردىكى ئىشچى - خىزمەتچىلەرنىڭ ئىش ھەققىمۇ تەڭشەلدى. 1981 - يىلى ئوتتۇرا، باشلانغۇچ مەكتەپ ئوقۇتقۇچىلىرى، بىر قىسىم تىببىي خادىملار ۋە تەنتەربىيە خىزمەتچىلىرىنىڭ ئىش ھەققى تەڭشەلدى، جەمئىي 367 كىشىنىڭ ئىش ھەققى تەڭشەلدى، بۇنىڭ ئىچىدە ئوقۇتقۇچى 266، سەھىيە خادىمى 101، تەڭشەلگەندىن كېيىن، ھەر ئايلىق ئىش ھەققى ئومۇمىي سوممىسى 3852.94 يۈەن كۆپەيدى، ھەر ئايدا كىشى بېشىغا ئوتتۇرا ھېساب بىلەن 10.50 يۈەندىن، ئىش ھەققى قوشۇلدى. 1982 - يىلدىكى ئىش ھەققى تەڭشەشنىڭ دائىرىسى دۆلەت ئورگانلىرى، ئاممىۋى تەشكىلاتلار، پەن - تېخنىكا ئورۇنلىرى ۋە باشقا كەسپىي ئورۇنلاردىكى ئىشچى - خىزمەتچىلەر، 1981 - يىلى ئىش ھەققى تەڭشەش دائىرىسىگە كىرگۈزۈلمىگەن كەسپىي ئورۇنلاردىكى ئىشچى - خىزمەتچىلەردىن ئىبارەت بولدى، ناھىيە بويىچە ئەمەلىيەتتە 497 كىشىنىڭ ئىش ھەققى تەڭشەلدى (بۇنىڭ ئىچىدە ئىش ھەققى بىر دەرىجە ئۆسكەنلەر 460، ئىككى دەرىجە ئۆسكەنلەر 37)، تەڭشەلگەندىن كېيىن، ھەر ئايلىق ئىش ھەققى ئومۇمىي سوممىسى 5418 يۈەن كۆپەيدى، كىشى بېشىغا ئوتتۇرا ھېساب بىلەن توققۇز يۈەندىن ئىش ھەققى قوشۇلدى.

1985 - يىلى يولغا قويۇلغان ئىش ھەققى ئىسلاھاتىدا، ئاساسىي ئىش ھەققى، ۋەزىپە ئىش ھەققى، خىزمەت ستازى ياردەم پۇلى، چېگرا رايون ياردەم پۇلى ۋە مۇكاپات ئىش ھەققى بىرلەشتۈرۈلگەن، ۋەزىپە ئىش ھەققى ئاساس قىلىنغان قۇرۇلما ئىش ھەققى تۈزۈمى يولغا قويۇلدى، ناھىيە بويىچە مەمۇرىي، كەسپىي ئورۇنلاردىكى 1254 ئىشچى - خىزمەتچىنىڭ ئىش ھەققى ئوڭشالدى ۋە ئۆستۈرۈلدى، ھەر بىر كىشىنىڭ ھەر ئايلىق ئىش ھەققى ئوتتۇرا ھېساب بىلەن 18.24 يۈەندىن كۆپەيدى. 1985 - يىلى يەنە 94 ئىشچىنىڭ ئىش ھەققى تۆۋەن بولۇپ قېلىش مەسىلىسى ھەل قىلىنىپ، ھەر بىر كىشىنىڭ ھەر ئايلىق ئىش ھەققى ئوتتۇرا ھېساب بىلەن 74.43 يۈەندىن كۆپەيدى.

لوپنۇر ناھىيىسىدىكى دۆلەت ئورگانلىرى، كارخانا ۋە كەسپىي ئورۇنلىرىنىڭ ئايرىم يىللاردىكى ئىشچى - خىزمەتچىلەر سانى ھەم ئىش ھەققى ئەھۋالى

12 - قىسىم 12 - جەدۋەل

تۈرلەر		ئىشچى - خىزمەتچىلەر سانى (كىشى)			پۈتۈن يىللىق ئومۇمىي مائاش سوممىسى (10 مىڭ يۈەن)	
يىللار	جەمئىي	مۇقىم ئىشچىلار	ۋاقىتلىق ئىشچىلار	جەمئىي	مۇقىم ئىشچىلار	ۋاقىتلىق ئىشچىلار
1957	447	447		31.07	31.07	
1958	680	634	46	45.03	43.47	1.56

5.57	63.45	69.02	88	1602	1690	1959
	98	98	54	2585	2639	1960
0.55	104.72	105.27	11	2110	2121	1961
	89.60	89.60		1349	1349	1962
	63.56	63.56		1167	1167	1963
	59.95	59.95	54	1126	1180	1964
1.60	59.4	61	62	1198	1260	1966
1.84	58.53	60.37	90	1273	1363	1967
4.20	65.1	69.30	95	1360	1455	1969
4.60	67.70	72.30	129	1430	1559	1970
7.28	68.25	75.53	115	1454	1569	1971
5.63	74.03	79.66	140	1530	1670	1972
5.82	81.23	87.05	136	1529	1665	1973
3.89	83.74	87.63	105	1593	1698	1974
3.60	85.2	88.80	98	1643	1741	1975
6.27	91.61	97.88	203	1710	1913	1976
4.95	94.19	99.14	109	1889	1998	1977
15.15	96.13	111.28	309	1964	2273	1978
17.90	119.88	137.78	352	2102	2454	1979
15.64	128.98	144.62	307	2197	2504	1980
17.78	154.63	172.41	232	2319	2551	1981
17.72	178.93	196.65	259	2421	2680	1982
11.62	192.99	204.61	119	2479	2598	1983
13.95	222.33	236.28	127	2372	2499	1984
17.42	287.36	304.98	116	2447	2563	1985

§ 5. ئىشچى - خىزمەتچىلەرنى قىسقارتىش

1958 - يىلى «چوڭ سەكرەپ ئىلگىرىلەش» جەريانىدا، ئەمەلىيەتتىن ھالقىغان ھالدا بەزى قۇرۇلۇش تۈرلىرى ئېلىپ بېرىلىپ، شتاتتىن ئاشۇرۇپ كادىر ۋە ئىشچى قوبۇل قىلىندى. 1960 - يىلى «تەڭشەش، مۇستەھكەملەش، تولۇقلاش ۋە ئۆستۈرۈش» فاڭجېنىنى ئىزچىللاشتۇرۇش داۋامىدا، لوپنۇر ناھىيىسىدە كادىر ۋە ئىشچىلارنى قىسقارتىش خىزمىتى قانات

پايدۇرۇلدى، ناھىيىلىك پارتكومدا ئىشچى - خىزمەتچىلەرنى قىسقارتىشقا رەھبەرلىك قىلىش گۇرۇپپىسى قۇرۇلدى. گۇرۇپپا قارىمىقىدا ئىشخانا تەسىس قىلىندى. 1962 - يىلغا قەدەر، غەيرىي يېزا ئىگىلىك نوپۇسىدىكى خادىملاردىن جەمئىي 679 كىشى قىسقارتىلدى، بۇنىڭ ئىچىدە قىسقارتىلغان ئىشچى - خىزمەتچى 277. ناھىيە بويىچە غەيرىي يېزا ئىگىلىك نوپۇسى 1961 - يىلىدىكى 3921 دىن 3242 گە قىسقارتىلدى.

§ 6. ئەمگەك تۈزۈمى

يېڭى جۇڭگو قۇرۇلغاندىن كېيىن، ھۆكۈمەت «بىر تۇتاش ھۆددىگە ئېلىپ بىر تۇتاش تەقسىملەش» تىن ئىبارەت ئەمگەك - ئىشقا ئورۇنلاشتۇرۇش تۈزۈمىنى يولغا قويدى. 1979 - يىلىدىن بۇيان، تەدرىجىي ھالدا ئەمگەك تارماقلىرى تونۇشتۇرۇش، ئۆز ئالدىغا ئۇيۇشۇش ۋە ئۆز ئالدىغا ئىش تېپىشنى بىرلەشتۈرۈش ئۈسۈلى قوللىنىلىپ، ئىشقا ئورۇنلاشتۇرۇش يوللىرى كەڭ ئېچىلدى. 1979 - يىلىدىن 1985 - يىلىنىڭ ئاخىرىغا قەدەر، ئەمگەك تارماقلىرى دۆلەت ئىگىلىكىدىكى ئورۇنلارغا (ناھىيىلىك تەسىنات - سودا كوپىراتىپىمۇ شۇنىڭ ئىچىدە) 339 ئىشچىنى ئورۇنلاشتۇردى، 15 كىشى ئۆزى ئىش تاپتى.

1984 - يىلىدىن باشلاپ، ئىشچى ئىشلىتىش تۈزۈمى ئىسلاھ قىلىنىپ، مۇقىم ئىشچىلاردىن باشقا توختاملىق ئىشچىلارمۇ قوبۇل قىلىندى، 1985 - يىلىنىڭ ئاخىرىغا قەدەر، توختاملىق ئىشچىدىن جەمئىي 77 كىشى قوبۇل قىلىندى.

1981 - يىلىدىن باشلاپ، مائاشنى توختىتىپ ستاژنى ساقلاپ قېلىش تۈزۈمى يولغا قويۇلدى. 1985 - يىلغا قەدەر، ئىلگىرى - كېيىن بولۇپ دۆلەت ئىگىلىكىدىكى ئورۇنلاردىن بەش ئىشچى، كوللېكتىپ مۈلۈكچىلىكىدىكى ئورۇنلاردىن 27 كىشى مائاشنى توختىتىپ ستاژنى ساقلاپ قېلىش تۈزۈمى بويىچە چىقىپ كەتتى.

§ 7. زىيالىي ياشلارنى ئورۇنلاشتۇرۇش

1. شەھەردىكى زىيالىي ياشلارنى يېزىلارغا چۈشۈرۈش

1973 - يىلى 11 - ئاينىڭ 14 - كۈنى ناھىيىدە زىيالىي ياشلارنى تاغ ۋە يېزىلارغا چۈشۈرۈش ئىشخانىسى قۇرۇلۇپ (1980 - يىلى ئەمگەك بۆلۈمى بىلەن بىرلىكتە ئىش بېجىردى)، لوپنۇر ناھىيىسى ۋە باشقا جايلاردىن تولۇقسىز ئوتتۇرا ۋە تولۇق ئوتتۇرا مەكتەپلەرنى پۈتتۈرۈپ يېزىغا چۈشۈپ كەمبەغەل دېھقان، تۆۋەن ئوتتۇرا دېھقانلارنىڭ قايتا تەربىيىسىنى ئېلىش خىزمىتىنى بېجىردى. لوپنۇر ناھىيىسىنىڭ يېزىلىرىدا قايتا تەربىيە ئالغان زىيالىي ياشلار ئىچىدە، لوپنۇر ناھىيە بازىرىدىكى زىيالىي ياشلاردىن باشقا، يەنە ئۈرۈمچى شەھىرىنىڭ سانائەت - قاتناش سىستېمىسىدىكى ۋە ئۈرۈمچى شەھەرلىك 5 - ئوتتۇرا مەكتەپتىن كەلگەن زىيالىي ياشلار، شۇنىڭدەك بايىنغولىن موڭغۇل ئاپتونوم ئوبلاستىنىڭ سانائەت - قاتناش سىستېمىسىدىكى، دۆلەت مۇداپىئە سانائىتى ئىشخانىسىنىڭ بايىنغولىن ئوبلاستى رايونىدىكى «قىزىل بايراق» ۋە «ئالغا» زاۋۇتلىرىدىكى زىيالىي ياشلارمۇ بار.

بۇ زىيالىي ياشلارنى يېزىلارغا ئورۇنلاشتۇرۇش ئاساسەن تۆۋەندىكى شەكىللەر بويىچە بولدى:

(1) زىيالىي ياشلار نۇقتىسى قۇرۇش زىيالىي ياشلار كوللېكتىپ ئاشخانىدا تاماق يېيىش، ئارىلىقى يېقىن ئىشلەپچىقىرىش ئەترەتلىرىگە تارقاقلىشىپ ئەمگەك قىلىش؛

(2) زىيالىي ياشلار دېھقانچىلىق مەيدانى، ئىشلەپچىقىرىش ئەترەتلىرىنى قۇرۇش كوللېكتىپ ئاشخانا ئېچىش، كوللېكتىپ ئەمگەككە قاتنىشىش؛

(3) ئۇرۇق - تۇغقان ۋە يار - بۇرادەرلىرىگە تايىنىش ئەترەتلەرگە تارقاقلىشىش ياكى ئەسلى يۇرتىغا قايتىپ ئورۇنلىشىش.

لوپنۇر ناھىيىسىدە زىيالىي ياشلارنىڭ يېزىلارغا چۈشۈپ ئەمگەك قىلىشقا ئورۇنلىشىشى 1968 - يىلى 7 - ئايدىن باشلانغانىدى، 1 - تۈركۈمدە چۈشۈرۈلگەن تولۇق ئوتتۇرا ۋە تولۇقسىز ئوتتۇرا مەكتەپلەرنى پۈتتۈرگەن ئوقۇغۇچى 32 (بۇنىڭ ئىچىدە ئۇيغۇر سەككىز) بولۇپ، ئۇلار تارىم گۇڭشېسىنىڭ 1 - چوڭ ئەترىتى، 2 - چوڭ ئەترەتنىڭ 5 - ئەترىتى، 7 - چوڭ ئەترەتنىڭ 2 - ئەترىتى، 8 - چوڭ ئەترەت ۋە شىڭپىڭ گۇڭشېسىنىڭ 3 - چوڭ ئەترىتىگە ئورۇنلاشتۇرۇلدى.

1969 - يىلىدىن باشلاپ، دۆلەت زىيالىي ياشلارنى ئورۇنلاشتۇرۇشقا 766 مىڭ يۈەن خىراجەت ئاجرىتىپ بەردى، بۇنىڭ بىلەن زىيالىي ياشلارغا 3271 كۋادرات مېتىر ئۆي سېلىپ بېرىلدى.

لوپنۇر ناھىيىسى بويىچە 1970 - يىلىدىن 1975 - يىلىغىچە بولغان ئارىلىقتىكى زىيالىي ياشلار نۇقتىلىرى

بىرلىكى: نەپەر

12 - قىسىم 12 - جەدۋەل

نۇقتىلارنىڭ قۇرۇلغان ۋاقتى	زىيالىي ياشلار نۇقتىسى تۇرۇشلۇق جايىنىڭ نامى	زىيالىي ياشلارنىڭ كېلىش مەنبەسى	ئادەم سانى	ئىزاھات
1970 - يىلى 4 - ئاي	تارىم گۇڭشېسىنىڭ 7 - چوڭ ئەترىتى	ناھىيىلىك ئوتتۇرا مەكتەپ	20	1972 - يىلى ئەمەلدىن قالدۇرۇلدى
1971 - يىلى 3 - ئاي	چوڭكۆل چارۋىچىلىق فېرمىسى	ناھىيىلىك ئوتتۇرا مەكتەپ	32	1973 - يىلى ئەمەلدىن قالدۇرۇلدى
1974 - يىلى 3 - ئاي	ناھىيىلىك ئۇرۇقچىلىق مەيدانى	ناھىيىلىك ئوتتۇرا مەكتەپ	45	1981 - يىلى ئەمەلدىن قالدۇرۇلدى
1975 - يىلى 9 - ئاي	شىڭپىڭ گۇڭشېسىنىڭ باغۋەنچىلىك مەيدانى	ناھىيىلىك ئوتتۇرا مەكتەپ	137	1981 - يىلى ئەمەلدىن قالدۇردى
1975 - يىلى 9 - ئاي	تارىم گۇڭشېسى 2 - چوڭ ئەترىتىنىڭ 3 - ئەترىتى	كورولا سانائەت - قاتناش سىستېمىسى	33	1981 - يىلى ئەمەلدىن قالدۇرۇلدى
1975 - يىلى 4 - ئاي	تارىم گۇڭشېسى 2 - چوڭ ئەترىتىنىڭ 5 - ئەترىتى	كورولا سانائەت - قاتناش سىستېمىسى	25	1981 - يىلى ئەمەلدىن قالدۇرۇلدى

1975 - يىل 9 - ئاي	ئارىم گۇڭشىپى 2 - چوڭ ئەترىنىڭ 1 - ئەترىتى	كورولا سانائەت - قاتناش سىستېمىسى	16	1981 - يىلى ئەمەلدىن قالدۇرۇلدى
1975 - يىل 9 - ئاي	ئارىم گۇڭشىپى 2 - چوڭ ئەترىنىڭ 2 - ئەترىتى	كورولا سانائەت - قاتناش سىستېمىسى	37	1981 - يىلى ئەمەلدىن قالدۇرۇلدى
1975 - يىل 9 - ئاي	ئارىم گۇڭشىپى 2 - چوڭ ئەترىنىڭ 3 - ئەترىتى	كورولا سانائەت - قاتناش سىستېمىسى	24	1981 - يىلى ئەمەلدىن قالدۇرۇلدى
1975 - يىل 9 - ئاي	ئارىم گۇڭشىپى 2 - چوڭ ئەترىنىڭ 5 - ئەترىتى	كورولا سانائەت - قاتناش سىستېمىسى	18	1981 - يىلى ئەمەلدىن قالدۇرۇلدى
1975 - يىل 9 - ئاي	ئارىم گۇڭشىپى 2 - چوڭ ئەترىنىڭ 6 - ئەترىتى	كورولا سانائەت - قاتناش سىستېمىسى	18	1981 - يىلى ئەمەلدىن قالدۇرۇلدى
1975 - يىل 9 - ئاي	ئارىم گۇڭشىپىنىڭ 4 - چوڭ ئەترىتى	كورولا سانائەت - قاتناش سىستېمىسى	51	1981 - يىلى ئەمەلدىن قالدۇرۇلدى
1975 - يىل 9 - ئاي	ئارىم گۇڭشىپىنىڭ باغۋەنچىلىك مەيدانى	كورولا سانائەت قات- ناش سىستېمىسى	3	1981 - يىلى ئەمەلدىن قالدۇرۇلدى

لوپنۇر ناھىيىسى بويىچە 1969 - يىلدىن 1979 - يىلغىچە بولغان زىيالىي ياشلار
12 - قىسىم 14 - جەدۋەل بىرلىكى: نەپەر

تەقسىم قىلىنىش ئەھۋالى				ئادەم سانى	يىللار
ئىشچىلىققا قوبۇل قىلىنغانلار	ھەربىي سەپكە قاتناشقانلار	ئوقۇشقا قوبۇل قىلىنغانلار	جەمئىي		
62			62	78	1969
175			175	183	1970
26			26	34	1971
13		3	16	19	1972
1	5	9	15	16	1973
14		13	27	30	1974
156			156	204	1975
10			10	97	1976
49	1		50	122	1977
61	13	18	92	122	1978
132	11		143	283	1979

2. يېزىغا چۈشكەن زىيالىي ياشلارنىڭ كېتىش ئەھۋالى
 زىيالىي ياشلار مەيلى يېزىلارغا چۈشۈپ كۆلەپ كېتىپ ماكانلاشسۇن ياكى ئايرىم چۈشسۇن،
 تۇرمۇش ۋە ئەمگەك شارائىتى ناھايىتى جاپالىق بولدى، ئۇلار يېزىلارغا ئۆزلىرىنىڭ بىلىمىنى
 ئېلىپ بېرىپ، يېزىلارنىڭ مەدەنىيەت تۇمۇشىنى بېيىتتى، ئەمگەككە ئاكتىپ قاتنىشىپ، يېزا
 ئىگىلىكىنى راۋاجلاندۇرۇش يولىدا مەلۇم تۆھپىلەرنى قوشتى، بىراق گۇڭشى ۋە ئەترەتلەرنىڭ
 يۈكسۈ زور دەرىجىدە ئېشىپ كەتتى. ئاز بىر قىسىم زىيالىي ياشلار ئۇرۇق - تۇغقانلىرىغا ھاۋالە
 قىلىش، دوست - يارانلىرىغا تايىنىپ «ئارقا ئىشىكتىن مېڭىش» ياكى «كېسەل سەۋەبى بىلەن
 قايتىش» قاتارلىق ناملار بىلەن شەھەرگە قايتتى. بىراق مۇتلەق كۆپ ساندىكى زىيالىي ياشلار
 ئەمگەك قىلىشتا چىڭ تۇردى، كېيىن ھەر خىل نورمال رەسمىيەتلەر، مەسىلەن: ئالىي مەكتەپ
 ۋە تېخنىكوملارغا قوبۇل قىلىنىپ ئوقۇشقا قوبۇل قىلىنىش، ھەربىي سەپكە قاتنىشىش، دۆلەت
 ئورگانلىرى، كارخانا - كەسپىي ئورۇنلار تەرىپىدىن كادىرلىققا ياكى ئىشچىلىققا قوبۇل
 قىلىنىش، ئاتا - ئانىسىنىڭ ئورنىغا تولۇقلاپ قوبۇل قىلىنىش قاتارلىق يوللار بىلەن نۇقتىدىن
 ئايرىلدى. 1981 - يىلىغا قەدەر، يېزىلارغا چۈشكەن زىيالىي ياشلارنىڭ ھەممىسى شەھەرگە
 قايتىپ ئىشقا ئورۇنلاشتى ياكى ئوقۇشقا قوبۇل قىلىندى، ھەربىي سەپكە قاتناشتى.

III باب

كادىرلار

مىنگو دەۋرىدە ۋە يېڭى جۇڭگو قۇرۇلغان دەسلەپكى مەزگىللەردە، كادىرلار ئىشلىرىنى
 ناھىيىلىك خەلق ئىشلىرى بۆلۈمى باشقۇراتتى. 1964 - يىلى 8 - ئايدا كادىرلار بۆلۈمى ئايرىم
 تەسىس قىلىندى. 1969 - يىلى 4 - ئايدىن باشلاپ، بۇ ئىشقا ناھىيىلىك ئىنقىلابىي كومىتېتنىڭ
 سىياسىي خىزمەت گۇرۇپپىسى مەسئۇل بولدى. 1973 - يىلى ئىنقىلابىي كومىتېتنىڭ تۆت چوڭ
 گۇرۇپپىسى ئەمەلدىن قالدۇرۇلۇپ، خەلق ئىشلىرى - كادىرلار بۆلۈمى تەسىس قىلىندى. 1981 -
 يىلى كادىرلار بۆلۈمى ئايرىم تەسىس قىلىندى. 1984 - يىلى كادىرلار ئىدارىسىغا
 ئۆزگەرتىلدى.

§ 1. خادىملارنى ۋەزىپىگە تەيىنلەش

چىڭ سۇلالىسى ۋە مىنگو دەۋرلىرىدە، ناھىيىلىك ھۆكۈمەتنىڭ ئەمەلدارلىرىنى يۇقىرىدىن
 تەيىنلەپ ئەۋەتتى، ناھىيىلىك ھۆكۈمەت قارىمىقىدىكى ئەمەلدارلارنى ئادەتتە ھاكىم تەكلىپ
 قىلىپ ئىشلىتەتتى.

مىنگو دەۋرىدە، بەلگىلىمە بويىچە ئامبال، ھاكىملار ئىمتىھان بېرىپ لايىقەتلىك بولغان
 خادىملار ئىچىدىن تاللىنىپ، ئۆلكىلىك ھۆكۈمەتنىڭ تەكشۈرۈشى ئارقىلىق لايىقەتلىك بولغاندىن

كېيىن ۋەزىپىگە قويۇلاتتى. ناھىيىلىك ھۆكۈمەتنىڭ بۆلۈم دەرىجىلىك خادىملىرىنى ھاكىم كۆرسەتكەندىن كېيىن، ئۆلكىلىك ھۆكۈمەتنىڭ ئالاقىدار تارماقلىرىنىڭ تەكشۈرۈپ بېكىتىشىگە يوللىناتتى، باشقا خىزمەتچى خادىملارنى ھاكىم تاللاپ ئىشلىتەتتى، بىراق مىنگو دەۋرىدىكى لوپنۇر ناھىيىسىنىڭ ئامبال، ھاكىملىرى ئىچىدە، پەقەت بىرلا ھاكىم (ئىمىن داموللا) دېموكراتىك ئۇسۇل بويىچە سايلانغاندىن باشقا، قالغانلىرىنى پۈتۈنلەي ئۆلكە باشلىقى تەيىنلىگەن. كونا - يېڭى ئامبال، ھاكىملار ئالماشقاندا، ناھىيىلىك ھۆكۈمەتنىڭ ئادەم ۋە بەنزىلىرى پۈتۈنلەي ئالماشتۇرۇلاتتى.

يېڭى جۇڭگو قۇرۇلغان دەسلەپكى مەزگىلدە، لوپنۇر ناھىيىسىدىكى كادىرلارنىڭ ئاساسلىق كېلىش مەنبەسى جۇڭگو خەلق ئازادلىق ئارمىيىسى 2 - جۈنىنىڭ 6 - شىسىدىن كەسىپ ئالماشتۇرغان ھەربىيلەر ئىدى، يەنە بىر قىسمى كونا ھۆكۈمەتتىن قالدۇرۇپ ئىشلىتىلگەن خادىملار ئىدى. 1951 - يىلدىكى مەلۇماتقا قارىغاندا، ئازادلىق ئارمىيىدىن كەسىپ ئالماشتۇرغان ھەربىي 25، كونا ھۆكۈمەتتىن قالدۇرۇپ ئىشلىتىلگەن خادىم 53، يەرلىكتىن قوبۇل قىلىنغان ئاكتىپ 80 ئىكەن. 1953 - يىلى يەر ئىسلاھاتى ئاياغلاشقاندىن كېيىن، بىر تۈركۈم كەمبەغەل دېھقان، تۆۋەن ئوتتۇرا دېھقان، ئاكتىپلار رايون ۋە يېزىلارنىڭ كادىرلار قوشۇنىغا تاللاپ تولۇقلاندى.

1954 - يىلدىن كېيىن، كادىرلارنىڭ ئاساسلىق كېلىش مەنبەسى ئالىي مەكتەپ ۋە تېخنىكوملارنى پۈتتۈرگەن ئوقۇغۇچىلار، ئازادلىق ئارمىيىدىن كەسىپ ئالماشتۇرغان كادىرلار ۋە زىيالىي ياشلار بولدى. ناھىيىلىك پارتكوم ۋە خەلق ھۆكۈمىتىنىڭ رەھبەرلىرى (شۇجى ۋە مۇئاۋىن شۇجى، ھاكىم ۋە مۇئاۋىن ھاكىملىرى) پارتىيە قۇرۇلتىيى ۋە خەلق قۇرۇلتىيىدا سايلام ئارقىلىق ۋۇجۇدقا كەلتۈرۈلۈپ، يۇقىرى دەرىجىلىك ئاساسلىق باشقۇرغۇچى تارماقلارغا مەلۇم قىلىپ تەستىقلىتىلىدىغان بولدى، قۇرۇلتاي يېپىق مەزگىلدە يۇقىرى دەرىجىلىك پارتىيە، ھۆكۈمەت تارماقلىرى تەرىپىدىن تەيىنلەندى.

«مەدەنىيەت زور ئىنقىلابى» مەزگىلدە، زور تۈركۈمدىكى ئورگان كادىرلىرى «7 - ماي» كانچىلىق لىيەنگ ئەمگەككە چۈشۈرۈلدى، كۆپ ساندىكى پارتىيە، ھۆكۈمەت مەسئۇللىرى «ئورۇن بوشاتتى»، ئورگان ئورۇنلىرىنىڭ خىزمىتى پالەچ ھەلەتكە چۈشۈپ قالدى.

1978 - يىلى چاقىرىلغان جۇڭگو كوممۇنىستىك پارتىيىسى 11 - نۆۋەتلىك مەركىزىي كومىتېتى 3 - ئومۇمىي يىغىنىدىن كېيىن، «مەدەنىيەت زور ئىنقىلابى» مەزگىلىدە زىيانكەشلىككە ئۇچرىغان زور بىر تۈركۈم كادىرلار قايتىدىن رەھبەرلىك ئورنىغا چىقتى، شۇنىڭ بىلەن بىللە ھەر دەرىجىلىك رەھبەرلىك بەنزىلىرى ئىچىدىن «مەدەنىيەت زور ئىنقىلابى» جەريانىدىكى ئۈچ خىل ئادەملەر (ئىسيانچىلار، گۇرۇھۋازلىق ئىدىيىسى ئېغىرلار، بۇزۇش، چېقىش، بۇلاش بىلەن شۇغۇللانغانلار ۋە باشقا ئېغىر مەسىلە تۇغدۇرغانلار) نى تازىلاش باشلاندى. پارتىيە ۋە دۆلەت خىزمەتلىرىنىڭ مۇھىم نۇقتىسى سوتسىيالىستىك زامانئۇلاشتۇرۇش قۇرۇلۇشىغا يۆتكەلگەندىن كېيىن، ھەر دەرىجىلىك رەھبەرلىك بەنزىلىرىدىن تېزىدىن ئىنقىلابىيلىشىش، ياشلىشىش، بىلىم ئەھلىگە، كەسىپ ئەھلىگە ئايلىنىش تەلپ قىلىندى. ناھىيىلىك پارتكوم ۋە خەلق ھۆكۈمىتى تەكلىپ قىلىش خىزمىتىنى ئىشلەشنى قارار قىلدى. 1983 - يىلدىن 1985 - يىلغىچە، ئالىي تېخنىكوم سەۋىيىسىگە ئىگە ياش كادىردىن سەككىزى تەكلىپ قىلىندى. 1984 - يىلى رەھبەرلىك بەنزىسى تەڭشەلگەندە، بەزى ئوتتۇرا ياش ۋە ياش زىيالىيلار ھەر دەرىجىلىك رەھبەرلىك ۋەزىپىسىگە تاللاندى، بۇنىڭ ئىچىدە مۇئاۋىن ھاكىم

ئىككى، ناھىيىلىك پارتكومنىڭ مۇئاۋىن شۇجىسى بىر، ناھىيىلىك سىياسىي كېڭەشنىڭ مۇئاۋىن رەئىسى بىر؛ يەنە «تۆتلەشتۈرۈش» ئەلىيىگە ئاساسەن ئۇيغۇن كېلىدىغان 64 كادىر ھەر دەرىجىلىك رەھبەرلىك بەنزىلىرىگە تولۇقلاندى، بۇنىڭ ئىچىدە ناھىيىلىك پارتكوم ۋە خەلق ھۆكۈمىتىنىڭ ئوتتۇرا قاتلام بەنزىسىگە تولۇقلانغانلار 44، ناھىيىگە قاراشلىق كارخانا ۋە كەسپىي ئورۇنلارغا تولۇقلانغانلار 11، يېزىلىق پارتكوم شۇجىسى ۋە يېزا باشلىقى بولغانلار تۆت، يېزىلىق پارتكومنىڭ مۇئاۋىن شۇجىسى ۋە مۇئاۋىن يېزا باشلىقى بولغانلار بەش.

1985 - يىلى ناھىيە بويىچە كادىر 1261 گە يېتىپ، 1980 - يىلىدىكىدىن 313 كىشى كۆپەيدى، بۇنىڭ ئىچىدە ئالىي تېخنىكوم مەلۇماتقا ئىگىلەر 120 بولۇپ، 1980 - يىلىدىكىدىن 47 كىشى كۆپىيىپ، %39.1 ئاشتى؛ تېخنىكوم ۋە تولۇق ئوتتۇرا مەكتەپ مەلۇماتقا ئىگىلەر 758 بولۇپ، 1980 - يىلىدىكىدىن 405 كىشى كۆپىيىپ، %53.43 ئاشتى؛ تولۇقسىز ئوتتۇرا مەكتەپ مەلۇماتقا ۋە تولۇقسىز ئوتتۇرا مەكتەپتىن تۆۋەن مەلۇماتقا ئىگىلەر 56 بولۇپ، 1980 - يىلىدىن %14.62 ئازايدى.

§ 2. خادىملار شىتاتى

چىڭ سۇلالىسىنىڭ گۇاڭشۇ 25 - يىلى (1899 - يىلى)، ناھىيە مەھكىمىسىدە ھاكىم ۋە كاتىپ بار ئىدى، ئاساسىي قاتلاملاردا مىڭ بېشى، يېزا ئەمەلدارى، يۈز بېشى، ئون بېشى (كۆپىنچىسى يەرلىك ئاقسۆڭەكلەر) ئىدى، ناھىيە مەھكىمىسىدە يەنە كونكرېت ئىش بېجىرگۈچى خىزمەتچى خادىملار ۋە قارا خىزمەتچىلەرمۇ بار ئىدى، بۇنىڭ ئىچىدە باش بەگ، بەگ، ياللانما خادىم، ۋاقىتلىق خادىم بولۇپ 36 كىشى بار ئىدى.

مىنگونىڭ دەسلەپكى مەزگىلىدە، ناھىيە مەھكىمىسى پۈتۈن ناھىيىنىڭ خەلق ئىشلىرى، مالىيە، مائارىپ، ھەربىي ئىشلار ۋە قۇرۇلۇش ئىشلىرىنى بىر تۇتاش باشقۇرغان ھەمدە ھەق تەلەپ ۋە جىنايىتى ئىشلار دېلولىرىنى مەخسۇس سورايدىغان سوراقچىدىن بىرى، سوت ساقچىسىدىن ئونى سەپلەنگەندى؛ ناھىيىلىك ساقچى ئىدارىسىدا بىر ئىدارە باشلىقى، ئۈچ تەپتىش، 30 سەپيارە ساقچى سەپلەنگەندى؛ يەنە بىر قانچە ئادەم ياللىنىپ، پۈتۈكچىلىككە مەسئۇل قىلىنغانىدى. شېڭ شىسەي جەنۇبىي شىنجاڭنى تىنچىتىۋالدىن كېيىن، ناھىيە ھاكىمىيەتلىرى قايتىدىن قۇرۇلدى، مىنگونىڭ 28 - يىلى (1939 - يىلى)، ناھىيىلىك ھۆكۈمەتتە كاتىبات، خەلق ئىشلىرى، مالىيە، مائارىپ ۋە قۇرۇلۇش بۆلۈملىرى تەسىس قىلىندى، ناھىيە بويىچە ھەر دەرىجىلىك ھۆكۈمەت خادىمى 103 كە يەتتى. ناھىيىلىك ھۆكۈمەتتە بۆلۈملەردىن سىرت، يەنە ساقچى ئىدارىسىمۇ تەسىس قىلىندى.

يېڭى جۇڭگو قۇرۇلغاندىن كېيىن، 1952 - يىلى چىڭ پ لوپنۇر ناھىيىلىك كومىتېتىغا بىر شۇجى تەيىنلەندى، پارتكومنىڭ قارىمىقىدا بۆلۈم، كومىتېت ۋە ئىشخانا تەسىس قىلىندى، بۆلۈملەرگە بىر باشلىق، بىر مۇئاۋىن باشلىق، بىر قانچە كادىر سەپلەندى، ئىشخانا (كاتىبات ئىشخانىسى) غا بىر كاتىپ سەپلەندى، ئىتتىپاق خىزمىتى كومىتېتىغا بىر شۇجى، بىر قانچە كادىر سەپلەندى؛ ئاياللار بىرلەشمىسىگە بىر مۇدىر، بىر قانچە كادىر سەپلەندى؛ ناھىيىلىك خەلق ھۆكۈمىتىگە بىر ھاكىم، بىر مۇئاۋىن ھاكىم سەپلەندى، ناھىيىلىك ھۆكۈمەت قارىمىقىدا كومىتېت، ئىشخانا، ئىدارە (بۆلۈم) لەر تەسىس قىلىندى؛ رايونلۇق ۋە يېزىلىق ھۆكۈمەتلەرگە رايون باشلىقى، مۇئاۋىن رايون باشلىقى، يېزا باشلىقى ۋە مۇئاۋىن يېزا باشلىقى سەپلەندى.

«مەدەنىيەت زور ئىنقىلابى» مەزگىلىدە، ئورگانلارنىڭ خادىم شىتاتى بېكىتىلمىدى، خىزمەتچى خادىملار خالىغانچە كۆپەيتىلدى ياكى قىسقارتىلدى. 1978 - يىلدىن كېيىن، ئورگانلارنىڭ خىزمەتلىرى نورماللىشىپ، شىتات بېكىتىلمىدىغان بولدى.

1985 - يىلى ناھىيە بويىچە ئومۇمىي كادىر 1950 - يىلدىكى 136 دىن 1261 گە يەتتى (8.2 ھەسسە كۆپەيدى)، بۇنىڭ ئىچىدە ئايال كادىر %28 نى، ئاز سانلىق مىللەتتىن بولغان كادىر %56.8 نى، ئالىي مەكتەپ ۋە تېخنىكوم مەلۇماتىغا ئىگە كادىر %53.76 نى، تولۇق ئوتتۇرا ۋە تولۇقسىز ئوتتۇرا مەكتەپ مەلۇماتىغا ئىگە كادىر %46.24 نى، پارتىيە ئەزاسى %25.3 نى تەشكىل قىلدى.

لوپنۇر ناھىيىسى بويىچە 1950 - يىلدىن 1985 - يىلغىچە بولغان ئارىلىقتىكى كادىرلارنىڭ جىنس ئايرىمىسى ۋە باش قۇرۇلمىسى

بىرلىكى: نەپەر

12 - قىسىم 15 - جەدۋەل

تۈرلەر يىللار	كادىرلارنىڭ ئومۇمىي سانى	جىنس ئايرىمىسى		يېشى						
		ئەر	ئايال	25 ياشتىن تۆۋەنلەر	~26 30	~31 35	~36 45	~46 55	~56 60	60 ياشتىن يۇقىرلار
1950	136	129	7	53	37	18	18	10		
1951	169	159	10	38	76	37	15	3		
1952	207	189	18	35	92	45	29	5	1	
1953	230	212	18	34	98	52	39	6	1	
1954	289	248	41	90	103	51	37	7	1	
1955	365	332	33	109	106	86	54	8	2	
1956	457	382	75	120	125	116	82	10	3	1
1957	551	367	84	112	142	122	145	25	4	1
1958	589	484	105	104	155	132	172	24	2	
1959	596	474	122	106	157	134	176	23		
1960	605	498	107	127	158	131	163	26		
1961	596	481	115	119	162	139	144	31	1	
1962	576	492	84	112	160	137	138	28	1	
1963	547	473	74	127	154	125	109	31	1	
1964	531	447	84	125	156	130	101	16	2	1
1965	465	394	71	75	139	119	107	20	5	
1966	440	378	62	88	127	106	106	13		
1967	547	465	82	84	148	126	160	26	3	
1968	580	480	100	79	154	133	174	39	1	
1969	592	488	104	63	150	127	203	47	2	
1970	587	482	105	43	142	121	220	56	5	
1971	527	422	105	33	112	107	193	74	7	1
1972	620	494	126	45	142	134	207	86	5	1
1973	713	545	168	78	138	131	270	80	11	5
1974	750	564	186	81	140	135	267	103	14	10
1975	777	593	184	67	143	137	295	111	9	15
1976	848	664	184	97	149	130	304	142	14	12
1977	897	690	207	123	145	126	322	152	21	8

6	26	173	345	113	133	134	204	726	930	1978
6	40	209	328	102	120	146	212	739	951	1979
3	44	225	328	128	108	118	230	724	954	1980
8	48	209	306	128	139	184	239	783	1022	1981
12	48	213	297	121	157	227	248	827	1075	1982
15	53	216	314	124	202	235	314	845	1159	1983
10	50	232	324	126	220	258	339	881	1220	1984
10	47	239	332	130	233	270	353	907	1261	1985

لوپنۇر ناھىيىسى بويىچە 1950 - يىلدىن 1985 - يىلغىچە بولغان ئارىلىقتىكى
 كادىرلارنىڭ سىياسىي ئەھۋالى ۋە مىللەت قۇرۇلمىسى

بىرلىكى: نەپەر

12 - قىسىم 16 - جەدۋەل

باشقىلار	مىللىتى				سىياسىي ئەھۋالى			كادىرلارنىڭ ئومۇمى سانى - ئو	تۈرلەر يىللار
	خەنزۇ	ئۇيغۇر	خۇيزۇ	موڭغۇل	پارتىيە - ئىتتىپاق ئەزالىرى ئەمەللىرى	ئىتتىپاق ئەزاسى	پارتىيە ئەزاسى		
1	45	90			100	7	29	136	1950
7	55	103	4		111	19	39	169	1951
2	75	124	6		137	34	36	207	1952
5	79	142	4		142	56	32	230	1953
5	77	203	4		192	54	43	289	1954
2	122	234	7		211	84	70	365	1955
3	175	267	11	1	253	116	88	457	1956
6	242	290	12	1	277	161	113	451	1957
3	276	303	7		291	168	130	589	1958
5	276	308	6	1	291	163	142	596	1959
9	274	317	5		291	147	167	605	1960
5	271	311	9		297	117	182	596	1961
3	265	298	9	1	261	120	195	576	1962
4	245	287	9	2	234	118	195	547	1963
1	253	264	12	1	231	133	167	531	1964
1	257	196	10	1	286	49	130	465	1965
	224	214	2		287	29	124	440	1966
	285	257	5		353	33	161	547	1967
	349	229	2		385	39	156	580	1968
	353	235	4		389	42	161	592	1969
	360	224	3		372	50	165	587	1970
	353	169	5		352	34	141	527	1971
	424	194	2		402	53	165	620	1972
2	359	336	15	1	341	142	230	713	1973

3	363	367	16	1	253	153	244	750	1974
4	386	371	15	1	388	127	262	777	1975
3	421	410	14		449	112	287	848	1976
	445	452			476	111	310	897	1977
2	452	463	12	1	503	112	315	930	1978
8	452	479	11	1	600	42	309	951	1979
1	434	513	6		584	85	285	954	1980
	449	566	6	1	579	143	300	1022	1981
	457	609	9		572	201	302	1075	1982
3	495	649	12		642	222	295	1159	1983
	498	722			653	282	285	1220	1984
	544	717			689	253	319	1261	1985

لوپنۇر ناھىيىسى بويىچە 1950 - يىلدىن 1985 - يىلغىچە بولغان ئارىلىقتىكى كادىرلارنىڭ مەلۇمات قۇرۇلمىسى

بىرلىكى: نەپەر

12 - قىسىم 17 - جەدۋەل

مەلۇماتى						كادىرلارنىڭ ئومۇمىي سانى	تۈرلەر يىللار
ساۋاتسىز	باشلانغۇچ	تولۇقسىز ئوتتۇرا	تولۇق ئوتتۇرا	تېخنىكوم	ئالىي تېخنىكوم		
6	99	27	3		1	136	1950
3	131	31	4			169	1951
3	148	50	5		1	207	1952
2	145	76	7			230	1953
4	180	95	9	1		289	1954
7	232	112	13	1		365	1955
3	276	159	16	2	1	457	1956
8	218	203	17	2	3	451	1957
5	316	236	27	2	3	589	1958
6	256	279	45	5	5	596	1959
4	239	294	57	7	4	605	1960
4	247	272	51	7	15	596	1961
2	210	263	68	13	20	576	1962
3	149	284	77	15	19	547	1963
3	148	258	85	17	20	531	1964
3	104	198	104	21	35	465	1965
2	80	192	109	21	36	440	1966
2	100	256	124	26	39	547	1967
1	96	259	151	30	43	580	1968
2	95	263	158	32	42	592	1969
1	94	255	158	32	47	587	1970

95	220	113	53	46	527	1971
118	240	142	66	54	620	1972
167	259	144	70	73	713	1973
180	267	153	72	78	750	1974
180	270	163	76	88	777	1975
180	273	204	95	96	848	1976
180	275	232	109	101	897	1977
126	402	235	110	57	930	1978
96	415	258	121	61	951	1979
98	433	66	286	71	954	1980
78	396	86	389	73	1022	1981
144	325	120	407	79	1075	1982
	467	144	454	94	1159	1983
	440	191	500	89	1220	1984
	383	200	558	120	1261	1985

لوپنۇر ناھىيىسى بويىچە 1950 - يىلدىن 1985 - يىلغىچە بولغان ئارىلىقتىكى
 كادىرلارنىڭ ساھەلەرگە تارقىلىش ئەھۋالى

بىرلىكى: نەپەر

12 - قىسىم 18 - جەدۋەل

ساھەلەرگە تارقىلىشى							كادىرلارنىڭ ئومۇمىي سانى	يىللار
ئوتتۇرا، باشلانغۇچ مەكتەپ ئوقۇتقۇچى- لىرى	مەدەنىيەت، مائارىپ ۋە سەھىيە	سانائەت - قاتناش ۋە پوچتا - تېلې- لىگرافى	مالىيە- سودا	دېھقان- چىلىق، ئورمان- چىلىق ۋە چار- ۋىچىلىق	سىيا- سىي قانۇن	پارتىيە - ئاممىۋىي تەشكىلات- لار		
25	4		20	3	18	66	136	1950
32	6		21	5	19	86	169	1951
39	11		34	9	26	88	207	1952
42	8		51	9	31	89	230	1953
42	17	2	102	14	23	89	289	1954
45	22	6	136	10	33	113	365	1955
53	30	27	154	38	40	115	457	1956
57	35	43	191	51	39	135	451	1957
67	44	71	173	53	35	146	589	1958
73	46	55	169	92	32	129	596	1959
90	38	35	141	205	30	66	605	1960
82	52	25	143	198	36	60	596	1961
68	61	23	164	167	35	58	576	1962
66	53	18	147	185	28	50	547	1963
64	36	20	150	159	36	66	531	1964

	41	20	140	169	37	58	465	1965
63	28	4	146	99	31	69	440	1966
65	27	6	142	110	31	166	547	1967
91	28	11	141	111	25	173	580	1968
94	28	12	142	111	29	176	592	1969
95	26	12	147	111	29	167	587	1970
70	32	23	138	82	30	152	527	1971
127	36	21	145	98	31	162	620	1972
133	75	60	136	105	35	169	713	1973
167	85	65	162	167	34	70	750	1974
174	76	61	111	194	50	111	777	1975
195	83	55	157	134	54	170	848	1976
211	120	50	172	142	59	143	897	1977
237	110	68	186	149	70	110	930	1978
242	110	55	190	140	70	144	951	1979
258	113	45	156	173	84	125	954	1980
310	131	40	149	169	91	132	1022	1981
304	142	58	153	168	92	158	1075	1982
323	163	53	179	196	92	153	1159	1983
328	176	25	180	208	88	215	1220	1984
357	168	6	156	192	81	301	1261	1985

§ 3. خادىملارنى سىناش

چىڭ سۇلالىسىنىڭ ئاخىرى ۋە مىنگو دەۋرىدە، كادىرلارنى مەخسۇس سىناش ئورگىنى يوق ئىدى، سىناش تۈزۈمىدىن تېخىمۇ ئېغىز ئاچقىلى بولمايتتى، ناھىيىدىكى ئاساسلىق ئەمەلدارلارنى سىناشنى بىردەك يۇقىرى دەرىجىلىك ئورۇنلار ۋە تارماقلارنىڭ ئاساسلىق مەسئۇل ئەمەلدارلىرى ئىگىلەيتتى، باشقا ئادەتتىكى خىزمەتچىلەرنىڭ كۆپىنچىسى ئاساسلىق ئەمەلدارلارنىڭ ئۇرۇق - تۇغقان، يار - بۇرادەرلىرى بولۇپ، ئۇلارنى سىنايدىغان ئادەم يوق ئىدى.

يېڭى جۇڭگو قۇرۇلغاندىن كېيىن، كادىرلارنى دەرىجىگە ئايرىپ باشقۇرۇش يولىغا قويۇلدى. 1966 - يىلىدىن ئىلگىرى، ئاز سانلىق مىللەتتىن بولغان ھاكىم دەرىجىلىك كادىرلار ج ك پ مەركىزىي كومىتېتىنىڭ غەربىي شىمال بىۋروسى تەرىپىدىن باشقۇرۇلدى، ھاكىم ۋە مۇئاۋىن ھاكىم دەرىجىلىك خەنزۇ كادىرلار ئاپتونوم رايون (ئۆلكە) تەرىپىدىن باشقۇرۇلدى، رايون باشلىقى ۋە مۇئاۋىن رايون باشلىقى دەرىجىلىك كادىرلار ئاپتونوم ئوبلاست (ۋىلايەتلىك پارتكوم) تەرىپىدىن باشقۇرۇلدى، قالغان كادىرلار ناھىيىلىك تەشكىلات بۆلۈمى تەرىپىدىن باشقۇرۇلدى.

1973 - يىلى خەلق ئىشلىرى - كادىرلار بۆلۈمى تەسىس قىلىندى، ئۇ مۇئاۋىن بۆلۈمچە باشلىقىدىن تۆۋەن بولغان ئادەتتىكى كادىرلار ۋە ئىشچىلارنى سىناش - ئىشلىتىش ھەم يۆتكەشنى ئاساسلىق باشقۇردى.

تەشكىلات ۋە كادىرلار تارماقلىرى ھەر يىلىنىڭ ئاخىرىدا ھەر قايسى تارماقلاردىكى كادىرلارنى

ئومۇميۈزلۈك سىناپ بېكىتتى. بەزى سىياسىي ھەرىكەتلەر جەريانىدا ئىنتايىن «سول» چىل سىياسەتنى ئىجرا قىلىش ئارقىسىدا بەزى ناھەق، يالغان ۋە خاتا دېلوالار ئۇغۇلغاننى ھېسابقا ئالمىغاندا، ئومۇمەن كادىرلارنى سىناش، كادىرلارنى توغرا ئىشلىتىشكە نىسبەتەن ناھايىتى زور رول ئوينىدى.

«مەدەنىيەت زور ئىنقىلابى» ئېلىپ بېرىلغان ئون يىللىق قالايمىقانچىلىق جەريانىدا، كادىرلارنى سىناش تارماقلىرى پالەچ ھالەتكە چۈشۈپ قالدى. ئىنتايىن «سول» ئىدىيە ئېقىمىنىڭ تەسىرىدە، كادىرلارغا ھەر خىل بەتنامىلار زورلۇقچە تېكىلىپ، ئىچكى - تاشقى جەھەتلەردىن تەكشۈرۈلۈپ ۋە چەكسىز پىرىنسىپقا كۆتۈرۈلۈپ، نورمال سىناش تۈزۈمىنى ئىجرا قىلىش مۇمكىن بولمىدى. 1978 - يىلدىكى پارتىيە 11 - نۆۋەتلىك مەركىزىي كومىتېتى 3 - ئومۇمىي يىغىنىدىن كېيىن، تەشكىلات ۋە كادىرلار تارماقلىرى كەينى - كەينىدىن ئەسلىگە كەلتۈرۈلدى، كادىر باشقۇرۇش ھوقۇقى يىلمۇ يىل تۆۋەنگە چۈشۈرۈلدى. 1984 - يىلنىڭ ئاخىرىغا كەلگەندە، ناھىيىلىك پارتكومنىڭ تەشكىلات ئارمىسى رايون باشلىقى ۋە مۇئاۋىن رايون باشلىقى دەرىجىلىك كادىرلار بىلەن ناھىيىلىك پارتكوم تارماقلىرىنىڭ ئادەتتىكى كادىرلىرىنى باشقۇردى، كادىرلار تارمىقى بۆلۈمچە دەرىجىلىك كادىر ۋە ئادەتتىكى كادىرلارنى باشقۇردى، ھەر يىلنىڭ ئاخىرىدا بېكىتىش، خەلقنىڭ راينى سىناش ئېلىپ بېرىپ، كادىرلارنى تەشكىللىك سىناپ تۇردى. شۇنىڭ بىلەن بىللە ھەر قايسى ئورگان ۋە تارماقلار، خىزمەت خاراكتېرىگە ئاساسەن ئىش ئورنى مەسئۇلىيەت تۈزۈملىرىنى بېكىتىپ، مۇنەۋۋەر كادىرلارنىڭ دەرىجىسىنى ئۆستۈرۈش، نەمۇنچى قىلىپ باھالاشقا ئوخشاش رىغبەتلەندۈرۈش تەدبىرلىرىنى قوللاندى. 1980 - يىلدىن كېيىن، ھەر يىلى بىر تۈركۈم ياخشى كادىرلار تەقدىرلەندى.

§ 4. كادىرلارنى تەربىيەلەش

چىڭ سۇلالىسى ۋە مىنگو دەۋرلىرىدە كادىرلارنى تەربىيەلەش ئورگانلىرى يوق ئىدى، كادىرلارمۇ تەربىيەلەنمەيتتى.

يېڭى جۇڭگو قۇرۇلغاندىن كېيىن، 1950 - يىلى شىنجاڭ ئۆلكىلىك مەمۇرىي كادىرلار مەكتىپى قۇرۇلدى، لوپنۇر ناھىيىسى كونا ھۆكۈمەتتىن قالدۇرۇپ ئىشلىتىلگەن ئۈچ كادىر (بۇنىڭ ئىچىدە بىرى ناھىيە دەرىجىلىك كادىر) نى، رايون دەرىجىلىك كادىردىن ئىككىنى ئوقۇشقا ئەۋەتتى؛ قارا شەھەر ۋىلايەتلىك پارتكوم يەرلىك كادىرلارنى تەربىيەلەش كۇرسى ئاچقاندا، لوپنۇر ناھىيىسى 27 ئادەمنى ئەۋەتىپ قاتناشتۇردى. شۇنىڭ بىلەن بىللە ئورگانلار بىرلىك قىلىنغان ئاساستا خىزمەتتىكى كادىرلار ئومۇمىي بىلىم ۋە سىياسىي بىلىملەرنى ئۆگىنىشكە قاتناشتى. 1952 - يىلدىن باشلاپ، ناھىيىدە ئىستىل تۈزىتىش ئۆگىنىش كۇرسى، پارتىيە قۇرۇلۇشى كۇرسى ۋە يەر ئىسلاھاتىغا قاتنىشىدىغان خادىملار كۇرسى ئېچىلدى، شۇندىن ئېتىبارەن كادىرلارنى نۆۋەت بىلەن تەربىيەلەش تۈزۈمى تەدرىجىي شەكىللەندى.

1956 - يىلى چىڭ پ لوپنۇر ناھىيىلىك كومىتېتىنىڭ پارتىيە مەكتىپى قۇرۇلۇپ، پۈتۈن ناھىيىدىكى پارتىيە ئەزالىرى ۋە كادىرلارنى ئۇزۇن ھەم قىسقا مۇددەتلىك تەربىيەلەش باشلاندى. 1966 - يىلى «مەدەنىيەت زور ئىنقىلابى» باشلانغاندا، 47 قارار كادىرلارنى تەربىيەلەش كۇرسى ئېچىلىپ، بۆلۈمچە دەرىجىلىكتىن تۆۋەن كادىردىن 1376 ئادەم (قېتىم) تەربىيەلەندى.

«مەدەنىيەت زور ئىنقىلابى» باشلانغاندىن كېيىن، پارتىيە مەكتىپى پالەچ ھالەتكە چۈشۈپ قالدى. 1975 - يىلى «چاۋياڭ يېزا ئىگىلىك شۆبەسى» نىڭ تەجرىبىلىرىنى ئۆگىنىش مەزگىلىدە، لوپنۇر ناھىيىسىدە «7 - ماي» داشۆسى قۇرۇلۇپ، زور بىر تۈركۈم ناھىيە ۋە بۆلۈم دەرىجىلىك كادىرلار «7 - ماي» داشۆسىگە بېرىپ ئەمگەك بىلەن چېنىقتى.

1976 - يىلى لوپنۇر ناھىيىلىك پارتىيە مەكتىپى ئەسلىگە كەلتۈرۈلدى، بۇ مەكتەپ ناھىيىلىك پارتكومنىڭ بىر تۇتاش ئورۇنلاشتۇرۇشى بىلەن، پارتىيىلىك كادىرلارنى تەربىيىلىگەندىن تاشقىرى، يەنە ناھىيە، گۇڭشى (يېزا) لاردىكى مەمۇرىي كادىرلار ۋە كارخانا باشقۇرۇش كادىرلىرىنى تەربىيىلەش ۋەزىپىسىنىمۇ ئۈستىگە ئالدى. 1956 - يىلىدىن 1985 - يىلغا قەدەر، پارتىيە مەكتىپىدە 61 قارار كادىر ۋە پارتىيە ئەزالىرىنى تەربىيىلەش كۇرسى ئېچىلىپ، پارتىيە ئەزالىرى ۋە ھەر دەرىجىلىك ھەر خىل كادىردىن 4160 نەچچە ئادەم (قېتىم) تەربىيىلەندى. 1985 - يىلى تۆت قارار كۇرس ئېچىلىپ، 427 كىشى ئۆگىنىشكە قاتناشتى، بۇنىڭ ئىچىدە ناھىيە دەرىجىلىك كادىر 20، رايون دەرىجىلىك كادىر 113، بۆلۈمچە دەرىجىلىكتىن تۆۋەن كادىر 294 (بۇنىڭ ئىچىدە ئىشچى 27).

1978 - يىلىدىن 1985 - يىلغا قەدەر، ناھىيە بويىچە 34 ئادەم مەركىزىي پارتىيە مەكتىپى ۋە ئاپتونوم رايونلۇق پارتىيە مەكتىپىنىڭ ئالىي تېخنىكوم كۇرسلىرىغا بىلىم ئاشۇرۇشقا ئەۋەتىلدى، 42 ئادەم ئاپتونوم ئوبلاستلىق پارتىيە مەكتىپى، مالىيە بوغالتىرلىقى مەكتىپى ۋە باشقا كەسپىي مەكتەپلەرگە ئوقۇشقا ئەۋەتىلدى، 121 ئادەم «1 - ئاۋغۇست» يېزا ئىگىلىك شۆبەسى قاتارلىق ئالىي مەكتەپ ۋە تېخنىكوملارغا قىسقا مۇددەتلىك كۇسلارغا تەربىيىلەشكە ئەۋەتىلدى.

§ 5. دەم ئېلىشقا، پېنسىيىگە چىقىش ۋە

خىزمەتتىن چېكىنىش

چىڭ سۇلالىسى ۋە مىنگو دەۋرلىرىدە، لوپنۇر ناھىيىسىدە دەم ئېلىشقا چىقىش تۈزۈمى يوق ئىدى.

يېڭى جۇڭگو قۇرۇلغاندىن كېيىن، لوپنۇر ناھىيىسى دۆلەت ئېلان قىلغان پارتىيە، ھۆكۈمەت ئورگانلىرى، ئاممىۋى تەشكىلاتلار ۋە كارخانا، كەسپىي ئورۇنلاردىكى كادىرلار بىلەن ئىشچىلارنى پېنسىيىگە چىقىرىش توغرىسىدىكى بەلگىلىمىگە ئاساسەن، كادىرلارنى پېنسىيىگە چىقىرىش رەسمىيىتىنى بېجىرىشكە باشلىدى، ئومۇمەن تۆۋەندىكى بەلگىلىمىلەرنىڭ بىرەرسىگە ئۇيغۇن كېلىدىغان ئىشچى - خىزمەتچىلەر پېنسىيىگە چىقىش رەسمىيىتىنى بېجىرىشنى ئىلتىماس قىلىشقا بولىدۇ: (1) ئەرلەرنىڭ يېشى 60 قا، ئاياللارنىڭ يېشى 55 كە توشقان، ئۇدا خىزمەت ستازى ئون يىلغا توشقان بولسا؛ (2) ئەرلەرنىڭ يېشى 50 كە، ئاياللارنىڭ يېشى 45 كە توشقان، ئۇدا خىزمەت ستازى ئون يىلغا توشقان، خىزمەت قىلىش ئىقتىدارىنى پۈتۈنلەي يوقاتقانلىق توغرىسىدا دوختۇرخانىنىڭ ئىسپاتى بولسا؛ (3) خىزمەت ئۈستىدە مېيىپ بولۇپ، خىزمەت قىلىش ئىقتىدارىنى پۈتۈنلەي يوقاتقانلىق توغرىسىدا دوختۇرخانىنىڭ ئىسپاتى بولسا. يۇقىرىدىكى پېنسىيىگە چىقىش شەرتى ھازىرلانمىغان، بىراق ئەمگەك ئىقتىدارىنى پۈتۈنلەي يوقاتقانلىق توغرىسىدا دوختۇرخانىنىڭ ئىسپاتى بار ئىشچى - خىزمەتچىلەرنىڭ خىزمەتتىن چېكىنىشىگە يول قويۇلدى. خىزمەتتىن چېكىنگەندىن كېيىن ھەر ئايدا شۇ كىشىنىڭ ئۆلچەملىك ئىش ھەققىنىڭ

40 پىرسەنتىگە تەڭ تۇرمۇش خىراجىتى تارقىتىپ بېرىلدى. 1978 - يىلدىن 1985 - يىلنىڭ ئاخىرىغا قەدەر، ناھىيە بويىچە 79 كادىر پېنسىيىگە چىقىش ۋە خىزمەتتىن چېكىنىش رەسمىيىتىنى بېجىردى.

1982 - يىل 4 - ئايدىن ئېتىبارەن، لوپنۇر ناھىيىسى دۆلەت ئېلان قىلغان كادىرلارنى دەم ئېلىشقا چىقىرىش بەلگىلىمىسىنى ئىجرا قىلىشقا باشلىدى. ئومۇمەن 1949 - يىل 9 - ئاينىڭ 30 - كۈنىدىن ئىلگىرى ئىنقىلابىي خىزمەتكە قاتناشقان، تەمىنلەش تۈزۈمىدىن بەھرىمەن بولىدىغان كادىرلار ئىچىدە ئەرلەر 60 ياشقا، ئاياللار 55 ياشقا توشقان بولسا، دەم ئېلىشقا چىقىش رەسمىيىتى بېجىرىلدى؛ سالامەتلىكى نورمال خىزمەت قىلىشقا يار بەرمىسە، دەم ئېلىشقا چىقىش رەسمىيىتىنى مۇددەتتىن بۇرۇن بېجىرىپ دەم ئېلىشقا چىقىش مۇئامىلىسىدىن بەھرىمەن بولدى. 1985 - يىلنىڭ ئاخىرىغا قەدەر، ناھىيە بويىچە جەمئىي 26 كادىر دەم ئېلىشقا چىقتى. دەم ئېلىشقا چىققان كادىرلارنىڭ ئاساسىي مۇئامىلىسى ئۆزگەرمىدى، مەمۇرىي 18 - دەرىجىدىن يۇقىرى كادىرلار، خىزمەتتىكى ۋاقتىدا ناھىيە دەرىجىلىك رەھبەرلىك ۋەزىپىسىنى ئۆتىمىگەن بولسا، دەم ئېلىشقا چىققاندىن كېيىن ناھىيە (باشقارما) دەرىجىلىك تەمىناتتىن بەھرىمەن بولدى، 14 - دەرىجىدىن يۇقىرى كادىرلار ۋىلايەت (ئىدارە) دەرىجىلىك مۇئامىلىدىن بەھرىمەن بولدى؛ تۇرمۇش مۇئامىلىسى جەھەتتىن ئېتىبار بېرىلدى، ئۇلارغا %100 ئىش ھەققى بېرىلگەندىن تاشقىرى، ئومۇمەن 1937 - يىل 7 - ئاينىڭ 7 - كۈنىدىن 1942 - يىل 12 - ئاينىڭ 31 - كۈنىگىچە بولغان ئارىلىقتا ئىنقىلابىي خىزمەتكە قاتناشقان پېشقەدەم كادىرلارغا ھەر يىلدا دەم ئېلىشقا چىقىشتىن ئىلگىرىكى بىر يېرىم ئايلىق ئۆلچەملىك ئىش ھەققى قوشۇپ تارقىتىپ بېرىلدى، 1942 - يىل 1 - ئايدىن 1945 - يىل 9 - ئاينىڭ 2 - كۈنىگىچە بولغان ئارىلىقتا ئىنقىلابىي خىزمەتكە قاتناشقانلارغا ھەر يىلى بىر ئايلىق ئىش ھەققى قوشۇپ تارقىتىپ بېرىلدى. دەم ئېلىشقا چىققان خادىملارنىڭ تۇرالغۇ ئۆي جەھەتتە قىيىنچىلىقى بولسا، پارتىيە ۋە ھۆكۈمەت تارماقلىرى ئىمكانقەدەر ياردەم قىلىپ ھەل قىلىپ بەردى، ئۆي يېزىدا بولسا 800 يۈەندىن بىر قېتىملىق ئۆي قوشۇمچە ياردەم خىراجىتى تارقىتىپ بېرىلدى، تەشكىلنىڭ تەستىقلىشى بىلەن ئۆيىنى سىرتقا كۆچۈرىدىغان كادىرلارغا 1500 يۈەن ئۆي قوشۇمچە ياردەم خىراجىتى تارقىتىپ بېرىلدى.

1984 - يىلى ناھىيىدە پېشقەدەم كادىرلار بۆلۈمى قۇرۇلۇپ، ئىككى مەخسۇس كادىر سەپلەندى، ئۇلار پېشقەدەم كادىرلارغا مۇلازىمەت قىلىش ۋە ئۇلارنى باشقۇرۇشقا مەسئۇل بولدى. 1985 - يىلى پېشقەدەم كادىرلار پائالىيەت ئۆيى قۇرۇلۇپ، كىتاب ۋە گېزىت-ژۇرنال كۆرۈش، مەدەنىي كۆڭۈل ئېچىشقا ئوخشاش پائالىيەتلەر قانات يايدۇرۇلدى، پائالىيەت ئۆيىگە گېزىت-ژۇرنال، تېلېۋىزور ۋە كۆپ خىل مەدەنىي كۆڭۈل ئېچىش پائالىيىتى ئۆسكۈنىلىرى قويۇلدى. پېشقەدەم كادىرلار بۆلۈمى پېشقەدەم كادىرلارنى خاتىجۇ قاتارلىق جايلارغا ساياھەت قىلىش، داۋالانىش ھەم دەم ئېلىشقا بېرىشقا تەشكىللىدى (ئوبلاستتىن بىر تۇتاش ئۇيۇشتۇرۇلغان). پېشقەدەم كادىرلارنىڭ كېسەل كۆرسىتىشىگە قولايلىق بولسۇن ئۈچۈن، پېشقەدەم كادىرلارغا مەخسۇس بىر ئاپتوموبىل سەپلەپ بېرىلدى.

ئون ئۈچىنچى قىسىم

ئامانلىق ساقلاش، ئەدلىيە

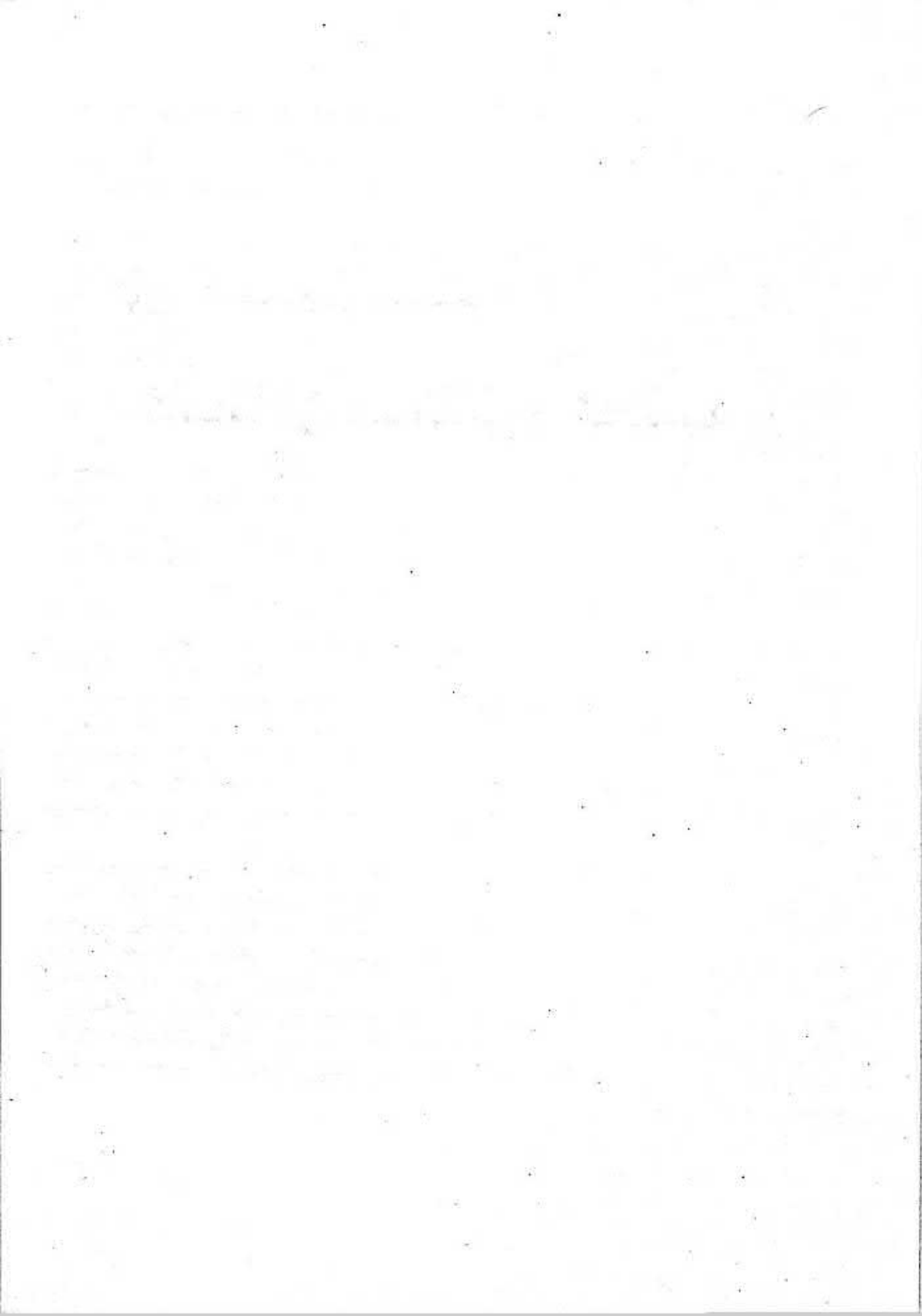

ئون ئۈچىنچى قىسىم

ئامانلىق ساقلاش، ئەدلىيە

I باب

ئامانلىق ساقلاش

§ 1. ئاپپاراتلار

چىڭ سۇلالىسىنىڭ گۇاڭشۇ 25 - يىلى (1899 - يىلى) ئامانلىق ساقلاشنى پاششاپ بەگ بىلەن سەييارە چارلىغۇچىنىڭ ياردىمىدە ناھىيىنىڭ ئامبىلى باشقۇرغانىدى. پاششاپ بەگ تۇتۇش، قاماشنى باشقۇراتتى، ئىشقا سېلىش ئۈچۈن ئۇنىڭغا ئاتلىق چېرىك، چېرىك ۋە گۈندىپاي قاتارلىق خادىملار سەپلەپ بېرىلەتتى.

چىڭ سۇلالىسىنىڭ ئاخىرىدا ناھىيىلىك ساقچى ئىدارىسى قۇرۇلۇپ، باش پاششاپ بەگ، ياردەمچى پاششاپ بەگ، ساقچىلار ئون بېگى ۋە ساقچى تەسىس قىلىپ ئامانلىق ساقلاشقا مەسئۇل قىلدى.

مىنگونىڭ دەسلەپكى مەزگىللىرىدە، ساقچى ئىدارىسى چىڭ سۇلالىسىنىڭ ئاخىرلىرىدىكى تۈزۈمنى داۋاملاشتۇردى. شىڭ شىسەي شىنجاڭدا ھاكىمىيەت بېشىدا تۇرغان مەزگىللەردە، مىنگونىڭ 25 - يىلى (1936 - يىلى) ساقچى ئىدارىسى جامائەت خەۋپسىزلىكى ئىدارىسى دەپ ئاتالدى. مىنگونىڭ 31 - يىلى (1942 - يىلى) يەنە ساقچى ئىدارىسى دەپ ئاتاشقا ئۆزگەرتىلدى. مىنگونىڭ 38 - يىلى (1949 - يىلى) ساقچى ئىدارىسىدا 36 كىشى بولۇپ، ئۇنىڭ ئىچىدە توققۇز مۇپەتتىش، 27 ئوفىتسېر ۋە ساقچى بار ئىدى. ساقچى ئىدارىسى قارىمىقىدا 2 - يېزىلىق (تسكەنلىك) پەيچۇسو ۋە 3 - يېزىلىق (دۆڭقوتان) پەيچۇسو قۇرۇلدى، باۋلاردا نوپۇس باشقۇرغۇچى تەسىس قىلىندى. ساقچى ئىدارىسى ۋە پەيچۇسولارغا قورال - ياراق سەپلەپ بېرىلدى، ناھىيە بويىچە بەش تاپانچا، 67 مىلتىق بار ئىدى.

يېڭى جۇڭگو قۇرۇلغاندىن كېيىن، 1950 - يىلى 9 - ئايدا لوپنۇر ناھىيىلىك جامائەت

خەۋپسىزلىكى ئىدارىسى (ج خ ئىدارىسى) قۇرۇلۇپ، يۈجىنكۈن تۇنجى ئىدارە باشلىقى بولدى، ئۇ، سابىق گومىنداڭ ساقچى خادىملىرىنى تەكشۈرۈپ 14 كىشىنى داۋاملىق ئىشلەتتى.

ج خ ئىدارىسى قارىمىقىدا مەمۇرىي بۆلۈمچە، سىياسىي قوغداش بۆلۈمچىسى، ئامانلىق ساقلاش بۆلۈمچىسى تەسىس قىلىندى، ئىككى رايوندا پەيچۈسو ۋە خەلق ساقچى ئەترىتى قۇرۇلدى، ئىدارە بويىچە كادىر ۋە ساقچى 58 گە يەتتى.

«مەدەنىيەت زور ئىنقىلابى» باشلانغاندىن كېيىن، 1967 - يىلى «جامائەت خەۋپسىزلىكى ئىدارىسى، تەپتىش مەھكىمىسى، سوت مەھكىمىسى» ھەربىي ئىدارە قىلىندى. 1969 - يىلى 4 - ئاينىڭ 25 - كۈنى ناھىيىلىك ئىنقىلابىي كومىتېت قۇرۇلدى، ئۇنىڭ قارىمىقىدا خەلق ئامانلىق ساقلاش گۇرۇپپىسى تەسىس قىلىنىپ، ئۇنىڭغا ج خ ئىدارىسى، تەپتىش مەھكىمىسى ۋە سوت مەھكىمىسىدىن ئىبارەت قانۇن ئىجرا قىلىدىغان ئۈچ ئورگاننىڭ ۋەزىپىسىنى ۋەكالىتەن يۈرگۈزۈش يۈكلەندى. 1973 - يىلى 10 - ئايدا ناھىيىلىك ج خ ئىدارىسى ئەسلىگە كەلتۈرۈلدى. 1951 - يىلى ناھىيىلىك ج خ ئوتتۇرا ئەترىتى تەشكىل قىلىنغاندى، 1966 - يىلى ئۇ خەلق قوراللىق بۆلۈمىنىڭ باشقۇرۇشىغا ئۆتكۈزۈپ بېرىلدى، 1976 - يىلى 12 - ئايدا ناھىيىلىك ج خ ئوتتۇرا ئەترىتى ناھىيىلىك قوراللىق ساقچى قىسىمىنىڭ رەھبەرلىكىدە بولىدىغان قىلىندى، يۇقىرى دەرىجىلىك خەلق قوراللىق ساقچى قىسىمىنىڭ رەھبەرلىكىدە بولىدىغان قىلىندى. 1979 - يىلىدىن كېيىن بىر قىسىم ياش ۋە كەسىپ ئالماشتۇرغان ھەربىيلەر يۆتكەپ كېلىنىپ ج خ ئىدارىسى تولۇقلاندى. 1985 - يىلىنىڭ ئاخىرىدا، ناھىيىلىك ج خ ئىدارىسىدا بىر ئىدارە باشلىقى، بىر سىياسىي كومىسسار سەپلەندى، يەنە كاتىبات بۆلۈمچىسى، جىنايى ئىشلار رازۋېتكا بۆلۈمچىسى، ئامانلىق ساقلاش بۆلۈمچىسى، تېرگاۋ بۆلۈمچىسى، سىياسىي قوغداش بۆلۈمچىسىدىن ئىبارەت بەش بۆلۈمچە تەسىس قىلىندى ھەمدە تارىم، دۆڭقوتان يېزىلىرىدا ۋە لوپنۇر بازىرىدا پەيچۈسو تەسىس قىلىندى، كادىر ۋە ساقچى 44 گە يەتتى.

§ 2. ئامانلىق باشقۇرۇش

1. ئەكسىيەتچى پارتىيە - ئىتتىپاق تەشكىلاتلىرىنى تىزىملاش ۋە

ئەكسىلىنىقلاپچىلارنى باستۇرۇش

مىنگو دەۋرىدە، ناھىيىدە گومىنداڭ پارتىيىسى ۋە سەنمىنجۇيچى ياشلار ئىتتىپاقى تەشكىلاتلىرى بار ئىدى. يېڭى جۇڭگو قۇرۇلغاندىن كېيىن، ناھىيىدە ئەكسىيەتچى پارتىيە - ئىتتىپاق تەشكىلاتلىرىنى تىزىملاش خىزمىتى ئىشلەندى، گومىنداڭ ئاخباراتچىسىدىن 61 كىشى، گومىنداڭ ئەزاسىدىن 169 كىشى، سەنمىنجۇيچى ياشلار ئىتتىپاقى ئەزاسىدىن بىر كىشى بولۇپ جەمئىي 231 كىشى خەلق ھۆكۈمىتىگە ئۆزىنى مەلۇم قىلىپ تىزىمغا ئالدۇردى.

1951 - يىلى «جۇڭخۇا خەلق جۇمھۇرىيىتىنىڭ ئەكسىلىنىقلاپچىلارنى باستۇرۇش نىزامنامىسى» ئېلان قىلىنغاندىن كېيىن، ئاممىنى قوزغاپ پاش قىلىش قانات يايدۇرۇلۇپ، ناھىيە بويىچە ھەر خىل ئەكسىلىنىقلاپچىدىن 110 كىشى قولغا ئېلىندى، بۇنىڭ ئىچىدە زومىگەر ئالتە كىشى، باشقىلار 104 كىشى. شۇ چاغدا ئىشچى، دېھقان، سودىگەر، زىيالىي، دىنىي يۇقىرى قاتلام زات قاتارلىق ھەر مىللەت، ھەر ساھە ۋە كىيىنلىرى تەكلىپ قىلىنىپ، قولغا ئېلىنغان ئەكسىلىنىقلاپچىلارغا «ئەكسىلىنىقلاپچىلارنى باستۇرۇش نىزامنامىسى» گە ئاساسەن

بىر - بىرلەپ جازا كېسىلىپ، ئۈچۈك سوت قىلىپ دېلو بېكىتىلدى.
ئىنقىلابىي قوشۇن ئىچىدىكى ئەكسىلىنىقلاپچىلارنى تازىلاش ئۈچۈن، ناھىيىدە 1956 - يىل 4 - ئايدا ئەكسىلىنىقلاپچىلارنى تازىلاش ھەرىكىتى قانات يايدۇرۇلدى. بۇ ھەرىكەتكە ناھىيە بويىچە ھەر مىللەت كادىر، ئىشچى - خىزمەتچىدىن 250 كىشى قاتناشتى، پارتىيىنىڭ ئەكسىلىنىقلاپچىلارنى تازىلاش سىياسىتىنى چوڭقۇر ئۆگىنىش، ئاشكارىلاش - پاش قىلىش، ئىقرار قىلىپ تاپشۇرۇش ئارقىلىق، ئەكسىلىنىقلاپچىدىن بىر كىشى تەكشۈرۈپ چىقىلدى، 32 كىشىنىڭ مەسلىسى ئېنىقلاندى.

2. فېئوداللىق ئەكسىيەتچىل تەشكىلاتلارنى ئەمەلدىن قالدۇرۇش
يېڭى جۇڭگو قۇرۇلۇش ھارپىسىدا، ناھىيىگە باشقا جايلاردىن بىر قىسىم چىڭباڭ، خۇڭباڭچىلار كېلىپ قالغانىدى. 1950 - يىلى ناھىيىدە چىڭباڭ، خۇڭباڭچىلار تىزىملىنىپ، چىڭباڭ، خۇڭباڭ تەشكىلاتلىرى ئەمەلدىن قالدۇرۇلدى.

3. ئاساسىي قاتلامدا ئامانلىق ساقلاش تەشكىلاتلىرىنى قۇرۇش
يېڭى جۇڭگو قۇرۇلغاندىن كېيىن، ج خ ئىدارىسى پۈتۈن ناھىيىدىكى يېزىلاردا كەنت ئاھالە كومىتېتى (ئىشلەپچىقىرىش چوڭ ئەترەتلىرى)، شەھەر - بازار كوچىلىرىدا، زاۋۇت، كان - كارخانىلاردا ۋە باشقا كەسىپى ئورۇنلاردا پەيچۇسولارنىڭ رەھبەرلىكىدە بولىدىغان جامائەت ئامانلىقىنى ساقلاش كومىتېتى ياكى گۇرۇپپىسى تەسىس قىلىندى. 1985 - يىلى ناھىيە بويىچە جامائەت ئامانلىقىنى ساقلاش كومىتېتى (گۇرۇپپىسى) 37 گە، ئامانلىق ساقلىغۇچى خادىم 301 گە يەتتى.

4. تۆت خىل ئۇنسۇرلارنى نازارەت قىلىش، ئۆزگەرتىش
لوپنۇر ناھىيىسى بەزى پومبىشچىك، باي دېھقان، ئەكسىلىنىقلاپچى، بۇزۇق ئۇنسۇرلارنى ئاممىنىڭ نازارەت قىلىپ ئۆزگەرتىشىگە تاپشۇردى. ئەمگەك بىلەن ئۆزگەرتىش ئارقىلىق بۇ تۆت خىل ئۇنسۇرلاردىن ئاز ساندىكىلىرى ئەكسىيەتچىل مەيداندا چىڭ تۇرغاندىن باشقا، زور كۆپچىلىكى ئۆزگىرىپ يېڭى ئادەم بولدى. 1979 - يىلى ناھىيە بويىچە 20 پومبىشچىك، باي دېھقاننىڭ، 40 بۇزۇق ئۇنسۇردىن 90 پىرسەنتىنىڭ قالىپقى ئېلىۋېتىلدى.

5. جىنايى ئىشلار جىنايەتچىلىرىگە زەربە بېرىش پائالىيىتى
ناھىيىلىك ج خ ئورگىنى جىنايى ئىشلار جىنايەتچىلىرىگە قاتتىق زەربە بېرىشنى جامائەت ئامانلىقىنى ساقلاشنى باشقۇرۇشنىڭ مۇھىم بىر مەزمۇنى قىلىپ بوشاشتۇرۇپ قويماي چىڭ تۇتۇپ، خەلق ئاممىسىنىڭ ھاياتى ۋە مال - مۈلكىنىڭ بىخەتەرلىكىنى قوغدىدى. 1983 - يىل 8 - ئايدىن 1984 - يىل 12 - ئايغىچە مەملىكەتلىك خەلق قۇرۇلتىيى دائىمىي كومىتېتىنىڭ «جەمئىيەت ئامانلىقىغا قاتتىق بۇزغۇنچىلىق قىلغان جىنايەتچىلەرگە قاتتىق زەربە بېرىش توغرىسىدىكى قارار»غا ئاساسەن، ناھىيە بويىچە قاتتىق زەربە بېرىش كۈرىشى قانات يايدۇرۇلۇپ، بەزى جىنايەتچىلەر گۇرۇھى تارمار قىلىندى، ھەر خىل جىنايى ئىشلار جىنايەتچىسىدىن 64 كىشى تۇتۇلدى، بۇ قېتىمقى قاتتىق زەربە بېرىش كۈرىشى ئارقىلىق جەمئىيەت تەرتىپى زور دەرىجىدە ياخشىلاندى.

6. ئالاھىدە كەسىپلەرنى باشقۇرۇش

ناھىيىلىك ج خ ئىدارىسى، سودا - سانائەتنى مەمۇرىي باشقۇرۇش تارماقلىرى ساراي - دەك، مېھمانخانا، كومىسسىيون، كونا مېتال بۇيۇملارنى يىغىۋېلىش - سېتىش پونكىتى قاتارلىق ئالاھىدە كەسىپلەرنى تىزىملاش، كىنىشكا تارقىتىش خىزمەتلىرىنى ئىشلىدى، تەكشۈرۈش تۈزۈمىنى بەرپا قىلدى ۋە مۇكەممەللەشتۈردى، شۇ يول بىلەن جىنايەت ئۆتكۈزۈشنىڭ ئالدىنى ئېلىش - تىزگىنلەشنى كۈچەيتتى. 1985 - يىلىنىڭ ئاخىرىغىچە، ناھىيە بويىچە ئالاھىدە كەسىپ يەتتىگە يەتتى، بۇنىڭ ئىچىدە ساراي - دەك (مېھمانخانىلارنىمۇ ئۆز ئىچىگە ئالدى) تۆت، رېمونتخانا سەككىز، باسمىخانا بىر.

لوپنۇر ناھىيىسىدە 1980 - يىلىدىن 1985 - يىلىغىچە بىر تەرەپ قىلىنغان ئامانلىق ساقلاشقا دائىر ئەھۋاللار

13 - قىسىم 1 - جەدۋەل

بىر تەرەپ قىلىنغان ئادەم سانى				يۈز بەرگەن دېلو سانى	يىللار
ئىككىنچى تەرەپ قىلىنغان سانى	مەمۇرىي ئۆتۈپ تۇرۇش	جەمئىي	تەكشۈرۈش		
17	45	78	140	114	1980
16	26	89	131	110	1981
18	29	59	106	67	1983
7	18	40	65	51	1984
9	26	49	84	54	1985

§ 3. نوپۇس باشقۇرۇش

1. شەھەر - بازارلارنىڭ نوپۇسىنى باشقۇرۇش

1950 - يىلى ناھىيىلىك ج خ ئىدارىسىنىڭ ئامانلىق ساقلاش بۆلۈمچىسى نوپۇس باشقۇرۇشقا مەخسۇس ئادەم قويغانىدى. 1953 - يىلى ناھىيىلىك ج خ ئىدارىسىدا نوپۇس ئىشخانىسى تەسىس قىلىنىپ، نوپۇسنىڭ كىرىش - چىقىش، توغۇلۇش - ئۆلۈشتەك ئۆزگىرىش رەسمىيەتلىرىنى بېجىرىش ئۈچۈن بىر نوپۇس باشقۇرغۇچى قويۇلدى. شەھەر - بازار ئاھالىلىرىغا ئائىلە بويىچە نوپۇس تىزىملاش دەپتىرى تارقىتىلدى ۋە ئۇ نوپۇس ئارخىپىغا كىرگۈزۈلدى، ھەر يىلى ئادەم ئادەم، نوپۇس نوپۇس سېلىشتۇرۇلۇپ، يىل ئاخىرىدا نوپۇس ستاتىستىكا ئەھۋالىدىن يۇقىرىغا مەلۇمات بېرىپ تۇرۇلدى. شۇنىڭ بىلەن بىللە ئامانلىق ساقلاش، جىنايەت ئۆتكۈزۈشنىڭ ئالدىنى ئېلىش خىزمەتلىرى ياخشى ئىشلىنىپ، ساراي - دەك، مېھمانخانىلاردا قونغۇچىلار شۇنىڭدەك شەھەر - بازارلارغا كېلىپ - كېتىپ يۈرگۈچىلەرنى تىزىملاپ تۇرۇش تۈزۈمى يولغا قويۇلدى. 1982 - يىلى لوپنۇر بازارلىق پەيچۈس پۈتۈن بازار ئاھالىسىنىڭ نوپۇس دەپتىرىنى ئالماشتۇرۇپ بەردى. «ئازادلىق» كوچىسى، «تىنچلىق» كوچىسى، «كۆنچى» كوچىسى قاتارلىق كوچىلاردا

ئىشك نومۇرى قويدى.

2. يېزا نوپۇسىنى باشقۇرۇش

يېزا نوپۇسى ئىزچىل تۈردە يېزا(گۇڭشى)لىق خەلق ئىشلىرى خادىمى تەرىپىدىن باشقۇرۇلدى، ناھىيە بويىچە ھەر يىلى يىل ئاخىرىدا ستاتىستىكا قىلىش خىزمىتى ئىشلىنىپ يىل ئاخىرىدىكى نوپۇس سانى سېلىشتۇرۇلۇپ، كىرىش - چىقىش، تۇغۇلۇش - ئۆلۈشتەك ئۆزگىرىشلەر ئايرىلغاندىن كېيىن، يېزا(گۇڭشى)لار تەرىپىدىن جەملىنىپ ناھىيىلىك ج خ ئىدارىسىغا مەلۇم قىلىندى. ئومۇمەن پەيچۇسو قۇرۇلغان يېزا(گۇڭشى)لاردا، نوپۇس پەيچۇسونىڭ باشقۇرۇشىغا تاپشۇرۇلدى، كەنتلەر(ئىشلەپچىقىرىش چوڭ ئەترەتلىرى)دە ستاتىستىكا قىلغۇچى نوپۇس خىزمىتىنى قوشۇمچە باشقۇردى. شۇنىڭ بىلەن بىللە يېزا ئاھالىسىدىن كۆچۈپ كەتكۈچىلەر، كۆچۈپ كەلگۈچىلەر، تۇغۇلغان - ئۆلگەنلەرنىڭ نوپۇس رەسمىيەتلىرى يېزا - بازارلاردا بېجىرىلىدۇ، دەپ بەلگىلەندى.

§ 4. يۈز بەرگەن دېلوالارنى رازۋېتكا قىلىپ ئاشكارىلاش

1. ئەكسىلىنىقلايى دېلو

1961 — 1962 - يىللىرى ئۈچ ئەكسىلىنىقلايى دېلو يۈز بەردى ۋە ئۈچىلىسى رازۋېتكا قىلىپ ئاشكارىلاندى. «مەدەنىيەت زور ئىنقىلابى» جەريانىدا يۈز بەرگەن ئەكسىلىنىقلايى شۇئار يېزىش دېلوسى جەمئىي 37 بولۇپ، بۇنىڭدىن 29ى رازۋېتكا قىلىپ ئاشكارىلاندى، «مەدەنىيەت زور ئىنقىلابى»دىن كېيىن ئۇنىڭ 23ى تەكشۈرۈپ ئاقلاندى. 1979 - يىلدىن 1985 - يىلغىچە بولغان يەتتە يىلدا مۇنداق دېلو ئىنتايىن ئاز يۈز بەردى.

2. جىنايى ئىشلار دېلوسى

1956 - يىلدىن 1958 - يىلغىچە ھەر يىلى يۈز بەرگەن دېلو ئوتتۇرا ھېساب بىلەن 16 دىن ئاشمىدى، ئاشكارىلانغىنى ئوتتۇرا ھېساب بىلەن %95 تىن يۇقىرى بولدى. 1959 - يىلدىن 1963 - يىلغىچە ھەر يىلى يۈز بەرگەن دېلو ئوتتۇرا ھېساب بىلەن 28 دىن ئېشىپ كەتتى، رازۋېتكا قىلىپ ئاشكارىلىنىش نىسبىتى %90 تىن يۇقىرى بولدى. 1977 - يىلدىن 1985 - يىلغىچە ھەر يىلى يۈز بەرگەن دېلو ئوتتۇرا ھېساب بىلەن 65 بولۇپ، رازۋېتكا قىلىپ ئاشكارىلىنىش نىسبىتى %80 بولدى، 1979 - يىل جىنايى ئىشلار جىنايىتى دېلوسى ئەڭ كۆپ يۈز بەرگەن يىل بولدى، شۇ يىلى يۈز بەرگەن دېلو 147 گە يەتتى، رازۋېتكا قىلىپ ئاشكارىلىنىش نىسبىتى %98.65 بولدى؛ دېلو ئەڭ ئاز يۈز بەرگەن يىل 1966 - يىلى بولۇپ، توققۇز دېلو يۈز بەردى. رازۋېتكا قىلىپ ئاشكارىلىنىش نىسبىتى %55.5 بولدى. 1950 - يىلدىن 1985 - يىلغىچە يۈز بەرگەن ئەڭ چوڭ جىنايى ئىشلار دېلوسى 111 بولۇپ، رازۋېتكا قىلىپ ئاشكارىلىنىش نىسبىتى 1950، 1953، 1954، 1956، 1957، 1958، 1959، 1962، 1964، 1969، 1974، 1978، 1981، 1982، 1983، 1984 - يىللىرى پۈتۈنلەي %100 بولدى.

لوپنۇر ناھىيىسىدە 1950 - يىلدىن 1985 - يىلغىچە يۈز بەرگەن جىنايىتى ئىشلار
دېلولىرى ۋە ئاشكارىلانغان دېلولار

13 - قىسىم 2 - جەدۋەل

دېلونىڭ بىر تەرەپ قىلىنىش نەسبىتى %		يۈز بەرگەن دېلو سانى		يىللار
بۇنىڭ ئىچىدىكى ئالاھىدە چوڭ دېلو	جەمئىي	بۇنىڭ ئىچىدىكى ئالاھىدە چوڭ دېلو	جەمئىي	
100	80	1	16	1950
	79		16	1951
			12	1952
100	100		10	1953
100	88	2	50	1954
			27	1955
100	71.6	1	7	1956
100	94	3	17	1957
100	100	1	22	1958
100	100		12	1959
75	91.9	12	37	1960
100	88	3	43	1962
50	89	2	19	1963
100	100		10	1964
	77.7		18	1965
80	55.5	5	9	1966
83.3	53.57	6	28	1967
100	10.71	1	23	1969
	75.86		29	1970
	25.53	3	71	1973
100	41.79	3	67	1974
	58.6		58	1975
	84.6		39	1976
86.7	72.2	15	133	1977
100	83.5	1	59	1978
83	65.98	6	147	1979
	75		63	1980
100	77	2	61	1981
100	78.95	4	76	1982
100	87	7	52	1983
100	70.58	3	34	1984
75	80.95	4	42	1985

قوشۇمچە

قوراللىق قاچقۇنلارنى قوغلاپ تۇتۇش

1984 - يىلى 7 - ئاينىڭ 29 - كۈنى سائەت 16 دىن 15 مىنۇت ئۆتكەندە ناھىيىلىك ج خ ئىدارىسى ئوبلاستلىق ج خ ئىدارىسىنىڭ مەلۇم ئەمگەك بىلەن ئۆزگەرتىش دېھقانچىلىق مەيدانىدىكى جىنايەتچى لىن شۇلۇڭ يالاپ ئېلىپ كېتىۋاتقان يول ئۈستىدە ئۆزىنىڭ شېرىكلىرى بىلەن بىرلىشىپ باشقۇرغۇچى كادىرنى ئۆلتۈرۈۋېتىپ، «54» تىپلىق تاپانچا بىلەن بىر قانچە تال ئوقنى ئېلىپ، لوپنۇر ناھىيىسى چېگرىسى تەرەپكە قاراپ قاچقانلىقى توغرىسىدىكى ئۇقتۇرۇشنى تاپشۇرۇۋالدى. ناھىيىلىك ج خ ئىدارىسى قورشاپ تۇتۇش ئۈچۈن دەرھال كۈچ تەشكىللىدى. 7 - ئاينىڭ 31 - كۈنى دۆڭقوتان رايونىدا جىنايەتچى لىن شۇلۇڭنىڭ ئىزى بايقالغاندىن كېيىن قوماندانلىق شتابى مۇزاكىرە قىلىپ قاچقۇننىڭ قېچىش ئېھتىمالى بولغان رايونلاردا توساق توسۇپ، گۈرۈپپىلارغا بۆلۈنۈپ ئىز قوغلاپ زەربە بېرىشنى قارار قىلدى. جەڭگە قاتناشقان كادىر - ساقچىلار ئادەمزات يوق قويۇق توغراقلىق، جىغان - تېكەنلىك، ئوت - چۆپلۈك ئىچىدە ۋە ئۇزۇنغا سوزۇلغان قۇم دۆۋىلىرى ئارىسىدا، ئاچلىق - ئۇسسۇزلۇققا چىداپ، ئوتتەك كۆيۈپ تۇرغان كۈننىڭ كۆيدۈرۈشىگە پىسەنت قىلماي، پاشا - كۈمۈتا، چىۋىن، قۇرت - قوڭغۇزلارنىڭ چېقىشىغا قارىماي، چارۋىچى ئاممىنىڭ ماسلىشىپ قوللىشى ئارقىسىدا 8 - ئاينىڭ 12 - كۈنى قاچقۇننى ئوسمان دەرياسىنىڭ بويىدا قورشىۋالدى. جىنايەتچى قارشىلىق كۆرسىتىپ ئوق چىقارغاچقا، نەق مەيداندا ئېتىپ تاشلاندى.

§ 5. تۈرمە - سولاقخانلارنى باشقۇرۇش

مىنگو دەۋرىدە لوپنۇر ناھىيىسىدە سولاقخانا قۇرۇلغانىدى. يېڭى جۇڭگو قۇرۇلغان دەسلەپكى مەزگىللەردە گومىنداڭ دەۋرىدىكى ۋاقىتلىق تۈرمە (ھازىرقى كىنو خانىنىڭ ئالدىدا) سولاقخانا قىلىنغانىدى. 1956 - يىلى سولاقخانا «تىنچلىق» كوچىسىنىڭ شەرقىگە كۆچۈرۈلدى. 1967 - يىلى ھازىرقى ئورنىغا كۆچۈرۈلدى. سولاقخانا قۇرۇلغاندا بىر باشقۇرغۇچى خادىم بار ئىدى، سولاقخاننى ج خ جەڭچىلىرى قوراللىق ساقلايتتى. 1985 - يىلى سولاقخانغا بىر باشلىق، بىر باشقۇرغۇچى كادىر سەپلەندى.

§ 6. قاتناشنى باشقۇرۇش

يېڭى جۇڭگو قۇرۇلغاندىن كېيىن، قاتناشنى باشقۇرۇشقا ناھىيىلىك ج خ ئىدارىسىنىڭ ئامانلىق ساقلاش بۆلۈمى مەسئۇل بولدى. 1982 - يىلى ناھىيە بازىرىنىڭ ئاساسلىق كوچىلىرىدا ئاپتوموبىل يولى بىلەن ھارۋا يولى لىنىيىسى سىزىلدى. شۇنىڭ بىلەن بىللە ئېشەك ھارۋىسى، ۋېلىسىپىت قويدىغان ئورۇنلار بەلگىلەندى. 1972 - يىلىدىن 1983 - يىلىغىچە ناھىيە بويىچە 44 قېتىم قاتناش ۋەقەسى يۈز بېرىپ، 16 كىشى ئۆلدى. 1984 - يىلىدىن 1988 - يىلىغىچە چوڭ ۋەقە سادىر بولمىدى.

§ 7. ئوت ئۆچۈرۈش - ئوت ئاپىتىنىڭ ئالدىنى ئېلىش

چىڭ سۇلالىسى ۋە مىنگو دەۋرلىرىدە لوپنۇر ناھىيىسىدە ئوت ئۆچۈرۈش - ئوت ئاپىتىنىڭ ئالدىنى ئېلىش ئاپپاراتلىرى بولمىغاچقا، ئوت ئۆچۈرۈش، ئوت ئاپىتىنىڭ ئالدىنى ئېلىش خىزمىتى قانات يايدۇرۇلمىغانىدى.

يېڭى جۇڭگو قۇرۇلغاندىن كېيىن، ناھىيىلىك ج خ ئىدارىسىنىڭ ئامانلىق ساقلاش بۆلۈمىچىسىدە (بۆلۈمىدە) ناھىيە بازىرىدا ئوت ئۆچۈرۈشكە ۋە يېزا قىشلاقلاردا ئوت ئاپىتىنىڭ ئالدىنى ئېلىش تەشۋىقاتىغا، ئوت ئۆچۈرۈش خىزمىتىنى تەكشۈرۈپ تۇرۇشقا مەسئۇل بولۇشقا مەخسۇس ئادەم قويۇلدى، ناھىيىلىك تەمىنات - سودا كوپىراتىپى پاختا - كەندىر تىجارەت بۆلۈمىدە ۋە ناھىيىلىك چۈچۈك بۇيا قىيامى زاۋۇتىدا ئوت ئاپىتىنىڭ ئالدىنى ئېلىش ئارخىپى تۇرغۇزۇلدى.

1976 - يىلدىن 1985 - يىلغىچە ناھىيە تەۋەسىدە جەمئىي 75 قېتىم ئوت ئاپىتى يۈز بەردى، بۇنىڭدا يېزىلاردا خامانغا ئوت كېتىش نىسبىتى % 50 نى ئىگىلىدى، بىۋاسىتە زىيان 147 مىڭ يۈەنگە يەتتى.

قوشۇمچە

ناھىيىلىك ئاشلىق ئىدارىسىنىڭ ئون زاۋۇتىدا يۈز بەرگەن ئوت ئاپىتى

1973 - يىل 3 - ئاينىڭ 28 - كۈنى ناھىيىلىك ئاشلىق ئىدارىسى ئون زاۋۇتىنىڭ ئىشچىسى خې چىڭفۇ تۈزۈمگە خىلاپلىق قىلغانلىقتىن ئوت ئاپىتى يۈز بېرىپ، ئون زاۋۇتىنىڭ 449.5 كۋادرات مېتىرلىق زاۋۇت ئۆيى، 110 مىڭ جىڭ ئاشلىق ۋە ئون كۆيۈپ كەتتى. بۇلارنى پۇلغا سۈندۈرغاندا 82 مىڭ 500 يۈەن بولىدۇ. بۇ ئىش ئۈچۈن خې چىڭفۇغا ئۈچ يىللىق قاماق جازاسى بېرىلدى.

لوپنۇر ناھىيىسىدە 1976 - يىلدىن 1985 - يىلغىچە يۈز بەرگەن ئوت ئاپىتى ئەھۋالى

13 - قىسىم 3 - جەدۋەل

يىللار	سانى	ئىقتىسادىي زىيان (يۈەن)
1976	15	31540
1977	5	10790.65
1978	14	27471.88
1979	9	6000
1980	2	900
1981	8	36284.24
1982	4	1884
1983	4	3167.40
1984	8	19249
1985	6	11046

II باب

سوت قىلىش

مىنگو دەۋرىدە جىنايى ئىشلار دېلوسى ۋە ھەق تەلەپ دەۋا ئىشلىرى دېلوسىدا، چوڭ دېلولارنى ئادەتتە ئامبال، ھاكىملار ئۆزى تېرگاۋ قىلاتتى، ئۆلۈم جازاسى ھۆكۈم قىلىنغانلىرى شىنجاڭ ئۆلكىلىك يۇقىرى سوت مەھكىمىسىگە تەستىقلىتىپ ئىجرا قىلىناتتى، ناھىيىلىك ئامبال مەھكىمىسى ۋە ناھىيىلىك ھۆكۈمەتتە جىنايەتچىلەر سولىنىدىغان سولاخانا تەسىس قىلىنغانىدى. يېڭى جۇڭگو قۇرۇلغاندىن كېيىن، 1950 - يىلى لوپنۇر ناھىيىلىك خەلق سوت مەھكىمىسى قۇرۇلۇپ، ئەكىسلىنىقلاپ دېلولار، جىنايى ئىشلار جىنايىتى دېلولىرى تېرگاۋ قىلىندى، ھەق تەلەپ دەۋا ئىشلىرى دېلولىرى ۋە ھەق تەلەپ دەۋا ئىشلىرى ماجىرالىرى پاراشتۇرۇلدى. 1954 - يىلى تىكەنلىك رايونلۇق خەلق سوت كولىگىيىسى تەسىس قىلىندى. 1961 - يىلى دۆڭقوتان رايونلۇق خەلق سوت كولىگىيىسى تەسىس قىلىندى. «مەدەنىيەت زور ئىنقىلابى» باشلانغاندىن كېيىن، 1967 - يىلى جامائەت خەۋپسىزلىكى ئىدارىسى، تەپتىش مەھكىمىسى ۋە سوت مەھكىمىسى ھەربىي ئىدارە قىلىندى. 1973 - يىلى لوپنۇر ناھىيىلىك خەلق سوت مەھكىمىسى ئەسلىگە كەلتۈرۈلدى. 1980 - يىلى ناھىيىلىك خەلق سوت مەھكىمىسى ئىچىدە جىنايى ئىشلار سوت كولىگىيىسى، ھەق تەلەپ دەۋا ئىشلىرى سوت كولىگىيىسى ۋە ئىشخانا تەسىس قىلىندى. 1983 - يىلى دۆڭقوتان رايونلۇق خەلق سوت كولىگىيىسى ئەسلىگە كەلتۈرۈلدى. 1985 - يىلىنىڭ ئاخىرىدا ناھىيىلىك خەلق سوت مەھكىمىسىنىڭ ئادىمى 21 گە يەتتى (بۇنىڭ ئىچىدە ئۇيغۇر 13)، ئۇنىڭ ئۈچى كولىگىيە باشلىقى، ئۈچى سوتچى، ئۈچى ياردەمچى سوتچى، ئالتىسى پۈتۈكچى، ئالتىسى باشقا خىزمەتچى. خەلق سوت مەھكىمىسى سوت كولىگىيە ھەيئىتى تەسىس قىلىندى، ئۇ سوت تەشكىلىنىڭ ئەڭ يۇقىرى شەكلى بولۇپ، زور سوت خىزمىتى مەسلىلىرى سوت كولىگىيە ھەيئىتىنىڭ مۇزاكىرىسىگە قويۇلدى. سوت كولىگىيە ھەيئىتىنىڭ ئەزالىرى سوت مەھكىمىسىنىڭ باشلىقى تەرىپىدىن كۆرسىتىلىپ، ناھىيىلىك خەلق قۇرۇلتىيى دائىمىي كومىتېتىنىڭ تەيىنلىشىگە سۇنۇلدى، سوت كولىگىيە ھەيئىتى بەش كىشىدىن (سوت مەھكىمىسىنىڭ باشلىقى، مۇئاۋىن باشلىقلىرىنى ئۆز ئىچىگە ئالىدۇ) تەشكىل تاپىدۇ.

§ 1. ھەق تەلەپ دەۋا ئىشلىرى سوتى

ھەق تەلەپ دەۋا ئىشلىرى سوت كولىگىيىسى ئاساسەن خەلق ئاممىسى ئارىسىدىكى ھەق تەلەپ ماجىرالىرىنى ھەل قىلىدۇ. دەۋاگەرلەر ئوتتۇرىسىدىكى پىكىر ئىختىلاپلىرىنى تۈگىتىپ، زىددىيەتلەرنى يۇمشىتىپ، ھەقىقەتنى ئېنىقلاپ، ھەق - ناھەقنى ئايرىش ئاساسىدا ۋاقتىدا سوت

قىلىدۇ، ھەق تەلەپ ئىشلىرى ھوقۇقى بىلەن ۋەزىپىسى ئوتتۇرىسىدىكى مۇناسىۋەتنى ئېتىراپ قىلىپ، ھەق تەلەپ دەۋا ئىشلىرىدىكى قانۇنغا خىلاپ قىلمىشلارنى جازالاپ، دۆلەت ۋە شەخسلەرنىڭ قانۇنىي ھوقۇق - مەنپەئىتىنى قوغدايدۇ، پۇقرالارنى قانۇن، قائىدە - نىزام، ئەمىر - پەرمانلارغا ئاڭلىق بوي سۇنىدىغان قىلىپ تەربىيەلەيدۇ. 1955 - يىلى ناھىيىلىك خەلق سوت مەھكىمىسى 95 پارچە ھەق تەلەپ دەۋا ئىشلىرى دېلوسىنى قوبۇل قىلىپ، ئۇنىڭدىن 78 نى تېرگاۋ قىلىپ ھۆكۈم چىقاردى (بۇ قوبۇل قىلىنغان دېلونىڭ 82.1 پىرسەنتىنى ئىگىلەيدۇ)، 17 سىنى ياراشتۇردى. 1966 - يىلى ناھىيىلىك خەلق سوت مەھكىمىسى قوبۇل قىلغان 67 پارچە ھەق تەلەپ دەۋا ئىشلىرى دېلوسىنىڭ ھەممىسىنى تېرگاۋ قىلىپ بىر تەرەپ قىلدى، بۇنىڭ ئىچىدە نىكاھ دېلوسى 38 پارچە بولۇپ، قوبۇل قىلىنغان دېلونىڭ 56.71 پىرسەنتىنى ئىگىلەيدۇ؛ تۆلەم دېلوسى 14 پارچە بولۇپ، قوبۇل قىلىنغان دېلونىڭ 20.8 پىرسەنتىنى ئىگىلەيدۇ؛ قەرز دېلوسى يەتتە پارچە بولۇپ، قوبۇل قىلىنغان دېلونىڭ 10.4 پىرسەنتىنى ئىگىلەيدۇ؛ مىراس دېلوسى تۆت پارچە بولۇپ، قوبۇل قىلىنغان دېلونىڭ 5.9 پىرسەنتىنى ئىگىلەيدۇ؛ باشقا دېلو تۆت پارچە بولۇپ، قوبۇل قىلىنغان دېلونىڭ 5.9 پىرسەنتىنى ئىگىلەيدۇ. 1966 - يىلى قوبۇل قىلىنغان ھەق تەلەپ دەۋا ئىشلىرى دېلوسى 1955 - يىلىدىكىدىن %29.4 ئازايدى.

1984 - يىلى «ھەق تەلەپ دەۋا ئىشلىرى قانۇنى» ئېلان قىلىنغاندىن كېيىن، سوت مەھكىمىسى ھەق تەلەپ دەۋا ئىشلىرى قانۇنىدا بەلگىلەنگەن بەلگىلىمىگە ئاساسەن قوبۇل قىلىنغان ھەق تەلەپ ماجىرالارنى ھەل قىلىشتا ياراشتۇرۇشنى ئاساس قىلدى، بىر يىل ئىچىدە 207 پارچە ھەق تەلەپ دەۋا ئىشلىرى دېلوسىنى قوبۇل قىلىپ، ئۇنىڭدىن 155 نى ياراشتۇردى، بۇ قوبۇل قىلىنغان دېلونىڭ 74.9 پىرسەنتىنى ئىگىلەيدۇ، تېرگاۋ قىلىپ خۇلاسىلانغان ھەق تەلەپ دەۋا ئىشلىرى دېلوسى ئىچىدە نىكاھتىن ئاجرىشىش دېلوسى %60.5 نى ئىگىلەيدۇ. 1985 - يىلى قوبۇل قىلىنغان ھەق تەلەپ دەۋا ئىشلىرى دېلوسى 137 بولۇپ، 1982 - يىلىدىكىدىن %33.82 ئازايدى، تېرگاۋ قىلىپ خۇلاسىلانغان دېلو ئىچىدە ياراشتۇرۇپ بىر تەرەپ قىلىنغانى 103 بولۇپ، بىر تەرەپ قىلىنغان 111 ھەق تەلەپ دەۋا ئىشلىرى دېلوسىنىڭ 92.8 پىرسەنتىنى ئىگىلەيدۇ.

§ 2. جىنايى ئىشلار سوتى

يېڭى جۇڭگو قۇرۇلغان دەسلەپكى مەزگىلدە، ناھىيىلىك خەلق سوت مەھكىمىسى ئەكىسلىنىقلاپچىلارنى باستۇرۇش ھەرىكىتىگە بىرلەشتۈرۈپ يېڭى ھاكىمىيەتنى قوغداش ئۈچۈن، 1951 - يىلى 5 - ئاينىڭ 22 - كۈنى ناھىيە بازىرىدا 1400 دىن ئارتۇق كىشى قاتناشقان ئوچۇق سوت يىغىنى ئېچىپ، 14 جىنايەتچىنى نەق مەيداندا سوتلىدى، دۈشمەننى قورقۇتۇش، ئاممىنى تەربىيەلەش ئۈچۈن ئىككى جىنايەتچىگە ئۆلۈم جازاسى بېرىش، بىر جىنايەتچىگە ئۆلۈم جازاسى بېرىپ بىر يىل كېچىكتۈرۈپ ئىجرا قىلىشنى ئاشكارا ئېلان قىلدى.

1955 - يىلىدىن 1965 - يىلىغىچە ناھىيىلىك خەلق سوت مەھكىمىسى جەمئىي 521 جىنايى ئىشلار دېلوسىنى قوبۇل قىلدى، بۇنىڭ ئىچىدە ئوغۇرلۇق دېلوسى 236 بولۇپ، تېرگاۋ قىلىنغان

دېلونىڭ 45.29 پىرسەنتىنى ئىگىلەيدۇ؛ لۈكچەكلىك دېلوسى 17 بولۇپ، تېرگاۋ قىلىنغان دېلونىڭ 3.26 پىرسەنتىنى ئىگىلەيدۇ؛ زىيانكەشلىك قىلىش - زەخمىلەندۈرۈش دېلوسى 41 بولۇپ، تېرگاۋ قىلىنغان دېلونىڭ 7.86 پىرسەنتىنى ئىگىلەيدۇ. قانۇن بويىچە 533 جىنايەتچىگە ھۆكۈم ئېلان قىلىندى، بۇنىڭ ئىچىدە بەش يىلدىن تۆۋەن مۇددەتلىك قاماق جازاسى ھۆكۈم قىلىنغانى 116 كىشى، بەش يىلدىن يۇقىرى، 20 يىلدىن تۆۋەن مۇددەتلىك قاماق جازاسى ھۆكۈم قىلىنغانى 115 كىشى، ئۆلۈم جازاسى بېرىپ كېچىكتۈرۈپ ئىجرا قىلىش ھۆكۈم قىلىنغانى بىر كىشى.

«مەدەنىيەت زور ئىنقىلابى» قانات يايدۇرۇلغاندىن كېيىن، 1967 - يىلى خەلق سوت مەھكىمىسى ھەربىي ئىدارە قىلىندى. سوت قىلىش خىزمىتىگە 1969 - يىلى 4 - ئايدىن باشلاپ ناھىيىلىك ئىنقىلابىي كومىتېت خەلق ئامانلىقىنى ساقلاش گۇرۇپپىسى مەسئۇل بولىدىغان بولدى. 1973 - يىلى ناھىيىلىك خەلق سوت مەھكىمىسى ئەسلىگە كەلتۈرۈلگەندىن كېيىن، 1976 - يىلىغىچە جىنايى ئىشلار دېلوسىدىن جەمئىي 48 نى قوبۇل قىلدى ۋە 48 نى تېرگاۋ قىلىپ سوتلىدى. «تۆت كىشىلىك گۇرۇھ» تارمار قىلىنغاندىن كېيىن، قانۇنچىلىق ئاستا - ئاستا مۇكەممەللەشتى، ھەر خىل سوت قىلىش تۈزۈملىرى دۆلەت تەرىپىدىن ئېلان قىلىنغان «جىنايى ئىشلار قانۇنى»، «جىنايى ئىشلار دەۋا قانۇنى» بويىچە مۇكەممەللەشتۈرۈلدى. 1980 - يىلدىن 1982 - يىلىغىچە ھەر خىل جىنايى ئىشلار دېلوسىدىن 65 نى قوبۇل قىلىندى ۋە 65 نى تېرگاۋ قىلىپ ئاياغلاشتۇرۇلدى. 1983 - يىلى مەملىكەتلىك خەلق قۇرۇلتىيى دائىمىي كومىتېتىنىڭ جەمئىيەت ئامانلىقىغا ئېغىر دەرىجىدە زىيان يەتكۈزگەن جىنايەتچىلەرگە قاتتىق زەربە بېرىش ھەققىدىكى قارارى ئېلان قىلىنغاندىن كېيىن، خەلق سوت مەھكىمىسى ئېغىر دەرىجىدىكى جىنايى ئىشلار جىنايەتچىلىرىگە ۋە ئېغىر دەرىجىدىكى ئىقتىسادىي ئىشلار جىنايەتچىلىرىگە قانۇن بويىچە ئېغىرلىتىپ ۋە تېز زەربە بەردى. شۇ يىلى 10 - ئايدا ناھىيىلىك كىنو خانىدا ناھىيە بويىچە سوت قىلىش يىغىنى ئېچىپ، سەككىز دېلودىكى ئون كىشىگە قانۇن بويىچە مۇددەتلىك قاماق جازاسى ئېلان قىلدى، جەمئىيەت ئامانلىقىنى قالايمىقان قىلغان جىنايەتچىلەرگە ۋە لۈكچەكلىك جىنايىتى ئۆتكۈزگەن جىنايەتچىلەرگە قاتتىق زەربە بەردى، شۇنىڭ بىلەن جەمئىيەت ئامانلىقى كۆرۈنەرلىك ياخشىلاندى.

1985 - يىلى ناھىيە بويىچە جىنايى ئىشلار دېلوسىدىن 18 نى قوبۇل قىلىندى (بۇنىڭ ئىچىدە ئوغۇرلۇق دېلوسى ئالتە)، 16 سى تېرگاۋ قىلىپ ئاخىرلاشتۇرۇلدى، بۇ، قوبۇل قىلىنغان دېلونىڭ 89 پىرسەنتىنى ئىگىلەيدۇ، بەش يىلدىن تۆۋەن مۇددەتلىك قاماق جازاسى بېرىلگەن جىنايەتچى ئالتە، بەش يىلدىن يۇقىرى 15 يىلدىن تۆۋەن مۇددەتلىك قاماق جازاسى بېرىلگەن جىنايەتچى تۆت، جىنايى ئىشلار جازاسى كەچۈرۈم قىلىنغانى ئىككى، تېرگاۋ قىلىپ ئاخىرلاشتۇرۇلغان 16 جىنايى ئىشلار دېلوسى ئىچىدە، يۇقىرىغا ئەرز قىلغانى بەش، بۇنىڭ ئىچىدە 2 - سوتتا ئەسلىدىكى ھۆكۈم ساقلاپ قېلىنغانى تۆت بولۇپ، %80 نى ئىگىلەيدۇ؛ يەنە بىر قېتىم تېرگاۋ قىلىشقا قايتۇرۇلغانى بىر، 3 - سوتتا نازارەت قىلىش نەرتىپى بويىچە تېرگاۋ قىلىنغانى بىر، ھۆكۈم ئۆزگەرتىلگىنى بىر بولۇپ، ئەرز قىلىنغان دېلونىڭ 20 پىرسەنتىنى ئىگىلەيدۇ؛ تەپتىش مەھكىمىسى تەرىپىدىن قارشى ئەرز قىلىنغانى بىر، جۈملىدىن ئەسلىدىكى ھۆكۈم ساقلاپ قېلىنغانى بىر.

§ 3. ئىقتىسادىي سوت

1978 - يىلدىكى پارتىيە 11 - نۆۋەتلىك مەركىزىي كومىتېتى 3 - ئومۇمىي يىغىنىدىن كېيىن، پارتىيەنىڭ مۇھىم خىزمەت نۇقتىسى ئىقتىسادىي قۇرۇلۇشقا يۆتكەلدى، يېڭى ۋەزىيەتكە ماسلىشىش ئۈچۈن، 1982 - يىلدىن باشلاپ، لوپنۇر ناھىيىسىدە ھەق تەلەپ دەۋا ئىشلىرى سوت كوللېگىيىسى ئىچىدە ئىقتىسادىي دېلوالارنى تېرگاۋ قىلىشقا مەسئۇل بولۇشقا مەخسۇس ئادەم قويۇلدى.

سىرتقا قارىتا ئىشكنى ئېچىۋېتىش، ئىچكى قىسىمدا جانلاندۇرۇش سىياسىتىنىڭ ئىزچىللاشتۇرۇلۇشى ۋە ئەمەلىيلەشتۈرۈلۈشىگە ئەگىشىپ، سوتسىيالىستىك تاۋار ئىگىلىكى تېز تەرەققىي قىلدى، ھەر خىل ئىقتىسادىي تەركىب، ھەر قايسى ئىقتىسادىي ساھەلەر ئارا باردى-كەلدى كۈندىن - كۈنگە كۆپەيدى، شۇنىڭغا ئەگىشىپ ئىقتىسادىي ماجىرا دېلولىرىمۇ كۆپلەپ كۆپىيىپ كەتتى. 1982 - يىلى ئىقتىسادىي توختام ماجىراسى دېلوسىدىن ئالتىسى قوبۇل قىلىنغان بولسا، 1983 - يىلغا كەلگەندە 11 گە يەتتى. 1985 - يىلى قوبۇل قىلىنغان ھەر خىل ئىقتىسادىي توختام ماجىرا دېلوسى 47، تېرگاۋ قىلىپ بىر تەرەپ قىلىنغانى 37، ئىزز سوممىسى 214 مىڭ يۈەنگە يەتتى.

ئىقتىسادىي توختام ماجىراسى دېلولىرىنى سوت قىلىش ئارقىلىق، ئىشلەپچىقىرىش ۋە ئوبوروت ساھەسىدىكى ئىقتىسادىي مۇناسىۋەتلەر تەرتىپكە سېلىنىپ، دۆلەت، كوللېكتىپ ۋە شەخسنىڭ قانۇنىي ھوقۇق - مەنپەئىتى قوغداپ قېلىندى.

§ 4. خەلق زاسېداتېلى

ناھىيىلىك خەلق سوت مەھكىمىسى 1954 - يىلى 9 - ئايدىكى «خەلق سوت مەھكىمىسىنىڭ تەشكىلىي قانۇنى» دىكى بەلگىلىمىگە ئاساسەن، خەلق زاسېداتېلىدىن ئىبارەت زاسېداتېللىق تۈزۈمىنى قەدەممۇ قەدەم يولغا قويدى. خەلق زاسېداتېلى شۇ دەرىجىلىك خەلق قۇرۇلتىيىدا سايلام ئارقىلىق ۋۇجۇدقا كەلتۈرۈلدى، ئومۇمىي سايلامغا بىرلەشتۈرۈپ نۆۋەت ئالماشتۇرۇلدى ۋە تولۇقلاپ سايلاندى. خەلق زاسېداتېللىرى خەلق سوت كوللېگىيىسىنىڭ سوت قىلىش خىزمىتىگە قاتنىشىدۇ، جىنايى ئىشلار، ھەق تەلەپ دەۋا ئىشلىرىدىكى سوت قىلىپ ھۆكۈم چىقىرىشتا سوت باشلىقى بىلەن ئوخشاش ھوقۇقتا بولىدۇ، دېلو ماتېرىياللىرىنى ئوقۇش، ئەمەلىي ئەھۋاللارنى ئىگىلەش، دېلو تەكشۈرۈش، پاكىتلارنى سېلىشتۇرۇشقا قاتناشسا بولىدۇ، سوت قىلىش جارىيىدا جاۋابكارنى سوراق قىلىشقا، گۇۋاھلىق ماتېرىياللىرىنى ئوقۇپ بېرىشكە بولىدۇ؛ سوت كېڭەشمىسىدە كېڭىشىش جەريانىدا، ئازچىلىق كۆپچىلىككە بوي سونۇش پىرىنسىپى بويىچە، زاسېداتېللىق ھوقۇقىنى يۈرگۈزىدۇ.

ئون يىللىق «مەدەنىيەت زور ئىنقىلابى» مالىمانچىلىقى مەزگىلىدە، زاسېداتېللىق تۈزۈمى توختاپ قالغانىدى. 1978 - يىلى ئەسلىگە كەلتۈرۈلدى. 1983 - يىلى ناھىيىلىك خەلق قۇرۇلتىيى دائىمىي كومىتېتىنىڭ تەستىقلىشى ئارقىلىق، ناھىيىگە قاراشلىق گۇڭشى ۋە

چارۋىچىلىق فېرمىلىرىدىكى ئورۇنلاردىن 30 خەلق زاسېداتېلى سايلاپ چىقىلدى. 1985 - يىلى ناھىيە بويىچە خەلق زاسېداتېلى 30 كىشىگە يەتتى، بۇنىڭ ئىچىدە ئۇيغۇر 16.

§ 5. ناھەق، يالغان، خاتا دېلولارنى ئاقلاش

1978 - يىلدىن باشلاپ، ناھىيىلىك خەلق سوت مەھكىمىسى دېلولارنى قايتا تەكشۈرۈش خىزمىتىنى قانات يايدۇرۇپ، «مەدەنىيەت زور ئىنقىلابى» جەريانىدا ھۆكۈم قىلىنغان 79 دېلونى نۇقتىلىق تەكشۈردى. ئون يىللىق مالىمانچىلىق جەريانىدا، قانۇن دەپسەندە قىلىندى، تولىمۇ سول ئىدىيىنىڭ تەسىرىدە، خاتا قولغا ئېلىش، خاتا ھۆكۈم چىقىرىش بىلەن بەزى ناھەق، يالغان، خاتا دېلولار يۈز بەردى. ناھىيىلىك خەلق سوت مەھكىمىسى «خاتا بولىدىكەن چوقۇم تۈزىتىش» پرىنسىپى بويىچە، «ئوڭچىلارغا قارشى تۇرۇش ھەرىكىتى» ۋە «مەدەنىيەت زور ئىنقىلابى» جەريانىدا ھۆكۈم قىلىنغان دېلولارنى ئومۇميۈزلۈك قايتا تەكشۈرۈپ چىقتى. دۆلەتنىڭ قانۇنى ۋە پارتىيىنىڭ سىياسىتىگە ئاساسەن، پاكىتلارنى تەكشۈرۈپ ئېنىقلاش ئاساسىدا، 18 ئەكسىلىنىقلاپ دېلونىڭ 12 سىنىڭ ئەسلىدىكى ھۆكۈمىنى بىكار قىلدى ۋە گۇناھسىز دەپ ئېلان قىلدى، تۆت دېلونى تۈزەتتى ۋە ھۆكۈمىنى ئۆزگەرتتى، ئىككىسىنىڭ ئەسلى ھۆكۈمىنى ساقلاپ قالدى؛ 61 ئادەتتىكى دېلودىن بەشىنىڭ ئەسلىدىكى ھۆكۈمىنى بىكار قىلدى ۋە گۇناھسىز دەپ ئېلان قىلدى، ئالتىسىنى تۈزەتتى ۋە ھۆكۈمىنى ئۆزگەرتتى، 50 نىڭ ئەسلى ھۆكۈمىنى ساقلاپ قالدى. 1985 - يىلىنىڭ ئاخىرىغىچە، ئىلگىرى تولىمۇ سول ئىدىيىنىڭ تەسىرىدە يۈز بەرگەن ناھەق، يالغان، خاتا دېلولارنى پۈتۈنلەي ئاقلاپ بولدى ۋە مۇناسىۋەتلىك سىياسەتلەرنى ئەمەلىيلەشتۈرۈپ تۈگەتتى.

III باب

تەپتىشلىك

§ 1. ئاپپاراتلار

1. خەلق تەپتىش مەھكىمىسى
1951 - يىلى لوپنۇر ناھىيىلىك خەلق تەپتىش مەھكىمىسى قۇرۇلۇپ، ئالتە دېلو ئىشلىگۈچى خادىم ۋە باش تەپتىش، مۇئاۋىن باش تەپتىش سەپلەندى. «مەدەنىيەت زور ئىنقىلابى» باشلانغاندىن كېيىن، 1967 - يىلى جامائەت خەۋپسىزلىكى، تەپتىش، سوت سىستېمىسىدا ھەربىي ئىدارە قىلىش يولغا قويۇلدى. 1969 - يىلى 4 - ئايدا ئىنقىلابىي كومىتېت قۇرۇلغاندىن كېيىن، خەلق ئامانلىق ساقلاش گۇرۇپپىسى جامائەت خەۋپسىزلىكى، تەپتىش، سوت مەھكىمىلىرىنىڭ

ھوقۇقىنى يۈرگۈزدى. 1979 - يىل 5 - ئاينىڭ 1 - كۈنى لوپنۇر ناھىيىلىك خەلق تەپتىش مەھكىمىسى قايتا قۇرۇلدى. 1985 - يىل 8 - ئايدا تەپتىش مەھكىمىسىدە تەھقىقلەش بۆلۈمى، جىنايى ئىشلار تەپتىش بۆلۈمى، ئىشخانا تەسسى قىلىندى. ئىقتىساد، قانۇن - ئىنتىزامغا خىلاپ ئىشلارنى تەپتىش قىلىشنى تەھقىقلەش بۆلۈمى ئۈستىگە ئالدى، جىنايى ئىشلار، تۈرمە - سولاقخانلارنى تەپتىش قىلىش كەسپىنى جىنايى ئىشلار تەپتىش بۆلۈمى ئۈستىگە ئالدى، ئەرزىيەت خىزمىتىگە ئىشخانا مەسئۇل بولدى. 1985 - يىلنىڭ ئاخىرىدا پۈتۈن تەپتىش مەھكىمىسىدە ساقچى - كادىر 12 گە (بۇنىڭ ئىچىدە يەتتىسى ئۇيغۇر)، تەپتىش ئىككىگە (بىرسى ئۇيغۇر)، ياردەمچى تەپتىش ئۈچكە، قانۇن ساقچىسى بىرگە يەتتى.

2. تەپتىشلىك ھەيئىتى

ناھىيىلىك خەلق تەپتىش مەھكىمىسى قۇرۇلۇپلا ناھىيىلىك خەلق تەپتىش ھەيئىتى قۇرۇلدى، «مەدەنىيەت زور ئىنقىلابى» مەزگىلىدە تەپتىشلىك ھەيئىتى خىزمەتنى توختاتتى. 1979 - يىلى تەپتىش مەھكىمىسى قايتا قۇرۇلغاندىن كېيىن، 1980 - يىل 3 - ئايدا تەپتىشلىك ھەيئىتى قۇرۇلدى، تەپتىشلىك ھەيئىتىنىڭ ئەزالىرىنى باش تەپتىش كۆرسىتىدۇ، ناھىيىلىك خەلق قۇرۇلتىيى دائىمىي كومىتېتى ۋەزىپىگە تەيىنلەيدۇ، زور دېلوالار پۈتۈنلەي تەپتىشلىك ھەيئىتىنىڭ مۇزاكىرە قىلىشى بىلەن بەلگىلىنىدۇ. تەپتىشلىك ھەيئىتىگە باش تەپتىش رىياسەتچىلىك قىلىدۇ، مەسلىلەرنى مۇزاكىرە قىلىشنى قارار قىلىش ھوقۇقى باش تەپتىشتە بولىدۇ.

§ 2. جىنايى ئىشلار تەپتىشلىكى

جىنايى ئىشلار تەپتىشلىكى ج خ ئورگانلىرى تەھقىقلىگەن دېلوالارنى تەكشۈرۈپ چىقىپ، قولغا ئېلىش ۋە ئەيىبلەشنى قارار قىلىش ۋە سوتقا چىقىپ قىلىنغان شەكلىنى قوللاش، شۇنىڭدەك جامائەت خەۋپسىزلىكى ئورگانلىرىنىڭ تەھقىقلەش، سوت مەھكىمىسىنىڭ سوت قىلىش پائالىيەتلىرىنى نازارەت قىلىشتۇر.

1951 - يىلدىن 1966 - يىلغىچە تەپتىش مەھكىمىسىدە جىنايى ئىشلار تەپتىشلىكى ئاپپاراتى تەسسى قىلىنماي، دېلو ئىشلىگۈچى خادىملارلا سەپلەنگەنىدى. 1955 - يىلدىن 1965 - يىلغىچە ناھىيىلىك تەپتىش مەھكىمىسىنىڭ ج خ ئورگانلىرىنىڭ قولغا ئېلىشقا يوللىغان دېلوالاردىن تەكشۈرۈپ قولغا ئېلىشنى تەستىقلىغىنى 276 ئادەم بولدى. «مەدەنىيەت زور ئىنقىلابى» دىن ئىبارەت ئون يىللىق مالىمانچىلىق مەزگىلىدە، جىنايى ئىشلار تەپتىشلىكى كەسپى ئۈزۈلۈپ قالدى. 1979 - يىلى تەپتىش مەھكىمىسى قايتا قۇرۇلغاندىن كېيىن، 1979 - يىل 5 - ئايدىن 1985 - يىلنىڭ ئاخىرىغىچە ج خ ئورگىنى قولغا ئېلىشنى تەستىقلاپ بېرىشكە يوللىغان 130 دېلودىكى 150 كىشىدىن 121 دېلودىكى 137 كىشىنى تەكشۈرۈپ قولغا ئېلىشنى تەستىقلىدى، يەتتە دېلودىكى 12 كىشىنى قولغا ئېلىشنى تەستىقلىمىدى، ئىككى دېلودىكى ئۈچ كىشىنىڭ مەسلىسىنى قايتا تەھقىقلەشكە قايتۇردى، تەپتىش مەھكىمىسى بىر كىشىنى قولغا ئېلىشنى قارار قىلدى. ج خ ئورگىنى ئەيىبلەپ ئەۋەتكەن 134 دېلودىكى 168 كىشىنى تەكشۈرۈش ئارقىلىق، 134 دېلودىكى 168 كىشىنى ئەيىبلەشنى قارار قىلدى، سەككىز دېلودىكى توققۇز كىشىنى ئەيىبلەشنى كەچۈرۈم قىلدى، بىر دېلودىكى ئىككى ئادەمنى ئەيىبلەيدىغان بولدى، ئۈچ

دېلودىكى تۆت ئادەمنىڭ مەسلىسىنى يەنە تەكشۈرۈشكە قايتۇردى، بەش ئادەمنى قايتىدىن ئەيىبلەشنى قارار قىلدى.

1956 - يىلدىن 1965 - يىلغىچە لوپنۇر ناھىيىلىك خەلق تەپتىش مەھكىمىسى قولغا ئېلىشنى ۋە ئەيىبلەشنى تەكشۈرۈپ تەستىقلىغان دېلولار

13 - قىسىم 4 - جەدۋەل

يىللار	جەمئىي (پارچە)
1956	36
1957	40
1958	87
1959	21
1960	23
1961	23
1962	31
1963	29
1964	4
1965	5
جەمئىي	276

1979 - يىلدىن 1985 - يىلغىچە لوپنۇر ناھىيىلىك خەلق تەپتىش مەھكىمىسى ئەيىبلەشنى تەكشۈرۈپ تەستىقلىغان دېلولار

13 - قىسىم 5 - جەدۋەل

يىللار	دېلولار		ئەيىبلەنگىنى		ئەيىبلەنگىنى كەچۈرۈم قىلىنغىنى		ئەيىبلەنمىگىنى		تەكشۈرۈشكە قايتۇرۇلغىنى		قايتىدىن ئەيىبلەنگىنى (ئادەم)
	ئادەم	پارچە	ئادەم	پارچە	ئادەم	پارچە	ئادەم	پارچە	ئادەم	پارچە	
1979	15	16	13	14	2	2					
1980	21	24	17	18	2	2	1	2	1	2	2
1981	21	27	19	14	1	2			1	1	
1982	17	20	16	19					1	1	
1983	28	36	27	35	1	1					1
1984	17	24	16	23	1	1					
1985	15	21	14	20	1	1					2
جەمئىي	134	168	122	153	8	9	1	2	3	4	5

1979 - يىلدىن 1985 - يىلغىچە لوپنۇر ناھىيىلىك خەلق تەپتىش مەھكىمىسى قولغا ئېلىشنى تەكشۈرۈپ تەستىقلىغان دېلولار

13 - قىسىم 6 - جەدۋەل

يىللار	دېلولار		تەستىقلانغىنى		تەستىقلانمىغىنى		تەكشۈرۈشكە قايتۇرۇلغىنى		قولغا ئېلىش قارار قىلىنغىنى	
	ئادەم	پارچە	ئادەم	پارچە	ئادەم	پارچە	ئادەم	پارچە	ئادەم	پارچە
1979	10	9	8	8	2	1				
1980	23	19	18	21	2	1				
1981	24	22	21	23	1	1				
1982	19	17	17	18	1					
1983	38	32	31	37	1	1				
1984	21	17	13	15	5	3	1	1		
1985	17	14	13	15			2	1	1	
جەمئىي	152	130	121	137	12	7	3	2	1	1

§ 3. قانۇن - ئىنتىزام تەپتىشلىكى

قانۇن - ئىنتىزام تەپتىشلىكى خىزمىتى خەلق تەپتىش ئورگانلىرىنىڭ قانۇنىي ئىجرا قىلىشنى نازارەت قىلىشتىكى مۇھىم بىر فۇنكسىيەسى بولۇپ، دۆلەت ئورگانلىرى ۋە دۆلەت كادىرلىرى ئۈستىدىن نازارەت قىلىدۇ، پۇقرالارنىڭ دېموكراتىك ھوقۇقىغا دەخلى تەرۈز يەتكۈزگەن، خىزمەتتە خاتالىشىپ جىنايەت ئۆتكۈزگەن دۆلەت خادىملىرىنىڭ قانۇنىي جاۋابكارلىقىنى قانۇن بويىچە سۈرۈشتۈرىدۇ. جىنايەت بولۇپ شەكىللەنگەن، جىنايى ئىشلار جاۋابكارلىقى سۈرۈشتۈرۈلىدىغان دېلولارنى تەھقىقلەپ قولغا ئېلىش ۋە ئەيىبلەشنى قارار قىلىدۇ. 1983 - يىلى ناھىيىلىك تەمىنات - سودا كوپىراتىپى ئىشلەپچىقىرىش ۋاسىتىلىرى شىركىتىنىڭ مۇئاۋىن جىملىسى جى رۇڭنىڭ خىزمەت ھوقۇقىدىن پايدىلىنىپ مالىيە ئىنتىزامىغا خىلاپلىق قىلىش، تاۋار - ماللارنى ئۆز بېشىمچىلىق بىلەن نېسىگە سېتىش، ئومۇمىي پۇلنى باشقىلارغا ئۆتىگە بېرىپ تۇرۇشتەك دېلوسىنى بىر تەرەپ قىلىشتا، ھەر تەرەپلىمە تەكشۈرۈش ئارقىلىق، دۆلەت مۈلكىدىن 21 مىڭ يۈەن خەلق پۇلى زىيان بولغانلىقى ئېنىقلاپ چىقىلدى، جى رۇڭنىڭ قىلمىشى خىزمەتتە خاتالىشىپ جىنايەت ئۆتكۈزۈش جىنايىتىگە تولغانلىقى ئۈچۈن، تەپتىش ھەيئىتى مۇزاكىرە قىلىش ئارقىلىق، خەلق سوت مەھكىمىسىگە خىزمەتتە بوشاڭلىق قىلىش جىنايىتى ئۆتكۈزگەن دەپ ئەيىبلەپ، ئۇنىڭ جىنايى مەسئۇلىيىتىنى قانۇن بويىچە سۈرۈشتۈرۈشنى

قارار قىلدى.

1979 - يىلى 5 - ئايدىن 1985 - يىلىنىڭ ئاخىرىغىچە تەپتىش مەھكىمىسى قانۇن - ئىنتىزامغا خىلاپلىق قىلىش دېلوسىدىن ئىككىنى بىۋاسىتە بېجىردى، يوللاپ بېرىلگەن 14 دېلودىكى 15 ئادەمنىڭ مەسلىسىنى تەكشۈرگەندىن كېيىن يەتتىسىگە دېلو تۇرغۇزۇپ تەھقىقلىدى، گەرچە قانۇن - ئىنتىزامغا خىلاپلىق قىلغان قىلمىش بولسىمۇ، جىنايەتكە توشمىغان دېلولارنى مۇناسىۋەتلىك ئورۇنلارغا مەمۇرىي جەھەتتىن بىر تەرەپ قىلىشقا يوللاپ بەردى.

§ 4. ئىقتىسادىي تەپتىشلىك

ئىقتىسادىي تەپتىشلىكنىڭ ۋەزىپىسى سوتسىيالىستىك ئىقتىساد تەرتىپىگە بۇزغۇنچىلىق قىلغان ۋە دۆلەتنىڭ ئىقتىسادىي سىياسەت، قانۇن، ئەمىر - پەرمانلىرىغا ئېغىر دەرىجىدە خىلاپلىق قىلغان زور جىنايى ھەرىكەتلەرگە زەربە بېرىش، ئىقتىسادىي جىنايەت شەكىللەندۈرگەندىن كېيىن جىنايى ئىشلار مەسئۇلىيىتى سۈرۈشتۈرۈلۈشكە تېگىشلىك بولغان دېلولارنى تەھقىقەپ، قولغا ئېلىش ۋە ئەيىبلەشنى قارار قىلىشتىن ئىبارەت.

1958 - يىلىدىن 1965 - يىلىغىچە سوت مەھكىمىسىگە بەش كىشى ئەيىبلەندى، ئىككى كىشى ئەيىبلەشتىن كەچۈرۈم قىلىشقا يوللاندى. 1979 - يىلى تەپتىش مەھكىمىسى ئەسلىگە كەلتۈرۈلگەندىن كېيىنلا، ئىقتىسادىي تەپتىشلىك كەسپىنى قانات يايدۇرۇۋەتتى. 1982 - يىلى 3 - ئايدا مەملىكەتلىك خەلق قۇرۇلتىيى دائىمىي كومىتېتىنىڭ «ئىقتىسادقا ئېغىر دەرىجىدە بۇزغۇنچىلىق قىلغان جىنايەتچىلەرگە قاتتىق زەربە بېرىش توغرىسىدىكى قارار» ى ئېلان قىلىنغاندىن كېيىن، تەپتىش فۇنكسىيىسىنى قوللىنىپ، ئىقتىسادىي ساھەدىكى جىنايى قىلمىشلارغا زەربە بەردى. شۇ يىلى ناھىيىلىك پارتكومنىڭ ئىقتىسادىي جىنايەتكە زەربە بېرىش ئىشخانىسى ۋە ج خ سودا - سانائەت، باج قاتارلىق ئورۇنلار بىلەن بىرلىشىپ، شىڭپىڭ گۇڭشى 2 - چوڭ ئەترىتىدىكى گۇڭشى ئەزاسى شىي شىيەنيۇڭنىڭ باج ئوغرىلاش دېلوسىنى تەكشۈرۈپ ئېنىقلىدى، شىي شىيەنيۇڭ 1981 - يىلى 5 - ئايدىن 1982 - يىلى 3 - ئايغىچە بولغان ئارىلىقتا پارا بېرىش، ئالدامچىلىق قىلىش ئۇسۇللىرىنى قوللىنىپ، مۇناسىۋەتلىك ئورۇنلارنىڭ ئىسپات قەغىزىنى قولغا كەلتۈرۈۋېلىپ، ناھىيىنىڭ تۈز كۆلىمىنىڭ تۈزىدىن كۈنەس، تېكەس، نىلقا، ئۈرۈمچى قاتارلىق ناھىيە - شەھەرلەرگە جەمئىي 263 توننا كېلىدىغان 56 ماشىنا تۈزنى ساتقان، ئومۇمىي سوممىسى 49 مىڭ 800 يۈەن بولغان. تۈز بېجى قانۇندا بەلگىلەنگەن بەلگىلىمە بويىچە بۇ تۈزنىڭ ھەر توننىسىغا 70 يۈەن باج تۆلىشى كېرەك ئىدى. شىي شىيەنيۇڭنىڭ ئوغرىلىغان تۈز بېجى سوممىسى 18 مىڭ 400 يۈەنگە يەتكەن، سودا - سانائەت مەمۇرىيىتىگە تاپشۇرۇشقا تېگىشلىك باشقۇرۇش پۇلىدىن 840 يۈەننى تاپشۇرمىغان، تەكشۈرۈش ئارقىلىق شىي شىيەنيۇڭنىڭ ئالدامچىلىق قىلىش، ياغاچ ماتېرىياللارنى ھايىنىغا سېتىشتەك جىنايەتلىرىنىڭ بارلىقىمۇ ئېنىقلاندى، جىنايەتچى شىي شىيەنيۇڭ سوتسىيالىستىك ئىقتىساد تەرتىپىگە ئېغىر دەرىجىدە بۇزغۇنچىلىق قىلغانلىق، ئومۇمىنىڭ مال - مۈلكىگە زىيان - زەخمەت يەتكۈزگەنلىك جىنايىتى ئۈچۈن قانۇندىكى بەلگىلىمىگە ئاساسەن خەلق سوت مەھكىمىسىگە ئەيىبنامە سۈنۈلۈپ، قانۇن بويىچە جازاغا تارتىلدى.

«ئىقتىسادقا ئېغىر دەرىجىدە بۇزغۇنچىلىق قىلغان جىنايەتچىلەرگە قاتتىق زەربە بېرىش

توغرىسىدىكى قارار» ئېلان قىلىنغاندىن تارتىپ 1985 - يىلىغىچە بولغان تۆت يىل ئىچىدە تەپتىش مەھكىمىسى تۈرلۈك ئىقتىسادىي دېلولاردىن جەمئىي توققۇزىنى قوبۇل قىلىپ، تەھقىقلەپ بىر تەرەپ قىلدى، ئىقتىسادىي جىنايەتچىدىن بەشىنى قولغا ئېلىشنى قارار قىلدى، ئەيىبلەشكە يوللانغان جاۋابكار بەش بولۇپ، قايتۇرۇۋېلىنغان ھارام مال، ھارام پۇل جەمئىي 29 مىڭ 650 يۈەن.

§ 5. تۈرمە، سولاقخانا نازارەتچىلىكى

1955 - يىلىدىن باشلاپ تۈرمە، سولاقخانا نازارەتچىلىكى كەسپى يولغا قويۇلغانىدى، «مەدەنىيەت زور ئىنقىلابى» جەريانىدا ئۈزۈلۈپ قالدى. 1979 - يىلى بۇ كەسپ يەنە ئەسلىگە كەلتۈرۈلۈپ، جىنايى ئىشلار دېلولىرى ئۈستىدىن ھۆكۈم چىقىرىش ۋە كېسىم قىلىش يولغا قويۇلدى، سولاقخانلاردا تۇرۇۋاتقان ۋە قويۇپ بېرىلگەن جىنايەتچىلەر ئۈستىدىن نازارەتچىلىك قىلىپ تۇرۇلدى، تۈرمە، ئەمگەك بىلەن ئۆزگەرتىش ئورۇنلىرى ياكى سولاقخانلار تەھقىقلەپ ئاخىرلاشتۇرغاندىن كېيىن يوللاپ بەرگەن دېلولار قوبۇل قىلىنىپ بېجىرىلدى ۋە جىنايەتچىلەرنىڭ شۇنىڭدەك ئۇلارنىڭ ئائىلە تاۋابىئاتلىرىنىڭ تەپتىش مەھكىمىسىگە سۇنغان ئەرزى قوبۇل قىلىندى؛ سولاقخانا، ئەمگەك بىلەن ئۆزگەرتىش ئورۇنلىرىنىڭ پائالىيەتلىرىنىڭ قانۇنغا ئۇيغۇن بولغان - بولمىغانلىقى تەكشۈرۈلۈپ، دۆلەتنىڭ قانۇن - سىياسەتلىرىنىڭ توغرا ئىجرا قىلىنىشىغا كاپالەتلىك قىلىندى.

لوپنۇر ناھىيىسىنىڭ تۈرمە، سولاقخانا نازارەتچىلىكى خىزمىتىدە، ھەر ئايدا سولاقخاننى تۆت قېتىم تەپتىش قىلىپ، سولاقخاندىكىلەرگە سىياسەت، قانۇنچىلىق، ئىستىقبال تەربىيىسى بېرىش، يېڭىباشتىن جىنايەت ئۆتكۈزگەن دېلولارنى ۋە ئەرز قىلىنغان دېلولارنى بېجىرىش، سولاقخاندىكىلەرنىڭ قانۇنغا بوي سۇنۇش ئەھۋالى، ئىدىيىۋى ئەھۋالىنى، باشقۇرغۇچى كادىرلارنىڭ سىياسەتنى ئىجرا قىلىش ۋە قانۇنغا بوي سۇنۇش ئەھۋالىنى ئىگىلەپ تۇرۇشتا چىڭ تۇرۇلدى. تەپتىش قىلىش ئارقىلىق كۆرۈلگەن مەسىلىلەر ۋاقتىدا تۈزىتىلدى.

§ 6. ئەرزىيەت ئىشلىرى

1979 - يىلى تەپتىش مەھكىمىسى قايتا قۇرۇلغاندىن كېيىن، مەھكىمە ئىشخانىسى ئەرزىيەت خىزمىتىگە مەسئۇل بولۇپ، شىكايەت قىلىش، پاش قىلىش، ئەرز قىلىش ئىشلىرى قاتارلىق مەسىلىلەرنى بىر تەرەپ قىلدى، قوبۇل قىلىش، تىزىملاش، دوكلات قىلىش، ئىشخانىغا يوللاش، تەكشۈرۈپ بىر تەرەپ قىلىش رەسمىيەتلىرىنى ۋە تۈزۈملىرىنى مۇكەممەللەشتۈردى. تەپتىش مەھكىمىسىنىڭ رەھبەرلىرى يەنە تېخى ۋاقىت چىقىرىپ ئەرز قىلىپ كەلگەنلەرنى ئۆزلىرى قوبۇل قىلدى. 1979 - يىلىدىن 1985 - يىلىغىچە جەمئىي 215 پارچە ئەرز خېتى ۋە ھال ئېيتىپ كەلگۈچىنى قوبۇل قىلدى، بۇنىڭ ئىچىدە 69 پارچە (قېتىم) غا بىۋاسىتە جاۋاب بەردى، 95 پارچە (قېتىم) نى مۇناسىۋەتلىك ئورۇنلارنىڭ بىر تەرەپ قىلىشىغا يوللاپ بەردى، 51 پارچە (قېتىم) نى ئۆزلىرىنىڭ تەكشۈرۈپ بىر تەرەپ قىلىشىغا چۈشۈرۈپ بەردى، شۇنىڭ بىلەن

ئەرزىيەت خىزمىتىنى تولۇق ئەمەلىيلەشتۈرۈپ، ئوتتۇرىغا قويۇلغان مەسىلىلەرنى مۇۋاپىق بىر تەرەپ قىلدى ياكى بىر تەرەپ قىلىشقا يوللاپ بەردى.

IV باب

ئەدلىيە مەمۇرىيىتى

يېڭى جۇڭگو قۇرۇلغاندىن كېيىن، 1950 - يىلدىن 1979 - يىلغىچە لوپنۇر ناھىيىسىنىڭ ئەدلىيە مەمۇرىيىتى كەسىپىگە خەلق سوت مەھكىمىسى مەسئۇل بولۇپ كەلدى. 1979 - يىلى لوپنۇر ناھىيىلىك ئەدلىيە بۆلۈمى قۇرۇلۇپ، ئەدلىيە كەسىپىنى قانات يايدۇرۇش باشلاندى، ئاساسلىقى قانۇنچىلىق تەشۋىقاتى بىلەن قانۇنچىلىق تەربىيىسى ئېلىپ بېرىلدى، تۈرلۈك گۇۋاھلىق بېرىش خىزمىتى بىلەن ھەق تەلەپ، مۇرەسسە قاتارلىق خىزمەتلەر قانات يايدۇرۇلدى. 1984 - يىلى 10 - ئايدا ناھىيىلىك ئەدلىيە بۆلۈمى ناھىيىلىك ئەدلىيە ئىدارىسىغا ئۆزگەرتىلىپ، ناھىيىلىك ھۆكۈمەتنىڭ رەھبەرلىكى ئاستىدا بولدى. 1985 - يىلى ئەدلىيە ئىدارىسىدا قانۇندىن مەسلىھەت بېرىش ئورنى، گۇۋاھلىق ئورنى تەسىس قىلىندى، ئىدارە بويىچە ئەدلىيە خىزمەتچىسى ئالتىگە يەتتى، بۇنىڭ ئۈچى ئۇيغۇر. شۇ يىلى ئاساسىي قاتلام قانۇنچىلىق تەشۋىقاتى ۋە ھەق تەلەپ مۇرەسسە خىزمەتلىرىنى كۈچەيتىش ئۈچۈن، ناھىيە بويىچە تۆت يېزا، بىر بازارغا بىردىن ئەدلىيە ياردەمچىسى سەپلەندى.

§ 1. قانۇنچىلىق تەشۋىقاتى

قانۇنچىلىق تەشۋىقاتى تەربىيىسى ئەدلىيە خىزمىتىدىكى مۇھىم بىر كەسىپ. 1979 - يىلى ناھىيىلىك ئەدلىيە بۆلۈمى قۇرۇلغاندىن كېيىن، تەشۋىقات ماتېرىياللىرىنى بېسىپ تارقىتىش، قانۇنچىلىق كۆرگەزمىلىرىنى ئېچىش، تەشۋىقات ماشىنىلىرىنى چىقىرىش ۋە رادىئو ئۈزۈلۈ ئارقىلىق تەشۋىق قىلىش شەكىللىرى قوللىنىلىپ يېڭى ئاساسىي قانۇن، جىنايى ئىشلار قانۇنى، جىنايى ئىشلار دەۋا قانۇنى، ھەق تەلەپ دەۋا قانۇنى، مىللىي تېررىتورىيىلىك ئاپتونومىيە قانۇنى، ھەربىي خىزمەت ئۆتەش قانۇنى، ئىقتىسادىي توختام قانۇنى، نىكاھ قانۇنى قاتارلىقلار چوڭقۇر ۋە كەڭ كۆلەمدە تەشۋىق قىلىندى. بۇ ھال كەڭ خەلق ئاممىسىنىڭ قانۇنچىلىق قارشىنى كۈچەيتىشتە زور رول ئوينىدى.

1985 - يىلى جەمئىي 82 قېتىم قانۇنچىلىق تەشۋىقات كۆرگەزمىسى ئېچىلدى، كۆرگەزمىگە 24 پارچە سىزما رەسىم ۋە فوتو سۈرەت قويۇلدى، سەككىز دېلو مىسالى كۆرگەزمە قىلىندى، كۆرگەزمە 20 كۈن داۋاملاشتى، 42 مىڭ ئادەم (قېتىم) كۆرگەزمىنى كۆردى؛ ناھىيە، گۇڭشي دەرىجىلىك رادىئو ئۈزۈلۈملىرى قانۇنچىلىق تەربىيىسى بويىچە 25 پارچە ماقالە ئاڭلاتتى.

§ 2. ھەق تەلەپ مۇرەسسە ئىشلىرى

1950 - يىللارنىڭ ئاخىرىدا دېھقانچىلىق، چارۋىچىلىق رايونلىرىدىكى ئىشلەپچىقىرىش چوڭ ئەترەتلىرىدە ئاساسىي قاتلام مۇرەسسە ھەيئىتى، ئىشلەپچىقىرىش ئەترەتلىرى مۇرەسسە گۇرۇپپىلىرى قۇرۇلدى، ئاساسىي قاتلاملاردىكى مۇرەسسە تەشكىلاتلىرىنى ناھىيىلىك سوت مەھكىمىسى قوشۇمچە باشقۇرۇپ، ھەق تەلەپ ماجىراللىرىنى مۇرەسسە قىلدى. ئاساسىي قاتلاملاردا يۈز بەرگەن ھەق تەلەپ ماجىراللىرىنى ئاساسىي قاتلام مۇرەسسە ھەيئەتلىرى ياكى مۇرەسسە گۇرۇپپىلىرى «ئاممىغا تايىنىش، تەكشۈرۈپ تەنقىق قىلىش، ئۆز جايىدا ھەل قىلىش، مۇرەسسە قىلىشنى ئاساس قىلىش» فاڭجېنى بويىچە مۇرەسسە قىلدى، مۇرەسسە قىلسا قايىل بولمىغانلار ناھىيىلىك سوت مەھكىمىسىگە ئەرز قىلدى، چوڭ دېلوالارنى ج خ ئىدارىسى بىر تەرەپ قىلدى.

1966 - يىلى ھەر خىل ھەق تەلەپ ماجىراسىدىن 187 سى مۇرەسسە قىلىندى، بۇ، سوت مەھكىمىسى شۇ مەزگىلدە بىر تەرەپ قىلغان 200 ھەق تەلەپ دېلوسىنىڭ 93.5 پىرسەنتىگە تەڭ. «مەدەنىيەت زور ئىنقىلابى» دىن ئىبارەت ئون يىللىق مالىمانچىلىق جەريانىدا، ھەر دەرىجىلىك مۇرەسسە تەشكىلاتلىرى تارقىلىپ كەتتى. 1979 - يىلى ناھىيىلىك ئەدلىيە بۆلۈمى قۇرۇلغاندىن كېيىن، يەنە يېزا - بازارلاردا مۇرەسسە ھەيئىتى ۋە مۇرەسسە گۇرۇپپىلىرى ئەسلىگە كەلتۈرۈلدى، بۇ تەشكىلاتلارنى ئەدلىيە بۆلۈمى باشقۇردى. ناھىيىلىك ئەدلىيە بۆلۈمى ھەر يىلى ئاساسىي قاتلاملاردىكى مۇرەسسە خادىملىرىنى نۆۋەت بىلەن تەربىيىلەپ تۇردى. 1983 - يىلى 86 مۇرەسسە كادىرنى تەربىيىلىدى. 1985 - يىلىنىڭ ئاخىرىدا ناھىيە بويىچە كەنت ۋە مەھەللىلەردە 31 مۇرەسسە ھەيئىتى تەسىس قىلىندى، مۇرەسسە خادىمى 157 گە يەتتى (بۇنىڭ ئىچىدە ئۇيغۇر مۇرەسسە خادىمى 144). مۇرەسسە ھەيئىتىنىڭ مۇدىرلىقىنى ئومۇمەن كەنت پارتىيە ياجېيىكىسىنىڭ شۇجىسى ياكى كەنت باشلىقى قوشۇمچە ئۆتىدى. 1985 - يىلى ھەر قايسى يېزا - بازارلارغا يەنە بەش ئەدلىيە ياردەمچىسى سەپلەپ بېرىلدى (بۇنىڭ تۆتى ئۇيغۇر)، شەھەر - يېزىلاردىكى ئاساسىي قاتلام مۇرەسسە تەشكىلاتلىرى جەمئىي 1146 ھەق تەلەپ ماجىراسىنى مۇرەسسە قىلدى.

كەنت - بازارلاردىكى ھەق تەلەپ ماجىراللىرىنى ھەردەرىجىلىك مۇرەسسە تەشكىلاتلىرى بىر تەرەپ قىلىپ، ئەيىبلەشنى ئازايتىپ، زىددىيەتنىڭ كەسكىنلىشىپ كېتىشىنىڭ ئالدىنى ئېلىپ، خەلق سوت مەھكىمىسى تەرىپىدىن بىر تەرەپ قىلىنىدىغان ھەق تەلەپ دېلولىرىنى ئازايتىش ئىمكانىيىتىگە ئىگە قىلدى.

§ 3. قانۇن مەسلىھەتچىلىكى

1981 - يىلى لوپنۇر ناھىيىسىدە ناھىيىلىك ئەدلىيە بۆلۈمىنىڭ قارىمىقىدا قانۇن مەسلىھەتچىلىكى ئورنى قۇرۇلدى.

1982 - يىلى ئاپتونوم رايونلۇق ئەدلىيە نازارىتىنىڭ تەستىقى بىلەن ناھىيىدىكى قانۇن مەسلىھەتچىلىكى ئورنىغا بىر پىراكتىكانت ئادۋوكات سەپلىنىپ، ئادۋوكاتلىق كەسپى رەسمىي يولغا

قويۇلدى.

1983 - يىلى قانۇن مەسلىھەتچىلىكى ئورنى جىنايى ئىشلار جىنايىتىنى ئاقلاش دېلوسىدىن جەمئىي ئونى ئىشلىدى، ھەق تەلەپ دېلوسى بويىچە بىر دېلونى ۋە كالىتەن بېجىردى، ئىككى ئىش ئۈستىدە قانۇندىن مەسلىھەت جاۋابى بەردى، ئۈچ پارچە قانۇن پۈتۈكى يېزىپ بەردى.
1984 - يىلى قانۇن مەسلىھەتچىلىكى ئورنىدىكى بىردىن - بىر ئادۋوكات ئېغىر كېسەل بولۇپ قالغانلىقى ئۈچۈن، 1985 - يىلىنىڭ ئاخىرىغىچە ئادۋوكاتلىق كەسپى ئۈزۈلۈپ قالدى.

§ 4. جامائەت گۇۋاھلىقى

1981 - يىلى 11 - ئايدا ئەدلىيە بۆلۈمى قارىمىقىدا ناھىيىلىك جامائەت گۇۋاھلىقى ئورنى قۇرۇلۇپ، بىر كەسپى كادىر سەپلىنىپ، جامائەت گۇۋاھلىقى كەسپى يولغا قويۇلدى. 1985 - يىلى بىر گۇۋاھلىق بەرگۈچى بار بولدى.
1983 - يىلى گۇۋاھلىق ئورنى بېقىۋېلىش، ۋەسىيەتنامە، يەر ئىشلىتىش، ئۆي سېتىش - سېتىۋېلىش، سوۋغا قىلىش، ئۆتۈنۈپ بېرىش، ئىقتىسادىي توختام، ۋە كالىتەتچىلىك قىلىش، قەرزدارلىق قاتارلىق ئىشلاردا گۇۋاھلىق بېرىش كەسپىنى قانات يايدۇردى. بىر يىلى ئىچىدە جەمئىي 36 ئىشقا گۇۋاھلىق بەردى، ئۇنىڭ 30 ى ئىقتىسادىي توختام گۇۋاھلىقى. 1985 - يىلى 915 ئىشقا گۇۋاھلىق بېرىپ، 1983 - يىلىدىكىدىن 24 ھەسسە ئاشۇرۇۋەتتى، بۇنىڭ ئىچىدە ئىقتىسادىي توختام گۇۋاھلىقى 903 بولۇپ، ئومۇمىي گۇۋاھلىق سانىنىڭ 98.68 پىرسەنتىنى ئىگىلىدى.

1. The first part of the paper is devoted to a general

discussion of the problem. It is shown that the problem is well-posed in the sense of Hadamard. The existence and uniqueness of the solution is proved. The solution is expressed in terms of the Green's function.

2. In the second part of the paper, the asymptotic behavior of the solution is studied. It is shown that the solution has a logarithmic singularity at the origin.

3. In the third part of the paper, the numerical solution of the problem is discussed. It is shown that the problem is ill-posed in the sense of Hadamard. The numerical solution is unstable with respect to the data.

4. In the fourth part of the paper, the stability of the numerical solution is studied. It is shown that the numerical solution is stable with respect to the data.

5. In the fifth part of the paper, the convergence of the numerical solution is studied. It is shown that the numerical solution converges to the exact solution.

6. In the sixth part of the paper, the error analysis of the numerical solution is given. It is shown that the error is of order $O(\epsilon)$.

ئون تۆتىنچى قىسىم

ھەرىپى ئىشلار

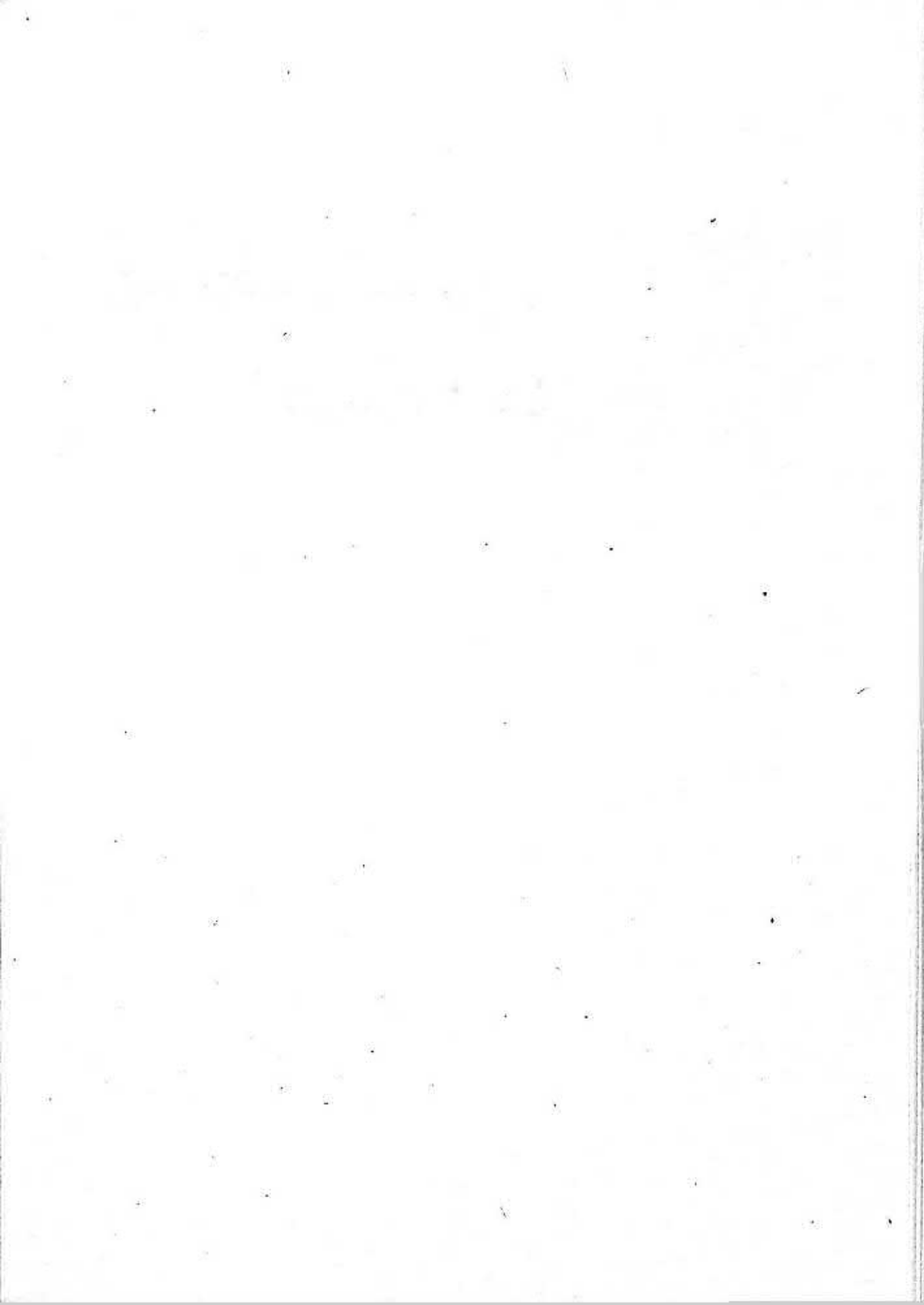

ئون تۆتىنچى قىسىم

ھەربىي ئىشلار

I باب

ھەربىي ئورگانلار

§ 1. ناھىيىلىك خەلق قوراللىق بۆلۈمى

1961 - يىلى 1 - ئايدا ئۆزىدىن يۇقىرى دەرىجىلىك ھەربىي تارماقنىڭ ۋە يەرلىك شۇ دەرىجىلىك پارتكومنىڭ قوش رەھبەرلىكىدە بولىدىغان لوپنۇر ناھىيىلىك خەلق قوراللىق بۆلۈمى قۇرۇلدى. خەلق قوراللىق بۆلۈمىنىڭ ئاساسلىق ۋەزىپىسى: ئەسكەر ئېلىش ۋە ھەربىي سەپتىن قايتقانلار خىزمىتىنى قىلىش، خەلق ئەسكەرلىرىنىڭ تەشكىلى قۇرۇلۇشى، ئىدىيىۋى قۇرۇلۇشى، ھەربىي مەشق، ئۇرۇش تەييارلىقى دىجورنىلىكىنى ياخشى ئىشلەش، خەلق ئەسكەرلىرىگە باشلامچىلىق قىلىپ ئىشلەپچىقىرىش، ئاپەتتىن قۇتقۇزۇش ئىشلىرىنى قانات يايدۇرۇش، سوتسىيالىستىك قۇرۇلۇش ئىشلىرىغا ۋە جەمئىيەت ئامانلىقىنى ساقلاش ئىشلىرى قاتارلىقلارغا قاتنىشىشتىن ئىبارەت.

1966 - يىلى 7 - ئايدا ئەسلىدىكى ناھىيىلىك ج خ ئوتتۇرا ئەترىتى «جۇڭگو خەلق ئازادلىق ئارمىيىسى لوپنۇر ناھىيىلىك ئوتتۇرا ئەترىتى» گە ئۆزگەرتىلدى، ئۇ، ناھىيىلىك خەلق قوراللىق بۆلۈمى قۇرۇلۇشى تەركىبىدە بولدى؛ 1976 - يىلى 12 - ئايدا ناھىيىلىك ئوتتۇرا ئەترەت يەنە «جۇڭگو خەلق قوراللىق ساقچى قىسىم لوپنۇر ناھىيىلىك ئوتتۇرا ئەترىتى» گە ئۆزگەرتىلىپ، قوراللىق ساقچى قىسىمغا قارايدىغان بولدى.

1977 - يىلى قوراللىق بۆلۈمدە سىياسىي خىزمەت بۆلۈمى، ئارقا سەپ بۆلۈمى، ھەربىي ئىشلار بۆلۈمى تەسىس قىلىندى. 1985 - يىلىنىڭ ئاخىرى ناھىيىلىك خەلق قوراللىق بۆلۈمىدە كادىر ئونغا (بۇنىڭ ئىچىدە يەتتىسى ئۇيغۇر)، جەڭچى، ئىشچى ئۆت (قوغدىغۇچى، ئامبارچى) كە يەتتى.

§ 2. ناھىيىلىك خەلق قوراللىق كومىتېتى

1960 - يىلى 4 - ئايدا ناھىيىدە خەلق ئەسكەرلىرى خىزمىتى رەھبەرلىك گۇرۇپپىسى قۇرۇلدى. 1962 - يىلى 6 - ئايدا خەلق ئەسكەرلىرى خىزمىتى رەھبەرلىك گۇرۇپپىسى خەلق قوراللىق كومىتېتىغا ئۆزگەرتىلدى. خەلق قوراللىق كومىتېتىغا مۇدىر، مۇئاۋىن مۇدىرلار قويۇلدى، بۇ ۋەزىپىنى ناھىيىلىك پارتكوم، ناھىيىلىك خەلق كومىتېتى (ناھىيىلىك ھۆكۈمەت) ۋە خەلق قوراللىق بۆلۈمى رەھبەرلىرى قوشۇمچە ئۈستىگە ئالدى. گۇڭشېلاردىمۇ مۇناسىپ ھالدا خەلق قوراللىق كومىتېتلىرى قۇرۇلدى. «مەدەنىيەت زور ئىنقىلابى» دىن ئىبارەت ئون يىللىق مالىمانچىلىق جەريانىدا، خەلق قوراللىق كومىتېتىنىڭ خىزمىتى ئۈزۈلۈپ قالغانىدى. 1979 - يىلى ناھىيىلىك خەلق قوراللىق كومىتېتى يەنە يېڭىباشتىن ئەسلىگە كەلتۈرۈلدى. خەلق قوراللىق كومىتېتىنىڭ كونكرېت ۋەزىپىسى خەلق ئەسكەرلىرى قۇرۇلۇشىغا ئائىت تۈرلۈك فاڭجېن، سىياسەتلەرنى ئىزچىلاشتۇرۇش، يۇقىرى دەرىجىلىك پارتكوم ۋە ھەربىي ئىشلار ئورۇنلىرىنىڭ مۇناسىۋەتلىك يوليورۇقلىرىغا ئاساسەن، شۇ يەرنىڭ ئەھۋالىغا بىرلەشتۈرۈپ، خەلق ئەسكەرلىرى خىزمىتىدىكى چوڭ - چوڭ مەسىلىلەرنى تەتقىق قىلىپ ھەل قىلىش، ئەسكەرلەرنى سەپەرۋەر قىلىش ۋە كەسىپ ئالماشتۇرغان، ھەربىي سەپتىن قايتقانلار، چېكىنگەنلەر خىزمىتىگە ئالاقىدار فاڭجېن، سىياسەتلەرنى ئىزچىلاشتۇرۇشتىن ئىبارەت بولدى.

§ 3. ئاساسىي قاتلام خەلق قوراللىق بۆلۈمى

1961 - يىلى ناھىيىلىك خەلق قوراللىق بۆلۈمى قۇرۇلغاندىن كېيىن، ئاساسىي قاتلاملاردىكى گۇڭشى، مەيدانلاردا قوراللىق بۆلۈم قۇرۇلماي، قوراللىق بۆلۈم ئىشىنى قىلىدىغان مەخسۇس (قوشۇمچە) كەسىپى خادىم سەپلەندى، ئۇ، خەلق ئەسكەرلىرى خىزمىتىنى باشقۇردى. 1975 - يىلى ئاۋۋال تارىم گۇڭشېسىدا خەلق قوراللىق بۆلۈمى قۇرۇلۇپ، مەخسۇس كەسىپى خادىم سەپلەندى، 1980 - يىلى 11 - ئايدا دۆڭقوتان، شىڭپىڭ، «ئىتتىپاق» گۇڭشېلىرىدا ئارقا - ئارقىدىن خەلق قوراللىق بۆلۈمى قۇرۇلدى. 1984 - يىلى 12 - ئايدا لوپنۇر بازارلىق خەلق قوراللىق بۆلۈمى قۇرۇلدى، دېمەك ناھىيە بويىچە تۆت گۇڭشى، بازاردا خەلق قوراللىق بۆلۈمى قۇرۇلۇپ بولدى. ئاساسىي قاتلام خەلق قوراللىق بۆلۈملىرىگە مەخسۇس (قوشۇمچە) بۆلۈم باشلىقى، مۇئاۋىن بۆلۈم باشلىقى ۋە كادىر سەپلەندى. 1984 - يىلى گۇڭشېلار يېزىغا ئۆزگەرتىلگەندىن كېيىن، گۇڭشى خەلق قوراللىق بۆلۈمى يېزىلىق خەلق قوراللىق بۆلۈمى دەپ ئۆزگەرتىلدى. 1985 - يىلىنىڭ ئاخىرىغا كەلگەندە، يېزا، بازارلاردىكى خەلق قوراللىق بۆلۈملىرىدە مەخسۇس كادىر يەتتىگە يەتتى، بۇنىڭ ئالتىسى ئۇيغۇر.

باب II

ئەسكەر تۇرغۇزۇش ئەھۋالى

§ 1. خەن سۇلالىسى دەۋرىدىكى ئەسكەر تۇرغۇزۇش ئەھۋالى

خەننامە «غەربىي يۇرت تەزكىرىسى» دە پۈتۈلشچە، غەربىي يۇرت قۇرۇقچىبەگ مەھكىمىسى قۇرۇلغاندىن كېيىن، خەن سۇلالىسى غەربىي يۇرتتىكى بەگلىكلەردە ئەسكەر تۇرغۇزغان، بەگلىكلەردىكى ئەسكەرلەر غەربىي يۇرت قۇرۇقچىبەگ مەھكىمىسىنىڭ بۇيرۇقى بويىچە ئىش ئېلىپ بارغان. ئۇ چاغدا لوپنۇر بەگلىكىدە 2000 ئەسكەر تۇرغۇزۇلغان.

§ 2. چىڭ سۇلالىسى دەۋرىدىكى ئەسكەر تۇرغۇزۇش ئەھۋالى

چىڭ سۇلالىسىنىڭ چيەنلۇڭ 31 - يىلى (1766 - يىلى) بۇ يەردە 2000 ئەسكەر تۇرغۇزۇلغان. گۇاڭشۇ 22 - يىلى (1896 - يىلى) پىچان شەھىرى (ھازىرقى نىكەنلىك) تە «پىچان يىڭى» تۇرغان، ئالىي قوماندان پاشىپا بولۇپ، ئۇنىڭدىن باشقا بىردىن مىڭبېشى، يۈز بېشى قويۇلغان. «شىڭپىڭ ناھىيىسىدىكى يۇرتلار تەزكىرىسى» دە ئېيتىلىشچە، گۇاڭشۇ 25 - يىلى (1899 - يىلى) شىڭپىڭ ناھىيىسى تەسىس قىلىنغاندىن كېيىن، مىڭبېشى ناھىيە بازىرىدا تۇرغان. گۇاڭشۇ 29 - يىلى (1903 - يىلى) مىڭبېشى پىچان شەھىرىگە، پاشىپا شىڭپىڭ ناھىيە بازىرىغا بېرىپ تۇرغان.

§ 3. مىنگو دەۋرىدىكى ئەسكەر تۇرغۇزۇش ئەھۋالى

مىنگونىڭ 35 - يىلى (1946 - يىلى) 6 - ئايدا گومىنداڭنىڭ قۇرۇقلۇق ئارمىيە تەرتىپكە سېلىنىپ تۈزۈلگەن 42 - شىسىنىڭ 128 - لۇي 383 - تۈەننىڭ پىلموتچىلار لىيەنى ناھىيە بازىرىدا تۇرغان، ئۇلار شۇ يىلى 9 - ئايدا يۆتكىلىپ كېتىپ، ئۇنىڭ ئورنىغا گومىنداڭ ياشلار يىراققا يۈرۈش قىلغۇچى قوشۇنىنىڭ 2 - يىڭى تۈردى.

مىنگونىڭ 37 - يىلى (1948 - يىلى) 128 - لۇي ئاتلىق ئەسكەر تۈەننىڭ ئاتلىق ئەسكەر لىيەنى تىكەنلىكتە تۈردى.

مىنگونىڭ 38 - يىلى (1949 - يىلى) گومىنداڭ ياشلار يىراققا يۈرۈش قىلغۇچى قوشۇنىنىڭ 2 - يىڭى يۆتكىلىپ كەتكەندە، 128 - لۇي 382 - تۈەننىڭ بىر پەيى ناھىيە بازىرىغا كېلىپ تۈردى.

§ 4. يېڭى جۇڭگو قۇرۇلغاندىن كېيىنكى ئەسكەر تۇرغۇزۇش ئەھۋالى

يېڭى جۇڭگو قۇرۇلغان دەسلەپكى مەزگىلدە، 1950 - يىلى، جۇڭگو خەلق ئازادلىق ئارمىيىسى 2 - جۇن 6 - شى 18 - تۈەننىڭ بىر قىسمى ناھىيە بازىرىدا تۇرۇپ، جەمئىيەت ئامانلىقىنى قوغدىدى ھەم ئىشلەپچىقىرىشنى قانات يايدۇردى. شۇ يىلى 27 - شى 79 - تۈەن ناھىيە بازىرىغا كېلىپ تۇرۇپ، 1951 - يىلى يۆتكىلىپ كەتتى.

1979 - يىلى 2 - ئايدا جۇڭگو خەلق ئازادلىق ئارمىيىسى شىنجاڭ ھەربىي رايونى ئارقا سەپ تەمىنات بۆلۈمىنىڭ مەلۇم شۆبىسى تەكشۈرۈش ھەربىي پونكىت قۇرۇپ، ئۆتۈپ تۇرغان قىسىملارنىڭ ياتاق - تامىقىغا ۋە ماشىنىلىرىغا ماي قاچىلاپ بېرىشكە مەسئۇل بولدى.

1980 - يىلى جۇڭگو خەلق ئازادلىق ئارمىيىسى شىنجاڭ ھەربىي رايونىنىڭ مەلۇم شۆبە مۇلازىمەت لىيەنى تارىم گۇڭشېسىدا خىش زاۋۇتى قۇرغانىدى، 1983 - يىلى كۆچۈپ كەتتى.

1981 - يىلى 4 - ئايدا شىنجاڭ ھەربىي رايونى مەلۇم قىسىم ئاساسىي قۇرۇلۇش بىناكارلىق قوشۇنىنىڭ 2 - يېڭى تارىم گۇڭشېسىغا ئورۇنلىشىپ، رايونلار ئارا سۇ - گېئولوگىيەلىك تەكشۈرۈش خىزمىتىنى قانات يايدۇرغانىدى، شۇ يىلى 10 - ئايدا يۆتكىلىپ كەتتى.

III باب

ھەربىي خىزمەت ئۆتەش

§ 1. ھەربىي خىزمەت ئۆتەش تۈزۈمى

مىنگو دەۋرىدە لوپنۇر ناھىيىسىدە ھەربىي خىزمەت ئورگىنى يوق ئىدى، ئەسكەرمۇ ئېلىنمىغانىدى.

يېڭى جۇڭگو قۇرۇلغاندىن كېيىن، 1954 - يىلىغىچە پىدائىي ھەربىي خىزمەت ئۆتەش تۈزۈمى يولغا قويۇلدى.

1954 - يىلى دۆلەت تۇنجى ھەربىي خىزمەت ئۆتەش قانۇنىنى ئېلان قىلىپ، پىدائىي ھەربىي خىزمەت ئۆتەش تۈزۈمىنى مەجبۇرىي ھەربىي خىزمەت ئۆتەش تۈزۈمىگە ئۆزگەرتتى، لوپنۇر ناھىيىسىدىكى ھەر مىللەت ئاممىسى ھەربىي سەپكە كىرىش ئۈچۈن قىزغىن ئىزىمغا ئالدۇردى.

1984 - يىلى 5 - ئاينىڭ 30 - كۈنى دۆلەت يېڭى ھەربىي خىزمەت ئۆتەش قانۇنىنى ئېلان قىلىپ، مەجبۇرىي ھەربىي خىزمەت ئۆتەشنى ئاساس قىلغان مەجبۇرىي ھەربىي خىزمەت ئۆتەش بىلەن پىدائىي ئەسكەر بولۇش بىرلەشتۈرۈلگەن ھەربىي خىزمەت ئۆتەش تۈزۈمىنى يولغا قويدى.

ھەربىي خىزمەت ئۆتەش قانۇنىنىڭ بەلگىلىمىسىگە ئاساسەن، لوپنۇر ناھىيىسى كەسىپ ئالماشتۇرغان، ھەربىي سەپتىن قايتقان ھەربىيلەر بىلەن يېشى 18 گە تولغان ياش ئوغۇل بالىلارنى زاپاس ئەسكەر ھېسابىدا تىزىملاش خىزمىتىنى ئىشلىدى. «مەدەنىيەت زور ئىنقىلابى» جەريانىدا زاپاس ئەسكەرلەرنى تىزىملاش خىزمىتى ئۈزۈلۈپ قالغانىدى، 1981 - يىلى خەلق ئەسكەرلىرى تەشكىلىنى تەرتىپكە سېلىش جەريانىدا زاپاس ئەسكەرلەرنى تىزىملاش تۈزۈمى ئەسلىگە كەلتۈرۈلۈپ، تايانچ خەلق ئەسكەرلىرى 1 - تۈردىكى زاپاس كۈچ، ئادەتتىكى خەلق ئەسكەرلىرى 2 - تۈردىكى زاپاس كۈچ قىلىندى.

1982 - يىلى زاپاس كۈچ قىلىنغان كەسىپ ئالماشتۇرغان، ھەربىي سەپتىن قايتقان ئەسكەرلەر يېڭىباشتىن تىزىملاندى.

§ 2. ئەسكەر ئېلىش ۋە ھەربىي سەپتىن چېكىندۈرۈش

1. ئەسكەر ئېلىش

يېڭى جۇڭگو قۇرۇلغان دەسلەپكى مەزگىلدە، ھەر مىللەت خەلقىنىڭ ئىشلەپچىقىرىشىنى ئەسلىگە كەلتۈرۈشى ۋە راۋاجلاندۇرۇشى ئۈچۈن دۆلەت لوپنۇر ناھىيىسىدە ناھايىتى ئازلا پىدائىي ئەسكەر ئالدى. 1951 - يىلى ناھىيە بويىچە تۇنجى قېتىم پىدائىي ئەسكەر ئېلىش خىزمىتىنى قانات يايدۇردى، ھەربىي سەپكە قاتنىشىش ئۈچۈن ھەر مىللەت ياشلىرى قىزغىن تىزىمغا ئالدۇردى، تەكشۈرۈپ باھالاش ئارقىلىق 23 ئۇيغۇر ياشنىڭ جۇڭگو خەلق ئازادلىق ئارمىيىسىگە قاتنىشىشى تەستىقلاندى، بۇلار ناھىيە بويىچە 1 - تۈركۈمدىكى پىدائىي ئەسكەرلەر بولۇپ قالدى. 1954 - يىلى ھەربىي خىزمەت ئۆتەش قانۇنى ئېلان قىلىنغاندىن كېيىن، يېشى تولغان ھەر مىللەت ياشلىرى ئاكتىپ تۈردە ھەربىي سەپكە قاتناشتى، بىر نەچچە يىلدىن بۇيان ئەسكەرلىككە تىزىمغا ئالدۇرغانلارنىڭ سانى ئالماقچى بولغان ئەسكەر سانىدىن كۆپلەپ ئېشىپ كەتتى. ئەسكەر ئېلىش ئىشى ھەر يىلى قىش، ئەتىياز پەسىللىرىدە ئېلىپ بېرىلدى، ھەر يىللىق ئەسكەر ئېلىش خىزمىتىگە ناھىيە بويىچە پارتىيە، ھۆكۈمەت ۋە ئارمىيە يەكدىللىك بىلەن ئاتلاندى، ئادەم ئاجرىتىپ ئەسكەر ئېلىش ئىشخانىسى قۇرۇپ، ئەسكەر ئېلىش سىياسىتىنى كەڭ تەشۋىق قىلدى، ئاساسىي قانلام ئورۇنلار ئەسكەر بولۇشقا ئۆز ئىختىيارى بىلەن تىزىمغا ئالدۇرغانلارغا قارىتا تىزىملاش، سالامەتلىكىنى تەكشۈرۈش، سىياسىي جەھەتتىن تەكشۈرۈش خىزمىتىنى ئىشلىدى، ناھىيىلىك ئەسكەر ئېلىش ئىشخانىسىنىڭ تەستىقى ئارقىلىق ئەسكەرلىككە قوبۇل قىلىنغانلارغا قوبۇل قىلىش ئۇقتۇرۇشى تارقاتتى. ئاندىن كېيىن يىغىپ، ئۆتكۈزۈۋېلىپ قىسىمغا ئۆتكۈزۈپ بەردى. ئەسكەرلىككە قوبۇل قىلىنغان ياشلارنىڭ تولىسى قۇرۇقلۇق ئارمىيە قىسىملىرىدا ۋەزىپە ئۆتىدى.

1973 - يىلى ناھىيىدە ھاۋا ئارمىيە پاراشوتچى قىسىمغا بەش ئۇيغۇر ياش قوبۇل قىلىندى، بۇ، لوپنۇر ناھىيىسىدىكى ئۇيغۇرلاردىن چىققان تۇنجى ئەۋلاد ھاۋا ئارمىيە پاراشوتچىلىرىدۇر. 1984 - يىلى ئەسكەر ئېلىش خىزمىتى زور دەرىجىدە ئىسلاھ قىلىندى، ئىلگىرى ئەسكەر ئېلىشقا ھەربىي خىزمەت ئۆتەش تارماقلىرى مەسئۇل بولاتتى، قىسىمدىن ئادەم ئەۋەتىپ ئۆتكۈزۈۋېلىناتتى، نەتىجىدە ئادەم كۈچى ۋە ماددىي كۈچ جەھەتتە چىقىم زور بولاتتى. ئىسلاھ قىلىش ئارقىلىق ئىلگىرى قىسىمدىن ئادەم ئەۋەتىپ ئۆتكۈزۈۋېلىش ئەمدى يەرلىك ھۆكۈمەت

ئېلىنغان ئەسكەرلەرنى ھەربىي گازارمىغا ئاپىرىپ بېرىش ياكى يېڭى ئەسكەرنىڭ ئۆزى قىسىمغا كېلىپ تىزىمغا ئالدۇرۇش چارىسىغا ئۆزگەرتىلدى. شۇنىڭ بىلەن ئەسكەر ئېلىش ۋاقتى قىسقاردى، بۇ خىزمەتكە ئاجرىتىلغانلار ئازايدى، خىراجەت چىقىمىمۇ تېجەپ قېلىندى. ناھىيىدە 1954 - يىلى مەجبۇرىي ئەسكەر ئېلىش خىزمىتى باشلانغاندىن بۇيان، ئەسكەر ئېلىش ۋەزىپىسى ھەر يىلى ياخشى ئورۇندالدى، يېڭى ئېلىنغان ئەسكەرلەرگە ھۆكۈمەتمۇ، ئارمىيىمۇ، ئاممىمۇ رازى بولدى. 1985 - يىلى ناھىيىدە يېڭىدىن 15 ئەسكەر ئېلىندى، بۇنىڭ ئىچىدە ئۇيغۇر ئون، ئايال ئەسكەر بىر.

2. ھەربىي سەپتىن چېكىنىش

يېڭى جۇڭگو قۇرۇلغان دەسلەپكى مەزگىلدە، يېڭى ھاكىمىيەت قۇرۇش ئېھتىياجى تۈپەيلىدىن ئازادلىق ئارمىيە كوماندىر - جەڭچىلىرىدىن بىرمۇنچە كىشى يەرلىككە خىزمەتكە ئالماشتى. 1954 - يىلى تۇنجى ھەربىي خىزمەت ئۆتەش قانۇنى ئېلان قىلىنغاندىن كېيىن پەيدىن - پەي ھەربىي سەپتىن چېكىنىش ۋە ھەربىي سەپتىن چېكىندۈرۈش تۈزۈمى يولغا قويۇلدى، ھەربىي سەپتىن قايتقان ۋە چېكىنگەنلەرنى ناھىيىلىك خەلق ئىشلىرى تارماقلىرى مۇناسىۋەتلىك سىياسەت بەلگىلىمىلەرگە ئاساسەن مۇۋاپىق ئورۇنلاشتۇردى. 1954 - يىلىدىن 1985 - يىلىنىڭ ئاخىرىغىچە ھەربىي سەپتىن قايتقان ۋە چېكىنگەن ھەربىيلەردىن ناھىيە بويىچە جەمئىي 240 كىشى ئورۇنلاشتۇرۇلدى. 1970 - يىلىدىن 1985 - يىلىغىچە ھەربىي سەپتىن قايتقان ۋە چېكىنگەن ھەربىيلەردىن 89 كىشى پارتىيە، ھۆكۈمەت ئورگانلىرىغا ۋە كارخانا كەسپىي ئورۇنلارغا خىزمەتكە ئورۇنلاشتۇرۇلدى.

IV باب

خەلق ئەسكەرلىرى

§ 1. تەشكىللەش ۋە تەرەققىي قىلدۇرۇش

1960 - يىلى 5 - ئايدا ناھىيىدە خەلق ئەسكەرلىرىنى تەشكىللەش باشلاندى، ناھىيىگە بىۋاسىتە قاراشلىق ئورۇنلاردىن باشقا، ئىلگىرى - ئاخىر بولۇپ شىنخېڭ گۇڭشى بىلەن دۆڭقوتان گۇڭشىسىدا بىردىن خەلق ئەسكەرلىرى يېڭى، تارىم گۇڭشىسىدا بىر خەلق ئەسكەرلىرى تۈەنى تەشكىل قىلىندى، يىلى ئاخىرىغا كەلگەندە، ناھىيە بويىچە بىر خەلق ئەسكەرلىرى تۈەنى، سەككىز خەلق ئەسكەرلىرى يېڭى تەشكىل قىلىندى، خەلق ئەسكەرلىرى كادىرى 288 گە يەتتى، بۇنىڭ ئىچىدە پارتىيىلىك كادىر 133. خەلق ئەسكەرلىرى تايانچ خەلق ئەسكەرلىرى ۋە ئادەتتىكى خەلق ئەسكەرلىرى دەپ ئىككىگە بۆلۈندى، تايانچ خەلق ئەسكەرلىرىنىڭ يېشى 16 - 25 كىچە،

ئادەتتىكى خەلق ئەسكەرلىرىنىڭ يېشى 25 — 45 كىچە بولدى، شۇ چاغدا تايانچ خەلق ئەسكەرلىرى 2079 غا، ئادەتتىكى خەلق ئەسكەرلىرى 2849 غا يەتتى، بۇنىڭ ئىچىدە ئايال خەلق ئەسكەرى 1787؛ 1961 - يىلى خەلق ئىگىلىكىنىڭ تەكشۈلۈشىگە ئەگىشىپ خەلق ئەسكەرلىرى تەشكىلىمى نۇقتىلىق تەرتىپكە سېلىندى، تەرتىپكە سېلىنغاندىن كېيىن ئۈچ گۇرۇپپىدىكى خەلق ئەسكەرى 2185 بولدى، بۇنىڭ ئىچىدە تايانچ خەلق ئەسكەرى 753، ئادەتتىكى خەلق ئەسكەرى 1258، مۇئاۋىن پەيچاڭدىن يۇقىرى كادىر 179، جەمئىي ئۈچ يىڭ، 15 لىيەن، 47 پەي، 170 بەنگە ئايرىلدى. تەرتىپكە سېلىش ئارقىلىق خەلق ئەسكەرلىرىنىڭ سانى ئازايغىنى بىلەن سۈپىتى ئۆستى. 1962 - يىلى رەئىس ماۋ زېدۇڭ «خەلق ئەسكەرلىرى خىزمىتىدە تەشكىلىنى ئەمەلىيلەشتۈرۈش، ھەربىي ئىشلارنى ئەمەلىيلەشتۈرۈش، سىياسىي ئەمەلىيلەشتۈرۈش» دېگەن يوليورۇقنى ئوتتۇرىغا قويغاندىن كېيىن، ناھىيىدە خەلق ئەسكەرلىرى خىزمىتىگە بولغان رەھبەرلىك ۋە تەرتىپكە سېلىش يەنىمۇ كۈچەيتىلدى، شۇنداقلا بازار ئورگانلىرىدا خەلق ئەسكەرلىرى تەشكىلاتى قۇرۇلدى، يىل ئاخىرىغا كەلگەندە، ناھىيە بويىچە خەلق ئەسكەرلىرى لىيەندىن سەككىزى قېلىپ، 1961 - يىلىدىن يەتتىسى قىسقاردى. 1963 - يىلى خەلق ئەسكەرلىرى تەشكىلاتى ئومۇميۈزلۈك تەرتىپكە سېلىندى، يېشى چوڭىيىپ كەتكەن ۋە سالامەتلىكى ناچارراق بولغانلار خەلق ئەسكەرلىرى تەشكىلىدىن چېكىنىپ چىقتى. شۇنىڭ بىلەن بىللە ياشراق يېڭى خەلق ئەسكەرلىرى قوبۇل قىلىندى. شۇ يىلى ناھىيە بويىچە خەلق ئەسكەرلىرى ئىچىدە «بەشتە ياخشى بولۇش» بويىچە باھالاش پائالىيىتى قانات يايدۇرۇلۇپ، «تۆتتە ياخشى» خەلق ئەسكەرلىرىدىن 30 ى، «بەشتە ياخشى» خەلق ئەسكەرلىرىدىن 39 ى باھالاپ چىقىلدى.

1966 - يىلى خەلق ئەسكەرلىرى تەرتىپكە سېلىنغاننىڭ سىرتىدا تارىم گۇرۇپپىسىنىڭ 8 - چوڭ ئەترىتىدە (ھازىرقى «ئىتتىپاق» يېزىسىنىڭ 1 -، 2 - چوڭ ئەترەتلىرى ۋە دۆڭقوتان گۇرۇپپىسىنىڭ 1 -، 2 - فېرمىسىدا خەلق ئەسكەرلىرى تەشكىلاتى قۇرۇلدى، شۇنىڭ بىلەن ناھىيە بويىچە خەلق ئەسكەرلىرى جەمئىي 18 لىيەن، 72 پەي، 249 بەنگە ئايرىلدى.

1969 - يىلى خەلق ئەسكەرلىرى تۈزۈلمىسىدە مەلۇم ئۆزگىرىش بولدى، خەلق ئەسكەرلىرى تايانچ خەلق ئەسكەرلىرى، قوراللىق تايانچ خەلق ئەسكەرلىرى ۋە ئادەتتىكى خەلق ئەسكەرلىرىگە ئايرىلدى.

«مەدەنىيەت زور ئىنقىلابى» داۋامىدا، خەلق ئەسكەرلىرىنىڭ تەشكىلى قۇرۇلۇشى ئېغىر بۇزغۇنچىلىققا ئۇچرىدى، «شاڭخەي تەجرىبىسى» نىڭ تەسىرىدە، ناھىيىدە خەلق ئەسكەرلىرى قوماندانلىق شتابى قۇرۇلۇپ، خەلق ئەسكەرلىرى كىچىك ئەترەتلىرى تەشكىللەندى، خەلق ئەسكەرلىرى قوماندانلىق شتابى پارتىيىنىڭ رەھبەرلىكىدىن چەتتىدى، پارتكوم قوراللىق قوشۇننى باشقۇرالمىدىغان بولۇپ قالدى. 1976 - يىلى 10 - ئايدا «تۆت كىشىلىك گۇرۇھ» تارمار قىلىنغاندىن كېيىن خەلق ئەسكەرلىرى قوماندانلىق شتابى ۋە خەلق ئەسكەرلىرى كىچىك ئەترەتلىرى بىكار قىلىنىپ، خەلق ئەسكەرلىرى خىزمىتى توغرا يولغا قايتىپ كەلدى.

1978 - يىلىدىكى پارتىيە 11 - نۆۋەتلىك مەركىزىي كومىتېتى 3 - ئومۇمىي يىغىنىدىن كېيىن، پارتىيە خىزمىتىنىڭ مۇھىم نۇقتىسى سوتسىيالىستىك زامانىۋىلاشتۇرۇش قۇرۇلۇشىغا يۆتكەلدى، شۇنىڭدەك خەلق ئەسكەرلىرى خىزمىتى يەنە بىر قېتىم تولۇق تەرتىپكە سېلىندى.

1981 - يىلى خەلق ئەسكەرلىرى تۈزۈلمىسى ئادەتتىكى خەلق ئەسكەرلىرى ۋە تايانچ خەلق ئەسكەرلىرىدىن ئىبارەت ئىككى خىلغا ئۆزگەرتىلدى ھەمدە خەلق ئەسكەرلىرىنىڭ يېشى ئىلگىرىكى 16 — 45 ياشتىن 18 — 35 ياشقا، تايانچ خەلق ئەسكەرلىرىنىڭ يېشى 18 — 28 ياشقا

چۈشۈرۈلدى. تەڭشەلگەندىن كېيىن ناھىيە بويىچە قوراللىق تايانچ خەلق ئەسكەرلىرى يەتتە لىيەن، 26 پەي بولدى. تەڭشەلگەندىن كېيىنكى خەلق ئەسكەرلىرى مۇئەييەن ھەربىي ساپاغا ئىگە بولدى ۋە ياشلاشتى، شۇنىڭ بىلەن خەلق ئەسكەرلىرى تەشكىلاتى بىلەن ئىشلەپچىقىرىش تەشكىلاتى، خەلق ئەسكەرلىرى خىزمىتى بىلەن ئىشلەپچىقىرىش خىزمىتى بىرلەشتۈرۈلۈپ، بىر تۇتاش ئورۇنلاشتۇرۇش، ئەمگەك بىلەن ھەربىي ئىشلارنى بىرلەشتۈرۈش ئىشقا ئاشۇرۇلدى. بۇ قېتىمقى تەشكىلى جەھەتتىن تەرتىپكە سېلىش ئارقىلىق خەلق ئەسكەرلىرى قۇرۇش دائىرىسى تارايىتىلىپ، پەقەت خەلق گۇڭشېسى، زاۋۇت، كان - كارخانا قاتارلىق ئورۇنلاردىلا خەلق ئەسكەرلىرى تەشكىلاتى قۇرۇلۇپ، ئورگان، مەكتەپ ۋە تارقاقراق بولغان كىچىك ئورۇنلاردا خەلق ئەسكەرلىرى تەشكىلاتى قۇرۇلمايدىغان بولدى.

1981 - يىلىدىن 1985 - يىلىغىچە خەلق ئەسكەرلىرى چوڭراق تەرتىپكە سېلىنىمىدى، بەلگىلەنگەن يېشىدىن ئېشىپ كەتكەنلەر خەلق ئەسكەرلىرى تەشكىلاتىدىن يېنىپ چىقىپ، خەلق ئەسكەرلىرى بولۇش يېشىغا يەتكەن ۋە شەرتىگە مۇۋاپىق كېلىدىغانلار خەلق ئەسكەرلىرى تەشكىلاتىغا تولۇقلاپ قوبۇل قىلىندى.

§ 2. مەشق

1962 - يىلى خەلق قوراللىق بۆلۈمى شۇ يەرنىڭ ئەمەلىي ئەھۋالىغا ئاساسەن، پەسىللەرگە قاراپ دېھقانچىلىق ئىشلىرى ئارىسال مەزگىلدە خەلق ئەسكەرلىرىنى مەشق قىلدۇردى، شۇ يىلى ناھىيىلىك پارتىيە مەكتىپىدە بىر قارار خەلق ئەسكەرلىرى كاردىرلىرى كۇرسى ئاچتى، مەشق ۋە ئۆگىنىشكە خەلق ئەسكەرلىرى كادىرىدىن 74 كىشى قاتناشتى، كېيىن يەنە ئىلگىرى - كېيىن بولۇپ دېھقانچىلىق ۋە چارۋىچىلىق رايونلىرىدا ناھىيىلىك ئوتتۇرا مەكتەپتە، بازار ئورگانلىرىدا ئۈچ قارار ھەربىي - مەمۇرىي كۇرس ئاچتى، كۇرسنىڭ مەزمۇنى ئاساسەن، خەلق ئەسكەرلىرىنىڭ ئۈچ چوڭ ۋەزىپىسى ۋە ئۇلارغا قويۇلغان ئون تەلەپ، «ئۈچ ئىشتىن مۇداپىئە كۆرۈش» تەدبىرلىرى، گىرانات ئېتىش، قارىغا ئېتىش، يەر تۈزۈلۈشىدىن ھەم يەردىكى نەرسىلەردىن پايدىلىنىش ۋە خەلق ئەسكەرلىرىنىڭ رولى قاتارلىقلار بولۇپ، كۇرسقا خەلق ئەسكەرلىرىدىن جەمئىي 1380 كىشى قاتناشتى، بۇنىڭ ئىچىدە ئايال خەلق ئەسكىرى 19.

خەلق ئەسكەرلىرىنىڭ سىياسىي، ھەربىي ساپاسىنى ئۆستۈرۈش ئۈچۈن، ناھىيە بويىچە ھەر يىلى پىلانلىق تۈردە مەركىزىي خىزمەتكە بىرلەشتۈرۈپ، جانلىق ئۇسۇللاردىن پايدىلىنىلىپ خەلق ئەسكەرلىرىگە سىياسىي تەربىيە ئېلىپ بېرىلدى ۋە ئۇلار ھەربىي مەشقكە ئۇيۇشتۇرۇلدى، تەلىم-تەربىيە ۋە مەشق ئاخىرلاشقاندا ئىمتىھان ئېلىنىپ، نەتىجىسى باھالاپ چىقىلدى.

1966 - يىلى ناھىيە بويىچە 298 خەلق ئەسكىرى (بۇنىڭ ئىچىدە خەلق ئەسكەرلىرى كادىرى 63) خەلق ئەسكەرلىرىنىڭ ھەربىي مەشقىغا قاتناشتى، بۇنىڭ ئىچىدە مىللىتى بىلەن 1 - مەشقكە 70 كىشى (مۇنەۋۋەر بولغىنى 33)، 2 - مەشقكە 22 كىشى (مۇنەۋۋەر بولغىنى ئون، ياخشى بولغىنى تۆت) قاتناشتى، ئومۇمىي باھالاشتا، نەتىجىسى ئەلا بولدى. بازار ئورگانلىرى خەلق ئەسكەرلىرى پەيدىن 30 كىشى تاكتىكا مەشقىگە، 22 كىشى تېخنىكا ئەسكەر مەشقىگە قاتناشتى.

1970 - يىلى ناھىيىدىكى قوراللىق تايانچ خەلق ئەسكەرلىرى شۆبە ھەربىي رايونى ئۇيۇشتۇرغان 500 چاقىرىملىق دالا يۈرۈشى مەشقىگە قاتنىشىپ، ناھىيىدە تۇرۇۋاتقان ھەربىيلەر

بىلەن بىرلىكتە «706» مانېۋر ئۆتكۈزۈپ، رەسمىي جەڭگە ئوخشىشىپ كېتىدىغان مانېۋر مەشقىنى باشتىن كەچۈرۈپ، ئۇرۇش قىلىش ئىقتىدارىنى ئۆستۈردى.

خەلق ئەسكەرلىرىنىڭ مەشقىنى مۇنتىزىملاشتۇرۇش، تۈزۈملەشتۈرۈش ئۈچۈن، لوپنۇر ناھىيىسى قوراللىق تايانچ خەلق ئەسكەرلىرىنىڭ مەشقى تۆت يىلدا بىر دەۋر قىلىدۇ، ھەر يىللىق مەشقى ۱5 — 20 كۈن بولىدۇ، ئالدىنقى ئىككى يىلدا ئاساسەن، ئاساس مەشقى، كېيىنكى ئىككى يىلدا تاكتىكا مەشقى ئېلىپ بېرىلىدۇ دەپ بەلگىلىدى.

1977 - يىلى ناھىيە تارىم ۋە شىنچېڭ گۇڭشېلىرىدىكى ئۈچ قوراللىق تايانچ لىيەندىكى 11 پەي، 39 بەن ۋە ئالاقە بەنى، قۇتقۇزۇش پونكىتى قاتارلىقلارنى ئاجرىتىپ، 400 كىشىدىن خەلق ئەسكەرلىرى يىڭى تەشكىللەپ، پاراشوتچىلارغا قارشى ئاتلىنىش، مالىمانچىلىقتىن مۇداپىئەلىنىش، ئۇرۇش ۋاقتىدىكى ئارقا سەپ تەمىناتى، قاتناش - ترانسپورت قاتارلىقلارغا دائىر ئۈنۈم بېرىش مەشقى ئېلىپ باردى.

1980 - يىلىنىڭ بېشىدا تارىم گۇڭشېسى بىلەن شىنچېڭ گۇڭشېسىدا ئىككى قارار خەلق ئەسكەرلىرى تايانچ كادىرلىرى تەلىم - تەربىيە ئەترىتى كۇرسى ئېچىلىپ، لىيەن، پەي تايانچلىرىدىن 72 كىشى تەربىيەلەندى، ئىمتىھاندا لايىقەتلىك بولۇش نىسبىتى %92 كە يەتتى. 3 - 5 - ئايلاردا ناھىيە بويىچە خەلق ئەسكەرلىرىدىن مەشقى ئىمتىھانى ئېلىندى. قارىغا ئېتىش بويىچە 1 - ۋە 2 - مەشققە 314 كىشى قاتناشتى، لايىقەتلىك بولۇش نىسبىتى %84.4 بولدى؛ «ئۈچكە زەربە بېرىش»، «ئۈچتىن مۇداپىئە كۆرۈش» تاكتىكا مەشقىگە 786 كىشى قاتناشتى، بۇلارنىڭ ھەممىسى بىر قەدەر ياخشى نەتىجىگە ئېرىشتى.

1981 - يىلىدىن 1985 - يىلىغىچە ناھىيىلىك قوراللىق بۆلۈم ھەر يىلى 30 كۈنلۈك كۇرس ئېچىپ، تايانچ خەلق ئەسكەرلىرىنى مەشقى قىلدۇردى، مەشقى يەككە ئەسكەر تۈرى بويىچە تاكتىكا، گىرانات ئېتىش پارىلتىش، قارىغا ئېتىش ۋە تىزىلىپ مېڭىش قاتارلىقلاردىن ئىبارەت بولدى. 1980 - يىلىدىن كېيىن يېزىلاردا مەسۇلاتقا بىرلەشتۈرۈپ ھۆددىگە بېرىش يولغا قويۇلغانلىقتىن، ھەربىي - مەمۇرىي مەشققە قاتناشقان خەلق ئەسكەرلىرىگە ئىشتىن قالغانلىقىغا تولۇقلىما ياردەم بېرىلدى. 1983 - يىلى خەلق ئەسكەرلىرىگە قارىتىلغان ھەربىي مەشقى تەلىپىگە ئۇيغۇنلىشىش ئۈچۈن، ناھىيىلىك خەلق قوراللىق بۆلۈمى خەلق ئەسكەرلىرى ئۈنۈم بېرىش تەربىيە بازىسى قۇردى، تەلىم - تەربىيە بازىسى «ئالتە بولۇش» (سىنىپ، ياتاق، ئاشخانا، مەشقى مەيدانى، قارىغا ئېتىش مەيدانى، تاكتىكا مەيدانى بولۇش) ئۆلچىمىنىڭ تەلىپى بويىچە قۇرۇلۇش ئېلىپ باردى.

§ 3. خەلق ئەسكەرلىرى پائالىيىتى

خەلق ئەسكەرلىرى سوتسىيالىستىك قۇرۇلۇشتىكى مۇھىم كۈچ ۋە زەربىدار ئەترەت، قەيەردە خىزمەت جاپالىق، ۋەزىپە مۇشكۈل بولسا، شۇ يەردە خەلق ئەسكەرلىرى بار. 1961 - يىلى ناھىيىدە خەلق ئەسكەرلىرى ئەمدىلا تەشكىللىنىپ ئۇزۇن ئۆتمەيلا خەلق ئەسكەرلىرىدىن 20 كىشى ئازادلىق ئارمىيىگە ماسلىشىپ باندەت تازىلاشقا چىقىرىلغانىدى، ئۇلار ماددىي ئەشيا ۋە يارىدارلارنى توشۇپ، ئالدىنقى سەپكە ياردەم بېرىش ۋەزىپىسىنى ئىنتايىن ياخشى ئورۇندىدى.

خەلق ئەسكەرلىرى سوتسىيالىستىك ئىقتىسادىي قۇرۇلۇشتا تايانچلىق رولىنى تولۇق جارى قىلدۇرۇپ، ئىشلەپچىقىرىشتا يۈكنىڭ ئېغىرىنى كۆتۈردى. 1977 - ، 1978 - يىللىق مەلۇماتقا قارىغاندا، ناھىيە بويىچە خەلق ئەسكەرلىرى 33 مىڭ مېتىردىن كۆپرەك ئېرىق - ئۆستەڭ چېپىپ (170 مىڭ كۇب توپا يۆتكەپ)، ئون كىلومېتىر يول، 4800 مو سالا ئېتىز ياسىغان، 79 مىليون 800 مىڭ جىڭ ئوغۇت توپلىغان ۋە توشىغان، 69 مىڭ 800 تۈپ جىرىم تىكىپ ئورمان بەرپا قىلغان. 1979 - يىلى 5 - ئايدا ناھىيىلىك پارتكوم ۋە خەلق ھۆكۈمىتى 800 گۇڭشى ئەزاسىنى يەنجىگە بېرىپ زەربىدارلىق بىلەن قورغاچچىلىققا ئاقابىل تۇرۇشقا ۋە جەنۇبىي ئۆستەڭنى مۇستەھكەملەشكە تەشكىللىدى، ئۇنىڭ ئىچىدە خەلق ئەسكەرلىرى 697 كىشى بولۇپ، جەمئىي 32 مىڭ 691 كۇب توپا توشۇغان، 6500 مېتىر ئۆستەڭنى مۇستەھكەملىگەن. ئەسلى 20 كۈندىن بىر ئايغىچە پىلانلانغان ۋەزىپە توققۇز — 14 كۈن ئىچىدىلا مۇدەتتىن بۇرۇن ئورۇندالغان ھەمدە 1000 كۇب توپا ئاشۇرۇپ ئورۇندالغان.

پارتىيە 11 - نۆۋەتلىك مەركىزىي كومىتېتى 3 - ئومۇمىي يىغىنىدىن كېيىن، ناھىيىدە خەلق ئەسكەرلىرىنىڭ سىياسىي ئۆگىنىشى كۈچەيتىلىپ، 3 - ئومۇمىي يىغىنىدىن بۇيانقى لۇشىيەن، فاكجېن، سىياسەتلەر ئەتراپلىق ئىزچىل ئەمەلىيەشتۈرۈلدى، رادىئو، تام گېزىتى، دەرس ئۆتۈش، سۆھبەت ئۆتكۈزۈشتەك شەكىللەردىن پايدىلىنىپ تەشۋىقات ئېلىپ بېرىلدى، شۇنىڭ بىلەن بىللە بەنجاڭدىن يۇقىرى كادىرلار ئۈچۈن 12 قارار كىتاب ئوقۇش كۇرسى ئېچىلدى ھەمدە بەننى بىرلىك قىلىپ خەلق ئەسكەرلىرى ئۆگىنىشكە ئۇيۇشتۇرۇلدى.

قوشۇمچە

ئارمىيە - خەلق بىرلىكتە مەدەنىيەتلىك كەنت قۇرۇش

1983 - يىلى لوپنۇر ناھىيىلىك خەلق قوراللىق بۆلۈمى شىڭخېڭ يېزىسىنىڭ تۇڭچىكە كەنتى بىلەن ئارمىيە - خەلق بىرلىكتە مەدەنىيەتلىك كەنت قۇرۇش پائالىيىتىنى قانات يايدۇردى، بۇ پائالىيەت داۋامىدا، ئىككى مەدەنىيەتنى بىرلىكتە تۇتۇشتا چىڭ تۇرۇپ دېھقانچىلىق، ئورمانچىلىق، چارۋىچىلىقنى ئەتراپلىق تەرەققىي قىلدۇرۇشنى ئىلگىرى سۈرۈپ، ھەر خىل خىزمەتتە كۆرۈنەرلىك نەتىجە قازاندى، شۇنىڭ بىلەن كۆپ قېتىم ناھىيە، ئاپتونوم ئوبلاست، ئاپتونوم رايون تەرىپىدىن ئىشلەپچىقىرىش - قۇرۇلۇش، مىللەتلەر ئىتتىپاقلىقى، غەمخورلۇق قىلىش ۋە نەپقە بېرىش خىزمەتلىرى بويىچە ئىلغار ئورۇن بولۇپ باھالاننىپ، لوپنۇر ناھىيىسىدىكى تۇنجى ئارمىيە بىلەن خەلق بىرلىكتە مەدەنىيەتلىك كەنت قۇرغۇچى ئىلغار ئورۇن بولۇپ قالدى.

ئارمىيە بىلەن خەلق بىرلىكتە مەدەنىيەتلىك كەنت قۇرۇش پائالىيىتى داۋامىدا، ناھىيىلىك خەلق قوراللىق بۆلۈمى تۇڭچىكە كەنتى پارتىيە ياچېيكىسى بىلەن بىرلىكتە «ئارمىيە - خەلق بىرلىكتە قۇرۇش» يىغىنىنى ئېچىپ، رەھبەرلىك گۇرۇپپىسى قۇرۇپ، «ئارمىيە - خەلق بىرلىكتە قۇرۇش»، «مەدەنىيەتلىك بولۇش ئەھدىنامىسى» ۋە «ئىشلەپچىقىرىشنى راۋاجلاندۇرۇش پىلانى» نى تۈزۈپ، ھەر مىللەت ئاممىسىنىڭ يىغىنىنى ئېچىپ، ئارمىيە - خەلق بىرلىكتە مەدەنىيەتلىك كەنت قۇرۇشنىڭ زور ئەھمىيىتىنى كەڭ تەشۋىق قىلىپ، ئۇنىڭدىن ھەممە ئائىلىلەرنى خەۋەردار قىلدى. تۇڭچىكە كەنتىدە جەمئىي 1180 نوپۇس بار، ئۇنىڭ ئىچىدە ئۇيغۇر 840، خەنزۇ 340. ئۇلار ئالدى بىلەن كەنتنىڭ رەھبەرلىك كوللېكتىپىنى تۇتۇپ، پارتىيە ياچېيكىسىنىڭ قۇرۇلۇشىنى كۈچەيتىپ، پارتىيە ئەزالىرىنىڭ نەمۇنىلىك - باشلامچىلىق رولىنى

جارى قىلدۇرۇپ، پارتىيە ئەزالىرى قوشۇنىنى ئىلگىرى - ئاخىر بولۇپ بەش قېتىم تەرتىپكە سېلىپ، پارتىيە ئىستىلىنىڭ ياخشىلىنىشىنى ئىلگىرى سۈردى. ئۇلار پارتىيە ئەزالىرى، ئىتتىپاق ئەزالىرى ۋە خەلق ئەسكەرلىرىنى سەپەرۋەر قىلىپ، ئۇلارنى كەنتتە 101 ئائىلە بىلەن ئالاقىلىشىدىغان، نامرات ۋە قىيىنچىلىقى بار ئائىلىلەرگە يار - يۆلەك بولىدىغان، بەشتە كاپالەتلەندۈرۈلىدىغان ئائىلىلەر، ئىنقىلابىي قۇربان ۋە ھەربىيلەر ئائىلە تاۋابىئاتلىرىغا، قىيىنچىلىقى بار ئائىلىلەرگە ياخشى ئىش قىلىپ بېرىدىغان قىلدى. شۇنىڭ بىلەن بىللە پارتىيە ئىستىلى ئارقىلىق خەلق ئەسكەرلىرى ئىستىلىگە يېتەكچى بولۇپ، «بەشتە ياخشى ئائىلە» بەرپا قىلىش پائالىيىتىنى قانات يايدۇرۇپ، ئايىمۇ ئاي تەكشۈرۈپ تۇرىدىغان، پەسىللەر بويىچە مەلۇمات بېرىپ تۇرىدىغان قىلدى. 1984 - يىلى يەتتە ئائىلە «بەشتە ياخشى» ئائىلە بولۇپ باھالاندى. ئۇلار كەنت ئاھالىسىنى «كەنت ئاھالىسى ئەھدىنامىسى»، «مىللەتلەر ئىتتىپاقلىقى ئەھدىنامىسى» تۈزۈشكە ھەرىكەتلەندۈرۈپ، خەنزۇلار ئاز سانلىق مىللەتلەردىن ئايرىلالمايدۇ، ئاز سانلىق مىللەتلەر خەنزۇلاردىن ئايرىلالمايدۇ، دېگەن تەربىيىنى چوڭقۇر قانات يايدۇرۇپ، ياخشى نەتىجىگە ئېرىشتى، مىللەتلەر ئىتتىپاقلىقىغا دائىر تەسىرلىك ئىشلار كۆپلەپ مەيدانغا كەلدى. 1983 - يىلى 11 - ئايدا تۇڭچىكە كەنتى ئاپتونوم رايونلۇق مىللەتلەر ئىتتىپاقلىقى بويىچە ئىلغار كوللېكتىپ ۋەكىللەر يىغىنىغا ۋەكىل قاتناشتۇردى، يىغىندا تۇڭچىكە كەنتى تەقدىرنامىگە ئېرىشتى.

ئۇلار پارتىيە - ئىتتىپاق ئەزالىرى ۋە خەلق ئەسكەرلىرىنى سەپەرۋەر قىلىپ، ئاممىغا باشلامچىلىق قىلىپ پاسكىنا، قالايمىقان، ناچار ئىشلارنى ئوڭشىدى، 54 مىڭ 557 تۈپ كۆچەت تىكتى، 25 مو يەردە (150 مىڭ تۈپ) كۆچەت يېتىشتۈردى، ئائىلىمۇ ئائىلە يۈرۈپ 1050 كۈب مېتىر ئەخلەتنى ئادالدى. ئۇلار 672 مىڭ يۈەن مەبلەغ توپلاپ، 18 كىلومېتىر كېلىدىغان 13 يولنى ياسىدى، 400 مىڭ كۈب مېتىر كۈل، 560 مىڭ كۈب مېتىر شېغىل توشۇپ، كەنتنىڭ يوللىرىنى ياساپ، چاڭ - توزان كۆتۈرۈلۈپ تۇرىدىغان توپا يولنى شېغىل يولغا ئايلاندۇردى. مۇشۇ ئارىلىقتا پۈتۈن كەنتتىكى ئامما يەنە «ياشلار ئۆيى»، «خەلق ئەسكەرلىرى ئۆيى» بەرپا قىلىپ، پەن - مەدەنىيەت ئۆگىنىدىغان سورۇن قۇرۇپ، ھەر خىل گېزىت - ژۇرناللارغا يېزىلدى ۋە ھەرخىل كىتابلارنى سېتىۋالدى، يېڭىدىن 300 كۋادرات مېتىر كېلىدىغان ئۈستى يېپىق كىنوخانا سالدى.

كەنتتە مەنسۇي مەدەنىيەت قۇرۇلۇشى ياخشى تۈتۈلۈش بىلەن بىللە ماددىي مەدەنىيەت قۇرۇلۇشىمۇ ياخشى تۈتۈلدى، ئامما ئەمگەك بىلەن بېيىشقا، ئىشلەپچىقىرىشنىڭ تەرەققىياتىنى ئىلگىرى سۈرۈشكە يېتەكلەندى. شۇنداق قىلىپ، 1985 - يىلى كەنت بويىچە ئاشلىق ئومۇمىي مەھسۇلاتى 2 مىليون جىڭغا يېتىپ، 1979 - يىلدىكى ئاشلىق مەھسۇلاتىنىڭ ئىككى ھەسسىسىگە توغرا كەلدى؛ چارۋا مالدىن يىلى ئاخىرىدا قولدا قالغىنى 1984 - يىلىدىكىدىن %5 ئاشتى؛ كەنت بويىچە ساپ كىرىم 490 مىڭ يۈەن بولۇپ، 1979 - يىلىدىكىنىڭ 2.7 ھەسسىسىگە توغرا كەلدى؛ كىشى بېشىغا توغرا كەلگەن كىرىم 1979 - يىلىدىكى 150 يۈەندىن 415 يۈەنگە يەتتى.

ٲون به شنجى قسم

مانارپ، بدن - شپخسكا

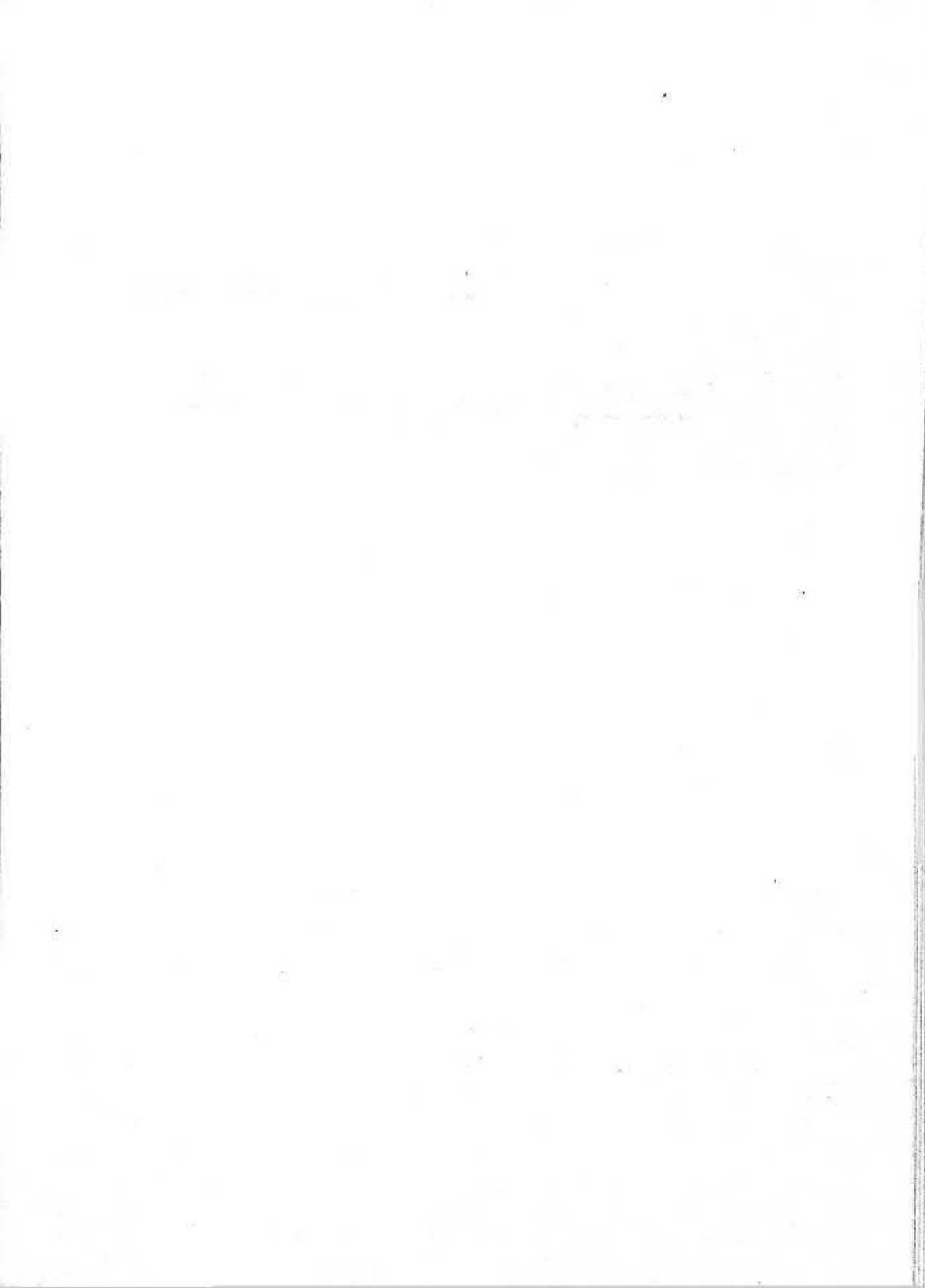

ئون بەشىنچى قىسىم

مائارىپ، پەن - تېخنىكا

I باب

مائارىپ

§ 1. باشقۇرۇش ئاپپاراتى

چىڭ سۇلالىسىنىڭ ئاخىرلىرى ۋە مىنگونىڭ دەسلەپكى مەزگىللىرىدە لوپنۇر ناھىيىسىدە ناھىيە ئامبىلىنىڭ مەسئۇلۇقىدا شۇتاك ئېچىلغانىدى. مىنگونىڭ 26 - يىلى (1937 - يىلى) ناھىيىلىك مائارىپ بۆلۈمى قۇرۇلدى. 1949 - يىلى 9 - ئاينىڭ 26 - كۈنى شىنجاڭ تىنچ يول بىلەن ئازاد بولغانغا قەدەر بىر بۆلۈم باشلىقى، بىر مائارىپ مۇپەتتىشى، بىر بۆلۈم ئەزاسىدىن تەركىب تاپقان بىر بۆلۈم پۈتۈن ناھىيىنىڭ مائارىپ ئىشلىرىنى باشقۇردى.

يېڭى جۇڭگو قۇرۇلغاندىن كېيىن، لوپنۇر ناھىيىلىك خەلق ھۆكۈمىتى تەركىبىدە مەدەنىيەت - مائارىپ - سەھىيە بۆلۈمى تەسىس قىلىنىپ، ئۇنىڭغا بىر بۆلۈم باشلىقى، بىر بۆلۈم ئەزاسى، رايونلارغا بىردىن مەدەنىيەت - مائارىپ ياردەمچىسى قويۇلدى، ئۇلار پۈتۈن ناھىيىنىڭ ۋە رايونلارنىڭ مەدەنىيەت - مائارىپ ۋە سەھىيە ئىشلىرىنى باشقۇردى. 1958 - يىلى بۇ بۆلۈم ئىككىگە ئايرىلىپ، مەدەنىيەت - مائارىپ بۆلۈمى ۋە سەھىيە بۆلۈمى تەسىس قىلىندى، مەدەنىيەت - مائارىپ بۆلۈمى مەدەنىيەت - مائارىپ خىزمىتىگە مەسئۇل بولدى، شىتاتى ئەڭ كۆپ بولغاندا بەش كىشىگە يەتتى. 1958 - يىلىدىن كېيىن تاكى «مەدەنىيەت زور ئىنقىلابى» باشلانغانغا قەدەر خەلق گۇڭشېلىرىغا مەدەنىيەت - مائارىپ كادىرى قويۇلدى.

1969 - يىلى 4 - ئايدا لوپنۇر ناھىيىلىك ئىنقىلابىي كومىتېت قۇرۇلغاندىن كېيىن، سىياسىي خىزمەت گۇرۇپپىسى قارىمىقىدا مەدەنىيەت - سەھىيە گۇرۇپپىسى تەسىس قىلىنىپ، بىر گۇرۇپپا باشلىقى، ئىككى مۇئاۋىن گۇرۇپپا باشلىقى، ئۈچ كادىر قويۇلدى، ئۇلار پۈتۈن ناھىيىنىڭ مەدەنىيەت - مائارىپ ۋە سەھىيە خىزمىتىگە مەسئۇل بولدى. 1973 - يىلى مەدەنىيەت -

مائارىپ - سەھىيە بۆلۈمى ئەسلىگە كەلتۈرۈلۈپ، بىر بۆلۈم باشلىقى، ئۈچ بۆلۈم ئەزاسى قويۇلدى. گۇڭشېلارغا بىردىن مەدەنىيەت - مائارىپ كادىرى قويۇلدى. بۇ بۆلۈم 1975 - يىلى مەدەنىيەت - مائارىپ بۆلۈمىگە ئۆزگەرتىلىپ، سەھىيە بۆلۈمى ئايرىم تەسىس قىلىندى. 1980 - يىلى مەدەنىيەت - مائارىپ ئىدارىسىگە ئۆزگەرتىلدى.

1984 - يىلى ئاپپارات ئىسلاھاتى ئېلىپ بېرىلغاندا، مەدەنىيەت - تەنتەربىيە ئىدارىسى ئايرىم تەسىس قىلىنىپ، مائارىپ ئىدارىسى قۇرۇلدى، ئۇنىڭغا بىر ئىدارە باشلىقى، ئىككى مۇئاۋىن ئىدارە باشلىقى، بەش بۆلۈم ئەزاسى قويۇلدى، كادىرلار - كاتىبات كادىرى، مالىيە - بوغالتىرلىق كادىرى، ئادەتتىكى مائارىپ كادىرى ۋە چوڭلار مائارىپى كادىرى ئايرىم قويۇلدى، يېزا - بازارغا مائارىپ كادىرى قويۇلدى.

§ 2. بالىلار مائارىپى

1959 - يىلى «چوڭ سەكرەپ ئىلگىرىلەش» داۋامىدا يېزىلاردىكى ئىشلەپچىقىرىش چوڭ ئەترەتلىرىدە بالىلار باغچىسى قۇرۇلدى، ناھىيە بويىچە 31 بالىلار باغچىسى (سەنىپ، تەييارلىق سەنىپىنىمۇ ئۆز ئىچىگە ئالىدۇ، تۆۋەندىمۇ شۇنداق) قۇرۇلۇپ، 450 بالا قوبۇل قىلىندى، ئۇلارنىڭ 439 ى ئۇيغۇر بالا، بۇ باغچىلارنىڭ كۆپىنچىسى شۇ جايلاردىكى مەكتەپلەردە قۇرۇلغان بولۇپ، مەكتەپنىڭ ئۆيى ۋە پارتا - ئورۇندۇقلىرىنى ئارىيەتكە ئېلىپ ئىشلەتتى. 1962 - يىلى گۇڭشى - ئەترەتلەردىكى كوللېكتىپ ئاشخانىلار تارقىتىۋېتىلگەندىن كېيىن، بالىلار باغچىلىرىمۇ تارقىتىۋېتىلدى.

1962 - يىلى ناھىيىلىك خەلق كومىتېتىنىڭ مەدەنىيەت - مائارىپ بۆلۈمى بىر بالىلار باغچىسى قۇردى، بۇ باغچىدا ئىككى سەنىپ (بىر ئۇيغۇر سەنىپ) تەسىس قىلىنىپ، 60 بالا قوبۇل قىلىندى، ئۇنىڭغا ئىككى ئوقۇتقۇچى سەپلەپ بېرىلدى. 1963 - يىلى 5 - ئايدا ناھىيىلىك بالىلار باغچىسى ناھىيىلىك يەسلىگە قوشۇۋېتىلدى.

1975 - يىلى ناھىيىلىك بالىلار باغچىسى ئەسلىگە كەلتۈرۈلۈپ، ناھىيىلىك 1 - باشلانغۇچ مەكتەپنىڭ قارىمىقىدا بولدى، باغچىدا بەش سەنىپ تەسىس قىلىنىپ، 179 بالا قوبۇل قىلىندى، يەتتە تەربىيىچى سەپلەپ بېرىلدى. بەش سەنىپنىڭ ئىچىدە ئىككىسى ئۇيغۇر سەنىپ بولۇپ، ئۇلارغا 36 بالا قوبۇل قىلىندى. بۇنىڭدىن باشقا بىر قىسىم يېزا باشلانغۇچ مەكتەپلىرىدىمۇ بالىلار باغچىسى تۈسىنى ئالغان تەييارلىق سەنىپلار ئېچىلدى.

1984 - يىلى ناھىيىلىك بالىلار باغچىسى 1 - باشلانغۇچ مەكتەپتىن ئايرىلىپ چىقىپ مۇستەقىل ئاپپارات بولۇپ قۇرۇلدى، باغچىدىكى سەنىپ ئالتە (بۇنىڭ ئىچىدە ئۇيغۇر سەنىپ ئىككىسى) گە، بالا 189 (بۇنىڭ ئىچىدە ئۇيغۇر بالا 27) غا، تەربىيىچىسى ئون (بۇنىڭ ئىچىدە ئۇيغۇر تەربىيىچىسى ئىككىسى) غا يەتتى.

1985 - يىلىنىڭ ئاخىرىغا قەدەر ناھىيە بويىچە بالىلار باغچىسى ئۈچكە، سەنىپى 15 كە، باغچىدىكى بالا 318 گە، بۇنىڭ ئىچىدە ئۇيغۇر بالا 90 غا، تەربىيىچىسى 20 گە، بۇنىڭ ئىچىدە ئۇيغۇر تەربىيىچىسى ئالتىگە يەتتى.

§ 3. باشلانغۇچ مەكتەپ مائارىپى

1. چىڭ سۇلالىسى دەۋرىدىكى خۇسۇسىي مەكتەپ، شۇتاختلار گۇاڭشۇ 34 - يىلى (1908 - يىلى) ئامبال جۇ فاڭشۇ ناھىيە بازىرىنىڭ جەنۇبىدا (ھازىرقى شىڭپىڭ يېزىسىنىڭ قاراقۇم كەنتىدە) ھۆكۈمەت باشقۇرۇشىدىكى تۆۋەن دەرىجىلىك باشلانغۇچ شۇتاختىدىن يىرىنى، تىكەنلىك (ھازىرقى يېزا ئىگىلىك 2 - شىسى 34 - تۈەن - مەيدانى تۇرۇشلۇق جاي) تە يېرىم كۈنلۈك ئوقۇش تۈزۈمىدىكى باشلانغۇچ شۇتاختىدىن بىرىنى قۇردى. بۇ شۇتاختلارغا ئەمەلدارلارنىڭ كۆرسىتىشى ئارقىلىق شۇ جايدىكى ئۇيغۇر بالىلار ۋە ئاز ساندا خۇيزۇ، خەنزۇ بالىلار قوبۇل قىلىندى. ئاغزاكى ماتېرىيالغا قارىغاندا، دۆڭقوتان بايلىرى ئازراق پۇل خەجلەپ نامرات دېھقان، چارۋىچىلارنىڭ بالىلىرىنى شۇتاختا تۇتۇپ بېرىپ، بالا سېلىقىدىن قۇتۇلۇپ قالغان.

شۈەنتۇڭ 1 - يىلى (1909 - يىلى) ناھىيە ئامبىلى خۇ گۈيلىڭ ناھىيە بازىرىنىڭ غەربىدە ھۆكۈمەت باشقۇرۇشىدىكى خەنزۇ شۇتاختىنى قوشۇمچە ئاددىي خۇسۇسىي مەكتەپ ۋە ئەدەبىي تىل ئۆگىتىش - ئۆگىنىش ئورنىنى قۇردى؛ قارا قۇم (ھازىرقى قاراقۇم كەنتى) دا 2 - خەنزۇ شۇتاختىنى قوشۇمچە ئاددىي ساۋات چىقىرىش خۇسۇسىي مەكتىپىنى قۇردى؛ تىكەنلىكتە 3 - خەنزۇ شۇتاختىنى قوشۇمچە ئاددىي ساۋات چىقىرىش خۇسۇسىي مەكتىپىنى قۇردى. شۈەنتۇڭ 2 - يىلى (1910 - يىلى) ناھىيە ئامبىلى يى جىيەنغەن سۇجىق كەنتىدە 4 - خەنزۇ شۇتاختىنى قوشۇمچە ئاددىي ساۋات چىقىرىش خۇسۇسىي مەكتىپىنى قۇردى. بۇ شۇتاختلار يەرلىك ئۇيغۇرلارنىڭ ئوغۇل بالىلىرىنى قوبۇل قىلىپ خەنزۇ تىل - يېزىقىنى ئۆگەتتى. شۈەنتۇڭ 3 - يىلى (1911 - يىلى) ناھىيە بويىچە شۇتاخت 11 گە، ئوقۇتقۇچىسى 11 گە يەتتى، ھۆكۈمەت بۇ شۇتاختلارغا ئوقۇش - ئوقۇتۇش خىراجىتى ئۈچۈن ھەر يىلى 84 سەر تەڭگە بېرەتتى، ئۇنىڭدىن باشقا بۇ مەكتەپلەر يەرلىككە سېلىق سېلىش ئارقىلىق 1308 سەر تەڭگە يىغىپ، ئوقۇتقۇچىلارنىڭ ئىش ھەققىگە ۋە باشقا ئىشلارغا ئىشلىتەتتى، ناھىيە بويىچە مەكتەپلەرنىڭ تۇراقلىق مۈلكىنىڭ قىممىتى 760 سەر كۈمۈشكە يەتكەندى.

2. مىنگو دەۋرىدىكى باشلانغۇچ مەكتەپلەر

مىنگونىڭ دەسلەپكى مەزگىللىرىدە شۇتاختلار بەزىدە ئېچىلىپ، بەزىدە تاقىلىپ تۇرغانىدى، دۆڭقوتان، قاراقۇم ۋە سۇجىق شۇتاختلىرىنىڭ ئۆيلىرى ئۈرۈلۈپ ۋەيران بولغانىدى، ئوقۇتقۇچىلار تۇرمۇشتا قىيىنچىلىقتىن، مەكتەپ خىراجىتى خېلىلا قىس ئىدى. مىنگونىڭ 23 - يىلى (1934 - يىلى) ناھىيە بويىچە ئاران ئۈچ شۇتاخت قالدى، بۇنىڭ بىرى تىكەنلىك كەنتىدە بىر قارىم تەرىپىدىن ئېچىلغان بىر سىنىپلىق شۇتاخت بولۇپ، ئۇنىڭغا 27 بالا قوبۇل قىلىندى، قارىم ئۆزى مۇدىر بولدى ھەمدە قوشۇمچە دىنىي دەرس ئۆتتى، ھېساب دەرسلىرىنى ئۆتۈپ بېرىشكە بىر خەنزۇ ئوقۇتقۇچى تەكلىپ قىلىندى. مىنگونىڭ 24 - يىلى (1935 - يىلى) جۇڭگو كوممۇنىستىك پارتىيىسى شېڭ شىسەينىڭ تەلپىگە ئاساسەن بىر تۈركۈم مۇنەۋۋەر كومپارتىيە ئەزالىرىنى شىنجاڭغا خىزمەتكە ئەۋەتتى، ئەينى ۋاقىتتا قاراشەھەردە خىزمەت قىلىۋاتقان كومپارتىيە ئەزالىرىدىن زېڭ گۇاڭمىڭ (ئەينى ۋاقىتتا قاراشەھەر ۋالىي مەھكىمىسى مائارىپ بۆلۈمىنىڭ باشلىقى ئىدى). خې شىغۇ (ئەينى ۋاقىتتا قاراشەھەر ۋالىي مەھكىمىسى قارىمىقىدىكى ئاددىي

شىفەن مەكتىپىنىڭ مۇدىرى ئىدى) لار ياشلار ئارىسىدا ئىنقىلاب قائىدىلىرىنى تەشۋىق قىلاتتى. شىفەن مەكتەپىنە ئوقۇۋاتقان لوپنۇرلۇق ئوقۇغۇچىلار قىشلىق ۋە يازلىق تەتىللەردە ئۆيگە قايتىش پۇرسىتىدىن پايدىلىنىپ، مەملىكەت خەۋەرلىرى ۋە خەلقئارا خەۋەرلىرىنى تەشۋىق قىلىپ، مىللەتنىڭ مەدەنىيەت ساپاسىنى ئۆستۈرۈشنى تەشەببۇس قىلىپ، ئاممىنىڭ مەكتەپ ئېچىش قىزغىنلىقىنى ئاشۇردى. مىنگونىڭ 24 - يىلى (1935 - يىلى) ئۈچ باشلانغۇچ مەكتەپ قۇرۇلدى. مىنگونىڭ 25 - يىلى (1936 - يىلى) لوپنۇر ناھىيىسىدە ئۇيغۇر مەدەنىي ئاقارتىش ئۇيۇشمىسى قۇرۇلۇپ، لوپنۇر ناھىيىسىنىڭ ھەر قايسى جايلىرىدا مەكتەپ ئېچىشقا باشلىدى، شۇنىڭ بىلەن ھۆكۈمەت ۋە ئۇيۇشما باشقۇرۇشىدىكى باشلانغۇچ مەكتەپلەر ئۈزلۈكسىز كۆپىيىپ، باشلانغۇچ مەكتەپ مائارىپى يۈكسىلىش باسقۇچىغا كىردى. مىنگونىڭ 25 - يىلى (1936 - يىلى) 12 باشلانغۇچ مەكتەپ، مىنگونىڭ 26 - يىلى (1937 - يىلى) ئۈچ باشلانغۇچ مەكتەپ قۇرۇلدى. بۇنىڭ بىلەن ناھىيە بويىچە باشلانغۇچ مەكتەپ ۋە ئوقۇتۇش نۇقتىسى 21 گە، سىنىپ 34 گە، ئوقۇغۇچىسى 510 غا، ئوقۇتقۇچى ۋە ئىشچى - خىزمەتچىسى 39 (ئوقۇتقۇچىلار ئىچىدە ئايال ئوقۇتقۇچى ئۈچ) غا يەتتى. باشلانغۇچ مەكتەپلەردە دەسلەپتە تىل - ئەدەبىيات، ھېساب، جۇغراپىيە، تارىخ دەرسلىرى، كېيىنچە يەنە مۇزىكا، تەنتەربىيە، گۈزەل - سەنئەت قاتارلىق دەرسلەر تەسىس قىلىندى. مىنگونىڭ 29 - يىلى (1940 - يىلى) قاراشەھەر ئاددىي شىفەن مەكتىپىنى پۈتتۈرگەن ئون نەچچە ئوقۇغۇچى تەقسىم قىلىنىپ، ھۆكۈمەت ۋە خەلق باشقۇرۇشىدىكى مەكتەپلەرنىڭ ئوقۇتقۇچىلىرى تولۇقلانغاندىن كېيىن، ئوفۇش - ئوقۇتۇش تېخنىمۇ مۇنتىزىملاشتى.

مىنگونىڭ 31 - يىلى (1942 - يىلى) شېڭ شىسەي تەرەققىيپەرۋەرلىك نىقابىنى يىرتىپ تاشلاپ، گومىنداڭنىڭ قوينىغا ئۆزىنى ئېتىپ، تەرەققىيپەرۋەر زاتلارغا زىيانكەشلىك قىلغاندا، لوپنۇر ناھىيىسىدىكى نۇرغۇن ئوقۇتقۇچىلار قېچىپ كەتكەنلىكتىن نۇرغۇنلىغان مەكتەپلەر تاقىلىپ، ناھىيە بازىرىدىكى ۋە تىكەنلىكتىكى باشلانغۇچ مەكتەپلەرلا ساقلىنىپ قالدى. مىنگونىڭ 33 - يىلى (1944 - يىلى) يەرلىك يۇقىرى قاتلام دىنىي زاتلارنىڭ قىزغىن قوللىشى ئارقىسىدا تاقىلىپ قالغان ھۆكۈمەت مەكتەپلىرى ئۇيغۇر ئۇيۇشمىسىغا ئۆتكۈزۈپ بېرىلدى، شۇنىڭ بىلەن خەلق باشقۇرۇشىدىكى مائارىپ ئەسلىگە كەلدى. شۇ يىلى ھۆكۈمەت يەنە ناھىيە بازىرىدىكى باشلانغۇچ مەكتەپ (يەنى 1 - مەكتەپ)، ناھىيە بازىرىدىكى قىزلار باشلانغۇچ مەكتىپى، تىكەنلىك باشلانغۇچ مەكتىپى (2 - مەكتەپ)، تىكەنلىك قىزلار باشلانغۇچ مەكتىپى، دۆڭقوتان باشلانغۇچ مەكتىپى (3 - مەكتەپ) نى ئۆتكۈزۈۋالغان بولسىمۇ، مائارىپ خىراجىتى كەمچىل بولۇش قاتارلىق سەۋەبلەر تۈپەيلىدىن ئوقۇتۇش سۈپىتى يۇقىرى كۆتۈرۈلمىدى. 1949 - يىلى شىنجاڭ تىنچ يول بىلەن ئازاد بولغاندا، ناھىيە بويىچە باشلانغۇچ مەكتەپ ۋە ئوقۇتۇش نۇقتىسى 21، سىنىپ 17، ئوقۇغۇچىسى 778 ئىدى.

3. يېڭى جۇڭگو قۇرۇلغاندىن كېيىنكى باشلانغۇچ مەكتەپ مائارىپى

يېڭى جۇڭگو قۇرۇلغاندىن كېيىن، 1951 - يىلى 7 - ئايدا ئۇيغۇر ئۇيۇشمىسى قارمىقىدىكى باشلانغۇچ مەكتەپلەرنىڭ ھەممىسى ھۆكۈمەت باشقۇرۇشىغا ئۆتكۈزۈۋېلىندى، شۇنىڭ بىلەن بىللە ناھىيىلىك ھۆكۈمەت 21 باشلانغۇچ مەكتەپنى قوشۇپ سەككىز مەكتەپ (بۇنىڭ ئىچىدە مەركىزىي باشلانغۇچ مەكتەپ ئۈچ، باشلانغۇچ مەكتەپ بەش) قىلدى، ئۇلارنىڭ قارمىقىدا 21 ئوقۇتۇش نۇقتىسى تەسىس قىلىندى، كونا مەكتەپ مۇدىرلىرى ۋە ئوقۇتقۇچىلىرىنىڭ كۆپ قىسمى نۆۋەت

بىلەن تەربىيەلەندى. كونا مائارىپ تۈزۈمى بىكار قىلىنىپ، ئەكسىيەتچىل ساۋات دەرسى ئەمەلدىن قالدۇرۇلدى، 3 - يىللىقتىن باشلاپ سىياسەت دەرسى تەسىس قىلىندى. 1952 - يىلى ناھىيە بويىچە باشلانغۇچ مەكتەپلەر تەرتىپكە سېلىنىپ بولدى. باشلانغۇچ مەكتەپلەر مائارىپ مىنىستىرلىكى تارقاتقان «پۈتۈن كۈنلۈك تۈزۈمدىكى باشلانغۇچ مەكتەپ دەرسلىكلىرىنىڭ تەسىس قىلىنىشى» دېگەن ھۆججەت بويىچە دەرس ئۆتتى، ئۇيغۇر باشلانغۇچ مەكتەپلىرى شىنجاڭ مائارىپ نازارىتى تارقاتقان «ئۇيغۇر باشلانغۇچ مەكتەپلىرىدە دەرسلەرنىڭ تەسىس قىلىنىشى» دېگەن ھۆججەت بويىچە دەرس ئۆتتى. 1957 - يىلى ناھىيە بويىچە باشلانغۇچ مەكتەپ ئوقۇغۇچىسى 1670 كە يېتىپ، 1949 - يىلىدىكىدىن 778 ئوقۇغۇچى، يەنى 1.14 ھەسسە كۆپەيدى؛ باشلانغۇچ مەكتەپ ئوقۇتقۇچى، ئىشچى - خىزمەتچىسى 68 گە يېتىپ، 1949 - يىلىدىكىدىن 5.8 ھەسسە كۆپەيدى.

1958 - يىلى ناھىيە بويىچە باشلانغۇچ مەكتەپ 22 گە يېتىپ، 1957 - يىلىدىكىدىن 14 سى (ئوقۇتۇش نۇقتىسى) كۆپەيدى، ئوقۇغۇچىسى 2437 گە يېتىپ، 1957 - يىلىدىكىدىن 767 سى كۆپەيدى. نۇرغۇنلىغان مەكتەپلەر ئوقۇتۇش بىلەن ئەمگەكنى بىرلەشتۈرۈش فاڭجېنىنى يولغا قويدى، چوڭراق مەكتەپلەرنىڭ قارىمىقىدا كىچىك دېھقانچىلىق مەيدانلىرى قۇرۇلدى، كىچىك مەكتەپلەرمۇ كىچىك باغ ۋە تەجرىبە بازىلىرىنى قۇردى. 3 - يىللىقتىن يۇقىرى سىنىپلارغا ھەپتىدە ئىككى سائەت ئەمگەك دەرسى تەسىس قىلىندى.

ئۈچ يىللىق قىيىنچىلىق مەزگىلى (1960 - يىلىدىن 1962 - يىلىغىچە) دە «تەڭشەش، مۇستەھكەملەش، تولۇقلاش، ئۆستۈرۈش» فاڭجېنى ئىزچىلاشتۇرۇلۇپ، باشلانغۇچ مەكتەپلەر تەڭشەلدى. 1960 - يىلى ناھىيەگە قاراشلىق باشلانغۇچ مەكتەپ 22 دىن 18 گە تەڭشەلدى. 1962 - يىلى يەنە قىسقارتىش، قوشۇۋېتىش ئارقىلىق 18 مەكتەپ توققۇزغا، 60 سىنىپ 43 كە تەڭشەلدى؛ ئوقۇغۇچى 1405 كە، ئوقۇتقۇچى، ئىشچى - خىزمەتچى 73 تىن 56 گە چۈشتى. 1962 - يىلىدىن كېيىن باشلانغۇچ مەكتەپلەر يەنە قەدەممۇ قەدەم كۆپەيدى.

1966 - يىلى «مەدەنىيەت زور ئىنقىلابى» باشلانغاندىن كېيىن باشلانغۇچ مەكتەپ مائارىپى ئېغىر بۇزغۇنچىلىققا ئۇچراپ، دەرس توختاپ قالدى، ئۇنىڭغا ئۆلىمىپلا «ئىشكىنى ئېچىۋېتىپ مەكتەپ باشقۇرۇش» يولغا قويۇلدى، «ئەقلى تەربىيە بىرىنچى»، «ئوقۇتقۇچىلار ھۆرمىتى» دېگەنلەر تەنقىد قىلىندى، ئوقۇغۇچىلار «بېشىدا مۇڭگۈزى، بەدىنىدە تىكىنى بار» بولغان «ئاق قەغەز تاپشۇرىدىغان قەھرىمان» لاردىن بولۇشقا كۈشكۈرتىلدى. ئوقۇتقۇچىلار ئىشلەپچىقىرىش ئەترەتلىرىگە چۈشۈرۈلۈپ ئەمگەككە سېلىندى، شۇنىڭ بىلەن ئوقۇتۇش سۈپىتى ئىنتايىن تۆۋەنلەپ كەتتى.

1976 - يىلى «مەدەنىيەت زور ئىنقىلابى» ئاخىرلاشقاندىن كېيىن، بولۇپمۇ 1978 - يىلىدىكى پارتىيە 11 - نۆۋەتلىك مەركىزىي كومىتېتى 3 - ئومۇمىي يىغىنىدىن كېيىن، قالايمىقانچىلىق ئوڭشىلىپ، پارتىيىنىڭ مائارىپ سىياسىتى ئەمەلىيلەشتۈرۈلۈپ، باشلانغۇچ مەكتەپ مائارىپى توغرا ئىزغا سېلىندى. 1984 - يىلى 11 - ئايدا ئىشلەپچىقىرىش ئەترەتلىرىدىكى ئوقۇتۇش نۇقتىلىرى رايونلار بويىچە 12 مەركىزىي باشلانغۇچ مەكتەپكە ئايرىلدى. 1985 - يىلى ناھىيە بويىچە باشلانغۇچ مەكتەپ 12 گە، سىنىپ 212 گە، ئوقۇغۇچىسى 4757 (بۇنىڭ ئىچىدە ئۇيغۇر ئوقۇغۇچىسى 3298) گە، ئوقۇتقۇچى، ئىشچى - خىزمەتچىسى 278 (بۇنىڭ ئىچىدە ئۇيغۇر 187) گە يەتتى.

لوپنۇر ناھىيىسىدىكى باشلانغۇچ مەكتەپلەرنىڭ 1934 - يىلىدىن 1985 - يىلىغىچە بولغان ئارىلىقتىكى ئاساسىي ئەھۋالى

15 - قىسىم 1 - جەدۋەل

مەكتەپ نامى	قۇرۇلغان ۋاقتى	ئورنى	قۇرۇلغان چاغدىكى مەسئۇلى	تۇنجى رەھبىرى
بازار باشلانغۇچ مەكتىپى (1 - مەكتەپ)	1934 - يىلى	ناھىيىلىك ھۆكۈمەت تۈ-رۇشلۇق جاي	مۇھەممەت ئەلى	مۇھەممەت ئەلى
تىكەنلىك باشلانغۇچ مەكتىپى (2 - مەكتەپ)	1934 - يىلى	تىكەنلىك	بەكرى تۆمۈر	تۆرسۈن خەلپەت
كۈزلەك باشلانغۇچ مەكتىپى	1934 - يىلى	كۈزلەك كەنتى	نىياز (داموللام)	نىياز (داموللام)
شىنغا باشلانغۇچ مەكتىپى	1935 - يىلى	تۆۋەن شىنغا كەنتى		ئاسىم (ئىمام)
قاراقۇم باشلانغۇچ مەكتىپى	1935 - يىلى	قاراقۇم كەنتى	ئىسمائىل سەردىن	ئىسمائىل سەردىن
غوداي باشلانغۇچ مەكتىپى	1935 - يىلى	دۆڭقوتاننىڭ غو-دای كەنتى	ئەمەت باقى	ئەمەت باقى
شىندى باشلانغۇچ مەكتىپى	1936 - يىلى	شىندى تاغلىق كەنتى	ئابدۇرېھىم	ئابدۇرېھىم
باش ئاقسوپى باشلانغۇچ مەكتىپى	1936 - يىلى	باش ئاقسوپى	ئەخمەت قاسىم	ئەخمەت قاسىم
تۆۋەن ئاقسوپى باشلانغۇچ مەكتىپى	1936 - يىلى	تۆۋەن ئاقسوپى	قادىر (موللام)	قادىر (موللام)
ئۇلۇقكۆل باشلانغۇچ مەكتىپى	1936 - يىلى	ئۇلۇقكۆل كەنتى	سادىق (موللام)	سادىق (موللام)
يېڭىكۆل باشلانغۇچ مەكتىپى	1936 - يىلى	يېڭىكۆل كەنتى	نۇراخۇن (موللام)	ئىمىن قازى
چارا باشلانغۇچ مەكتىپى	1936 - يىلى	چارا كەنتى	سۇلايمان (ئىمام)	سۇلايمان (ئىمام)
تىيىسكۆل باشلانغۇچ مەكتىپى	1936 - يىلى	تىيىسكۆل كەنتى	خۇدا بەردى (ئىمام)	خۇدا بەردى (ئىمام)
چوڭكۆل باشلانغۇچ مەكتىپى	1936 - يىلى	چوڭكۆل كەنتى	ئەلى يۈسۈپ	ئەلى يۈسۈپ
ئويمانكۆل باشلانغۇچ مەكتىپى	1936 - يىلى	ئويمانكۆل كەنتى	سۇلايمان ھاتەم	سۇلايمان ھاتەم
تىكەنلىك قىزلار مەكتىپى	1936 - يىلى	تىكەنلىك كەنتى	ئابلا خەلپەت	ئابلا خەلپەت
كۆكالا باشلانغۇچ مەكتىپى	1936 - يىلى	كۆكالا كەنتى	ئەخمەت (ئىمام)	ئەخمەت (ئىمام)
بازار قىزلار مەكتىپى	1936 - يىلى	ناھىيىلىك ھۆكۈمەت تۈ-رۇشلۇق جاي	ھېيت تۇردى	ھېيت تۇردى

ئابباس	ئابباس	دۆڭقوتانىنىڭ يان-ئاق كەنتى	1937 - يىلى	يانتاق باشلانغۇچ مەكتىپى
قاسىم قۇربان	قاسىم قۇربان	دۆڭقوتانىنىڭ چوڭمەلە كەنتى	1937 - يىلى	چوڭمەلە باشلانغۇچ مەكتىپى
ئەخمەت قاسىم	ئەخمەت قاسىم	دۆڭقوتان سالدام كەنتى	1937 - يىلى	سالدام باشلانغۇچ مەكتىپى
گۈلشې - ئەترەت مەسئۇل بولدى		جۇۋاز كەنتى	1976 - يىلى	جۇۋاز كەنتى باشلانغۇچ مەكتىپى
فېرما مەسئۇل بولدى		چۆڭكۆل چارۋىچىلىق فېرمىسى	1960 - يىلى	چۆڭكۆل چارۋىچىلىق فېرمىسى باشلانغۇچ مەكتىپى
فېرما مەسئۇل بولدى		خۇرجا چارۋىچىلىق فېرمىسى	1958 - يىلى	خۇرجا چارۋىچىلىق فېرمىسى باشلانغۇچ مەكتىپى
گۈلشې - ئەترەت مەسئۇل بولدى		كۆنچەن كەنتى	1963 - يىلى	«ئىتتىپاق» گۈلشېسى 8 - ئەترەت باشلانغۇچ مەكتىپى
گۈلشې - ئەترەت مەسئۇل بولدى		دۇڭخەيزى كەنتى	1973 - يىلى	«ئىتتىپاق» گۈلشېسى 3 - ئەترەت باشلانغۇچ مەكتىپى
	ئابلا ئەلەم	شىخەيزە كەنتى	1977 - يىلى	لوپنۇر ناھىيىلىك 2 - باشلانغۇچ مەكتەپ (3 - مەكتەپ)
جىن لىيى		لوپنۇر بازىرى	1983 - يىلى	لوپنۇر ناھىيىلىك 2 - باشلانغۇچ مەكتەپ

1949 - يىلدىن 1985 - يىلغىچە لوپنۇر ناھىيىسىدىكى باشلانغۇچ مەكتەپ

ئوقۇغۇچىلىرىنىڭ ئوقۇش پۈتتۈرۈش ئەھۋالى

15 - قىسىم 2 - جەدۋەل

ئوقۇش پۈتتۈرگەن ئوقۇغۇچىلار سانى		يىللار	ئوقۇش پۈتتۈرگەن ئوقۇغۇچىلار سانى		يىللار
بۇنىڭ ئىچىدە ئۇيغۇر	جەمئىي		بۇنىڭ ئىچىدە ئۇيغۇر	جەمئىي	
315	450	1968	12	12	1949
385	550	1969	17	17	1950
420	600	1970			1951
455	650	1971	28	28	1952
480	550	1972	47	47	1953
265	310	1973	69	69	1954
220	275	1974	119	119	1955
280	390	1975	182	182	1956
270	372	1976	185	185	1957

300	480	1977	200	211	1958
261	340	1978	270	285	1959
310	455	1979	305	325	1960
263	409	1980	180	207	1961
280	425	1981	161	192	1962
292	450	1982	160	202	1963
250	407	1983	120	164	1964
281	461	1984	191	239	1965
270	482	1985	340	480	1966
			336	420	1967

1949 - يىلدىن 1985 - يىلغىچە بولغان ئارىلىقتىكى لوپنۇر ناھىيىسى بويىچە باشلانغۇچ مەكتەپ ئوقۇغۇچىلىرى

15 - قىسىم 3 - جەدۋەل

ئوقۇغۇچىلار سانى		يىللار	ئوقۇغۇچىلار سانى		يىللار
بۇنىڭ ئىچىدە ئۇيغۇر	جەمئىي		بۇنىڭ ئىچىدە ئۇيغۇر	جەمئىي	
1287	1837	1968	778	778	1949
1387	1973	1969	737	737	1950
1733	2643	1970	1761	1761	1951
2267	2766	1971	1376	1408	1952
1955	2775	1972	1384	1402	1953
2183	3144	1973	1403	1419	1954
2424	3395	1974	1405	1440	1955
2807	3817	1975	1584	1641	1956
3044	4060	1976	1485	1670	1957
3343	4450	1977	2228	2437	1958
2561	3292	1978	1181	2312	1959
2899	4096	1979	2006	2189	1960
2702	3937	1980	1131	2139	1961
2676	3944	1981	1122	1405	1962
2511	3808	1982	1129	1284	1963
2430	3695	1983	1278	1502	1964
2757	4217	1984	1387	1832	1965
3298	4757	1985	1387	1788	1966
			1337	1800	1967

§ 4. ئوتتۇرا مەكتەپ مائارىپى

مىنگو دەۋرىدە لوپنۇر ناھىيىسىدە ئوتتۇرا مەكتەپ يوق ئىدى، ئىقتىسادىي شارائىتى ياخشىراق ئوقۇغۇچىلار ئۆلكە مەركىزى ئۈرۈمچىگە بېرىپ ئوتتۇرا مەكتەپكە ياكى ۋىلايەت تۇرۇشلۇق جاي قاراشەھەرگە بېرىپ ئاددىي شىفەنگە كىرىپ ئوقۇيتتى. يېڭى جۇڭگو قۇرۇلغان دەسلەپكى مەزگىللەردە ناھىيە تەۋەسىدىكى باشلانغۇچ مەكتەپنى پۈتتۈرگەن ئۇيغۇر ئوقۇغۇچىلار قاراشەھەر ئوتتۇرا مەكتىپىگە كىرىپ ئوقۇيدىغان بولدى. 1954 - يىلى كورلا ۋىلايىتى قۇرۇلغاندىن كېيىن، باشلانغۇچ مەكتەپنى پۈتتۈرگەن ئۇيغۇر ئوقۇغۇچىلار كورلا ۋىلايەتلىك 1 - ئوتتۇرا مەكتەپ (ھازىرقى بايىنغولىن ئوبلاستلىق 1 - ئوتتۇرا مەكتەپ) كە، خەنزۇ، خۇيزۇ ئوقۇغۇچىلار ۋىلايەتلىك 2 - ئوتتۇرا مەكتەپ (ھازىرقى بايىنغولىن ئوبلاستلىق 2 - ئوتتۇرا مەكتەپ) كە ئىمتىھان بېرىپ كىرىدىغان بولدى. باشلانغۇچ مەكتەپ مائارىپىنىڭ تەرەققىي قىلىشى، ئوقۇش پۈتتۈرگەن ئوقۇغۇچىلارنىڭ كۆپىيىشىگە ئەگىشىپ، كورلا ۋىلايەتلىك 1 - ئوتتۇرا مەكتەپ كۈندىن - كۈنگە كۆپىيىۋاتقان باشقا ناھىيىلىك ئوقۇغۇچىلارنى قوبۇل قىلالمايدىغان بولۇپ قالدى، شۇنداقلا كۆپ ساندىكى ئوقۇغۇچىلار ئىقتىسادىي قىيىنچىلىق تۈپەيلىدىن باشقا جايلارغا ئوقۇشقا بارالمىدى. 1956 - يىلى ئاپتونوم رايونىنىڭ 60 مىڭ يۈەن مەبلەغ ئاجرىتىشى بىلەن ئۇيغۇر تىلىدا دەرس ئۆتۈلىدىغان لوپنۇر ناھىيىلىك 1 - ئوتتۇرا مەكتەپ قۇرۇلدى، ئىلمىي مۇدىرلىققا يۇقىرىدىن بىر كىشى ئەۋەتىلدى، مەكتەپنىڭ مۇدىرلىقىنى ناھىيىلىك خەلق كومىتېتىنىڭ بىر مۇئاۋىن ھاكىمى قوشۇمچە ئۈستىگە ئالدى، بۇ مەكتەپكە 13 ئوقۇتقۇچى، ئىشچى - خىزمەتچى (بۇنىڭ ئىچىدە مەخسۇس ئوقۇتقۇچى توققۇز) ئاجرىتىلىپ، شۇ يىلى ئىككى نولۇقسىز سىنىپقا 110 ئوقۇغۇچى قوبۇل قىلىندى. ئوقۇتۇش شەكلى ۋە ئۈسۈلى جەھەتتە دەرسخانا ئوقۇتۇشى ئاساس قىلىنىپ، مىللىيچە ئالاھىدىلىككە ئىگە نۇتۇق سۆزلەش مۇسابىقىسى، شېئىر دىكلاماتسىيە قىلىش، دراما ئويناش، ئىجتىمائىي تەكشۈرۈش ئېلىپ بېرىش، مەخسۇس تېمىدا مۇھاكىمە ئېلىپ بېرىش قاتارلىق پائالىيەتلەر قوشۇمچە قىلىندى، شۇ ئارقىلىق ئوقۇغۇچىلارنىڭ سوتسىيالىستىك ئېڭى ئۆستۈرۈلدى، دەرسخانىدا ئۆگەنگەن مەدەنىيەت بىلىملىرى مۇستەھكەملەندى.

1958 - يىلى «چوڭ سەكرەپ ئىلگىرىلەش» باشلانغاندىن كېيىن، ناھىيىلىك 1 - ئوتتۇرا مەكتەپ ئەمەلىي شەرت - شارائىتتىن ئايرىلغان ھالدا «سەكرەپ ئىلگىرىلەپ» تولۇق ئوتتۇرا مەكتەپكە ئايلاندى، ئۇنىڭ قارىمىقىدا شىفەن سىنىپى ۋە يېزا ئىگىلىك ئوتتۇرا مەكتەپ سىنىپى تەسىس قىلىندى، ئوقۇغۇچىلىرى 880 گە يەتتى. 1963 - يىلى «تەڭشەش، مۇستەھكەملەش، تولۇقلاش، ئۆستۈرۈش» فاڭجېنىنى ئىزچىللاشتۇرۇش داۋامىدا يېزا ئىگىلىك ئوتتۇرا مەكتەپ سىنىپى، شىفەن سىنىپى پۈتۈنلەي بىكار قىلىنغانلىقتىن، مەكتەپتىكى ئوقۇغۇچىلار 408 گە چۈشۈپ قالدى.

1966 - يىلى «مەدەنىيەت زور ئىنقىلابى» باشلانغاندىن كېيىن ئوتتۇرا مەكتەپلەردە دەرس توختىدى. 1973 - يىلىدىن 1976 - يىلىغىچە بولغان ئارىلىقتا «مەكتەپنى كەمبەغەل دېھقان، تۆۋەن ئوتتۇرا دېھقانلارنىڭ ئىشىكى ئالدىغا قۇرۇش» شۇئارى ئاستىدا ئوتتۇرا مەكتەپ قارىغۇلارچە كۆپەيتىلىپ، تارىم، شىنجاڭ ئوتتۇرا مەكتەپلىرى قۇرۇلدى، يەنە بەزى چوڭ ئەترەتلەردىكى باشلانغۇچ مەكتەپلەردە ئوتتۇرا مەكتەپ سىنىپلىرى ئېچىلدى، بازارلىق 1 - باشلانغۇچ مەكتەپ

قارىمىقىدا خەنزۇ ئوتتۇرا مەكتىپى سىنىپى ۋە تولۇق ئوتتۇرا سىنىپى ئېچىلدى. كۆپ ساندىكى ئوتتۇرا مەكتەپلەر ئوقۇتقۇچى، ئوقۇتۇش سايمانلىرى كەمچىل بولۇش ۋە رەھبەرلىك ئاجىز بولۇش، يەنە كېلىپ ھەر دەرىجىلىك مائارىپ مەمۇرىي ئورگانلىرى پالەچ ھالەتكە چۈشۈپ قېلىش، ئوقۇتۇش پىلانى بولماسلىق، ئوقۇغۇچىلارنىڭ دەرسلىك كىتابلىرى كەمچىل بولۇش قاتارلىق سەۋەبلەر تۈپەيلىدىن، نامىغا چۈشلۈك ئىش قىلالىمىدى، باشلانغۇچ مەكتەپ مائارىپىغىمۇ تەسىر يەتكۈزدى، تەركىبىدە ئوتتۇرا مەكتەپ سىنىپى بار باشلانغۇچ مەكتەپلەرنىڭ ئوقۇتۇش سۈپىتى بەك تۆۋەنلەپ كەتتى.

1976 - يىلى «مەدەنىيەت زور ئىنقىلابى» ئاخىرلاشقاندىن كېيىن، مائارىپ جەھەتتىكى ئورۇنلاشتۇرۇش تەڭشىلىپ، ئەمەلىيەت چىقىش قىلىنىپ، بىر قىسىم باشلانغۇچ مەكتەپلەر قارىمىقىدىكى تولۇقسىز ئوتتۇرا سىنىپلىرى ئەمەلدىن قالدۇرۇلدى.

1980 - يىلى بايىنغولىن موڭغۇل ئاپتونوم ئوبلاستىنىڭ تەستىقلىشى بىلەن لوپنۇر ناھىيىلىك ئوتتۇرا مەكتەپ ناھىيىلىك 1 - ئوتتۇرا مەكتەپ (ئۇيغۇر مەكتەپ) ۋە ناھىيىلىك 2 - ئوتتۇرا مەكتەپ (خەنزۇ، خۇيزۇ مەكتەپ) كە ئايرىلدى.

1980 - يىلىدىن كېيىن ئالىي مەكتەپ ۋە تېخنىكوملارنى پۈتتۈرگەن بىر تۈركۈم ئوقۇغۇچىلار لوپنۇر ناھىيىسىگە كەلدى. 1985 - يىلى ناھىيىلىك 1 - ئوتتۇرا مەكتەپنىڭ ئوقۇتقۇچى، ئىشچى - خىزمەتچىلىرى شىتاتى تولۇقلاندى. ناھىيىلىك 2 - ئوتتۇرا مەكتەپ ئوقۇتقۇچى، ئىشچى - خىزمەتچىلىرىنىڭ تولۇق بولۇش نىسبىتى %78.5 كە يەتتى، ئوقۇتۇش سۈپىتى كۆرۈنەرلىك ئۆستى. 1985 - يىلى ناھىيە بويىچە تولۇقسىز ئوتتۇرا مەكتەپ ئوقۇغۇچىسى 1339 غا يەتتى، بۇنىڭ ئىچىدە ئۇيغۇر ئوقۇغۇچى 728؛ تولۇق ئوتتۇرا مەكتەپ ئوقۇغۇچىسى 455 كە يەتتى، بۇنىڭ ئىچىدە ئۇيغۇر ئوقۇغۇچى 242. 1985 - يىلى تولۇقسىز، تولۇق ئوتتۇرا مەكتەپ ئوقۇغۇچىسى 1794 بولۇپ، بۇ، 1956 - يىلىدىكى 100 ئوقۇغۇچىنىڭ 18 ھەسسىسىگە، 1976 - يىلىدىكى 1047 ئوقۇغۇچىنىڭ 1.7 ھەسسىسىگە باراۋەر كېلىدۇ. 1978 - يىلىدىن 1985 - يىلىغىچە ناھىيە مەملىكەتنىڭ ھەر قايسى جايلىرىدىكى ئالىي مەكتەپ، تېخنىكوملارغا 435 ئوقۇغۇچى ئەۋەتىپ بەردى، بۇنىڭ ئىچىدە ئۇيغۇر ئوقۇغۇچى 311. 1985 - يىلى 52 تولۇق ئوتتۇرا مەكتەپ ئوقۇغۇچىسى (بۇنىڭ ئىچىدە ئۇيغۇر ئوقۇغۇچى 39) ئالىي مەكتەپكە ئۆتتى، بۇ، 1978 - يىلىدىكىدىن %70 كۆپ؛ 45 ئوقۇغۇچى (بۇنىڭ ئىچىدە ئۇيغۇر ئوقۇغۇچى 34) تېخنىكومغا ئۆتتى بۇ، 1978 - يىلىدىكىدىن %57 كۆپ.

لوپنۇر ناھىيىسىدىكى 1956 - يىلىدىن 1985 - يىلىغىچە بولغان تولۇقسىز ئوتتۇرا مەكتەپ ئوقۇغۇچىلىرى

15 - قىسىم 4 - جەدۋەل

يېزا ئىگەلىك ئوتتۇرا مەكتەپ ئوقۇغۇچىلىرى	ئوقۇغۇچى سانى		يىللار	يېزا ئىگەلىك ئوتتۇرا مەكتەپ ئوقۇغۇچىلىرى	ئوقۇغۇچى سانى		يىللار
	بۇنىڭ ئىچىدە ئۇيغۇر	جەمئىي			بۇنىڭ ئىچىدە ئۇيغۇر	جەمئىي	
	77	339	1971		110	110	1956
	314	542	1972		162	162	1957
	177	327	1973		260	260	1958
	217	473	1974		471	471	1959

	401	634	1975	126	624	684	1960
	464	873	1976		293	430	1961
	610	1044	1977		154	495	1962
		382	1978	1978	135	408	1963
	658	1060	1979		133	384	1964
	458	1086	1980	56	250	250	1965
	591	1030	1981	79	250	250	1966
	629	1089	1982		198	213	1967
	717	1250	1983		118	118	1968
	818	1332	1984			66	1969
	728	1339	1985		208	243	1970

لوپنۇر ناھىيىسىدىكى 1959 - يىلدىن 1985 - يىلغىچە بولغان تولۇقسىز
ئوتتۇرا مەكتەپنى پۈتتۈرگەن ئوقۇغۇچىلار

15 - قىسىم 5 - جەدۋەل

ئوقۇش پۈتتۈرگەنلەر سانى		يىللار	ئوقۇش پۈتتۈرگەنلەر سانى		يىللار
بۇنىڭ ئىچىدە ئۇيغۇر	جەمئىي		بۇنىڭ ئىچىدە ئۇيغۇر	جەمئىي	
67	198	1973	96	96	1959
		1974	58	58	1960
65	168	1975	140	160	1961
63	166	1976	495	524	1962
62	167	1977	139	147	1963
164	273	1978	110	116	1964
147	293	1979	34	34	1965
198	325	1980	32	32	1966
167	285	1981	52	52	1967
180	320	1982	80	80	1968
192	316	1983	110	118	1969
195	381	1984	98	101	1970
238	387	1985			1971
					1972

لوپنۇر ناھىيىسىدىكى 1960 - يىلدىن 1985 - يىلغىچە بولغان تولۇق ئوتتۇرا مەكتەپ ئوقۇغۇچىلىرى

15 - قىسىم 6 - جەدۋەل

ئوقۇغۇچى سانى		يىللار	ئوقۇغۇچى سانى		يىللار
بۇنىڭ ئىچىدە ئۇيغۇر	جەمئىي		بۇنىڭ ئىچىدە ئۇيغۇر	جەمئىي	
150	287	1979	46	46	1960
160	279	1980	29	29	1962
223	368	1981	51	96	1973
252	404	1982	44	90	1974
220	418	1983	33	106	1975
224	439	1984	69	174	1976
242	455	1985	73	187	1977
			104	248	1978

1978 - يىلدىن 1985 - يىلغىچە لوپنۇر ناھىيىلىك 1 - ، 2 - ئوتتۇرا مەكتەپ ئوقۇغۇچىلىرىنىڭ ئالىي مەكتەپلەرگە ئىمتىھان بېرىش ئەھۋالى

15 - قىسىم 7 - جەدۋەل

ئالىي مەكتەپ، تېخنىكوملارغا قوبۇل قىلىنغانلار سانى		ئالىي مەكتەپلەرگە قوبۇل قىلىنىش ئەھۋالى								ئىمتىھان بېرىدىغانلار سانى		يىللار
		تېخنىكوملار		كەسىپ مەكتەپلەر		ئادەتتىكى ئالىي مەكتەپلەر		نۇقتىلىق ئالىي مەكتەپلەر				
بۇنىڭ ئىچىدە ئۇيغۇر	ۋ. ۋ. ۋ.	بۇنىڭ ئىچىدە ئۇيغۇر	ۋ. ۋ. ۋ.	بۇنىڭ ئىچىدە ئۇيغۇر	ۋ. ۋ. ۋ.	بۇنىڭ ئىچىدە ئۇيغۇر	ۋ. ۋ. ۋ.	بۇنىڭ ئىچىدە ئۇيغۇر	ۋ. ۋ. ۋ.	بۇنىڭ ئىچىدە ئۇيغۇر	ۋ. ۋ. ۋ.	
25	35	13	19	2	6	10	10			47	79	1978
20	30	11	17	4	8	5	5			57	111	1979
14	20	12	13				1	2	6	84	134	1980
37	52	21	33		1	10	11	6	7	101	168	1981
36	59	24	38		5	2	4	10	12	110	158	1982
53	68	30	38	5	5	5	11	13	14	120	200	1983
61	80	31	47	5	5	10	13	15	15	115	225	1984
73	97	34	45	8	16	10	12	21	24	120	227	1985
311	437	176	246	24	46	52	67	67	78	755	1329	جەمئىي

§ 5. چوڭلار مائارىپى

چىڭ سۇلالىسىنىڭ گۇاڭشۇ 34 - يىلى (1908 - يىلى) ناھىيە بازىرى ۋە چوڭ كەنتلەردىكى شۇئاڭلاردا ساۋات چىقىرىش سىنىپلىرى ئېچىلىپ، يەرلىك دېھقان، چارۋىچىلار ئۆز يېزىقىنى ۋە خەنزۇ يېزىقىنى ئۆگىنىشكە تەشكىللەندى. بۇ سىنىپلار بەزىدە ئېچىلىپ، بەزىدە تاقىلىپ بىر يىلدىن كۆپرەك داۋاملاشتى.

سېنگونىڭ 25 - يىلى (1936 - يىلى) تىكەنلىك ئۇيغۇر ئۇيۇشمىسى كەنتتە دېھقان، چارۋىچىلارنى ساۋات چىقىرىشقا تەشكىللىدى، كېيىن يەنە ناھىيە بازىرى قاتارلىق جايلاردا دېھقان، چارۋىچىلار ساۋات چىقىرىش سىنىپى (بۇلارنىڭ ھەممىسىدە باشلانغۇچ مەكتەپلەرنىڭ سىنىپىدىن پايدىلىنىلدى) ئاچتى. بۇ سىنىپلار تا سېنگونىڭ 35 - يىلى (1946 - يىلى) غىچە ئېچىلدى. يېڭى جۇڭگو قۇرۇلغاندىن كېيىن، كادىرلار ۋە ئاسما ئارىسىدا چوڭلار مائارىپى يولغا قويۇلۇپ، دېھقان، چارۋىچىلار كەچكۈرسى، ساۋات چىقىرىش سىنىپى، قىشلىق كۇرس، كادىرلارنى خىزمەتتىن ئايرىپ نۆۋەت بىلەن تەربىيەلەش سىنىپى، كادىرلارنىڭ ئىشتىن سىرتقى ئومۇمىي بىلىملەرنى تولۇقلاش سىنىپلىرى ئېچىلدى.

1950 - يىلى ناھىيە بويىچە 20 يەردە دېھقانلار كەچكۈرسى ئېچىلدى، بۇ كۇرسلاردا 32 سىنىپ بار بولۇپ، 6327 كىشى كۇرسقا قاتناشتى، مەخسۇس ياكى قوشۇمچە ئوقۇتقۇچى 32 گە يەتتى. بۇنىڭدىن باشقا يېزىلاردا يەنە قىشتىكى بوش ۋاقىتلاردا ساۋات چىقىرىش كۇرسلرى ئېچىلدى.

1953 - يىلى ساۋات چىقىرىش مائارىپى ئاساسىي جەھەتتىن توغرا ئىزغا سېلىندى، شۇ يىلى 14 ياشتىن 45 ياشقىچە بولغانلار ئىچىدە 3190 ساۋاتسىز، 825 چالا ساۋات بار ئىدى.

1954 - يىلى بەش ساۋات چىقىرىش كۇرسى ئېچىلدى، كۇرسقا بىر مەخسۇس ئوقۇتقۇچى، تۆت ئىشتىن سىرتقى ئوقۇتقۇچى دەرس ئۆتتى، كۇرسقا 142 ئادەم قاتناشتى. 1956 - يىلى ناھىيە بازىرىدا تۆت باشلانغۇچ مەكتەپ سىنىپى، بىر تولۇقسىز ئوتتۇرا مەكتەپ سىنىپى ئېچىلىپ، 138 كۇرسانت ئوقۇدى، بۇنىڭ ئىچىدە كادىر 42 (ئاز سانلىق مىللەت كادىرى 30). شۇنىڭ بىلەن بىللە ناھىيىگە بىۋاسىتە قاراشلىق ئورۇنلاردىكى كادىرلارنىڭ ساۋاتىنى چىقىرىش كۇرسى ئېچىلىپ، 130 كادىر كۇرسقا قاتناشتۇرۇلدى، بۇنىڭ ئىچىدە رايون دەرىجىلىك كادىر توققۇز.

1956 - يىلى قىشتىن 1957 - يىلى ئەتىيازغىچە ئىشلەپچىقىرىش ئەترەتلىرى بىرلىك قىلىنىپ 45 قارار ساۋات چىقىرىش كۇرسى، 27 ئۆگىنىش گۇرۇپپىسى تەسىس قىلىندى، ئۆگىنىشكە 1958 ئادەم قاتناشتى. بۇ ناھىيە بويىچە ساۋاتسىزلارنىڭ 38 پىرسەنتىنى ئىگىلىدى، بۇنىڭ ئىچىدە يېزا - كەنت كادىرى 138، ئايال 99. ناھىيە بويىچە ساۋات چىقىرىش كۇرسلرىدا 72 ئوقۇتقۇچى، سەككىز ئىشتىن سىرتقى باشلانغۇچ مەكتەپ ئوقۇتقۇچىسى دەرس ئۆتتى، بۇنىڭ ئىچىدە كۇرسنىڭ ئوقۇتقۇچىلىقىنى قوشۇمچە ئۆتىگەن بەش ئوقۇتقۇچىدىن باشقىلىرى ئاسما ئىچىدىن يېتىشتۈرۈلگەن. ناھىيىلىك خەلق ھۆكۈمىتىدە ساۋات چىقىرىش جەمئىيىتى قۇرۇلدى، ناھىيىلىك پارتكوم ۋە ھۆكۈمەتنىڭ توققۇز مەسئۇلىدىن ۋە ئالاقىدار ئورۇنلارنىڭ مەسئۇللىرىدىن ساۋات چىقىرىش كومىتېتى تەشكىللەندى ھەمدە مەخسۇس كادىرلار ۋە مەدەنىيەت يۇرتىنىڭ كادىرلىرىدىن يېزىغا چۈشۈدىغان كادىرلار گۇرۇپپىسى تەشكىللىنىپ، يېزا - كەنتلەرنىڭ ئاساسىي

قاتلام ساۋات چىقىرىش جەمئىيىتى قۇرۇشىغا ياردەم بېرىلدى. جەمئىيەتلەرگە 301 ئەزا قوبۇل قىلىندى، ئۇلار ئەترەتلەر بويىچە گۇرۇپپىلارغا ئايرىلدى ۋە خىزمەت دائىرىسى كۆرسىتىپ بېرىلدى، ئامما ئارىسىدىن 65 ئوقۇتقۇچى يېتىشتۈرۈلۈپ، ئوتتۇرا دەرىجىلىك ئىشچى - دېھقانلار ئوقۇش - ئوقۇتۇش كۇرسى ئېچىلدى.

1959 - يىلى چوڭلار مائارىپى ئۆگىنىشىگە 164 كارخانا ئىشچى - خىزمەتچىسى (بۇلارنىڭ ئىچىدە 25 ياشتىن تۆۋەنلەر 65، 26 ياشتىن 45 ياشقىچە بولغانلار 99)، 170 ئورگان ۋە ئاممىۋى تەشكىلاتلاردىكى ئىشچى - خىزمەتچى بولۇپ جەمئىي 334 ئادەم (بۇلارنىڭ ئىچىدە ساۋاتسىز، چالا ساۋات 96) قاتناشتى. چوڭلار تۆۋەن باشلانغۇچ مەكتەپ سىنىپىدىن ئۇچى، چوڭلار يۇقىرى باشلانغۇچ مەكتەپ سىنىپىدىن تۆتى، چوڭلار تولۇقسىز ئوتتۇرا سىنىپىدىن ئۇچى ئېچىلدى، بۇلاردا ئون ئوقۇتقۇچى قوشۇمچە ئوقۇتقۇچىلىق قىلدى. ئۆگىنىش ئارقىلىق 150 كىشى تۆۋەن باشلانغۇچ مەكتەپ سەۋىيىسىگە، 88 كىشى تولۇقسىز ئوتتۇرا مەكتەپ سەۋىيىسىگە يەتتى.

1960 - يىلى ناھىيە بويىچە 16 ياشتىن 45 ياشقىچە بولغان 8319 ئادەم ئىچىدە ساۋاتلىقى 2862، ساۋاتسىزى 5457 ئىدى. ساۋات چىقىرىش جەمئىيىتى مۇشۇ 5457 ئادەمنىڭ ساۋاتىنى چىقىرىشنى مۇھىم نۇقتا قىلىپ، بازار - يېزىلاردىكى مەكتەپ ئوقۇتقۇچىلىرىدىن گۇڭشى ئەزالىرىنىڭ مەدەنىيەت بىلىملىرىنى ئۆگىنىشىگە كۆڭۈل بۆلۈش ۋە مەدەت بېرىشنى تەلەپ قىلىپ، ھەر بىر ئوقۇتقۇچىغا 40 ئادەمنىڭ ساۋاتىنى چىقىرىش ۋەزىپىسىنى يۈكلدى. 1961 - يىلى ئەتىيازنىڭ ئاخىرىغا قەدەر 969 ئادەم ساۋاتلىق بولدى. ساۋاتلىق بولغانلار چوڭلار باشلانغۇچ مەكتىپىدە ئوقۇشقا تەشكىللەندى.

1962 - يىلىدىن 1963 - يىلىغىچە ھەر دەرىجىلىك چوڭلار مائارىپى كۇرسىدىن 15 قارار ئېچىلدى، كۇرستا 433 كىشى ئوقۇدى.

1964 - يىلى لوپنۇر ناھىيىسىنىڭ ئومۇمىي ئاھالىسى ئىچىدە ياش ۋە ئوتتۇرا ياشلىقلار 4320 بولۇپ، بۇنىڭ ئىچىدە 2376 ساۋاتسىز ۋە چالا ساۋات بار ئىدى، ئۆگىنىشكە قاتنىشىش ئارقىلىق 1944 ى ساۋاتلىق بولدى، بۇ، ياش ۋە ئوتتۇرا ياشلىق ساۋاتسىز ۋە چالا ساۋاتلارنىڭ 81 پىرسەنتىنى ئىگىلىدى؛ ئاساسىي قاتلام كادىرلىرى ئىچىدە ساۋاتلىق بولغانلىرى ئاساسىي قاتلام كادىرلىرىنىڭ 61 پىرسەنتىنى ئىگىلىدى. 1964 - يىلى قىشتا ناھىيىلىك ساۋات چىقىرىش جەمئىيىتى چوڭلار مائارىپىنى داۋاملىق چىڭ تۇتۇپ، 35 قارار ساۋات چىقىرىش كۇرسى ئاچتى، ئۇلاردا 715 كىشى ئوقۇدى؛ باشلانغۇچ مەكتەپ سىنىپىدىن 15 ئى ئاچتى، ئۇلاردا 305 كىشى ئوقۇدى. جەمئىي 50 كۇرس ئېچىلدى، كۇرستا 1020 كىشى ئوقۇدى.

1965 - يىلى ئۇيغۇر يېڭى يېزىقىنى ئومۇملاشتۇرۇش ۋە ئۆگىنىشكە بىرلەشتۈرۈپ، 40 قارار ساۋات چىقىرىش كۇرسى ئېچىلدى، كۇرستا 1233 ئادەم ئوقۇدى؛ چوڭلارنىڭ ئىشتىن سىرتقى باشلانغۇچ كۇرسىدىن ئالتە قارار ئېچىلدى، كۇرستا 132 ئادەم ئوقۇدى؛ يېڭى يېزىق كۇرسىدىن توققۇز قارار ئېچىلدى، كۇرستا 227 كىشى ئوقۇدى. جەمئىي 55 قارار كۇرس ئېچىلدى، كۇرستا 1592 كىشى ئوقۇدى.

1966 - يىلى «مەدەنىيەت زور ئىنقىلابى» باشلانغاندىن كېيىن، چوڭلار مائارىپى توختاپ قالدى، ساۋات چىقىرىش كۇرسلىرىمۇ شۇنىڭ بىلەن بىللە توختاپ قالدى، بۇنىڭ بىلەن كونا ساۋاتسىزلار تۈگىمەي تۇرۇپلا يېڭى ساۋاتسىزلار پەيدا بولدى.

1978 - يىلىدىن كېيىن ناھىيىدىكى مائارىپ تارماقلىرى ساۋات چىقىرىش خىزمىتىنى يەنە

كۈندىلىك ئىشلار كۈن تەرتىپىگە كىرگۈزدى، گۈنچى، بازارلاردا ساۋات چىقىرىش گۈرۈپپىلىرى قۇرۇلدى، كۈرسلەرى ئېچىلدى.

1985 - يىلىنىڭ باشلىرىدا ناھىيە بويىچە 2762 ساۋاتسىز بار ئىدى، شۇ يىلى ساۋات چىقىرىش كۇرسى (گۈرۈپپىسى) دىن 109 ى ئېچىلدى، بۇ كۇرسلارغا ساۋاتسىز، چالا ساۋاتسىز 2981 ى قاتنىشىپ، 2555 ى ساۋاتلىق بولدى، بۇ، ئومۇمىي ساۋاتسىز، چالا ساۋاتلىقنىڭ 92.5 پىرسەنتىنى ئىگىلەيدۇ. يىل ئاخىرىدا يەنە 426 ساۋاتسىز قالدى.

1985 - يىلدىن ئىلگىرى ناھىيە بويىچە بەش كىشى شىنجاڭ رادىئو - شىفەن داشۆسىدە ئوقۇدى (ئۇلار 1982 - يىلى ئىمتىھان ئارقىلىق قوبۇل قىلىنغانىدى)، 1985 - يىلىنىڭ ئاخىرىدا ئۇلاردىن ئىككىسى ئوقۇش پۈتتۈردى.

لوپنۇر ناھىيىسىدىكى چوغلار مائارىپى ۋە ساۋات چىقىرىش خىزمىتىنىڭ قىسمەن يىللاردىكى ئەھۋالى

15 - قىسىم 8 - جەدۋەل

چوغلار تولۇقسىز ئوتتۇرا كۇرسى		چوغلار باشلانغۇچ كۇرسى		ساۋات چىقىرىش كۇرسى		ئۆگىنىش گۈرۈپپىسى		تۈرى
ئادەم سانى	گۈرۈپپا سانى	ئادەم سانى	گۈرۈپپا سانى	ئادەم سانى	گۈرۈپپا سانى	ئادەم سانى	گۈرۈپپا سانى	سانى يىللار
		6327	32					1950
30	1	103	4	1100	45	858	27	1956
		305	15	715	35			1964
		132	6	1233	40			1965
				2981	109			1985

§ 6. ئوقۇتقۇچىلار قوشۇنى

چىڭ سۇلالىسىنىڭ شۈەنتۇڭ 3 - يىلى (1911 - يىلى) ناھىيە بويىچە 11 شۆتاك، 11 ئوقۇتقۇچى بار ئىدى. ئوقۇتقۇچىلارنىڭ ھەممىسى خەنزۇ بولۇپ، ئۇلار يەرلىك ئاز سانلىق مىللەت بالىلىرىغا خەنزۇ تىلى ئۆگىتەتتى. مىنگونىڭ دەسلەپكى مەزگىلىدە شىنجاڭدا ھوقۇق تۇتقانلار خەلقنى نادان قالدۇرۇش سىياسىتىنى يولغا قويغانلىقتىن، لوپنۇر ناھىيىسى بويىچە ئۈچ شۆتاك قالدى، ئوقۇتقۇچىلىرى مائاشسىز قېلىپ، كۆپ قىسمى كېتىپ قالدى. مىنگونىڭ 23 - يىلى (1934 - يىلى) شېڭ شىسەي شىنجاڭدا ھاكىمىيەت بېشىغا چىققاندىن كېيىن، كوممۇنىستلارنىڭ پىكرىنى قوبۇل قىلىپ مائارىپنى گۈللەندۈرۈشكە باشلىدى، لوپنۇر ناھىيىسى ئۇيغۇر ياشلىرىنى قاراشەھەر ئاددىي شىفەن مەكتىپىگە ئوقۇشقا ئەۋەتتى. مىنگونىڭ 25 - يىلى (1936 - يىلى) ناھىيە بويىچە ھۆكۈمەت ۋە خەلق باشقۇرغان باشلانغۇچ مەكتەپ ۋە ئوقۇتۇش نۇقتىسى 21 گە، ئوقۇتقۇچى ۋە ئىشچى - خىزمەتچى 39 غا يەتتى، بۇنىڭ ئىچىدە ئايال ئوقۇتقۇچى ئۈچ. مىنگونىڭ 29 - يىلى (1940 - يىلى) قاراشەھەر ئاددىي شىفەن مەكتىپىنى پۈتتۈرگەن ئون نەچچە ئوقۇغۇچى لوپنۇر ناھىيىسىگە تەقسىم قىلىنىپ ھۆكۈمەت ۋە خەلق

باشقۇرۇشىدىكى مەكتەپلەرگە ئورۇنلاشتۇرۇلدى، شۇنىڭ بىلەن ئوقۇتۇش ئىشلىرى تېخىمۇ مۇنتىزىملاشتى. مىنگونىڭ 31 - يىلى (1942 - يىلى) شېڭ شىسەي كومپارتىيىگە ئاشكارا قارشى چىققانلىقتىن، شىنجاڭنىڭ سىياسىي ۋەزىيىتى قالايمىقانلىشىپ كەتتى، لوپنۇردىكى ياقا يۇرتلۇق ئوقۇتقۇچىلارمۇ ۋەس - ۋەسگە چۈشۈپ، يەتتىنچى كېتىپ قالدى. ناھىيە بازىرى ۋە تىكەنلىكتىكى باشلانغۇچ مەكتەپلەردىن باشقا مەكتەپلەر تاقىلىپ قالدى. مىنگونىڭ 33 - يىلى (1944 - يىلى) مەكتەپلەر تەدرىجىي ئەسلىگە كەلتۈرۈلدى. مىنگونىڭ 38 يىلى (1949 - يىلى) ناھىيە بويىچە باشلانغۇچ مەكتەپ ئوقۇتقۇچىسى 25 بولۇپ، ھەممىسى ئۇيغۇر ئىدى، ئۇلارنىڭ ئىچىدە ئاددىي شىفەن مەكتەپنى پۈتتۈرگەن ئوقۇغۇچى توققۇز، يۇقىرى باشلانغۇچ مەكتەپنى پۈتتۈرۈپ بېرىم يىل تەربىيەلىنگىنى 11، قالغانلىرى شۇ يەردىكى باشلانغۇچ مەكتەپنىڭ يۇقىرى ۋە تۆۋەن سىنىپلىرىنى پۈتتۈرگەنلەر ئىدى.

يېڭى جۇڭگو قۇرۇلغان دەسلەپكى مەزگىللەردە لوپنۇر ناھىيىسىدىكى ئوقۇتقۇچىلار نەرتىپكە سېلىندى، يېتىشتۈرۈلدى ۋە تەربىيەلىندى، بۇنىڭ بىلەن ئوقۇتقۇچىلار مەدەنىيەت، كەسپ، ئىدىيە ۋە خىزمەت ئىستىلى قاتارلىق جەھەتلەردە ناھايىتى تېز ئىلگىرىلىدى. ئەمما بىر قىسىم مەكتەپلەر ۋە ئوقۇتقۇچىلار ئوقۇغۇچىلارنى يەنىلا كونا ئۇسۇلدا ئوقۇتتى. 1951 - يىلى كۈزدىن 1952 - يىلى يازغىچە ئوقۇتقۇچىلار ئارىسىدا ئىدىيە ئۆزگەرتىش ھەرىكىتى ئېلىپ بېرىلدى. بۇنىڭدا كونا ئىدىيىنى تازىلاش، دۈشمەن بىلەن ئۆزىنىڭ چەك - چېگرىسىنى ئايرىش ئاساس قىلىندى، ئوقۇتقۇچىلار ماركسىزم، لېنىنىزم، پارتىيىنىڭ لۇشىيەن، فاشچېن، سىياسەتلىرىنى ئۆگىنىپ، جان - دىل بىلەن خەلق ئۈچۈن خىزمەت قىلىش ۋە «پارتىيىنىڭ مائارىپ ئىشلىرىغا سادىق بولۇش» ئىدىيىسىنى تۇرغۇزۇشقا يېتەكلەندى، كونا جەمئىيەتتىن قالغان زىيالىيلارنىڭ سوتسىيالىستىك ئىنقىلاب ئۆتكىلىدىن ئۆتۈشىگە ياردەم بېرىلدى، شۇنىڭ بىلەن بىللە يازلىق تەتىلدە ئوقۇتقۇچىلار يىغىلىپ ئۆگىنىشكە ئۇيۇشتۇرۇلدى. كېيىن قىشلىق ۋە يازلىق تەتىل مەزگىللىرىدە ئوقۇتقۇچىلار ئون كۈندىن 15 كۈنگىچە يىغىلىپ ئۆگىنىشكە تەشكىللىنىدىغان بولدى. بۇلاردىن باشقا مەكتەپ يەنە ئوقۇتقۇچىلارنى زۆرۈر ئىجتىمائىي پائالىيەتلەرگە قاتناشتۇرۇپ، ئۇلارنىڭ ئەمەلىي خىزمەت سەۋىيىسىنى ئۆستۈردى.

كەسپى جەھەتتە، ناھىيىنىڭ مائارىپقا مەسئۇل ئارمىقى ئۆگىنىشكە رەھبەرلىك قىلىش ئاپپاراتى قۇرۇپ، قەرەللىك تەكشۈرۈشنى يولغا قويدى، بىر تۈركۈم ئوقۇتقۇچىلارنى ۋىلايەت، ئوبلاست، ئاپتونوم رايونلارغا ئەۋەتىپ تەربىيەلىدى. شۇنىڭ بىلەن بىللە رايون (كۆڭشې) لار بىرلىك قىلىنىپ، ئوقۇتقۇچىلار ئوقۇتۇش تەتقىقاتى پائالىيەتلىرىگە قاتناشتۇرۇلدى، بۇ پائالىيەتلەردە ئوقۇتۇش مېتودى تەتقىق قىلىندى، ئوقۇتۇش پىلانى تۈزۈلدى، ئوچۇق دەرس ئاڭلاش ۋە مەخسۇس مۇزاكىرە قانات يايدۇرۇلۇپ ئوقۇتۇش نەجىرىلىرى ئالماشتۇرۇلدى.

1966 - يىلى «مەدەنىيەت زور ئىنقىلابى» باشلانغاندىن كېيىن ھەممىدىن ئاۋال مائارىپ ساھەسى زەربىگە ئۇچرىدى، كۆپ ساندىكى ئوقۇتقۇچىلار «بۇرژۇئا نوپۇزلۇقى»، «قارا يىپ» ۋە «جىن - شەيتان» دەپ قارىلىپ تەتقىق قىلىنىپ، ئۇلارغا زەربە بېرىلدى، يېزىلارغا ئەمگەككە چۈشۈرۈلدى، ھەتتا بەزىلىرى ئوقۇتقۇچىلىقتىن ھەيدەلدى.

1976 - يىلى 10 - ئايدا «تۆت كىشىلىك گۇرۇھ» تارمار قىلىنغاندىن كېيىن، قالايمىقانچىلىقلار ئوڭشىلىپ، سىياسەت ئەمەلىيلىشىپ، ناھەق، يالغان، خاتا دېھلولا ئاقلاندى، ئوقۇتقۇچىلارنىڭ ئورنى ئۈزلۈكسىز يۇقىرى كۆتۈرۈلدى. 1985 - يىلى يەتتە ئوقۇتقۇچى يېزىلىق، ناھىيىلىك پارتىيە قۇرۇلتايلىرىنىڭ ۋەكىللىكىگە، 11 ئوقۇتقۇچى يېزىلىق، ناھىيىلىك

خەلق قۇرۇلتايلىرىنىڭ ۋەكىللىكىگە، بىر ئوقۇتقۇچى ناھىيىلىك خەلق قۇرۇلتىيى دائىمىي كومىتېتىنىڭ ئەزالىقىغا، ئالتە ئوقۇتقۇچى سىياسىي كېڭەش ئەزالىقىغا سايلاندى. 1976 - يىلى ناھىيە بويىچە 195 ئوقۇتقۇچى بولغان بولسا، 1985 - يىلى 357 گە يېتىپ، 1.83 ھەسسە كۆپەيدى.

§ 7. مائارىپ خىراجىتى

مىنگو دەۋرىدە ھۆكۈمەت باشقۇرۇشىدىكى باشلانغۇچ مەكتەپلەرنىڭ خىراجىتىنى ھۆكۈمەت چىقىراتتى، ئۇيغۇر ئۇيۇشمىسى باشقۇرۇشىدىكى مەكتەپلەرنىڭ خىراجىتىنى ئۇيغۇر ئۇيۇشمىسى بېرەتتى، خەلق باشقۇرۇشىدىكى مەكتەپلەرنىڭ خىراجىتى شەخسلەردىن يىغىلاتتى. يېڭى جۇڭگو قۇرۇلغاندىن كېيىن، ھۆكۈمەت باشقۇرۇشىدىكى ئوتتۇرا، باشلانغۇچ مەكتەپلەر ۋە بالىلار باغچىلىرىنىڭ خىراجىتى پۈتۈنلەي دۆلەت تەرىپىدىن بېرىلىدىغان، خەلق باشقۇرۇشىدىكى باشلانغۇچ مەكتەپلەرنىڭ خىراجىتى خەلق باشقۇرۇش، ھۆكۈمەت ياردەم بېرىش ئۈسۈلى ئارقىلىق ھەل قىلىنىدىغان بولدى.

مەكتەپ خىراجىتى: بۇ، ئوقۇتقۇچىلارنىڭ ئىش ھەققى، خوجىلىق خىراجىتى، كەسپىي خىراجەت، ئوتتۇرا مەكتەپ ئوقۇغۇچىلىرىنىڭ ئوقۇش ياردەم پۇلى، ئاساسىي قۇرۇلۇش خىراجىتى، ئوقۇتقۇچى ۋە ئىشچى - خىزمەتچىلەرنىڭ پارۋانلىق پۇلى قاتارلىقلارنى ئۆز ئىچىگە ئالىدۇ. خەلق ئوقۇتقۇچىلىرىنىڭ ئىش ھەققى دۆلەت ھەر ئايدا 25 يۈەن بېرىش، ئىشلەپچىقىرىش ئەترەتلىرى بەش يۈەن قوشۇپ بېرىش يولى بىلەن ھەل قىلىندى. 1978 - يىلىدىن كېيىن 25 يۈەن 36 يۈەنگە كۆپەيتىلدى، ئىشلەپچىقىرىش ئەترىتى قوشۇپ بېرىدىغان بەش يۈەن ئۆزگەرمىدى. كېيىن ئالاقىدار بەلگىلىمىلەر بويىچە دۆلەت %50 بېرىش، يەرلىك مالىيىدىن %30 ئاجرىتىش، يېزا - بازار كارخانىلىرى %20 ياردەم پۇلى بېرىش بەلگىلەنگەن بولسىمۇ، تۈرلۈك سەۋەبلەر تۈپەيلىدىن، تا 1985 - يىلىغىچە ئەمەلىيەتتە يەنىلا دۆلەت 50.66 يۈەندىن بېرىپ كەلدى.

خۇجۇلۇق خىراجىتى: بۇ، ئىشخانا بۇيۇملىرى خىراجىتى، كاماندېروپكا خىراجىتى، سۇ، توك پۇلى قاتارلىقلارنى ئۆز ئىچىگە ئالىدۇ. يېڭى جۇڭگو قۇرۇلغان دەسلەپكى مەزگىللەردە باشلانغۇچ مەكتەپلەرنىڭ ھەر بىر سىنىپىغا ئايدا 3.50 يۈەن (يېڭى پۇلغا سۇندۇرۇپ ھېسابلاندى) بېرىلەتتى. 1985 - يىلى ئوتتۇرا مەكتەپلەرنىڭ ھەر بىر سىنىپىغا ئايدا 36 يۈەن، باشلانغۇچ مەكتەپلەرنىڭ ھەر بىر سىنىپىغا ئايدا 27 يۈەن بېرىلدى.

كەسپىي خىراجەت: بۇ خىراجەتنى 1981 - يىلىدىن بۇرۇن ناھىيىلىك مەدەنىيەت - مائارىپ بۆلۈمى بىر تۇتاش ئىشلىتەتتى. 1981 - يىلىدىن باشلاپ مەكتەپلەرنىڭ سىنىپ سانىغا قاراپ مەكتەپلەرگە بېرىلىدىغان بولدى، ئوتتۇرا مەكتەپلەرنىڭ ھەر بىر سىنىپىغا ئايدا بەش يۈەن، باشلانغۇچ مەكتەپلەرنىڭ ھەر بىر سىنىپىغا ئايدا ئىككى يۈەن بېرىلدى.

ئوتتۇرا مەكتەپ ئوقۇغۇچىلىرىنىڭ ئوقۇش ياردەم پۇلى: بۇ پۇل تۆت دەرىجە بويىچە بېرىلەتتى، 1957 - يىلى 1 - دەرىجىلىكلەرگە ئايدا توققۇز يۈەندىن، 2 - دەرىجىلىكلەرگە ئايدا يەتتە يۈەندىن، 3 - دەرىجىلىكلەرگە ئايدا بەش يۈەندىن، 4 - دەرىجىلىكلەرگە ئايدا 2.5 يۈەندىن بېرىلگەندى، كېيىن ئازراق كۆپەيتىلدى. «مەدەنىيەت زور ئىنقىلابى» ئېلىپ بېرىلغان ئون يىللىق قالايمىقانچىلىق مەزگىلىدە خەلق ئوقۇش ياردەم پۇلى ئەمەلدىن قالدۇرۇلدى، «تۆت كىشىلىك گۇرۇھ» تارمار قىلىنغاندىن كېيىن ئەسلىگە كەلتۈرۈلدى.

ئاساسىي قۇرۇلۇش خىراجىتى: يېڭى جۇڭگو قۇرۇلغاندىن كېيىن، ئاساسىي جەھەتتىن مىنگو دەۋرىدىن قالغان كونا مەكتەپ ئۆيلىرى ئىشلىتىلگەندى، 1956 - يىلدىن باشلاپ پۇل ئاجرىتىلىپ، مەكتەپ ئۆيى سېلىنىشقا باشلىدى. 1965 - يىلدىن كېيىن ئاساسىي قۇرۇلۇش خىراجىتىنى دۆلەت بېرىدىغان ۋە يەرلىك ھۆكۈمەت تەييارلايدىغان بولدى.

يېڭى جۇڭگو قۇرۇلغاندىن كېيىن، مائارىپنىڭ تەرەققىي قىلىشىغا ئەگىشىپ، پارتىيە ۋە ھۆكۈمەتنىڭ مائارىپقا سالغان مەبلەغى يىلمۇ يىل كۆپەيدى. ناھىيىنىڭ مائارىپ خىراجىتى 1953 - يىلدىكى 31 مىڭ 900 يۈەندىن 1985 - يىلى 1 مىليون 211 مىڭ 200 يۈەنگە يېتىپ، 36.9 ھەسسە كۆپەيدى.

لوپنۇر ناھىيىسىنىڭ قىسمەن يىللاردىكى مائارىپ خىراجىتى

بىرلىكى: 10 مىڭ يۈەن

15 - قىسىم 9 - جەدۋەل

يىللار	جەمئىي	ئىش ھەققى	پاراۋانلىق خىراجىتى	دەم ئېلىشقا، پېنىسىيەگە چىقىش خىراجىتى	خوجىلىق خىراجىتى	ئۆسكۈنە سېتىۋېلىش خىراجىتى	رېمونت خىراجىتى	كەسپىي خىراجەت	ئاساسىي قۇرۇلۇش خىراجىتى	ياردەم پۇلى خەلق ئوقۇش	باشقا خىراجەتلەر
1953	3.19	2.56	0.01		0.56	0.02	0.03				0.01
1956	8.49	3.34	0.16		0.6	0.2	0.2	0.2	3.23	0.24	0.32
1958	6.52	3.12	0.2		0.87	0.35	0.04	0.3	0.96	0.25	0.43
1960	11.24	4.98	0.25		0.4	1.1	0.05	0.2	1.83	2.33	0.1
1962	6.89	4.64	0.38		0.7	0.03			0.04	1.1	
1965	8.43	4.45	0.3		0.27	1	0.1	0.1	1.42	1.49	0.2
1972	13.5	8.44	0.17		1.33	1.1	2.12	0.3		0.34	
1974	19.7	9.27	0.23		0.99	1.91	3.92	0.93		0.28	2.2
1977	36.09	11.94	0.33		1.8	0.94	4.47	0.2		1.41	5
1979	19.74	9.27	0.23		0.99	1.91	3.92	0.93		0.28	2.6
1980	38.53	24.81	0.62		3.11	1.47	3.57	1.4		2.58	1.07
1981	53.61	29.43	1.08		3.43	3.19	11.75	1.03		3.15	0.53
1982	60.17	35.9	1.2	0.07	3.58	3.64	10.28	1.09		3.67	0.74
1983	82.8	38.37	1.83	0.39	4.87	6.33	23.86	1.69		4.09	1.37
1984	109.46	44.12	2.02	0.36	6.04	3.43	4.47	2.85		4.09	2.07
1985	121.12	62.51	2.32	0.65	6.41	4.37	3.44	3.89		5.04	1.62

II باب

پەن - تېخنىكا

مىنگو دەۋرىدە لوپنۇر ناھىيىسىدە كەسپىي پەن - تېخنىكا خادىمى يوق ئىدى، پەن - تېخنىكا پائالىيەتسىمۇ ئېلىپ بېرىلمايتتى. يېڭى جۇڭگو قۇرۇلغاندىن كېيىن پەن - تېخنىكا خىزمىتى تەدرىجىي تەرەققىي قىلىپ، پەن تەتقىقات ئاپپاراتلىرى كۈنساين مۇكەممەللىشىشكە باشلىدى. يېزا ئىگىلىكىنى ئاساس قىلغان ئىلمىي تەتقىقات تۈرلىرىدە مول نەتىجىلەر قولغا كەلتۈرۈلدى. ئىلغار پەن - تېخنىكىلار ئۈزلۈكسىز كېڭەيتىلىپ ۋە ئومۇملاشتۇرۇلۇپ، ناھىيە خەلقىنىڭ پەن - تېخنىكا سەۋىيىسىنى ئۆستۈرۈش ۋە ناھىيىنىڭ سانائەت، دېھقانچىلىق، چارۋىچىلىق، ئورمانچىلىق تەرەققىياتىنى ئىلگىرى سۈرۈشتە مۇھىم رول ئوينىدى.

§ 1. پەن - تېخنىكا ئاپپاراتلىرى

1. ناھىيىلىك پەن - تېخنىكا كومىتېتى

بۇ كومىتېت 1961 - يىلى 11 - ئايدا قۇرۇلدى. «مەدەنىيەت زور ئىنقىلابى» ئېلىپ بېرىلغان ئون يىللىق قالايمىقانچىلىق مەزگىلىدە پالەچ ھالەتكە چۈشۈپ قالدى. 1976 - يىلى ئەسلىگە كەلتۈرۈلدى، ئەينى ۋاقىتتا بىرلا رەسمىي خىزمەتچىسى بار ئىدى.

2. ناھىيىلىك پەن - تېخنىكا جەمئىيىتى

بۇ جەمئىيەت 1984 - يىلى 12 - ئايدا قۇرۇلدى، ئۇنىڭ قارىمىقىدا دېھقانچىلىق، چارۋىچىلىق، تىببىي داۋالاش، ئورمانچىلىق، ماتېماتىكا، فىزىكا، خىمىيە، چوت، مېتېئورولوگىيە، يېزا ئىگىلىك ماشىنىلىرى، سۈجىلىق، ياشلار - ئۆسمۈرلەر پەن - تېخنىكا يېتەكچىلىكى، بىناكارلىقتىن ئىبارەت 11 ئىلمىي جەمئىيەت تەسىس قىلىندى، بۇ جەمئىيەتلەرگە 331 كىشى ئەزا بولدى، بۇنىڭ ئىچىدە ئۇيغۇر 92، شۇنىڭ بىلەن بىللە يېزا - بازارلاردا 31 پەن - تېخنىكا ئومۇملاشتۇرۇش جەمئىيىتى قۇرۇلدى، ئۇلارغا 395 كىشى ئەزا بولدى، بۇنىڭ ئىچىدە ئۇيغۇر 305.

3. دېھقانچىلىق تېخنىكىسىنى ئومۇملاشتۇرۇش

ناھىيىلىك دېھقانچىلىق تېخنىكىسىنى ئومۇملاشتۇرۇش پونكىتى 1955 - يىلى قۇرۇلدى، شۇ يىلى خادىملىرىنىڭ ھەممىسى يۆتكەپ كېتىلگەنلىكتىن، تارقىلىپ كەتتى. 1958 - يىلى 7 - ئايدا ئەسلىگە كەلتۈرۈلدى ھەمدە نامى دېھقانچىلىق پەن تەتقىقات ئورنىغا ئۆزگەرتىلدى،

1964 - يىلى دېھقانچىلىق تېخنىكىسىنى ئومۇملاشتۇرۇش پونكىتىغا ئۆزگەرتىلدى. 1985 - يىلى 7 - ئايدا تەشكىلى تۈزۈلۈشى جەھەتتە رايون دەرىجىلىك قىلىپ ئۆستۈرۈلدى.
1984 - يىلى ناھىيە بويىچە تۆت يېزا، مەيداندا دېھقانچىلىق تېخنىكىسىنى ئومۇملاشتۇرۇش پونكىتى قۇرۇلدى.

4. ناھىيىلىك ئۇرۇقچىلىق شىركىتى

1957 - يىلى ئۇرۇقچىلىق پونكىتى قۇرۇلدى، 1966 - يىلى ناھىيىلىك دېھقانچىلىق تېخنىكىسىنى ئومۇملاشتۇرۇش پونكىتىغا قوشۇۋېتىلدى، 1976 - يىلى ئۇرۇقچىلىق پونكىتى يەنە ئايرىلىپ چىقتى، 1984 - يىلى ئۇرۇقچىلىق شىركىتىگە ئۆزگەرتىلدى.

5. ناھىيىلىك يېزا ئىگىلىك ماشىنا - سايمانلىرى تەتقىقات ئورنى

بۇ ئورۇن 1973 - يىلى قۇرۇلغان بولۇپ، ئۇ، ئاساسەن، يېزا ئىگىلىك ماشىنا - سايمانلىرىنى تەجرىبە قىلىش ۋە ئومۇملاشتۇرۇشقا مەسئۇل بولدى.

6. ناھىيىلىك مال دوختۇرلۇق پونكىتى

بۇ پونكىت 1956 - يىلى قۇرۇلدى، 1959 - يىلى دېھقانچىلىق ئىدارىسىگە قوشۇۋېتىلدى، 1962 - يىلى يەنە ئايرىلىپ چىقتى.

7. ناھىيىلىك ئوتلاقچىلىق گۈرۈپپىسى

بۇ گۈرۈپپا 1980 - يىلى ناھىيىلىك مال دوختۇرلۇق پونكىتىدا تەسىس قىلىنىپ، مال دوختۇرلۇق پونكىتى بىلەن بىر ئورگان بولدى. ئىككى ۋېبىسكا ئېسىلدى.

§ 2. پەن - تېخنىكا قوشۇنى

يېڭى جۇڭگو قۇرۇلغاندىن كېيىن، دۆلەت لوپنۇر ناھىيىسىگە بىر قىسىم كەسپىي پەن - تېخنىكا خادىملىرىنى تەقسىم قىلىپ تۇردى، شۇنىڭ بىلەن بىللە يەنە ناھىيىمۇ مۇنەۋۋەر ئۇيغۇر ياشلارنى باشقا جايلارغا ئۆگىنىشكە ئەۋەتىپ، پەن - تېخنىكا خادىملىرىنى ئۈزلۈكسىز كۆپەيتتى. كەسپىي پەن - تېخنىكا خادىملىرى دېھقانچىلىق، ئورمانچىلىق، باغۋەنچىلىك، مال دوختۇرلۇق، يېزا ئىگىلىك ماشىنىلىرى، سۇچىلىق، تىبابەتچىلىك، ئېلېكتر، كارتوگرافىيە قاتارلىق ساھەلەردە ئىشلىدى. 1961 - يىلى 11 - ئايدا ناھىيىلىك پەن - تېخنىكا جەمئىيىتى قۇرۇلغاندا ناھىيە بويىچە 47 پەن - تېخنىكا خادىمى بار ئىدى. پەن - تېخنىكا خادىمى 1966 - يىلى 59 غا، 1976 - يىلى 76 گە، 1985 - يىلى 395 كە يەتتى، بۇنىڭ ئىچىدە ئۇيغۇر 305. 1980 - يىلىدىن باشلاپ پەن - تېخنىكا خادىملىرىنىڭ كەسپىي ئۇنۋانى باھالاندى. 1983 - يىلىغا قەدەر 11 كىشىگە ئوتتۇرا دەرىجىلىك ئۇنۋان بېرىلدى (مەسئۇل چارۋىچىلىق تېخنىكى ئىككى، ئاگرانوم ئىككى، ئىنژېنېر ئۈچ، مەسئۇل ۋىراج تۆت)؛ 42 كىشىگە ياردەمچى ئىنژېنېر دەرىجىلىك كەسپىي ئۇنۋان بېرىلدى (ياردەمچى ئاگرانوم بەش، ياردەمچى مەسئۇل چارۋىچىلىق

تېخنىكى يەتتە، ياردەمچى ئىنژېنېر يەتتە، ياردەمچى بوغالتېر بەش، (ۋراج 18)؛ ھەر خىل كەسپىي تېخنىكا خادىمىدىن 38 ى باھالاندى.

ناھىيىلىك پارتكوم، ناھىيىلىك خەلق ھۆكۈمىتى ۋە ھەر دەرىجىلىك تەشكىلاتلار پەن - تېخنىكا خادىملىرىغا كۆڭۈل بۆلدى ۋە ئېتىبار بەردى، بولۇپمۇ پارتىيە 11 - نۆۋەتلىك مەركىزىي كومىتېتى 3 - ئومۇمىي يىغىنىدىن كېيىن پارتىيىنىڭ زىيالىيلار سىياسىتىنى ئەستايىدىل ئىزچىللاشتۇرۇپ، ئۇلارنىڭ ئەمەلىي قىيىنچىلىقلىرىنى ھەل قىلىپ بېرىپ، ئۇلارنىڭ ئۆز رولىنى تېخىمۇ ياخشى جارى قىلدۇرۇشىغا ئىمكانىيەت يارىتىپ بەردى. 1980 - يىلدىن كېيىن 28 پەن - تېخنىكا خادىمى جۇڭگو كوممۇنىستىك پارتىيىسىگە كىردى، تۆت پەن - تېخنىكا خادىمى جۇڭگو كوممۇنىستىك پارتىيىسى لوپنۇر ناھىيىلىك كومىتېتىنىڭ مۇئاۋىن شۇجىلىقىغا، مۇئاۋىن ھاكىملىقىغا، ناھىيىلىك سىياسىي كېڭەشنىڭ مۇئاۋىن رەئىسلىكىگە ئۆستۈرۈلدى. 30 كىشى ناھىيىلىك خەلق قۇرۇلتىيىنىڭ ۋەكىللىكىگە ۋە ناھىيىلىك سىياسىي كېڭەشنىڭ ئەزالىقىغا سايلاندى، 21 ئائىلىدىكى 77 كىشىنىڭ نوپۇسى يېزا نوپۇسىدىن شەھەر نوپۇسىغا ئۆزگەرتىپ بېرىلدى. 1984 - يىلى ناھىيىلىك پارتكوم ۋە خەلق ھۆكۈمىتى يۇقىرىنىڭ يوليورۇقىغا ئاساسەن چەت - ياقا رايونلاردا خىزمەت قىلىۋاتقان پەن - تېخنىكا خادىملىرىغا رايون ياردەم پۇلى بەردى، يەنى دۆڭقوتان يېزىسىنىڭ مىرسالى، ئاۋات كەنتلىرى ھەمدە ناھىيىلىك خۇرجا، چوڭكۆل چارۋىچىلىق فېرمىلىرىدا خىزمەت قىلىۋاتقانلارنىڭ ھەر بىرىگە ئېيىغا يەتتە يۈەندىن، تارىم يېزىسىنىڭ ئاقسوپى، يېڭىسو كەنتلىرى ۋە دۆڭقوتان يېزىسىنىڭ قارچۇغا كەنتىدە خىزمەت قىلىۋاتقانلارنىڭ ھەر بىرىگە ئېيىغا توققۇز يۈەندىن قوشۇپ بەردى.

§ 3. پەن - تېخنىكا خىزمىتى

1. پەن - تېخنىكا لېكسىيىسى

1984 - يىلى ناھىيىلىك پەن - تېخنىكا جەمئىيىتى قۇرۇلغاندىن كېيىن، ئېلېكترونلۇق كومپيۇتېر مەشغۇلاتى بويىچە ئاكتىيورلۇق كۇرسى، بىئولوگىيە قۇرۇلۇشى ۋە مالىكۇلا ئېرسىيەت كۇرسى، تىببىي داۋالاش ئىلمى ۋە مۇھىت ئاسراش دوكلات يىغىنى، يېزا ئىگىلىك مېتېئورولوگىيىسى دوكلات يىغىنى، سۇلياۋ يوپۇق يېپىپ كېۋەز تېرىش لېكسىيىسى، ھاللىي قۇيرۇقلۇق يۇلتۇزىغا ئائىت ئاساسىي بىلىملەر ۋە ھاللىي قۇيرۇقلۇق يۇلتۇزىنى كۆزىتىش تېخنىكىسى لېكسىيىسى قاتارلىق پائالىيەتلەرنى ئۇيۇشتۇردى.

2. تېخنىكا مەشقى

1985 - يىلى ناھىيىلىك پەن - تېخنىكا جەمئىيىتى ئىككى قارار توشقان بېقىش كۇرسى ئاچتى، بۇ كۇرسنىڭ مۇددىتى 12 كۈن بولدى، كۇرستا دېھقان، چارۋىچىلاردىن 50 نەپەر توشقان بېقىش تېخنىكى يېتىشتۈرۈلدى ھەمدە دېھقان، چارۋىچىلارنىڭ ئېسىل توشقان سورتلىرىنى كىرگۈزۈشىگە يارەم بېرىلدى. دېھقانچىلىق ئىلمىي جەمئىيىتى نەشپۈت ئۆستۈرۈش، ساقلاش، يېڭى پىتى ساقلاش قاتارلىق تېخنىكىلار بويىچە تەربىيىلەش كۇرسى ئاچتى، بۇ كۇرسقا 40 كىشى قاتناشتى؛ كەسپىي ئائىلىلەرگە ياردەملىشىپ 50 مو يەرگە نەشپۈت كۆچىتى تىكىپ بەردى، 600 مو يەرگە نەشپۈتنىڭ تۈپىنى بېكىتىپ بەردى. ئورمانچىلىق گۇرۇپپىسى ئورمانچىلىق تېخنىكىسى بويىچە تەربىيىلەش كۇرسى ئېچىپ، يېزىلار ئۈچۈن 44 ئورمانچىلىق تېخنىكى

يېتىشتۈرۈپ بەردى.

ناھىيىلىك پەن - تېخنىكا جەمئىيىتى يېزىلاردىكى پەن - تېخنىكا ئائىلىلىرى ۋە كەسپىي ئائىلىلىرىنىڭ ئىلغار پەن - تېخنىكىنى قوللىنىشىغا زور كۈچ بىلەن مەدەت بېرىش ئۈچۈن، يېزا (مەيدان) لاردا دېھقان - چارۋىچىلار ئاساس قىلىنغان ھالدا ئالتە قېتىم ھەر خىل كۇرس ئاچتى، بۇ كۇرسلارغا 385 ئادەم قاتناشتى.

ياشلار - ئۆسمۈرلەرنىڭ پەن - تېخنىكا پائالىيەتلىرىنىڭ جۇش ئۇرۇپ راۋاجلىنىشىنى ئىلگىرى سۈرۈش ئۈچۈن 1986 - يىلى 4 - ئايدالوپنۇر ناھىيىسىدە ياشلار - ئۆسمۈرلەر پەن - تېخنىكا يېتەكچىلىرى جەمئىيىتى قۇرۇلۇپ، 23 ئەزا قوبۇل قىلىندى. ياشلار - ئۆسمۈرلەر پىلانلىق، تەشكىللىك، قەدەم باستۇرۇلۇق ھالدا پەن - تېخنىكا فىلىملىرىنى كۆرۈشكە ۋە پەن - تېخنىكا يازلىق لاگىر پائالىيىتىگە ئۇيۇشتۇرۇلدى. بۇ پائالىيەتلەردە ھايۋانات ۋە ئۆسۈملۈك ئەۋرىشكىسىدىن 70 نەچچىسى توپلاندى. ناھىيە بويىچە ئىككى يۈرۈش 42 قېتىم پەن - تېخنىكا فىلىمى قويۇلدى. بۇ پائالىيەتلەر ئارقىلىق ياشلار - ئۆسمۈرلەردە ۋەتەننى، خەلقنى، ئىلىم - پەننى سۆيۈشتەك ئېسىل پەزىلەت يېتىشتۈرۈلدى.

3. پەن - تېخنىكا ئاخباراتى ۋە ماتېرىياللىرىنى ئالماشتۇرۇش

1985 - يىلى ناھىيىلىك پەن - تېخنىكا كومىتېتى 580 پارچە پەن - تېخنىكا ئاخباراتى ۋە ماتېرىيالنى توپلىدى ۋە ئالماشتۇردى، 88 خىل پەن - تېخنىكا گېزىت - ژۇرنىلغا مۇستىرى بولدى. ناھىيىلىك پەن - تېخنىكا جەمئىيىتى دېھقان - چارۋىچىلاردىن بولغان پەن - تېخنىكىنى ئومۇملاشتۇرغۇچىلارنى ئىقتىسادىي ئۇچۇر ۋە پەن - تېخنىكا بىلەن ۋاقىتى - ۋاقتىدا تەمىنلەپ تۇرۇش ئۈچۈن 1985 - يىلى قەرەلسىز ژۇرنال - «لوپنۇردا پەن - تېخنىكىنى ئومۇملاشتۇرۇش»، «يېزا ئىقتىسادىي ئۇچۇرى» نى شاپىگىراپتا بېسىپ ئىلمىي جەمئىيەتلەرگە تارقىتىپ بەردى، بۇ ماتېرىياللار شۇ يىلى 1190 نەچچە نۇسخا بېسىپ تارقىتىلدى. ھەر خىل گېزىت - ژۇرنال، پەن - تېخنىكا ماتېرىيالى قاتارلىق تەشۋىقات ماتېرىياللىرىدىن ئون خىل 3057 نۇسخا تارقىتىپ بېرىلدى؛ شۇنىڭ بىلەن بىللە، سوتسىيالىستىك مەنئى مەدەنىيەت قۇرۇلۇشىنى قانات يايدۇرۇشقا بىرلەشتۈرۈپ، ئۈچ دېھقانچىلىق يېزىسى (شىخېڭ، تارىم، «ئىتتىپاق») دا «خۇراپاتلىقنى چۆرۈپ تاشلاپ، ئىلىم - پەنگە ئىشىنىش» رەسىم كۆرگەزمىسى ئېچىلدى، ئېكسكۇرسىيە قىلغۇچىلار 1460 ئادەم (قېتىم) گە يەتتى. ناھىيىلىك پەن - تېخنىكا جەمئىيىتى يەنە پەسىلگە قاراپ، ئىشلەپچىقىرىش - قۇرۇلۇش بىڭتۇەنى يېزا ئىگىلىك 2 - شىسى 32-تۈەن - مەيداندا ئىككى قېتىم كېۋەز تېرىش كۇرسى، پاختىدىن ئۇنىۋېرسال پايدىلىنىش بويىچە رەسىم كۆرگەزمىسى ئاچتى.

§ 4. پەن - تېخنىكىنى ئومۇملاشتۇرۇش

1. سانائەت

1980 - يىلى ناھىيىلىك شېكەر زاۋۇتى چۈچۈك بۇيا قىيامى ئىشلەشكە ئۆزگەرتىلگەندىن كېيىن، ئۈسكۈنىلىرى ئېھتىياجىنى قاندۇرالمىغاچقا، بۇ زاۋۇت 1982 - يىلى 12 - ئايدىن 1983 - يىلى 10 - ئايغىچە يېڭى مەھسۇلات ئىشلەشكە كېرەكلىك ئۈسكۈنە ۋە ئىشلەپچىقىرىش ھۈنەر - سەنئەت

تېخنىكىسىنى ئۆزگەرتىش پائالىيىتىنى قانات يايدۇردى، ماشىنىلارنى لايىھىلەش، قۇراشتۇرۇش، سىناق قىلىشتا بىر قېتىمدىلا مۇۋەپپەقىيەت قازاندى. 1983 - يىلى ئاپتونوم ئوبلاست، ئاپتونوم رايونىنىڭ تېخنىكىلىق باھالىشىدىن ئۆتۈپ، تېخنىكا مۇۋەپپەقىيىتى مۇكاپاتىغا ئېرىشتى.

2. دېھقانچىلىق

1955 - يىلى ناھىيىلىك دېھقانچىلىق تېخنىكىسىنى ئومۇملاشتۇرۇش پونكىتى قۇرۇلغاندىن كېيىن، ئىلگىرى - ئاخىر بولۇپ 38 دېھقانچىلىق پەن - تېخنىكىسىنى ئومۇملاشتۇردى، بۇلارنىڭ ئاساسلىقلىرى مۇنۇلار: (1) يېشىل ئوغۇت تېرىش سىنىقى؛ (2) بۇغداينىڭ مول ھوسۇللۇق سورتلىرىنى يېتىشتۈرۈش؛ (3) شال سورتلىرىنى يېتىشتۈرۈش؛ (4) كەڭ كۆلەملىك كېۋەزەلەردىن مول ھوسۇل ئېلىش ھەمدە سۇلياۋ يوپۇق يېپىپ كېۋەز تېرىش تېخنىكىسى؛ (5) ئاشلىق زىرائەتلىرىگە پۇرچاق كىرىشتۈرۈپ تېرىش؛ (6) يەرلىكتىكى بىرنەچچە خىل كېسەللىك ۋە زىيانداش ھاشاراتنى ۋە ياۋا ئوت - چۆپ زىيىنىنى تىزگىنلەش؛ (7) زىرائەتلەرنىڭ ئۆسۈشىنى تەخشەش دورىسىنى ئومۇملاشتۇرۇش؛ (8) ئۈنۈمسىز تۇپراقنى ياخشىلاش؛ (9) مىكرو مىقدارلىق ئوغۇتنى ئۈلگە كۆرسىتىپ ئومۇملاشتۇرۇش؛ (10) ئۆستۈرۈش تېخنىكىسىنى ياخشىلاپ، كۆممىقوناقنى خىللاپ تېرىش؛ (11) قوغۇن - تاۋۇزنىڭ سۈپەتلىك، مول ھوسۇللۇق سورتلىرىنى يېتىشتۈرۈش (100 مو يەرگەسىناق تەرىقىسىدە تېرىپ، بىرلىك مەھسۇلاتىنى 3.5 توننىغا يەتكۈزۈش)؛ (12) ئۈنۈپرسال تەدبىر قوللىنىپ، ئاشلىق زىرائەتلەرنىڭ مەھسۇلاتىنى ئوتتۇراھال سەۋىيىدىن يۇقىرى سەۋىيىگە يەتكۈزۈش، كەڭ كۆلەمدە مول ھوسۇل ئېلىش بويىچە ئۈلگە كۆرسىتىش.

لوپنۇر ناھىيىلىك ئۇرۇقچىلىق شىركىتى «قۇمۇل بوز يەر ئۆزلەشتۈرۈش - 1»، «شىنجاڭ يازغىسى - 2»، «ئازاد - 3»، «قەشقەر ئاق بۇغدىيى»، «بايىنغولىن قارايازغىسى - 65»، «سېلوس» قاتارلىق 16 خىل بۇغداي سورتىنى، «ئەيفىڭ - 2»، «دۆلەت بايرىمى - 20»، «بەيماڭ» قاتارلىق شال سورتلىرىنى، «ۋېل - 156»، «ئاق ئات چىشى»، «ئالتۇن خانىش» ۋە چىلگە قوناق قاتارلىق كۆممىقوناق سورتلىرىنى، «3173»، «1470 - C»، «ھەربىيلەر كېۋىزى - 1» قاتارلىق ئېسىل قۇرۇقلۇق كېۋىزى سورتلىرىنى ۋە «جۈنخەي - 1» ئۇزۇن تاللىق كېۋەز سورتىنى كەلتۈرۈپ كېڭەيتتى.

3. يېزا ئىگىلىك ماشىنىلىرى

1973 - يىلى ناھىيىلىك يېزا ئىگىلىك ماشىنا - سايمانلىرى تەتقىقات ئورنى قۇرۇلغاندىن كېيىن، ئاساسلىقى، كېۋەزدىن مول ھوسۇل ئېلىش بويىچە چىگىتنى يېرىم خىللاپ تېرىش، ماشىنا بىلەن كولتىۋاتسىيە قىلىش، كومباين بىلەن بۇغداي ئورۇش، ماشىنا بىلەن سۇلياۋ يوپۇق يېپىپ كېۋەز تېرىش، ماشىنا بىلەن ئۇرۇق تاللاش، ئوت - چۆپلەرنى ئوت - چۆپ ئورۇش ماشىنىسى بىلەن ئورۇش قاتارلىق 15 خىل يېزا ئىگىلىك ماشىنىسىنى ئىشلىتىش تېخنىكىسىنى ئومۇملاشتۇردى.

4. چارۋىچىلىق

ناھىيىلىك مال دوختۇرلۇق پونكىتى ئاساسەن مۇنداق تەجرىبىلەرنى ئېلىپ باردى: (1) تەلۋە

بېدە ئۆستۈرۈش؛ 2) ئەلتېرە قويىنىڭ نەسلىنى ياخشىلاش؛ 3) كالىنىڭ نەسلىنى ياخشىلاش؛ 4) بروتسېللا تاياقچىسى كېسەللىكىنىڭ ئالدىنى ئېلىش ۋە ئۇنى داۋالاش؛ 5) ئۆي ھايۋانلىرىدا بولىدىغان پارازىتلار بايقالغان رايونلارنى تەكشۈرۈش؛ 6) چارۋىچىلىقنى رايونلارغا ئايرىش؛ 7) كالىلاردا بولىدىغان سىل كېسەللىكىنىڭ ئالدىنى ئېلىش ۋە ئۇنى داۋالاش؛ 8) ئاتلاردا بولىدىغان 3 - نومۇرلۇق كېسەلنى تەكشۈرۈپ ئالدىنى ئېلىش ۋە ئۇنى داۋالاش؛ 9) قوزلاردا بولىدىغان تولغاقتى داۋالاش ۋە ئۇنىڭ ئالدىنى ئېلىش؛ 10) شىنجاڭ ئىنچىكە يۇڭلۇق قويىنىڭ نەسلىنى ياخشىلاش.

5. ئوتلاقچىلىق

1980 - يىلى ناھىيىلىك ئوتلاقچىلىق گۇرۇپپىسى قۇرۇلغاندىن كېيىن، ئوت - چۆپ كەلتۈرۈپ سىناق قىلىش، ئوتلاققا ئائىت ماتېرىياللارنى تەكشۈرۈش قاتارلىق تەتقىقات تۈرلىرىنى ئىشلىدى.

§ 5. پەن - تېخنىكا مۇۋەپپەقىيەتلىرى

1950 - يىلدىن 1979 - يىلغىچە لوپنۇر ناھىيىسىدە پەن - تېخنىكا مۇۋەپپەقىيەتلىرىنى باھالاش پائالىيىتى ئېلىپ بېرىلدى. 1979 - يىلدىن 1985 - يىلنىڭ ئاخىرىغا قەدەر ناھىيە بويىچە ھەر قايسى ساھە، كەسىپلەرنىڭ پەن - تېخنىكا مۇۋەپپەقىيەتلىرىدىن 50 ى باھالاندى، ئۇلاردىن 18 ى ئاپتونوم رايوننىڭ مۇنەۋۋەر پەن - تېخنىكا مۇۋەپپەقىيىتى مۇكاپاتىغا ئېرىشتى.

لوپنۇر ناھىيىسىنىڭ 1982 - يىلدىن 1985 - يىلغىچە پەن - تېخنىكىنى ئومۇملاشتۇرۇش جەھەتتە ئېلىپ بارغان تەجرىبىلىرىگە دائىر مۇۋەپپەقىيەتلەر قىسىم 10 - جەدۋەل

كەسىپلەر	ئورۇنلار	ۋاقتى	مۇۋەپپەقىيەتلەر	مۇكاپاتقا ئېرىشىش ئەھۋالى
دېھقانچىلىق	دېھقانچىلىق تېخنىكا پونكىتى	1983-يىلى	سۇلياۋ يوپۇق يېپىپ كېۋەز تېرىش تېخنىكىسىنى ئومۇملاشتۇرۇش	ئاپتونوم رايونلۇق دېھقانچىلىق نازارىتىنىڭ پەن - تېخنىكىسى ئومۇملاشتۇرۇش بويىچە 2 - دەرىجىلىك مۇكاپاتى
	دېھقانچىلىق تېخنىكا پونكىتى	1982-يىلى	كېۋەزدىن كەڭ كۆلەمدە مول ھوسۇل ئېلىشنى خۇلاسەلەش	ئاپتونوم رايونلۇق دېھقانچىلىق نازارىتىنىڭ پەن - تېخنىكىسى ئومۇملاشتۇرۇش بويىچە 3 - دەرىجىلىك مۇكاپاتى
	دېھقانچىلىق تېخنىكا پونكىتى	1984-يىلى	يېشىل ئوغۇت تېرىش	ئاپتونوم رايونلۇق دېھقانچىلىق نازارىتىنىڭ پەن - تېخنىكىسى ئومۇملاشتۇرۇش بويىچە 2 - دەرىجىلىك مۇكاپاتى

دېھقانچىلىق	دېھقانچىلىق تېخنىكا پونكىتى	1984-يىلى	كېسەللىك - زىيانداش ھاشارلارنى تىزگىنلەش ۋە ئۇنىڭ ئالدىنى ئېلىش تەجرىبىسى	ئاپتونوم رايونلۇق دېھقانچىلىق نازارىتىنىڭ پەن - تېخنىكىسى ئومۇملاشتۇرۇش بويىچە 2 - دەرىجىلىك مۇكاپاتى
	دېھقانچىلىق تېخنىكا پونكىتى	1985-يىلى	دېھقانچىلىق زىرائەتلىرىدە بولىدىغان كېسەللىك - زىيانداش ھاشارلارنى مەلۇم قىلىش	ئاپتونوم رايونلۇق دېھقانچىلىق نازارىتىنىڭ پەن - تېخنىكىسى ئومۇملاشتۇرۇش مۇكاپاتى
	دېھقانچىلىق ئىدارەسى	1985-يىلى	لوپنۇر ناھىيىسىنىڭ 2 - قېتىملىق تۇپراق تەكشۈرۈش دوكلاتى	ئوبلاستلىق پەن - تېخنىكا كومىتېتىنىڭ 3 - دەرىجىلىك پەن - تېخنىكا مۇكاپاتى
	دېھقانچىلىق تېخنىكا پونكىتى	1984-يىلى	قوغۇن - تاۋۇزدىن كەڭ كۆلەمدە مول ھوسۇل ئېلىش	ئاپتونوم رايونلۇق دېھقانچىلىق نازارىتىنىڭ پەن - تېخنىكىسى ئومۇملاشتۇرۇش بويىچە 2 - دەرىجىلىك مۇكاپاتى
	دېھقانچىلىق تېخنىكا پونكىتى	1984-يىلى	1000 مو يەردىكى بۇغداينىڭ بىرلىك مەھسۇلاتىنى ئۈلگە كۆرسىتىش نۇقتىسى قىلىپ، نۇقتا ئارقىلىق دائىرىنى يېتەكلەپ، كەڭ كۆلەمدە مول ھوسۇل ئېلىش	ئوبلاستلىق دېھقانچىلىق ئىدارىسىنىڭ پەن - تېخنىكىسى ئومۇملاشتۇرۇش بويىچە 2 - دەرىجىلىك مۇكاپاتى
	ئۇرۇقچىلىق تېخنىكا پونكىتى	1983-يىلى	ئۆز يېرىنىڭ ئەۋزەللىكىدىن تولۇق پايدىلىنىپ ئەلا سورتلارنى ئومۇملاشتۇرۇش	ئوبلاستلىق دېھقانچىلىق ئىدارىسىنىڭ 3 - دەرىجىلىك مۇكاپاتى، پەن - تېخنىكىسى ئومۇملاشتۇرۇش مۇكاپاتى
يېزا ئىگىلىك ماشىنىلىرى	يېزا ئىگىلىك ماشىنىلىرى سايمانلىرى تەتقىقات ئورنى	1985-يىلى	ماشىنا ئارقىلىق سۇلياۋ يوپۇق يېپىپ كېۋەز تېرىشنى ئومۇملاشتۇرۇش	ئاپتونوم رايونلۇق يېزا ئىگىلىك ماشىنىلىرى ئىدارىسىنىڭ يېزا ئىگىلىكىنى ماشىنىلاشتۇرۇش بويىچە 3 - دەرىجىلىك پەن - تېخنىكا تەرەققىياتى مۇكاپاتى
	يېزا ئىگىلىك ماشىنىلىرى سايمانلىرى تەتقىقات ئورنى	1985-يىلى	دېھقانچىلىق - چارۋىچىلىقنى ماشىنىلاشتۇرۇش تېخنىكىسىنى ئومۇملاشتۇرۇش	ئوبلاستلىق يېزا ئىگىلىك ماشىنىلىرى ئىدارىسىنىڭ پەن - تېخنىكىسى ئومۇملاشتۇرۇش مۇكاپاتى
	يېزا ئىگىلىك ماشىنىلىرى سايمانلىرى تەتقىقات ئورنى	1985-يىلى	ئوت ئورۇش ماشىنىسىنى ئومۇملاشتۇرۇش	ئوبلاستلىق يېزا ئىگىلىك ماشىنىلىرى ئىدارىسىنىڭ پەن - تېخنىكىسى ئومۇملاشتۇرۇش مۇكاپاتى

باشلىنىش ۋاقتى	پىزا ئىگىلىك - لىك ماشىنا - سايمانلىرى تەتقىقات ئورنى	1984 - يىلى	سۇلياۋ يوپۇق يېپىپ كېۋەز تېرىش تېخنىكىسىنى ئومۇملاشتۇرۇش	ئوبلاستلىق پىزا ئىگىلىك ماشىنىلىرى ئىدارىسىنىڭ پەن - تېخنىكىسىنى ئومۇملاشتۇرۇش مۇكاپاتى
سانائەت	چۈچۈك بۇ - يا قىيامى زاۋۇتى	1985 - يىلى	چۈچۈك بۇيا قىيامى ئىشلەش تېخنىكىسى ۋە ئۈسكۈنىلەرنى ئۆزگەرتىش	ئاپتونوم رايونىنىڭ 4 - دەرىجىلىك پەن - تېخنىكا تەرەققىياتى مۇكاپاتى
	چۈچۈك بۇ - يا قىيامى زاۋۇتى	1985 - يىلى	شېكەر زاۋۇتىنى تېخنىكا جەھەتتىن ئۆزگەرتىپ باشقا مەھسۇلات ئىشلەيدىغان قىلىش	ئاپتونوم رايونىنىڭ 3 - دەرىجىلىك ئۈسكۈنە ئۆزگەرتىش مۇكاپاتى
چارۋىچىلىق	مال دوخ - تۈرلۈك پونكىتى	1985 - يىلى	ئەلتېرە قويىنىڭ نەسلىنى ياخشىلاش	ئوبلاستلىق پەن - تېخنىكا كومىتېتىنىڭ 3 - دەرىجىلىك پەن - تېخنىكا نەتىجىسى مۇكاپاتى
	مال دوخ - تۈرلۈك پونكىتى	1985 - يىلى	پروتسېللا تاپاقچىسى كېسىلىنىڭ ئالدىنى ئېلىش ۋە ئۇنى داۋالاش	ئوبلاستلىق پەن - تېخنىكا كومىتېتىنىڭ 3 - دەرىجىلىك پەن - تېخنىكا نەتىجىسى مۇكاپاتى
	مال دوخ - تۈرلۈك پونكىتى	1985 - يىلى	ئۆي ھايۋانلىرىدا بولىدىغان پارازىت قۇرت بايقالغان رايونلارنى تەكشۈ - رۈش	ئوبلاستلىق پەن - تېخنىكا كومىتېتىنىڭ 3 - دەرىجىلىك پەن - تېخنىكا نەتىجىسى مۇكاپاتى

گون ثالثی قسم

ملاوہ تھیٹ

1870

The first part of the report is devoted to a general description of the country, its position, and its resources. It is then divided into several sections, each dealing with a different aspect of the country's development. The first section deals with the general situation of the country, and the second section deals with the state of agriculture. The third section deals with the state of industry, and the fourth section deals with the state of commerce. The fifth section deals with the state of education, and the sixth section deals with the state of public health. The seventh section deals with the state of the military, and the eighth section deals with the state of the navy. The ninth section deals with the state of the public debt, and the tenth section deals with the state of the public revenue. The eleventh section deals with the state of the public expenditure, and the twelfth section deals with the state of the public administration. The thirteenth section deals with the state of the public opinion, and the fourteenth section deals with the state of the public morality. The fifteenth section deals with the state of the public order, and the sixteenth section deals with the state of the public safety. The seventeenth section deals with the state of the public peace, and the eighteenth section deals with the state of the public justice. The nineteenth section deals with the state of the public religion, and the twentieth section deals with the state of the public education.

ئون ئالتىنچى قىسىم

مەدەنىيەت

I باب

مەدەنىيەت - سەنئەت

لوپنۇر ئۇيغۇرلارنى ئاساس قىلغان ھالدا بىر قانچە مىللەت توپلىشىپ ئولتۇراقلاشقان رايون، ئۇيغۇرلار ناخشا - ئۇسسۇلغا ماھىر بولۇپ، ئېسىل مەدەنىيەت ئەنئەنىسىگە ئىگە. ۋەتىنىمىزنىڭ جاي - جايلىرىدىن كەلگەن خەنزۇلار ئۆز جايلىرىنىڭ مەدەنىيىتىنى ئېلىپ كەلگەن. مىنگونىڭ دەسلەپكى مەزگىللىرىدە لوپنۇردا ھۆكۈمەتنىڭ مەدەنىيەت ئاپپاراتى يوق ئىدى. مىللىي ناخشا - ئۇسسۇللار، خەلق قوشاقلىرى ۋە خەلق ئەدەبىيات - سەنئىتى خەلق سەنئەتكارلىرى ئارقىلىق خەلق ئارىسىدا تارقىلىپ كەلگەن. 30 - يىللارنىڭ ئاخىرىدا ناھىيىلىك ئۇيغۇر مەدەنىي ئاقارتىش ئۇيۇشمىسى قۇرۇلغاندىن كېيىن، بۇ ئۇيۇشما ئەدەبىيات - سەنئەت پائالىيەتلىرىنى ئۇيۇشتۇرۇش ۋە ئەدەبىيات - سەنئەت خادىملىرىنى تەربىيەلەش جەھەتتە بەزى خىزمەتلەرنى ئىشلىدى، لېكىن ئۇنىڭ كۈچى ئاجىز، خىراجىتى كەمچىل بولغاچقا، ئۇنىڭ ئۈستىگە سىياسىي ۋەزىيەت تۇراقسىز، خەلق نامرات بولغاچقا، ھېچقانچە خىزمەت ئىشلىيەلمىدى.

يېڭى جۇڭگۇ قۇرۇلغاندىن كېيىن، 1950 - يىلى ناھىيىلىك خەلق ھۆكۈمىتىدە مەدەنىيەت - مائارىپ - سەھىيە بۆلۈمى قۇرۇلدى، بۇ بۆلۈم 1958 - يىلى مەدەنىيەت - مائارىپ بۆلۈمىگە ئۆزگەرتىلدى، 1969 - يىلى 4 - ئايدا ناھىيىلىك ئىنقىلابىي كومىتېت سىياسىي خىزمەت گۇرۇپپىسىنىڭ قارمىقىدا مەدەنىيەت - سەھىيە گۇرۇپپىسى قۇرۇلدى، 1973 - يىلى 3 - ئايدا مەدەنىيەت - مائارىپ - سەھىيە بۆلۈمى ئەسلىگە كەلتۈرۈلدى، بۇ بۆلۈم 1975 - يىلى مەدەنىيەت - مائارىپ بۆلۈمى دەپ ئاتالدى (سەھىيە بۆلۈمى ئايرىم قۇرۇلدى)، 1980 - يىلى مەدەنىيەت - مائارىپ بۆلۈمىگە ئۆزگەرتىلدى. 1985 - يىلى ناھىيىلىك مەدەنىيەت - تەنتەربىيە ئىدارىسى قۇرۇلغاندىن كېيىن، مەدەنىيەت خىزمىتىگە مۇشۇ ئىدارە مەسئۇل بولدى.

§ 1. ئاپپاراتلار

1. ناھىيىلىك مەدەنىيەت پۇرتى
 مىنگونىڭ 29 - يىلى (1940 - يىلى) ناھىيىلىك ئاممىۋى مائارىپ پۇرتى قۇرۇلدى، ئۇنىڭ كىتابخانىسىدا 1100 پارچىدىن ئارتۇق گېزىت - ژۇرنال، دىنىي كىتاب بار ئىدى، كىتاب

ئوقۇشنى باشقۇرۇشقا مەخسۇس بىر كىشى قويۇلغانىدى. يېڭى جۇڭگو قۇرۇلغاندىن كېيىن، 1954 - يىلى ناھىيىلىك مەدەنىيەت يۇرتى قۇرۇلدى، ئۇنىڭغا ئىككى مەخسۇس خادىم قويۇلدى، ئۇلار كىتاب ئارىيەت بېرىش ۋە ئىشتىن سىرتقى ئەدەبىيات - سەنئەت مەشغۇلاتىنى قانات يايدۇرۇشقا مەسئۇل بولدى. 1985 - يىلى مەدەنىيەت يۇرتىدىكى خادىم سەككىزگە يەتتى، 130 مىڭ يۈەن مەبلەغ سېلىنىپ، قۇرۇلۇش كۆلىمى 698 كۋادرات مېتر كېلىدىغان ئىككى قەۋەتلىك مەدەنىي مەشغۇلات بىناسى سېلىندى. مەدەنىي مەشغۇلات بىناسىنىڭ سېلىنىشى تېلېۋىزور كۆرۈش، ناخشا ئېيتىش، كۆرگەزمە قىلىش، ئويۇن-تاماشا قىلىشقا ئوخشاش مەشغۇلاتلارنى قانات يايدۇرۇشقا شەرت - شارائىت يارىتىپ بەردى. ئۇ، لوپنۇر ناھىيىسىدىكى مەدەنىي مەشغۇلات مەركىزى بولۇپ قالدى. 1985 - يىلى ناھىيىلىك مەدەنىيەت يۇرتىنىڭ ئومۇمىي كۆلىمى 14 مىڭ 652 كۋادرات مېترغا يەتتى.

2. ئاساسىي قاتلام مەدەنىيەت پونكىتلىرى

1982 - يىلى ھەممىدىن بۇرۇن شىڭپىڭ يېزىسىنىڭ تۇڭچىكە چوڭ ئەترىتىدە مەدەنىيەت پونكىتى قۇرۇلدى، ئۇنىڭ قارىمىقىدا كۆڭۈل ئېچىش ئۆيى، كىتابخانا قاتارلىق مەشغۇلات سورۇنلىرى تەسىس قىلىندى، كىتابخاناغا 1000 پارچىدىن ئارتۇق كىتاب قويۇلدى. شۇ يىلى تارىم يېزىسىدا مەركىزىي مەدەنىيەت پونكىتى قۇرۇلدى، ئۇنىڭ قارىمىقىدا كىتابخانا، كۆڭۈل ئېچىش ئۆيى قاتارلىق مەشغۇلات سورۇنلىرى تەسىس قىلىندى، كۆڭۈل ئېچىش ئۆيىگە تاختا بىليارد، خەلقئارا شاھمات قاتارلىقلار، كىتابخاناغا 680 پارچىدىن ئارتۇق گېزىت - ژۇرنال قويۇلدى.

1983 - يىلى دۆڭقوتان گۇڭشېسىدا مەركىزىي مەدەنىيەت پونكىتى قۇرۇلدى، ئۇنىڭ قارىمىقىدا تېلېۋىزور كۆرۈش ئۆيى، كۆڭۈل ئېچىش ئۆيى، كىتابخانا قاتارلىق مەشغۇلات سورۇنلىرى تەسىس قىلىندى، تېلېۋىزور كۆرۈش ئۆيىگە بىر تېلېۋىزور، كىتابخاناغا 1300 پارچىدىن ئارتۇق كىتاب قويۇلدى.

1985 - يىلى «ئىتتىپاق»، شىڭپىڭ يېزىلىرىدا مەدەنىيەت پونكىتى قۇرۇلدى. 1985 - يىلىنىڭ ئاخىرىغا قەدەر ناھىيىدىكى يېزا (مەيدان) لارنىڭ ھەممىسىدە مەدەنىيەت پونكىتى قۇرۇلدى، مەركىزىي مەدەنىيەت پونكىتى ئىككىگە، مەدەنىيەت پونكىتى يەتتىگە يەتتى، تېلېۋىزوردىن بىرى سەپلەندى. مەدەنىيەت پونكىتلىرى تۈرلۈك مەدەنىي كۆڭۈل ئېچىش مەشغۇلاتلىرىنى قانات يايدۇرغاندىن تاشقىرى، يەنە دېھقانچىلىق، چارۋىچىلىق رايونلىرىنىڭ ئالاھىدىلىكىنى كۆزدە تۇتۇپ، نۇرغۇن مەدەنىيەت، پەن - تېخنىكا كىتابلىرى، پەن - تېخنىكا ماتېرىياللىرى، يېزىلاردا پەن - تېخنىكىنى ئومۇملاشتۇرۇش ئوقۇشلۇقلىرى، يېزا ئىقتىسادىي ئۇچۇرلىرى قاتارلىق نەشىر بۇيۇملىرىنى سېتىۋېلىپ، دېھقان، چارۋىچىلارنىڭ بىلىم ئېلىشى، بېيىشى ۋە ئىقتىدارىنى يېتىلدۈرۈشىگە خىزمەت قىلدى، بۇ ئارقىلىق دېھقان، چارۋىچىلارنىڭ مەدەنىيەت، پەن - تېخنىكا بىلىملىرىنى ئۆگىنىشىگە قولايلىق يارىتىپ بەردى.

§ 2. ئاممىۋى مەدەنىيەت

1. كىتاب ئوقۇش

ناھىيىلىك مەدەنىيەت يۇرتىنىڭ كىتابخانىسى، ھەر مىللەت خەلق ئاممىسىنىڭ مەدەنىيەت

تۇرمۇشنى بېيىتىش ئۈچۈن، گېزىت - ژۇرناللارغا يېزىلىپ، كىتاب سېتىۋېلىپ، قىرائەتخانا تەسىس قىلىپ، ئاممىنىڭ گېزىت - ژۇرنال، كىتاب ئوقۇش تەلىپىنى قاندۇردى ھەم كىتاب ئارىيەت بېرىش كەسپىنى يولغا قويدى، ناھىيىگە بىۋاسىتە قاراشلىق ئورگان، ئورۇنلارنىڭ خىزمەتچىلىرىگە كىتاب ئارىيەت ئېلىش كىنىشكىسى تارقاتتى، 1955 - يىلى كىتابخاندىكى گېزىت - ژۇرنال، كىتاب 1800 پارچىدىن ئاشقان، كىتاب ئوقۇغۇچىلار 15 مىڭ ئادەم (قېتىم) گە يەتكەندى. 1966 - يىلى «مەدەنىيەت زور ئىنقىلابى» باشلانغاندىن كېيىن، «تۆت كونا» نى يوقىتىش شۇئارى ئاستىدا كىتابلارنىڭ 80 پىرسەنتى كۆيدۈرۈۋېتىلدى.

مەدەنىيەت يۇرتى 1973 - يىلى كىتابخانا پائالىيىتىنى ئەسلىگە كەلتۈرۈپ، ئۈچ ئېغىزلىق (ھەممىسى 82 كۋادرات مېتر) قىرائەتخانا سالدى، قىرائەتخانا چوڭلار قىرائەتخانىسى، بالىلار قىرائەتخانىسى دەپ ئىككى بۆلەككە بۆلۈندى.

1985 - يىلى كىتابخاندىكى ژۇرنال، كىتاب 400 خىل، 31 مىڭ نەچچە يۈز نۇسخىغا، كىتاب ئوقۇغۇچىلار 21 مىڭ 900 ئادەم (قېتىم) گە يەتتى، بۇنىڭ ئىچىدە بالىلار 9125 ئادەم (قېتىم) گە يەتتى.

2. ئىشتىن سىرت ئويۇن قويۇش

مىنگو دەۋرىدە يەنى 30 - يىللارنىڭ ئاخىرىدا، ناھىيىلىك ئۇيغۇر مەدەنىي ئاقتارتىش ئۇيۇشمىسى ناھىيە بازىرىغا بىر ئاددىي كۈلۈپ سېلىپ، ئوقۇغۇچىلارنى ئويۇن قويۇشقا قەرەلسىز ئۇيۇشتۇرۇپ تۇردى، ئاندا - ساندا يېزىلاردىمۇ ئويۇن كۆرسىتىپ تۇردى.

يېڭى جۇڭگو قۇرۇلغاندىن كېيىن، ناھىيىلىك مەدەنىيەت يۇرتى كۆپ قېتىم ئاممىۋى ئەدەبىيات - سەنئەت كۆرىكى ئۇيۇشتۇردى. 1959 - يىلى ئىشتىن سىرتقى ئاممىۋى ئەدەبىيات - سەنئەت پائالىيىتى زور دەرىجىدە ئەۋج ئالدى، گۇڭشى (مەيدان) لاردا كەينى - كەينىدىن يەتتە كۈلۈپ قۇرۇلدى، ئۇلار يەتتە ئىشتىن سىرتقى تىياتىر ئۆمىكى ۋە سەنئەت ئەترىتى تەشكىللىپ (ئارتىستلارنىڭ كۆپ قىسمى ناھىيىگە بىۋاسىتە قاراشلىق ئورگانلاردىن ۋە يېزىلاردىن ئاجرىتىلدى، دېھقان ئارتىستلارغا گۇڭشى دېھقانچىلىق مەيدانى ۋە چارۋىچىلىق فېرمىلىرى تۇرمۇش خىراجىتى بەردى)، ئاساسىي قاتلاملاردا سەييارە ئويۇن قويدى، قويۇلغان ئويۇنلارنىڭ كۆپ قىسمى كىچىك تىپتىكى ناخشا - ئۇسسۇل نومۇرلىرى بولدى. 1960 - يىلدىن 1962 - يىلغىچە داۋاملاشقان ئىقتىسادىي قىيىنچىلىق مەزگىلىدە، كۈلۈبلەر تاقالدى، ئىشتىن سىرتقى تىياتىر ئۆمەكلىرى تارقىلىپ كەتتى. 1966 - يىلى ناھىيىلىك مەدەنىيەت يۇرتى ئون ئىشتىن سىرتقى ئارتىست ۋە ئالتە كەسپىي خىزمەتچىدىن ئۇلانمۇچىر ئەدەبىيات - سەنئەت تەشۋىقات ئەترىتى تەشكىللىدى، ئەترەت ئەزالىرى يېزا - كەنتلەرگە بېرىپ سەييارە ئويۇن قويدى، ئويۇننىڭ شەكلى جانلىق ۋە خىلمۇ خىل بولۇپ، ھەر مىللەت خەلق ئاممىسىنىڭ قارشى ئېلىشىغا ئېرىشتى. ئۇلانمۇچىر ئەدەبىيات - سەنئەت تەشۋىقات ئەترىتى 1973 - يىلى تارقىلىپ كەتتى.

1978 - يىلدىكى پارتىيە 11 - نۆۋەتلىك مەركىزىي كومىتېتىنىڭ 3 - ئومۇمىي يىغىنىدىن كېيىن، سانائەت، دېھقانچىلىق، چارۋىچىلىق ئىشلىرى تېز راۋاجلاندى، ئىشتىن سىرتقى ئەدەبىيات - سەنئەت پائالىيىتىمۇ شۇنىڭغا ئەگىشىپ جانلاندى.

لوپنۇر ناھىيىلىك ئىشتىن سىرتقى سەنئەت ئەترىتى 1985 - يىلى ئوبلاست ئۇيۇشتۇرغان ئىشتىن سىرتقى ئەدەبىيات - سەنئەت كۆرىكىگە قاتناشتى.

1985 - يىلى ناھىيىلىك مەدەنىيەت يۇرتىنىڭ مەدەنىي مەشغۇلات بىناسى پۈتكەندىن كېيىن، خىلمۇ خىل ئەدەبىيات - سەنئەت بىرلەشمە كۆڭۈل ئېچىش كېچىلىكى پات - پات ئۆتكۈزۈلۈپ، خەلق ئاممىسىنىڭ مەدەنىي تۇرمۇشى بېيىتىلدى.

3. مىللىي ناخشا - ئۇسسۇل

لوپنۇر ناھىيىسىدىكى ئۇيغۇرلار ناخشا - ئۇسسۇلغا ماھىر بولۇپ، ئۇلار 12 مۇقام ئاھاڭىغا سېلىنغان خەلق ناخشىلىرىنى ئېيتىپ، كىشىلەرنىڭ كىشىلىك تۇرمۇش، ئائىلە، مۇھەببەت، دوستلۇققا بولغان ھېسسىياتىنى ئۇرغىتىدۇ. مەشرەپ خەلق ياقىنىدىن ئاممىۋى كۆڭۈل ئېچىش پائالىيىتى بولۇپ، ئۇنىڭدا ناخشا، ئۇسسۇل ۋە قىزىقچىلىق بىرلىشىپ كېتىدۇ، مەشرەپ ئادەتتە ھېيت - ئايەم، توي - تۆكۈنلەردە ياكى مېھمان كۈتۈۋالغاندا ئۆتكۈزۈلىدۇ. سازەندىلەر راۋاب، تەمبۇر، ساتار، غېجەك، دۇتار ۋە داپلارنى چېلىپ بېرىدۇ، ئەر - ئاياللار ناخشا - ئۇسسۇلغا چۈشىدۇ. چوڭ ھېيت - بايرام كۈنلىرى ناھىيىلىك مەدەنىيەت يۇرتى ناغرا - سوناچىلارنى ئويۇشتۇرۇپ ناغرا - سونا چالدۇرۇپ بېرىدۇ، ئەر - ئاياللار، قېرى - ياشلار ئۇسسۇل ئوينىيدۇ، بۇ پائالىيەت كېڭىيىپ چوڭ مەشرەپكە ئايلىنىپ كېتىدۇ.

§ 3. كىتاب تارقىتىش

مىنگو دەۋرىدە لوپنۇردا كىتاب تارقىتىش ئاپپاراتى يوق ئىدى. يېڭى جۇڭگو قۇرۇلغاندىن كېيىن، قاراشەھەر ۋىلايەتلىك شىنخۇا كىتابخانىسى ناھىيىگە كىتاب ئېلىپ كېلىپ سەييارە تارقىتىشى. 1956 - يىلى ناھىيىلىك شىنخۇا كىتابخانىسى قۇرۇلۇپ، كۆنچى دەرياسى بويىغا 30 كۋادرات مېتىرلىق شىنخۇا كىتابخانىسى سېلىندى، كىتابخانىدا ئىككى مەمۇرىي، كەسپىي خادىم بولۇپ، ئۇلار يېزىلاردا سەييارە تارقىتىش ۋە ماگىزىندا تارقىتىش كەسىپلىرى بىلەن شۇغۇللاندى. 1958 - يىلى شىنخۇا كىتابخانىسىنىڭ شىتاتى توققۇزغا كۆپەيتىلدى، ئۇلار ئىچىدە يېزىلاردا سەييارە كىتاب تارقىتىشچىلار تۆتكە كۆپەيتىلدى، بۇ كىتابخانا ناھىيە بويىچە كىتاب تارقىتىدىغان مۇھىم تارماق ۋە كەسپىي ئاپپارات بولۇپ قالدى.

1957 - يىلى كىتابخانا خەلق بانكىسىنىڭ ئىلگىرىكى تىجارەت بۆلۈمى (ھازىرقى كىنوخانىنىڭ ئورنى) غا، 1962 - يىلى بۇرۇنقى مەدەنىيەت يۇرتىنىڭ قىرائەتخانىسى (ھازىرقى تۈرلۈك ماللار ماگىزىنى) غا يۆتكەلدى، 1964 - يىلى «ئازادلىق» كوچىسىنىڭ جەنۇبىغا 80 كۋادرات مېتىرلىق يېڭى كىتابخانا سېلىندى، ھازىرقى 137 كۋادرات مېتىرلىق كىتابخانا 1967 - يىلى سېلىندى. شىنخۇا كىتابخانىسى يەنىلا يېزىلاردا سەييارە كىتاب سېتىشىنى ئويۇشتۇرۇپ تۇرىدۇ.

ناھىيىلىك شىنخۇا كىتابخانىسى كونا - يېڭى كىتابلارنى تارقىتىش بىلەنلا قالماستىن، بەلكى پۈتۈن ناھىيىدىكى ئوتتۇرا، باشلانغۇچ مەكتەپلەرنىڭ دەرسلىك قوللانمىلىرىنى تارقىتىش ۋە زىچىسىنى ئۆتىدى، كىتابخانا تارقىتىش كىتابلارنىڭ سانى يىلدىن - يىلغا كۆپەيدى. كىتابخانا تارقىتىش كىتاب 1955 - يىلى 2758 پارچە بولغان بولسا، 1960 - يىلى 109 مىڭ 630 پارچىگە يېتىپ، 38.75 ھەسسە كۆپەيدى، بۇنىڭ ئىچىدە ئۇيغۇرچە كىتاب 1955 - يىلى 1103 پارچە تارقىتىلغان بولسا، 1960 - يىلى 43 مىڭ 850 پارچىگە يېتىپ، 38.76 ھەسسە كۆپەيدى.

«مەدەنىيەت زور ئىنقىلابى» بولغان ئون يىللىق مالىمانچىلىق مەزگىلىدە، ئۈچىغا چىققان سول ئىدىيىنىڭ تەسىرىدە، كىلاسسىك ئەسەرلەر ۋە چەت ئەلنىڭ ئەدەبىيات - سەنئەت ئەسەرلىرى «تۆت كونا» دەپ قارىلىپ پېچەتلىۋېتىلدى ھەم 6884 پارچە كىتاب كۆيدۈرۈپ تاشلاندى، بۇ كىتابلارنىڭ قىممىتى 1030 يۈەنگە يېتىدۇ، كىتابخاندىكى كىتاب جازىلىرىدا رەئىس ماۋ زېدۇڭ ئەسەرلىرى، رەئىس ماۋ زېدۇڭ سۆزلىرىدىن ئۈزۈندىگە ئوخشاش كىتابلار ۋە داھىنىڭ سۈرەتلىرىدىن باشقا كىتابلارنىڭ ئىنتايىن ئاز بىر قىسمىلا قالدى، مۇشۇ ئون يىلدا 193 مىڭ 479 پارچە كىتاب تارقىتىلدى. 1976 - يىلى «تۆت كىشىلىك گۇرۇھ» تارمار قىلىنغاندىن كېيىن، تەرتىپكە سېلىش نەتىجىسىدە كىتاب تارقىتىش كەسپى زور دەرىجىدە راۋاجلىنىپ، كىتابلارنىڭ تارقىتىلىش مىقدارى يىلدىن - يىلغا كۆپەيدى. 1985 - يىلى 768 مىڭ 779 پارچە كىتاب تارقىتىلدى، تارقىتىلىش ئومۇمىي سوممىسى 57 مىڭ 98 يۈەنگە يەتتى، بۇنىڭ ئىچىدە ئۇيغۇرچە كىتاب 327 مىڭ 511 پارچىگە يېتىپ، تارقىتىلغان ئومۇمىي كىتابنىڭ 42.60 پىرسەنتىنى ئىگىلىدى، سوممىسى 25 مىڭ 693 يۈەنگە يېتىپ، تارقىتىلىش ئومۇمىي سوممىسىنىڭ 44.99 پىرسەنتىنى ئىگىلىدى. بۇ كىتابخانا 1985 - يىلى 1956 - يىلدىن بۇيان تۇنجى قېتىم 27 يۈەن پايدا ئېلىپ، ئوبلاستتىكى پايدا ئالدىغان كىتابخانلار قاتارىغا ئۆتتى.

§ 4. كىنو قويۇش

مىنگو دەۋرىدە لوپنۇردا كىنو قويۇش، فىلىم تارقىتىش ئاپپاراتى يوق ئىدى. يېڭى جۇڭگو قۇرۇلغان دەسلەپكى مەزگىلدە قاراشەھەر ۋىلايەتلىك كىنو قويۇش ئەترىتى پات - پات ناھىيە بازىرىغا كېلىپ سەييارە كىنو قويۇپ تۇردى. 1952 - يىلى 11 - ئاينىڭ 19 - كۈنى ۋىلايەتلىك كىنو قويۇش ئەترىتى تۇنجى قېتىم ناھىيە بازىرىغا كېلىپ ئوچۇقچىلىقتا «ئاق چاچلىق قىز» فىلىمىنى قويدى. 1955 - يىلى لوپنۇر ناھىيەلىك كىنو قويۇش ئەترىتى قۇرۇلدى، ئۇنىڭ 16 مىللىمېتىرلىق بىر كىنو قويۇش ئاپپاراتى، ئۈچ كىنوچىسى بار بولۇپ، ناھىيە بويىچە بازار - يېزا (مەيدان) لاردا سەييارە كىنو قويۇپ تۇردى. 1960 - يىلى ناھىيە بازىرىغا كىنوخانا سېلىندى، بۇ كىنوخانىدا 35 مىللىمېتىرلىق بىر كىنو قويۇش ئاپپاراتى، توققۇز ئىشچى - خىزمەتچى بار بولدى، بۇنىڭ ئىچىدە ئۇيغۇر يەتتە. شۇنىڭ بىلەن بىللە، ئىككى كىنوچىدىن تەركىب تاپقان يېزىلاردا كىنو قويۇش ئەترىتى قۇرۇلدى، ئۇ، پۈتۈن ناھىيىنىڭ دېھقانچىلىق، چارۋىچىلىق رايونلىرىدا سەييارە كىنو قويۇشقا مەسئۇل بولدى.

1. كىنو باشقۇرۇش

1974 - يىلى ناھىيەلىك كىنو فىلىم تارقىتىش - قويۇشنى باشقۇرۇش پونكىتى قۇرۇلدى، پونكىتتا توققۇز ئىشچى - خىزمەتچى بار بولدى. ناھىيە بازىرىدا بىر كىنوخانا، دېھقانچىلىق، چارۋىچىلىق رايونلىرى ۋە بىڭتۇەن يېزا ئىگىلىك 2 - شىسىنىڭ تارىم بوز يەر ئۆزلەشتۈرۈش رايونى قاتارلىق ئورۇنلاردا 22 كىنو قويۇش نۇقتىسى تەسىس قىلىندى، ئۇلارغا مەخسۇس ۋە قوشۇمچە كىنوچىدىن 41 ى سېلەندى.

«مەدەنىيەت زور ئىنقىلابى» مەزگىلىدە فىلىملەرنىڭ مۇتلەق كۆپ قىسمى چەكلىنىپ، پەقەت سەككىز ئۆلگىلىك تىياتىر فىلىمى، «ئۈچ ئۇرۇش» (مىنا ئۇرۇشى، لەخمە ئۇرۇشى،

جەنۇبتىن شىمالغا يۈرۈش قىلىش ئۇرۇشى) فىلىمى ۋە ژۇرنال فىلىملىرىلا قويۇلدى. «تۆت كىشىلىك گۇرۇھ» تارمار قىلىنغاندىن كېيىن، قويۇلغان كىنولارنىڭ قېتىم سانى تېز كۆپەيدى، كىنوچىلىق خېلىلا تەرەققىي قىلدى، ئۈسكۈنىلىرىمۇ ئۈزلۈكسىز ياخشىلاندى. 1981 - يىلى ناھىيىلىك كىنو فىلىم تارقىتىش - قويۇشنى باشقۇرۇش پونكىتى ناھىيىلىك كىنو فىلىم تارقىتىش - قويۇش شىركىتىگە ئۆزگەرتىلدى، ئۇنىڭغا ئالتە شتات بېرىلدى، بۇ شىركەت يېزا(مەيدان)لاردا كىنو فىلىم تارقىتىشنى باشقۇرۇش خىزمىتىگە مەسئۇل بولدى. 1983 - يىلى 120 مىڭ يۈەن مەبلەغ سېلىنىپ، كىنو فىلىم تارقىتىش - قويۇش شىركىتىنىڭ 502 كۋادرات مېتىرلىق ئىشخانا بىناسى سېلىندى. 1985 - يىلى ناھىيە بويىچە 5303 مەيدان كىنو قويۇلدى، كۆرگۈچىلەر 2 مىليون 316 مىڭ 686 ئادەم (قېتىم) گە، قىلىنغان كىرىم 62 مىڭ 258.72 يۈەنگە يەتتى.

«تۆت كىشىلىك گۇرۇھ» تارمار قىلىنغاندىن كېيىن، كىنو لېنتىلىرىنىڭ تارقىتىلىش مىقدارى يىلدىن - يىلغا كۆپەيدى، 1985 - يىلى 250 قىسىملىق كىنو لېنتىسى تارقىتىلدى، بۇنىڭ ئىچىدە ئۇيغۇر تىلىدىكىسى 50، فىلىم تارقىتىش مۇساپىسى 200 كىلومېتىرغا يەتتى.

2. كىنوخانا

1960 - يىلى ناھىيە بازىرىدا ئاددىي يازلىق كىنوخانا قۇرۇلدى، ئۇنىڭغا 600 ئادەم سىغىتتى (ئۇزۇن تاختايلىق بېكىتمە ئورۇندۇق ئورنىتىلغاندى)، 35 مىللىمېتىرلىق ۋە 16 مىللىمېتىرلىق ئىككى كىنو قويۇش ئاپپاراتى بار ئىدى.

1971 - يىلى ناھىيە بازىرىغا قىشلىق كىنوخانىدىن بىرى، يازلىق كىنوخانىدىن بىرى سېلىندى، ئۇلارنىڭ قۇرۇلۇش كۆلىمى 1500 كۋادرات مېتىر بولۇپ، 350 مىڭ يۈەن مەبلەغ سېلىندى. قىشلىق كىنوخانىغا 986 يۆلەنچۈكلۈك ئورۇندۇق ئورنىتىلدى، يازلىق كىنوخانىغا 2800 ئادەم سىغىدۇ، ئۇنىڭغا ئۇزۇن سېمونت ئورۇندۇق ئورنىتىلدى. بۇ كىنوخانىلاردا ئەينى ۋاقىتتا توققۇز ئىشچى - خىزمەتچى بار ئىدى. 1985 - يىلى كىنوخانىلارنىڭ 35 مىللىمېتىرلىق كىنو قويۇش ئاپپاراتى تۆتكە، ئىشچى - خىزمەتچىسى ئوغنا يەتتى.

1978 - يىلى تارىم گۇڭشېسىدا كىنوخانا قۇرۇلدى ھەمدە يېزىلىق ھۆكۈمەت تۇرۇشلۇق جايدا ئاددىي يازلىق كىنوخانا سېلىندى. 1985 - يىلىنىڭ ئاخىرىدا بۇ كىنوخانىنىڭ بەش ئىشچى - خىزمەتچىسى (كوللېكتىپ مۈلۈكچىلىكىدە)، 35 مىللىمېتىرلىق ئىككى كىنو قويۇش ئاپپاراتى بار بولدى.

3. كىنو قويۇش ئەترىتى

ناھىيىلىك كىنو قويۇش ئەترىتى 1955 - يىلى قۇرۇلدى، ئۇنىڭ 16 مىللىمېتىرلىق كىنو قويۇش ئاپپاراتىدىن بىرى، ئۈچ كىنوچىسى بار ئىدى، ئۇلار ناھىيە بويىچە بازار - يېزا(مەيدان)لاردا سەييارە كىنو قويۇش ۋەزىپىسىنى ئۈستىگە ئالدى. 1966 - يىلى مەخسۇس يېزىلاردا كىنو قويۇش ئەترىتى قۇرۇلدى، بۇ ئەترەتتە ئىككى كىنوچى بار بولۇپ، ئۇلار پۈتۈن ناھىيىنىڭ دېھقانچىلىق، چارۋىچىلىق رايونلىرىدا سەييارە كىنو قويۇشقا مەسئۇل بولدى. 1977 - يىلدىن 1981 - يىلىغا قەدەر ناھىيە بويىچە كىنو قويۇش ئەترىتىدىن 16 سى (بىگنۇن يېزا ئىگىلىك 2 - شىسىنىڭ 3 - 2 - شىسىنىڭ بوز يەر ئۆزلەشتۈرۈش تۈەن - مەيدانلىرى، يېزا ئىگىلىك 2 - شىسىنىڭ 3 - دوختۇرخانىسى، جەنۇبىي شىنجاڭ تۆمۈر يولى قوماندانلىق شتابىنىڭ ئارقا سەپ باشقارمىسى

قاتارلىق ئورۇنلاردىكى كىنو قويۇش ئەترەتلىرىنىمۇ ئۆز ئىچىگە ئالدىمۇ، كىنو قويۇش نۇقتىسىدىن 66 سى بار بولدى. 1985 - يىلىنىڭ ئاخىرىدا ناھىيە بويىچە (ناھىيە تەۋەسىدىكى بىڭتۇەننىڭ ئورۇنلىرى بۇنىڭ سىرتىدا) كىنو قويۇش ئەترىتىدىن ئۈچى، كىنو قويۇش نۇقتىسىدىن 26 سى، كىنوچىدىن 29 سى بار بولدى، كىنوچىلارنىڭ ئىچىدە ئۇيغۇر 13.

II باب

رادىئو - تېلېۋىزىيە

مىنگو دەۋرىدە لوپنۇر ناھىيىسىدە رادىئو - تېلېۋىزىيە يوق ئىدى. يېڭى جۇڭگو قۇرۇلغاندىن كېيىن، 1953 - يىلى ناھىيىلىك رادىئو قوبۇل قىلىش پونكىتى قۇرۇلدى. 1957 - يىلى ناھىيىلىك رادىئو ئۈزبېلى قۇرۇشنىڭ تەييارلىقى باشلاندى، 1962 - يىلى 9 - ئاينىڭ 28 - كۈنى رادىئو ئۈزبېلى رەسمىي پۈتتى. 1984 - يىلى لوپنۇر ناھىيىلىك رادىئو - تېلېۋىزىيە ئىدارىسى قۇرۇلدى، ئۇنىڭ قارىمىقىدا ناھىيىلىك رادىئو ئۈزبېلى، چاستوتىسى تىزگىنلەنگەن رادىئو ئىستانسىسى، ناھىيىلىك تېلېۋىزىيە كۈچەيتىش ئىستانسىسى ۋە رادىئو - تېلېۋىزىيە مۇلازىمەت بۆلۈمى ھەم يېزىلاردا رادىئو كۈچەيتىش ئىستانسىلىرى قۇرۇلدى، بۇ ئىدارە پۈتۈن ناھىيىنىڭ رادىئو - تېلېۋىزىيە ئىشلىرىنى باشقۇردى. 1985 - يىلىنىڭ ئاخىرىدا، بۇ ئىدارىنىڭ خىزمەتچىسى 20 (بۇنىڭ ئىچىدە ئۇيغۇر يەتتە) گە، تېخنىكى ئىككىگە يەتتى.

§ 1. رادىئو

1. سىملىق رادىئو

1953 - يىلى ناھىيىلىك پارتكوم تەشۋىقات بۆلۈمىنىڭ ئىگىدارلىقىدا لوپنۇر ناھىيىلىك رادىئو ئۈزبېلى قۇرۇلدى، رادىئو ئۈزبېلىغا بىر ئۇيغۇر ئاۋاز قوبۇل قىلغۇچى، بىر خەنزۇ ئاۋاز قوبۇل قىلغۇچى قويۇلدى، ئەينى ۋاقىتتا نوك بولمىغاچقا، رادىئو ئۈزبېلىدا 1 - نومۇرلۇق باتارىيە ئىشلىتىلىدىغان ئېلېكترون لامپىلىق رادىئو قوبۇللىغۇچىدىن ئاران بىرى بار ئىدى، رادىئو ئۈزبېلى ئاساسەن شىنجاڭ خەلق رادىئو ئىستانسىسىنىڭ كۈندىلىك «يازما خەۋەر» لىرىنى قوبۇل قىلىپ، قوبۇل قىلىنغان يازما خەۋەر ئاساسىدا ھەپتىدە بىر سان ئۇيغۇرچە، بىر سان خەنزۇچە كىچىك گېزىت تۈزۈپ شاپىگرافتا بېسىپ، يېزا - كەنتلەرگە تارقىتىش ئارقىلىق پارتىيىنىڭ سىياسەت، ئەمىر - پەرمانلىرى ۋە ئېقىم مەسىلىلىرىگە دائىر خەۋەرلەرنى كادىرلار ۋە ئاممىغا يەتكۈزۈپ تۇراتتى. 1957 - يىلى ناھىيىلىك سىملىق رادىئو ئۈزبېلى قۇرۇشقا تەييارلىق كۆرۈش ئىشى

باشلانغانىدى، 1962 - يىلى 9 - ئاينىڭ 28 - كۈنى رادىئو ئۈزۈلۈپ پۈتۈپ ئاڭلىتىش بېرىشكە باشلىدى، رادىئو ئۈزۈلۈشىدا تۆت خىزمەتچى، 300 ۋاتلىق ئاڭلىتىش ئاپپاراتىدىن بىرى، 500 ۋاتلىق ئاڭلىتىش ئاپپاراتىدىن بىرى، 150 ۋاتلىق كۈچەيتكۈچتىن بىرى بار بولدى. 300 ۋاتلىق ئاپپارات ئارقىلىق ناھىيە بازىرىغا خەنزۇ تىلىدا، 500 ۋاتلىق ئاپپارات ئارقىلىق ناھىيە بازىرى ۋە يېزا - كەنتلەرگە ئۇيغۇر تىلىدا ھەر كۈنى ئەتىگەندە بىر قېتىم، كەچتە بىر قېتىم ئاڭلىتىش بېرىلدى. رادىئو پروگراممىلىرىنىڭ بەزىلىرىنى رادىئو ئۈزۈلۈپ ئۆزى ئىشلىدى، بەزىلىرىنى رادىئو ئىستانسىسىدىن ئۇلاپ ئاڭلاتتى، ئۆزى ئىشلىگەن پروگراممىنىڭ خەۋەرلىرىنى ناھىيىگە بىۋاسىتە قاراشلىق ئورگانلار يەتكۈزۈپ بەردى. ئەينى ۋاقىتتا سىملىق رادىئو سىمى پوچتا ئىدارىسىنىڭ تېلېفون سىمى بىلەن بىر ئىدى. 1962 - يىلى ناھىيە بويىچە ئائىلىلەرگە 100 رادىئو كانىيى ئورنىتىلدى.

لوپنۇر ناھىيىسىنىڭ دائىرىسى كەڭ، ئاھالىسى شالاڭ، قاتنىشى قولايىسىز، بولۇپمۇ دېھقانچىلىق، چارۋىچىلىق رايونلىرىدا ئاھالە تارقاق ئولتۇراقلاشقان بولغاچقا، رادىئو ئىشلىرىنىڭ تەرەققىياتى ئاستا بولدى. 1965 - يىلىغا كەلگەندە ناھىيە بويىچە ئائىلىلەرگە ئورنىتىلغان رادىئو كانىيى ئاران 250 كە يەتتى.

1973 - يىلى رادىئو پروگراممىلىرى تېلېفون سىمىدىن پايدىلىنىلىشىپ، گۇڭشى، ئەترەتلەرگە يەتكۈزۈلۈپ، سىملىق رادىئو ئومۇملاشتۇرۇلدى، ناھىيە بويىچە ئائىلىلەرگە ئورنىتىلغان رادىئو كانىيى 460 قا يەتتى، بىر قىسىم چەت چارۋىچىلىق رايونلىرىدىن باشقا كەنت، ئەترەتلەرنىڭ ھەممىسىدە ئاساسىي جەھەتتىن رادىئو بار بولدى. ناھىيىلىك رادىئو ئۈزۈلۈپ ھەر كۈنى ئەتىگەندە، چۈشتە ۋە كەچتە ئۈچ قېتىم ئاڭلىتىش بەردى. 1973 - يىلى ئۆزى ئىشلىگەن پروگراممىدا 57 پارچە خەۋەر ئاڭلاتتى. 1978 - يىلى ناھىيىلىك رادىئو ئۈزۈلۈشىدىن تارىم گۇڭشىسىغا مەخسۇس رادىئو سىمى تارتىلىشقا باشلىدى، بۇ لىنىيىنىڭ ئومۇمىي ئۇزۇنلۇقى ئالتە كىلومېتىر.

1981 - يىلى ئەڭ چەت چارۋىچىلىق رايونلىرىدىن بىرى بولغان دۆڭقوتان گۇڭشىسىنىڭ 2 - چوڭ ئەترىتىگە ئون كىلومېتىر رادىئو سىمى تارتىلدى، شۇنىڭ بىلەن ناھىيە بويىچە رادىئو سىمىنىڭ ئومۇمىي ئۇزۇنلۇقى 225.5 ستولبا/كىلومېتىرغا، ئائىلىلەرگە ئورنىتىلغان رادىئو كانىيى 3654 كە يەتتى، ناھىيە بويىچە چوڭ ئەترەت دەرىجىلىك 30 ئورۇننىڭ 22 سىدە رادىئو بار بولدى. بۇ، چوڭ ئەترەت دەرىجىلىك ئورۇنلارنىڭ 73.3 پىرسەنتىنى ئىگىلەيدۇ؛ ناھىيە بويىچە 110 ئىشلەپچىقىرىش ئەترىتىنىڭ 97 سىدە رادىئو بار بولدى، بۇ، ئىشلەپچىقىرىش ئەترىتىنىڭ 88 پىرسەنتىنى ئىگىلەيدۇ.

1981 - يىلىدىن كېيىن خەلق ئاممىسىنىڭ تۇرمۇش سەۋىيىسىنىڭ ئۈزلۈكسىز ئۆسۈشىگە ئەگىشىپ، رادىئولۇق ئۇنئالغۇ، تېلېۋىزور ئائىلىلەرگە كىردى، ئۇنىڭ ئۈستىگە گۇڭشى، ئەترەتلەردە يۇقىرى ئاۋازلىق رادىئو كانايللىرى ئورنىتىلدى، شۇڭا سىملىق رادىئو كانايللىرى تەدرىجىي ئازايدى. 1983 - يىلى ناھىيىلىك رادىئو ئۈزۈلۈپ ھەر كۈنى قەرەللىك ھالدا تۆت سائەت ئاڭلىتىش بېرىدىغان، ئۆزى ئىشلىگەن رادىئو پروگراممىلىرىنى يېرىم سائەت ئاڭلىتىدىغان بولدى، ناھىيە بويىچە سىملىق رادىئو مەخسۇس سىمى 145 كىلومېتىرغا يەتتى. 1985 - يىلى ناھىيە بويىچە سىملىق رادىئو سىمى 96.2 كىلومېتىرغا قىسقاردى، رادىئو كانىيىدىن 316 سى قالدى، ئائىلىلەرنىڭ سىملىق رادىئو كانايللىرىنىڭ ئورنىنى ئاساسىي جەھەتتىن تېلېۋىزور ۋە رادىئولۇق ئۇنئالغۇ ئىگىلىدى.

1985 - يىلى ناھىيىلىك رادىئو ئۈزۈلمىدا 275 ۋاتلىق ۋە 250 ۋاتلىق كۈچەيتكۈچتىن ئۈچى، خىزمەتچىدىن ئونى بار بولدى، خىزمەتچىلەرنىڭ بەشى ئۇيغۇر. رادىئو ئۈزۈلمى مۇشۇ بىر يىلدا ئۆزى ئىشلىگەن خەۋەردىن 585 نى ئاڭلاتتى، رادىئو ئۈزۈلمىنىڭ خىزمەتچىسى سۇ جىنسۇن يازغان «كىچىك رەسسام لۇ سىڭلىم» سەرلەۋھىلىك بالىلار نومۇرى ئوبلاستلىق 4 - نۆۋەتلىك نادىر رادىئو پروگراممىلىرىنى سېلىشتۇرۇپ باھالاشتا 1 - دەرىجىلىك مۇكاپاتقا ئېرىشتى. 1985 - يىلى ئاپتونوم رايونلۇق 4 - نۆۋەتلىك نادىر رادىئو پروگراممىلىرىنى سېلىشتۇرۇپ باھالاشتا 1 - دەرىجىلىك مۇكاپاتقا ئېرىشتى، شۇنىڭ بىلەن بىللە ئاپتونوم رايون تەرىپىدىن مەملىكەتلىك 4 - نۆۋەتلىك نادىر پروگراممىلارنى سېلىشتۇرۇپ باھالاشقا قاتناشتۇرۇشقا كۆرسىتىلدى. لىۋ شياۋجۈەن يازغان «دېھقانلار كاندىن گۆھەر ئالماقتا» دېگەن ماقالە ئوبلاستلىق 4 - نۆۋەتلىك نادىر پروگراممىلارنى سېلىشتۇرۇپ باھالاشتا 2 - دەرىجىلىك مۇكاپاتقا ئېرىشتى.

2. چاستۇتىسى تىزگىنلەنگەن رادىئو ئىستانسىسى

لوپنۇر ناھىيىلىك چاستۇتىسى تىزگىنلەنگەن رادىئو ئىستانسىسى رادىئو ئۈزۈلمىنىڭ ئىچىدە بولۇپ، 1985 - يىلى 6 - ئايدا قۇراشتۇرۇش، سىناپ كۆرۈش ئىشى تاماملاندى، 7 - ئايدا سىناق تەرقىسىدە ئاڭلىتىش بېرىشكە باشلىدى، ئۇنىڭ ۋاقىتلىق تارقىتىش ئانتېننىسىنىڭ ئېگىزلىكى يەتتە مېتىر كېلىدۇ. سىناق تەرقىسىدە ئاڭلىتىش بېرىلگەن مەزگىلدە ناھىيە بازىرىدىن يىراقراق بولغان دۆڭقوتان يېزىلىق كۈچەيتىش پونكىتىدا قوبۇل قىلىپ ئاڭلىتىش سىناق قىلىندى. سىناق نەتىجىسى خېلى ياخشى بولدى. چاستۇتىسى تىزگىنلەنگەن رادىئو ئىستانسىسى ھەر كۈنى بېيجىڭ ۋاقتى ساغەت 19 يېرىمىدىن 21 يېرىمىغا قەدەر سىملىق رادىئو سىگنالى (تارقىتىش قۇۋۋىتى 50 ۋات) نى قوبۇل قىلىپ، 90.5MC ۋە 97.1MC چاستۇتىلاردا خەنزۇ تىلى ۋە ئۇيغۇر تىللىرىدا بىرلا ۋاقىتتا ئاڭلىتىش بېرىدۇ.

3. كۈچەيتىش پونكىتى

ناھىيىلىك رادىئو ئۈزۈلمى 1969 - يىلى ھەممىدىن بۇرۇن تارىم گۇڭشېسىدا كۈچەيتىش پونكىتى قۇردى، پونكىتقا ئۈچ خىزمەتچى (ھەممىسى ۋاقىتلىق خىزمەتچى)، 300 ۋاتلىق كۈچەيتكۈچتىن بىرى سەپلەندى. 1972 - يىلىدىن 1975 - يىلىغا قەدەر يەنە «گىتتىپاق»، شىڭپىڭ، دۆڭقوتان گۇڭشېلىرىدا كۈچەيتىش پونكىتى قۇرۇلدى. 1981 - يىلى چەت چارۋىچىلىق رايونى بولغان دۆڭقوتان گۇڭشېسىنىڭ 2 - چولغا ئەترىتىدە كۈچەيتىش پونكىتى قۇرۇلدى، ئۇلارغا ئون خىزمەتچى ئورۇنلاشتۇرۇلدى، شۇنىڭ بىلەن ناھىيە بويىچە مەخسۇس لىنىيە بىلەن مۇستەقىل يەتكۈزۈلىدىغان يېزا سىملىق رادىئو تورى شەكىللەندى.

§ 2. تېلېۋىزىيە

ناھىيىلىك تېلېۋىزىيە پروگراممىلىرىنى ئۇلاپ تارقىتىش ئىستانسىسى لوپنۇر بازىرى «گىتتىپاق» كوچىسىنىڭ ئوتتۇرا قىسمىنىڭ شىمالىدا بولۇپ، ئۇنى قۇرۇشقا 1983 - يىلى تۇتۇش قىلىنغانىدى، ناھىيىدىكى ھەرقايسى ئورۇنلارنىڭ 78 مىڭ 296 يۈەن مەبلەغ توپلىشى بىلەن ئۈسكۈنە سېتىۋېلىندى، 1984 - يىلى 4 - ئايدا سىناق تەرقىسىدە ئۇلاپ تارقىتىش

باشلاندى. ئەينى ۋاقىتتا قوبۇل قىلىش ئانتېننىسى ئورنىتىلمىغانلىقى ئۈچۈن، ناھىيىلىك پارتكوم ئورگىنى خىزمەت بىناسىنىڭ 4 - قەۋىتىدىن پايدىلىنىپ بايىنغولىن ئوبلاستلىق تېلېۋىزىيە ئىستانسىسىنىڭ خەنزۇچە پروگراممىلىرى 8 - قانالدا كۆرسىتىلدى.

1984 - يىلى تېلېۋىزىيە پروگراممىلىرىنى ئۇلاپ تارقىتىش ئىستانسىسىنىڭ ئاپپارات بىناسى (قۇرۇلۇش كۆلىمى 276.75 كۋادرات مېتر) سېلىندى، 1985 - يىلى 1 - ئايدا ئىشلىتىلىشكە باشلىدى. 10 - ئايدا بېيجىڭ ئانتېننا ئورنىتىش ئەترىتى ئۈچ قەۋەتلىك شەپەرەڭ قانتىسىمان ئانتېننالىق تارقىتىش مۇنارىنى قۇراشتۇرۇشقا كىرىشىپ، شۇ ئايدىلا قۇراشتۇرۇپ بولدى. مۇنارنىڭ ئېگىزلىكى 71.70 مېتر، تارقىتىش قۇۋۋىتى 300 ۋات، ئۇ، 11 - ئايدا رەسمىي ئىشقا كىرىشتۈرۈلۈپ، بايىنغولىن ئوبلاستلىق تېلېۋىزىيە ئىستانسىسىنىڭ خەنزۇچە پروگراممىلىرى ئۇلاپ تارقىتىلىشقا باشلىدى. 12 - ئايدا ناھىيىنىڭ يەرلىك مالىيىسىدىن 10 مىڭ يۈەن ئاجرىتىلىپ، جېجياڭنىڭ چۈنئەن شەھىرىدە ئىشلەنگەن ئون ۋاتلىق چاستۇتا ئۆزگەرتىش ئاپپاراتىدىن بىرى سېتىۋېلىنغاندىن كېيىن، يىلى ئاخىرىدا 2 - قانالدا بايىنغولىن ئوبلاستلىق تېلېۋىزىيە ئىستانسىسىنىڭ ئۇيغۇرچە پروگراممىلىرى ئۇلاپ تارقىتىلىشقا باشلىدى.

ناھىيىلىك تېلېۋىزىيە پروگراممىلىرىنى ئۇلاپ تارقىتىش ئىستانسىسى شۇنىڭدىن ئېتىبارەن بايىنغولىن ئوبلاستلىق تېلېۋىزىيە ئىستانسىسىنىڭ خەنزۇچە ۋە ئۇيغۇرچە تېلېۋىزىيە پروگراممىلىرىنى بىرلا ۋاقىتتا ئۇلاپ تارقىتالايدىغان ھەم مالىيە تېلېۋىزىيە ئىستانسىسىنىڭ تېلېۋىزىيە پروگراممىلىرىنى قەرەلسىز ئۇلاپ تارقىتالايدىغان بولدى، ئاھالىلەرنى تېلېۋىزىيەنىڭ قاپلاش نىسبىتى %80 كە يەتتى. 1985 - يىلى تېلېۋىزىيە پروگراممىلىرىنى ئۇلاپ تارقىتىش ئىستانسىسىدا 300 ۋاتلىق چاستۇتا ئۆزگەرتىش ئاپپاراتىدىن بىرى، رەڭلىك تېلېۋىزىيە سىگنالىنى تارقاقچىتىش بىرى، XBX - 3A تىپلىق تېلېۋىزىيە ئوستىسىللوگرافىدىن بىرى، 8 - 4F3 تىپلىق ئۆلتىرا يۇقىرى چاستۇتلىق كرىستال لامپىلىق مىللۇۋولت مېتىردىن بىرى، ئۆزگىرىشچان توكلۇق ئاپتوماتىك بېسىم تەڭشەشچى بىرى، ئىككىدىن بىر چوڭلۇقتىكى سىنئالغۇدىن ئىككىسى بار بولدى. 1985 - يىلى ناھىيە بويىچە تېلېۋىزور 1015 كە يەتتى، بۇنىڭ 646 سى يېزا - كەنتلەردە.

III باب

ئارخىپ، تارىخ - تەزكىرە

§ 1. ئارخىپ

مىنگو دەۋرىدە ئارخىپ توپلاش، باشقۇرۇشقا ناھىيىلىك ھۆكۈمەتنىڭ كاتىبات ئىشخانىسى مەسئۇل ئىدى. ئارخىپ ماتېرىياللارنىڭ كۆپ قىسمى يېڭى جۇڭگو قۇرۇلۇش ھارپىسىدا كۆيدۈرۈپ تاشلانغان، ھەر خىل كونا ئارخىپتىن ھازىر ئاران 55 توپلام بار.

يېڭى جۇڭگو قۇرۇلغان دەسلەپكى مەزگىلدە، ناھىيىلىك پارتكوم بىلەن خەلق ھۆكۈمىتى بىرلىكتە بىر ئارخىپ بۆلۈمى قۇرۇپ، كەسپىي ئارخىپ باشقۇرۇش خادىمىدىن بىرنى قويدى. 1959 - يىلى شۇ ئارخىپ بۆلۈمى ئاساسىدا ناھىيىلىك ئارخىپخانا قۇرۇلدى، ئۇنىڭغا ئىككى نەپەر كەسپىي ئارخىپ باشقۇرۇش خادىمى قويۇلدى، ئۇلار ناھىيىلىك پارتكوم، خەلق ھۆكۈمىتىنىڭ ئارخىپ ماتېرىياللىرىنى توپلاش، رەتلەش ۋە ساقلاش خىزمىتىگە مەسئۇل قىلىندى. ناھىيىگە بىۋاسىتە قاراشلىق ئورۇنلارنىڭ ئارخىپىنى شۇ ئورۇنلار ئۆزى باشقۇردى.

1962 - يىلى ناھىيىلىك خەلق كومىتېتى ئىشخانىسىدا ئارخىپ ئىشخانىسى تەسىس قىلىنىپ، بىر ئارخىپ باشقۇرۇش خادىمى قويۇلدى، ئۇ، خەلق كومىتېتىغا قاراشلىق بۆلۈم (ئىشخانا) لارنىڭ ھۆججەت، ئارخىپلىرىنى توپلاش، ساقلاشقا مەسئۇل قىلىندى، مەڭگۈ ۋە ئۇزاق ساقلاشقا تېگىشلىك مۇھىم ئارخىپلار مەزكۇر ئارخىپ ئىشخانىسىدا ئون يىل ساقلانغاندىن كېيىن، ناھىيىلىك ئارخىپخانىنىڭ ساقلىشىغا ئۆتكۈزۈپ بېرىلدى.

1965 - يىلى ناھىيىلىك ئارخىپخانا خەلق تەشكىلاتلىرى، مەكتەپلەر، كارخانا ۋە كەسپىي ئورۇنلارنىڭ مەڭگۈ ۋە ئۇزاق ساقلىنىدىغان ئارخىپلىرىنى قوبۇل قىلىشقا باشلىدى ھەم ھەر قايسى تارماقلارنىڭ ھۆججەت، ئارخىپلىرىنى ساقلىشى ۋە ئارخىپ تۇرغۇزۇشقا يېتەكچىلىك قىلىدىغان بولدى. كېيىن يەنە مۇندەرىجە، كارتا ۋە ئاچقۇچ قاتارلىق ئىزدەپ تېپىش قوراللىرىنى ئىشلەپ، ئارخىپتىن پايدىلىنىش خىزمىتىنى پائال قانات يايدۇرۇپ، ئورگانلارنىڭ تۈرلۈك خىزمەتلەردە ئارخىپ كۆرۈشىگە خىزمەت قىلدى، بولۇپمۇ 1983 - يىلى تارىخ يېزىش، تەزكىرە تۈزۈش خىزمىتى باشلانغاندىن كېيىن، ئارخىپخانا بۇ خىزمەتنى نۇرغۇن ماتېرىيال بىلەن تەمىنلىدى.

1984 - يىلى ئاپپارات ئىسلاھاتىدا ناھىيىلىك ئارخىپ بۆلۈمى قۇرۇلدى، ئۇ ناھىيىلىك ئارخىپخانا بىلەن بىر بەنزە بولدى، ئىككى ۋىۋىسكا ئاستى. 1985 - يىلى ناھىيىلىك ئارخىپخانىدا بەش كەسپىي كادىر بار بولدى. ناھىيىلىك ئارخىپخانا ۋە ھۆكۈمەتنىڭ ئارخىپ ئىشخانىسى ساقلىغان مەڭگۈ ۋە ئۇزاق ساقلىنىدىغان ھەر خىل ئارخىپ 5900 توپلامغا، گېزىت - ژۇرنال، كىتاب قاتارلىق ماتېرىيال 494 خىل، 2486 نۇسخا يەتتى. شۇ يىلى ئارخىپ ماتېرىياللاردىن پايدىلانغانلار 300 ئادەم (قېتىم) دىن ئاشتى.

§ 2. تەشكىلات تارىخىغا دائىر ماتېرىياللارنى توپلاش

1985 - يىلى لوپنۇر ناھىيىسىدە ج ك پ نىڭ لوپنۇر ناھىيىسىدىكى تەشكىلاتلىرىنىڭ تارىخىغا دائىر ماتېرىياللارنى تۈزۈش ئىشى باشلاندى، شىنجاڭ ئۇيغۇر ئاپتونوم رايونلۇق پارتكومنىڭ تەشكىلاتلىرىنىڭ تارىخىغا دائىر ماتېرىياللارنى تۈزۈشكە رەھبەرلىك قىلىش گۇرۇپپىسى ۋە بايىنغولىن موڭغۇل ئاپتونوم ئوبلاستلىق پارتكومنىڭ پارتىيە تەشكىلاتلىرىنىڭ تارىخىغا دائىر ماتېرىياللارنى تۈزۈشكە رەھبەرلىك قىلىش گۇرۇپپىسىنىڭ بىر تۇتاش ئورۇنلاشتۇرۇشىغا ئاساسەن، ج ك پ لوپنۇر ناھىيىلىك كومىتېتىنىڭ رەھبەرلىكىدە، ج ك پ لوپنۇر ناھىيىلىك كومىتېتى تەشكىلات بۆلۈمى، ناھىيىلىك پارتىيە تارىخى ئىشخانىسى ۋە ناھىيىلىك ئارخىپخانا بىرلىكتە ماتېرىيال توپلاپ، رەتلەپ «ج ك پ نىڭ لوپنۇر ناھىيىسىدىكى تەشكىلاتلىرىنىڭ تارىخىغا دائىر ماتېرىيال» نى تۈزدى، ئۇ، لوپنۇر ناھىيىسىدە جۇڭگو كومپارتىيىسىنىڭ پائالىيەتلىرى باشلانغاندىن بۇيانقى ئۇنىڭ تەشكىلاتلىرىغا دائىر بىر قەدەر

سىستېمىلىق تۇنجى تارىخىي ماتېرىياللار توپلىمى بولۇپ، مەزمۇنى پارتىيە، ھۆكۈمەت، ئارمىيە، بىرلىكسەپ، خەلق تەشكىلاتلىرى ۋە كارخانا - كەسپىي ئورۇنلاردىن ئىبارەت ئالتە قىسىمدىن تەركىب تاپتى. ئۇنىڭدا 1949 - يىلدىن 1987 - يىل 10 - ئايغىچە بولغان مەزگىلدە لوپنۇر ناھىيىسىدىكى ھەر دەرىجىلىك تەشكىلىي ئاپپاراتلارنىڭ تەرەققىيات جەريانى ۋە رەھبەرلەرنىڭ ئىسمى خاتىرىلىنىپ، لوپنۇر ناھىيىسىدىكى ھەر دەرىجىلىك تەشكىلاتلارنىڭ 38 يىلدىن بۇيانقى ئومۇمىي ئەھۋالى ئەينەن ئەكس ئەتتۈرۈلدى.

1. ماتېرىيال توپلاش

مەركىزىي كومىتېت تەشكىلات بۆلۈمى، مەركىزىي كومىتېت ئارخىپخانىسىنىڭ «جۇڭگو كومپارتىيىسىنىڭ تەشكىلات تارىخىغا دائىر ماتېرىيال، لارنى توپلاش، رەتلەش ۋە تۈزۈش لايىھىسى» توغرىسىدىكى ئۇقتۇرۇشى 1984 - يىلى لوپنۇر ناھىيىسىگە يېتىپ كەلگەندىن كېيىن، ناھىيىلىك پارتكوم بۇ خىزمەتنى كونكرېت ئورۇنلاشتۇردى ھەمدە ئاپتونوم ئوبلاست، ئاپتونوم رايوننىڭ تەلىپى بويىچە پارتىيە تارىخى، ناھىيە تەزكىرىسى تۈزۈش كومىتېتى قۇردى، ئۇنىڭ قارمىقىدا ناھىيىلىك تارىخ - تەزكىرە ئىشخانىسى تەسىس قىلىندى. 1985 - يىلى تەزكىرە كومىتېتى بىلەن پارتىيە تارىخىغا دائىر ماتېرىياللارنى توپلاشقا رەھبەرلىك قىلىش گۇرۇپپىسى ئايرىم تەسىس قىلىندى. ناھىيىلىك پارتكومنىڭ مۇئاۋىن شۇجىسى ياكى مىڭچۈەن پارتىيە تارىخىغا دائىر ماتېرىياللارنى توپلاشقا رەھبەرلىك قىلىش گۇرۇپپىسىنىڭ باشلىقى بولدى. يولداش ياكى مىڭچۈەن ئۆزى رىياسەتچىلىك قىلىپ ناھىيىلىك خەلق قۇرۇلتىيى دائىمىي كومىتېتى، ھۆكۈمەتنىڭ ھەرقايسى تارماقلىرى، يېزا، بازار (مەيدان) لارنىڭ رەھبەرلىرىدىن 30 نەچچە كىشى قاتناشقان يىغىن چاقىرىپ، ماتېرىيال توپلاش خىزمىتىدىكى ئادەم كۈچى، ماددىي كۈچ، خىراجەت ۋە قاتناش قورالى قاتارلىق كونكرېت مەسىلىلەرنى نۇقتىلىق ھەل قىلدى.

تارىخ - تەزكىرە ئىشخانىسى لوپنۇر ناھىيىسىنىڭ ئەمەلىي ئەھۋالىنى ئاساس قىلىپ، ماتېرىيال (ئاغزاكى ماتېرىياللارنى ئۆز ئىچىگە ئالىدۇ) توپلاش، قۇتقۇزۇش ۋە رەتلەشنى ئۆز خىزمىتىدە مۇھىم نۇقتا قىلدى. كونكرېت خىزمەت قەدەم باسقۇچى جەھەتتە، ئاۋۋال يېقىن ئەتراپتىن، كېيىن يىراقتىن، ئاۋۋال ئىچكى قىسىمدىن، كېيىن سىرتتىن، ئاۋۋال «تىرىك» لەردىن، كېيىن «ئۆلۈك» لەردىن توپلاش پىرىنسىپىنى ئاساس قىلىپ، كەڭ كۆلەمدە ماتېرىيال توپلاشقا كىرىشتى. ئازادلىقنىڭ دەسلەپكى مەزگىلدە لوپنۇردا ئىشلىگەن پېشقەدەم يولداشلارنىڭ بەزىلىرى دەم ئېلىشقا، پېنسىيىگە چىقىپ كەتكەن، بەزىلىرى 2 - سەپكە چېكىنگەن، يەنە بەزىلىرى ياشىنىپ كېسەلمەن بولۇپ قالغانىدى. تارىخ - تەزكىرە ئىشخانىسى كۈچ ئويۇشتۇرۇپ، ئالدى بىلەن، شۇلارنى زىيارەت قىلىپ، ئۇلاردىن بىر مۇنچە قىممەتلىك ماتېرىياللارنى ئالدى. ماتېرىيال توپلاش جەريانىدا تارىخ - تەزكىرە ئىشخانىسى باشقا جايلارغا بېرىپ تەكشۈرۈپ، زىيارەت قىلىپ، ئاغزاكى ماتېرىياللارنى توپلاشقا توغرا كەلگەندە ناھىيىلىك پارتكوم كىچىك ماشىنا بەردى. تارىخ - تەزكىرە ئىشخانىسى بىر يىل تىرىشىپ ئىشلەش ئارقىلىق 2700 پارچىدىن ئارتۇق ئاغزاكى ماتېرىيال توپلىدى، ئەھۋالىنى بىلىدىغانلار، مۇناسىۋەتلىك كىشىلەر، پېشقەدەم پارتىيە ئەزالىرى ۋە كادىرلار بىلەن 30 نەچچە قېتىم سۆھبەت ئۆتكۈزدى، تەكلىپ بويىچە سۆھبەتكە قاتناشقانلار 130 ئادەم (قېتىم) دىن ئاشتى، 170 نەچچە مىڭ خەتلىك زىيارەت خاتىرىسى يازدى، بۇ ماتېرىياللار ئارخىپخانىسىدىكى ئايرىم ماتېرىياللارنىڭ كېمىنى تولۇقلىدى. تارىخ - تەزكىرە ئىشخانىسى ئاغزاكى ماتېرىياللارنى توپلاش بىلەن بىللە، ئۆز خىزمىتىنىڭ مۇھىم نۇقتىسىنى،

باشتىن - ئاخىر، ئارخىپ، ھۆججەت قاتارلىق ماتېرىياللارنى توپلاش، رەتلەش، دەلىللەش ۋە ئۇلاردىن پايدىلىنىشقا قويدى.

تارىخ - تەزكىرە ئىشخانىسى ماتېرىيال توپلاش خىزمىتىنى ياخشى ئىشلەش ئۈچۈن، لوپنۇر ناھىيىسىنىڭ ئەھۋالىنى ئوبدان بىلىدىغان، دەم ئېلىشقا، پېنسىيىگە چىققان پېشقەدەم كادىرلارنى، بۇ خىزمەتكە قىزىقىدىغان ئىش كۈتۈپ تۇرغان ياشلارنى تەكلىپ قىلىپ ھەم ئالاقىدار ئورۇنلاردىن بىر قىسىم خادىملارنى ۋاقىتلىق يۆتكەپ كېلىپ، ئۇلارنى ماتېرىيال ئىگىلەش ئىشىغا ياردەملەشتۈردى، ئۇلار جەمئىي 8271 توپلام (قېتىم) ئارخىپىنى كۆرۈپ، 4552 پارچە كارتا يازدى، ئۇلارنىڭ خەت سانى 4 مىليون 500 مىڭغا يېتىدۇ.

2. ماتېرىيال تۈزۈش

تارىخ - تەزكىرە ئىشخانىسى ماتېرىيال توپلاش، دەلىللەش، رەتلەش ئاساسىدا، 1986 - يىلى سىستېمىلىق ماتېرىيالنى پۈتتۈرۈپ، ناھىيىلىك پارتكومنىڭ تارىخىي ماتېرىياللارنى توپلاشقا رەھبەرلىك قىلىش گۇرۇپپىسى ۋە ئوبلاستلىق تارىخ - تەزكىرە ئىشخانىسىنىڭ تەكشۈرۈشىگە يوللىدى. شۇ يىلى بايىنغولىن ئوبلاستلىق تارىخ - تەزكىرە ئىشخانىسى ئۇيۇشتۇرغان «تەشكىلات تارىخى ماتېرىياللىرى» ئۈچۈن تەييارلانغان ماقالىلەرنى تەكشۈرۈش يىغىنىدا، لوپنۇر ناھىيىسى تەييارلىغان سىستېمىلىق ماتېرىيال تولۇق مۇئەييەنلەشتۈرۈلدى ھەم خېلى ياخشى ئوربىگىنال ئىكەن دەپ قارىلىپ، ئوبلاستتىكى سەككىز ناھىيە، بىر شەھەرگە تونۇشتۇرۇلدى. يىغىندىن كېيىن، تارىخ - تەزكىرە ئىشخانىسىدىكى يولداشلار يەنە يىغىندا بېرىلگەن پىكىرلەرگە ئاساسەن، ئوبلاستلىق تارىخ - تەزكىرە ئىشخانىسىنىڭ يېتەكچىلىكىدە ئوربىگىنالنى يەنە بىر قېتىم تۈزىتىپ چىقتى، 2 - نۇسخىسىنى تۆت قېتىم چوڭراق تەڭشىدى ۋە تۈزەتتى. 1991 - يىلى 4 - ئايدا ئوربىگىنالنى پۈتتۈردى، شۇ يىلى 10 - ئايدا ئوربىگىنال بېكىتىلدى، ئۇ، ناھىيىلىك پارتكوم تەشكىلات تارىخىغا دائىر ماتېرىياللارنى توپلاش كومىتېتى تەكشۈرگەندىن كېيىن، ئوبلاستلىق پارتىيە تارىخىغا دائىر ماتېرىياللارنى توپلاش كومىتېتىنىڭ تەكشۈرۈپ بېكىتىشىگە يوللاندى. بۇ ماتېرىيالنى تۈزۈش جەريانىدا، ئاپتونوم ئوبلاستلىق تارىخ - تەزكىرە ئىشخانىسىنىڭ مۇئاۋىن مۇدىرى لى دېشياڭ بىلەن ئاپتونوم ئوبلاستلىق پارتكوم تەشكىلات بۆلۈمىنىڭ خادىمى ماشيۈلەن كۆپ جەھەتتىن كونكرېت يېتەكچىلىك قىلدى ۋە ياردەم بەردى. لوپنۇر ناھىيىسىنىڭ تەشكىلات تارىخى ماتېرىياللىرى نەشر قىلىنىشتىن ئىلگىرى يەنە ئاپتونوم رايونلۇق پارتكوم تەشكىلات تارىخىغا دائىر ماتېرىياللار تەھرىر ئىشخانىسىنىڭ تەكشۈرۈشىگە يوللىنىپ، ئۇلارنىڭ پىكىرىگە ئاساسەن تولۇقلاندى ۋە تۈزىتىلدى. ئوربىگىنالنى بېكىتىپ باسمىغا ئۆتكۈزۈشتىن ئىلگىرى ناھىيىلىك پارتكومنىڭ شۇجىسى ياكى مىڭچۈەننىڭ ھاۋالىسى بىلەن دەم ئېلىشقا چىققان كادىر ۋېي شىڭدى كىتابىنى يەنە بىر قېتىم كۆرۈپ چىقتى.

§ 3. تەزكىرە تۈزۈش

لوپنۇردا چىڭ سۇلالىسىنىڭ گۇاڭشۇ 25 - يىلى (1899 - يىلى) ناھىيە قۇرۇلغاندىن بۇيان ناھىيە تەزكىرىسى يېزىلىپ باقمىغان، پەقەت چىڭ سۇلالىسىنىڭ گۇاڭشۇ 33 - يىلى (1907 - يىلى) ئامبال جۇ فاڭشۇ 10 نەچچە مىڭ خەتلىك «شىڭپىڭدىكى يۇرتلار تەزكىرىسى»

ئىلا يازغان.

ئوبلاستلىق پارتكوم ۋە خەلق ھۆكۈمىتى 1984 - يىلى «ئوبلاستىمىزدا تەزكىرە تۈزۈش خىزمىتىنى قانات يايدۇرۇش توغرىسىدا قارار» چىقارغاندىن كېيىن، لوپنۇر ناھىيىسىدە تەزكىرە كومىتېتى قۇرۇلدى، ھەرقايسى تارماقلاردىن ئۈچ ئادەم ئاجرىتىلىپ، ماتېرىيال توپلاش باشلاندى.

1984 - يىلى 9 - ئايدا لوپنۇر ناھىيىلىك تەزكىرە ئىشخانىسى قۇرۇلدى، كېيىن يەنە ناھىيىلىك پارتكوم دائىمىي كومىتېتىنىڭ ئەزاسى، ھاكىم تۈردى تالىشنىڭ مۇدىرلىقىدا لوپنۇر ناھىيىلىك تەزكىرە كومىتېتى قۇرۇلدى، تەزكىرە كومىتېتى ناھىيىلىك تەزكىرە ئىشخانىسىنىڭ پىلانى ۋە تەزكىرە تۈزۈش تىزىمىنى تەستىقلىدى.

ناھىيىلىك تەزكىرە ئىشخانىسى 1985 - يىلىدىن باشلاپ بەش كەسپىي خادىم ۋە توققۇز قوشۇمچە خادىمنى تەشكىللەپ ماتېرىيال توپلاشقا كىرىشتى ھەم ھەر قايسى تارماقلارغا بىر تۈركۈم تەزكىرە تۈزگۈچى خادىملارنى تەربىيەلەپ بەردى، شۇنىڭ بىلەن تەزكىرە تۈزۈش خىزمىتى ئومۇميۈزلۈك قانات يايدى.

ماتېرىيال توپلاش ئاساسىدا، 1985 - يىلىدىن ئېتىبارەن قىسمەن قىسىم ۋە بابلارنى سىناق تەرىقىسىدە يېزىش باشلاندى. 1987 - يىلىنىڭ ئاخىرىدا تەزكىرىنىڭ دەسلەپكى ئورپىگىنالى پۈتتۈرۈلدى ھەمدە ناھىيىدىكى ھەرقايسى تارماقلاردا پىكىر ئېلىش سۆھبەت يىغىنلىرى ئۆتكۈزۈلۈپ، كەڭ كۆلەمدە پىكىر ئېلىندى، ئاندىن دەسلەپكى ئورپىگىنال تۈزىتىلىپ ۋە تولۇقلىنىپ بولغاندىن كېيىن يەنە بىر قېتىم پىكىر ئېلىندى. 1989 - يىلى 3 - ئورپىگىنال «باھالاش، تەكشۈرۈش نۇسخىسى» پۈتتى، 1991 - يىلى 10 - ئايدا «لوپنۇر ناھىيىسى تەزكىرىسى» نىڭ ئورپىگىنالىنى باھالاش يىغىنى ئۆتكۈزۈلدى، يىغىنغا ئاپتونوم رايونلۇق تەزكىرە كومىتېتىنىڭ مۇئاۋىن مۇدىرى نۇرمۇھەمەت دۆلەتى، ئوبلاستلىق خەلق ھۆكۈمىتىنىڭ مۇئاۋىن باشلىقى جالڭ زۇڭچاڭ، باش كاتىپى ئەيرىنسەي ۋە ئوبلاستقا بىۋاسىتە قاراشلىق ئورگانلار ھەم بايىنغولىن ئوبلاستىدىكى سەككىز ناھىيە، بىر شەھەرنىڭ تەزكىرە ئىشخانىسىدىكى يولداشلار قاتناشتى. يىغىندىن كېيىن، ناھىيىلىك تەزكىرە ئىشخانىسى ناھىيىلىك پارتكوم ۋە خەلق ھۆكۈمىتىنىڭ رەھبەرلىكىدە كۈچ ئېۋىشتۇرۇپ ئورپىگىنالىنى يەنە بىر قېتىم تۈزەتتى. 1992 - يىلىنىڭ ئاخىرىدا تەكشۈرۈشكە يوللىنىدىغان ئورپىگىنالىنى پۈتتۈردى. 1993 - يىلىنىڭ بېشىدا ئوبلاستلىق تەزكىرە كومىتېتى تەكشۈرۈپ بېكىتكەندىن كېيىن، ئاپتونوم رايونلۇق تەزكىرە كومىتېتىنىڭ تەكشۈرۈپ ئۆتكۈزۈۋېلىشىغا يوللاپ بېرىلدى.

§ 4 . تارىخىي ماتېرىياللارنى توپلاش

لوپنۇر ناھىيىسىدە تارىخىي ماتېرىياللارنى توپلاش خىزمىتى 1982 - يىلى سىياسىي كېڭەشنىڭ مەسئۇللۇقىدا باشلاندى. 1990 - يىلىغا قەدەر «لوپنۇر ناھىيىسىگە دائىر تارىخىي ماتېرىياللار» (ئۇيغۇرچە) ئىككى سان، 1991 - يىلى «لوپنۇر ناھىيىسىگە دائىر تارىخىي ماتېرىياللار» (خەنزۇچە) بىر سان چىقىرىلدى، ئۇلارغا 36 پارچە ماقالە كىرگۈزۈلدى، بۇلارنىڭ خەت سانى 101 مىڭدىن ئاشىدۇ. ناھىيىلىك سىياسىي كېڭەش 1984 - يىلى تارىخىي ماتېرىياللار خىزمىتى گۇرۇپپىسى

قۇرۇپ، كۈچ ئويۇشتۇرۇپ، ھەر قايسى تارىخى دەۋرلەرگە تەئەللۇق مۇھىم تارىخىي ماتېرىياللارنى توپلاشقا باشلىدى ھەم ئەھۋالنى بىلىدىغانلاردىن ماتېرىيال ئىگىلەش خىزمىتىنى چىڭ تۇتۇپ ئىشلەپ، ماتېرىياللارنى قۇتقۇزۇۋالدى. زىيارەت قىلىش، سۆھبەت يىغىنى، مۇڭدېشىش يىغىنى ئۆتكۈزۈش ئارقىلىق نۇرغۇن قىممەتلىك تارىخىي ماتېرىياللارنى يىغدى. سىياسىي كېڭەش يەنە تارىخىي ماتېرىياللارنىڭ توغرىلىقىغا كاپالەتلىك قىلىش ئۈچۈن كۈچ ئويۇشتۇرۇپ توپلانغان ماتېرىياللارنى دەلىللەش خىزمىتىنى ئىشلىدى. مۇشۇ مەزگىلدە ئوبلاستقا 11 پارچە تارىخىي ماتېرىيال (ئۇيغۇرچە)، ئاپتونوم رايونغا يەتتە پارچە تارىخىي ماتېرىيال (ئۇيغۇرچە) ئەۋەتىپ بەردى.

ناھىيىلىك سىياسىي كېڭەش 1988 - يىلى 4 - ئايدا ئەسلىدىكى تارىخىي ماتېرىياللار خىزمىتى گۇرۇپپىسىنى تارىخىي ماتېرىياللار خىزمىتى كومىتېتىغا ئۆزگەرتتى، كومىتېت قارىمىقىدا تارىخىي ماتېرىياللار ئۇيغۇر تەھرىر گۇرۇپپىسى ۋە خەنزۇ تەھرىر گۇرۇپپىسى تەسىس قىلىندى. ئۇيغۇر تەھرىر گۇرۇپپىسى مۇھىمەت يۈسۈپ، غوپۇر ياقۇپ قاتارلىق توققۇز يولداشتىن، خەنزۇ تەھرىر گۇرۇپپىسى ياك زوچۇ، جيا چېڭجۇڭ قاتارلىق ئالتە يولداشتىن تەركىب تاپتى ھەم 49 ئاپتور (ئۇيغۇر 25، خەنزۇ 24) ماقالە يېزىشقا ئويۇشتۇرۇلدى. 1989 - يىلى 4 - ئايدا قەدەر جەمئىي 42 مىڭ خەتلىك 15 پارچە ماقالە توپلاندى، 1990 - يىلى ناھىيىلىك 9 - نۆۋەتلىك سىياسىي كېڭەش ئۇيغۇر ۋە خەنزۇ تەھرىر گۇرۇپپىلىرىنى مۇشۇ ماتېرىياللارنى رەتلەش ۋە تەھرىرلەشكە ئويۇشتۇردى. 1990 - يىلىنىڭ ئاخىرىغا قەدەر ئۇيغۇر تىلىدا نەشر قىلىنغان «لوپنۇر ناھىيىسىگە دائىر تارىخىي ماتېرىياللار» غا جەمئىي خەت سانى 73 مىڭدىن ئاشىدىغان 24 پارچە ماقالە تاللاپ بېرىلدى. 1991 - يىلى 2 - ئايدا «لوپنۇر ناھىيىسىگە دائىر تارىخىي ماتېرىياللار» نىڭ خەنزۇچىسى نەشر قىلىندى. ئۇنىڭغا جەمئىي 28 مىڭ خەتلىك 11 پارچە تارىخىي ماتېرىيال تاللاپ بېرىلدى.

§ 5. يەر ناملىرى خىزمىتى

1. يەر ناملىرىنى ئومۇميۈزلۈك تەكشۈرۈش

لوپنۇر ناھىيىسى 1978 - يىلى 5 - ئايدا بەش كىشى ئاجرىتىپ، يەر ناملىرىنى ئومۇميۈزلۈك تەكشۈرۈش خىزمىتىنى باشلىدى. 1982 - يىلى يەر ناملىرى ئىشخانىسى (ناھىيىلىك پارتكوم ئىشخانىسى قارىمىقىدا) قۇرۇلۇپ، يەر ناملىرى خىزمىتىگە مەسئۇل قىلىندى. يەر ناملىرىنى تەكشۈرگۈچىلەر ناھىيىدىكى بىر بازار، ئالتە يېزا، تۆت مەيدان، فېرما ۋە ئىشلەپچىقىرىش - قۇرۇلۇش بىڭتۇەنى يېزا ئىگىلىك 2 - شىسى، بىناكارلىق - قۇرۇلۇش 1 - شىسىنىڭ ناھىيە تەۋەسىدىكى ئورۇنلىرى ھەم ئاپتونوم رايون، ئاپتونوم ئوبلاستقا قاراشلىق ئورۇنلاردىكى يەر ناملىرىنى ئومۇميۈزلۈك تەكشۈردى. 1985 - يىلغا قەدەر ناھىيە تەۋەسىدىكى يەر ناملىرىنىڭ تارىختىكى تەرەققىيات جەريانى ۋە ھازىرقى ئەھۋالى ئاساسىي جەھەتتىن ئېنىقلىنىپ بولۇندى، يەر ناملىرى ئىشخانىسى مۇشۇ ئاساستا پۈتۈن ناھىيىدىكى يەر ناملىرىنى ئۆلچەملەشتۈرۈپ، يەر

ناملىرى جەھەتتە ساقلانغان بىر يەرنىڭ بىر نەچچە نامى بولۇش، بىر يەرنىڭ نامى ھەر خىل يېزىلىش، يەر ناملىرى تەكرار بولۇش، جايلارنىڭ نامى بولماسلىق ۋە يەر ناملىرىنىڭ مەنىسى مۇۋاپىق بولماسلىققا ئوخشاش مەسىلىلەرنى خېلى ياخشى ھەل قىلىپ، يەر ناملىرىنى ئۆلچەملەشتۈرۈش ۋە قېلىپلاشتۇرۇشقا ئاساس سالدى.

2. يەر ناملىرىنىڭ خەرىتىلىك تەزكىرىسىنى يېزىش

ناھىيىلىك يەر ناملىرى ئىشخانىسى ناھىيە تەۋەسىدىكى يەر ناملىرىنى بىرلىككە كەلتۈرگەندىن كېيىن، تەكشۈرۈپ توپلانغان ماتېرىياللارنى رەتلەپ، خەرىتە، كارتا، يېزىق، جەدۋەل، سۈرەتتىن ئىبارەت بەش چوڭ تۈرگە بۆلدى. 1988 - يىلى 5 - ئايدىن باشلاپ «لوپنۇر ناھىيىسىدىكى يەر ناملىرىنىڭ خەرىتىلىك تەزكىرىسى» نى رەسمىي يېزىشقا كىرىشتى، 1990 - يىلى 2 - ئايدا ئاساسەن پۈتتۈردى، ئۇ ئاپتونوم رايوندىكى مەسئۇل تارماقلارنىڭ تەكشۈرۈپ ئۆتكۈزۈۋېلىشىدىن ئۆتتى. «لوپنۇر ناھىيىسىدىكى يەر ناملىرىنىڭ خەرىتىلىك تەزكىرىسى» گە ئالتە چوڭ تۈردىكى يەر ناملىرى يەنى مەمۇرىي رايونلارغا ئايرىشتا قوللىنىلغان ئۆلچەملىك يەر ناملىرى، كەسپىي تارماقلارغا قوللىنىلدىغان يەر ناملىرى، قۇرۇلۇشلارغا قوللىنىلدىغان ئۆلچەملىك يەر ناملىرى، مەدەنىيەت يادىكارلىقلىرى ۋە ئاسار ئەتىقىلەرگە قوللىنىلدىغان ئۆلچەملىك يەر ناملىرى، شىنجاڭ ئىشلەپچىقىرىش - قۇرۇلۇش بىڭتۇەنىگە قوللىنىلدىغان ئۆلچەملىك يەر ناملىرى كىرگۈزۈلدى.

«لوپنۇر ناھىيىسىدىكى يەر ناملىرىنىڭ خەرىتىلىك تەزكىرىسى» گە ئۆلچەملىك يەر نامىدىن 670 ى كىرگۈزۈلدى، بۇنىڭ 209 ى مەمۇرىي رايون، مەھەللە، ئوتلاق نامى، 100 ى مەيدان، فېرما، كارخانا، كەسپىي، مەمۇرىي ئورۇن نامى، 15 ى قۇرۇلۇش، مەدەنىيەت يادىكارلىقلىرى ۋە ئاسار ئەتىقىلەرنىڭ نامى، 250 ى تەبىئىي جۇغراپىيە گەۋدىلىرىنىڭ نامى، 96 سى ئىشلەپچىقىرىش - قۇرۇلۇش بىڭتۇەنىنىڭ يەر نامىدىن ئىبارەت. «قوشۇمچە» نى قوشقاندا، پۈتۈن كىتابنىڭ ھەجىمى تەخمىنەن 200 مىڭ خەتكە يېتىدۇ، بۇندىن باشقا يەنە يەر ناملىرىغا دائىر 33 پارچە رەڭلىك سۈرەت، 17 پارچە يەر ناملىرى خەرىتىسى كىرگۈزۈلدى.

«لوپنۇر ناھىيىسىدىكى يەر ناملىرىنىڭ خەرىتىلىك تەزكىرىسى» دىكى سانلاردا بىردەك 1988 - يىلىنىڭ ئاخىرىدىكى سانلار ئاساس قىلىندى، يەر ناملىرى خەرىتىلىرىدە كۆرسىتىلگەن مەمۇرىي رايونلار ۋە چېگرا سىزىقى ئەمەلىي تەكشۈرۈلگەن بولسىمۇ، ئەمەلىي ئۆلچەملىگەن، شۇڭا ئۇنى چېگرا ئايرىشنىڭ ئاساسى قىلىشقا بولمايدۇ.

«لوپنۇر ناھىيىسىدىكى يەر ناملىرىنىڭ خەرىتىلىك تەزكىرىسى» لوپنۇر ناھىيىسىنىڭ تۈرلۈك ئىشلىرىنىڭ تەرەققىياتىنى ئۆلچەملىك يەر ناملىرى ماتېرىيالى بىلەن تەمىنلىدى؛ لوپنۇر ناھىيىسىدىكى ھەر قايسى رايونلارنىڭ سىياسەت، ئىقتىساد، مەدەنىيەت، جۇغراپىيە قاتارلىق جەھەتلەردىكى ئۆزگىرىشى ۋە ئالاھىدىلىكىنى ئىگىلەپ ۋە تەتقىق قىلىپ، ئىقتىسادىي پىلان تۈزۈش، مەمۇرىي باشقۇرۇش سەۋىيىسىنى ئۆستۈرۈش جەھەتتە مۇھىم پايدىلىنىش قىممىتىگە ئىگە؛ ئۇ بۇندىن كېيىن يەر ناملىرى خىزمىتى ۋە تەتقىقاتىنى قانات يايدۇرۇشقا ياخشى ئاساس سېلىپ بەردى.

باب IV

مەدەنىيەت يادىكارلىقلىرى ۋە ئاسار ئەتىقىلەر

§ 1. مەدەنىيەت يادىكارلىقلىرىنىڭ باشقۇرۇلۇشى

خەن سۇلالىسى دەۋرىدە لوپنۇر تەۋەسى لوپنۇر، قۇرۇقتاغ ئىلى قاتارلىق بەگلىكلەرگە قارايتتى، لوپنۇر قەدىمكى مەدەنىيەت يادىكارلىقلىرىنىڭ خېلى كۆپ بولۇشى بىلەن مەملىكەت ئىچى ۋە سىرتىدىكى ئارخېئولوگلارنىڭ دىققىتىنى جەلپ قىلماقتا.

چىڭ سۇلالىسى ۋە مىنگو دەۋرلىرىدە مەدەنىيەت يادىكارلىقلىرىنى ساقلايدىغان، تەتقىق قىلىدىغان ئادەم بولمىغاچقا، چەت ئەللىكلەر خالىغانچە ئوغرىلىغان ۋە ۋەيران قىلىۋەتكەندى.

يېڭى جۇڭگو قۇرۇلغاندىن كېيىنمۇ خېلى بىر مەزگىلگىچە مەدەنىيەت يادىكارلىقلىرىنى باشقۇرۇشقا يېتەرلىك ئەھمىيەت بېرىلمىدى، نەتىجىدە نۇرغۇن مەدەنىيەت يادىكارلىقلىرى ئېغىر بۇزغۇنچىلىققا ئۇچرىدى. 70 - يىللارنىڭ ئاخىرىدا، مەدەنىيەت يادىكارلىقلىرىنى قوغداش خىزمىتىنى مەدەنىيەت يۇرتى قوشۇمچە ئىشلىدى. 1984 - يىلى مەدەنىيەت - تەنتەربىيە ئىدارىسى باشقۇرىدىغان بولدى.

§ 2. ئاسار ئەتىقىلەر

1. قەدىمكى يارداغلىق قەبرىستانلىقى

بۇ قەبرىستانلىق ئىپتىدائىي جەمئىيەت مىللەتلىرىنىڭ قەبرىستانلىقى بولۇپ، كۆنچى دەرياسىنىڭ تۆۋەن ئېقىمىنىڭ شىمالىي قىرغىقىغا جايلاشقان، كۆلىمى تەخمىنەن 1600 كۋادرات مېتر بولۇپ، 42 گۆر بار، گۆرلەرنىڭ شەكلى ئىككى خىل.

1 - خىلى: يەر ئۈستىدە چەمبەر سىمان قېقىلغان قوزۇقلار يوق، ئۇلارنىڭ بىر قىسمىنىڭ شەرقىگە بىر تال، غەربىگە بىر تال ياغاچ تىكلەنگەن بولۇپ، يەر ئۈستىگە چىقىپ تۇرىدۇ. گۆرلەر تىك قېزىلغان، جەسەت ياغاچ ساندۇققا سېلىپ قويۇلغان، ئۇلاردىن تولراق جەسەت بىلەن بىللە قويۇلغان كىيىم - كېچەك ياكى زىبۇ - زىننەت بۇيۇملىرىغا ئوخشاش مەدەنىيەت يادىكارلىقلىرى چىقىدۇ. بۇ يەردە مۇنداق گۆردىن 36 سى بار.

2 - خىلى: خېلى رەتلىك قېقىلغان يەتتە چەمبەر سىمان قوزۇق يەر ئۈستىگە چىقىپ تۇرىدۇ، قوزۇقلار توم، ئىنچىكىلىكىگە قاراپ ئىچىدىن سىرتىغا قىيپاش قىلىپ رەتلىك قېقىلغان،

چەمبەرنىڭ سىرتىغا قىيپاش رەتلىك قىيىلغان قوزۇقلار تۆت ئەتراپقا چېچىلىپ تۇرغان نۇردەك كۆرىنىدۇ. گۆز قوزۇقلاردىن ھاسىل بولغان چەمبەرنىڭ ئىچىدە بولۇپ، جەسەت ساندۇققا سېلىپ قويۇلغان، ساندۇق يەرگە چوڭقۇر كۆمۈلگەن بولۇپ، چىرىپ كەتكەنلىكى ئۈچۈن، ھېچقانچە مەدەنىيەت يادىكارلىقى چىقمايدۇ. بۇ يەردە مۇنداق گۆردىن ئالتىسى بار.

قەدىمكى ياردانلىق قەبرىستانلىقىدىكى قەبرىلەرنى مىنگو دەۋرىدە غەربىي شىمال ئىلمىي تەكشۈرۈش ئۆمىكىدىن بىكىمان قەدىمكى بارگاھنىڭ شىمالىدىكى ياردانلىققا يېقىن جايدا قازغان «5 - نومۇرلۇق گۆر» ھەم ستەيىن، خۇاڭ ۋېنبىلەر كۆنچى دەرياسىنىڭ تۆۋەن ئېقىمىدا قازغان ئالاقىدار قەبرىلەر بىلەن سېلىشتۇرغاندا ۋە قەبرىلەردىن چىققان مەدەنىيەت يادىكارلىقلىرىنى تەھلىل قىلغاندا، ئۇلارنىڭ بىر قەدىمكى مەدەنىيەت تىپىغا كىرىدىغانلىقى مەلۇم بولدى. بۇ قەبرىلەرگە دەپنە قىلىنغانلار قەدىمكى دەۋردە لوپنۇر رايونىدا ياشىغان ساكلار بولۇشى مۇمكىن. دەسلەپكى قەدىمكى C14 ئارقىلىق ئۆلچەپ بېكىتىشكە قارىغاندا، بۇ قەدىمكى ياردانلىق قەبرىستانلىقى بۇنىڭدىن تەخمىنەن 3800 يىل بۇرۇن پەيدا بولغان.

2. ياقۇرول تۈرى

ناھىيە بازىرىنىڭ تەخمىنەن 60 كىلومېتىر شەرقىي شىمالىدىكى قۇرۇق تاغنىڭ جەنۇبىدا يالانغان تۆپە دۆڭ بار، بۇ دۆڭنىڭ ئېگىزلىكى تەخمىنەن 20 مېتىر كېلىدۇ، تۈر مۇشۇ دۆڭگە سېلىنغان. تۈرنىڭ توغرىسى تەخمىنەن تۆت مېتىر بولۇپ، كېسەكتىن قوپۇرۇلغان، ئۇنىڭ جەنۇبىي قىسمى ھېلىمۇ ساق، ئېگىزلىكى تەخمىنەن ئۈچ مېتىر كېلىدۇ، ئوتتۇرىسىدا بىرتۆشۈك بولۇپ، ئىشىككە ئوخشايدۇ، كەينى تەرىپى گۈمۈرۈلۈپ چۈشكەن. تۈرنىڭ ئۈستى ۋە ئاستىدا ھەم ئەتراپىدا ساپال ناھايىتى كۆپ، ساپاللار قىزىل، كۈلرەڭ بولۇپ، ئوتتۇرىسى كۆيگەن. بۇ تۈر خەن، تاڭ سۇلالىلىرى دەۋرىدىكى تۈرنىڭ خارابىسى بولۇشى مۇمكىن دەپ ھۆكۈم چىقىرىلدى. بۇ تۈرنىڭ تەخمىنەن بىر كىلومېتىر شەرقىدە بىر توپا دۆڭ بار، ئۇنىڭ ئۈستىدەمۇ تۇرغا ئوخشاپ كېتىدىغان خارابە ئىزى بار.

قۇرۇق تاغنى بويلاپ شەرققە قاراپ ماڭغاندا قەدىمكى بارگاھقا چىقىپ بولغان ئارىلىقتا مۇنداق تۈردىن تەخمىنەن ئونى ئۇچرايدۇ، ئۇلارنىڭ تولىسى غەربىي خەن دەۋرىدە ياسالغان.

3. قەدىمكى بارگاھ

بۇ بارگاھ شىڭدى تېغىنىڭ جەنۇبىغا، كۆنچى دەرياسىنىڭ شىمالىي قىرغىقىغا جايلاشقان. چىڭ سۇلالىسىنىڭ ئاخىرى ۋە مىنگو دەۋرىدە، شۋېتسىيەلىك سىۋىن ھېدىن، روسىيەلىك كوزلوۋ ۋە ئەنگىلىيەلىك ستەيىن قاتارلىق كىشىلەر بۇ يەردە «تەكشۈرۈش» ۋە قېزىش بىلەن شۇغۇللانغان. ستەيىن بۇ يەردىن كارۋىتى يېزىقى ۋە باشقا يېزىقلاردا خاتىرە يېزىلغان تارشىلار ۋە خەنزۇچە خەت چۈشۈرۈلگەن يارماقلارغا ئوخشاش نەرسىلەرنى ئوگرىلاپ كەتكەن. قەدىمكى بارگاھتا قەدىمكى قەلئە ۋە بۇتخانا خارابىلىكلىرى بار. خۇاڭ ۋېنبى بۇنى قەدىمكى قۇرۇقتاغ دۆلىتى خارابىلىكى دەپ پەرەز قىلغان. «دەريالار تەپسىراتى ئىزاھلىرى» دا تىلغا ئېلىنغان جۇبىڭ شەھىرىنىڭ خارابىلىكى بولۇشى مۇمكىن دېگۈچىلەرمۇ بار.

4. قۇرۇق تاغ قىياتاش رەسىملىرى

قۇرۇق تاغ قىياتاش رەسىملىرى ئېلىمىزنىڭ شىمالىدا ياشىغان قەدىمكى كۆچمە چارۋىچى

مىللەتلەرنىڭ ئىپتىدائىي سەنئىتىنىڭ خېلى مۇھىم ئىزىدىن ئىبارەت. قىياتاش رەسىملىرى ناھىيە تەۋەسىدىكى قۇرۇق تاغنىڭ شىڭدى جىلغىسىدا بولۇپ، شىنجاڭدا خېلى بالدۇر بايقالغان، ئۇنىڭ ئۈستىگە كۆلىمى خېلى زور قىياتاش رەسىملىرىدۇر. رەسىم سىزىلغان قىياتاشنىڭ ئۇزۇنلۇقى تەخمىنەن 15 مېتىر، ئېگىزلىكى تەخمىنەن ئالتە مېتىر بولۇپ، چوڭ - كىچىك رەسىملەر ئاز كەم 300 گە يېتىدۇ، رەسىملەرنىڭ سىزىلىپ تۇرغان ۋاقتى خېلى ئۇزۇن، مەزمۇنى ئىنتايىن كەڭ.

قىياتاش رەسىملىرى ئىچىدە ھايۋاناتلارنىڭ رەسىمى كۆپرەك بولغاندىن تاشقىرى يەنە ئوۋ ئوۋلاۋاتقان، مال بېقىۋاتقان، دىنىي پائالىيەت ئۆتكۈزۈۋاتقان، ئۈسۈل - سېرىك ئويناۋاتقان، ئۇرۇش قىلىۋاتقان كۆرۈنۈشلەر، بىنا، ھارۋا قاتارلىقلارنىڭ رەسىملىرى ۋە يېزىق، بەلگىلەر بار، ئۇلار ئىچىدە «ئوۋ ئوۋلاۋاتقان كۆرۈنۈش»، «ئات بېقىۋاتقان كۆرۈنۈش» لەرنىڭ قۇرۇلمىسى ناھايىتى چوڭ، مەنىسى ئىنتايىن چوڭقۇر بولۇش بىلەنلا قالماي، سەنئەت جەھەتتە ئادەتتىكى قىياتاش رەسىملىرىدىكىدەك تەكشىلىكتە شەكىل ھاسىل قىلىش ئۇسۇلى بۇزۇپ تاشلانغان، ئۇلار مەلۇم چوڭقۇرلۇققا ۋە قاتلاملىققا ئىگە. بۇ قىياتاش رەسىملىرىنى ھۇن دەۋرىگە مەنسۇپ دېگۈچىلەرمۇ، ھۇنلاردىن بۇرۇنقى ساكلار دەۋرىگە مەنسۇپ دېگۈچىلەرمۇ بار.

5. قاراچۆگۈن قەدىمكى شەھىرى

بۇ قەدىمكى شەھەر شەھەر دۆڭنىڭ 11 كىلومېتىر غەربىدىكى توغراق ئارىسىدىكى ئويمان يەرگە جايلاشقان، شەھەر سېپىلى ئىچكى سېپىل، تاشقى سېپىل دەپ ئىككىگە بۆلىنىدۇ. تاشقى سېپىلنىڭ غەربىي - شىمالىي قىسمىنىڭ قالدۇقى ھېلىمۇ بار، سېپىل ئۆلى ئېنىق كۆرۈنۈپ تۇرىدۇ. سېپىل چاسا شەكىللىك بولۇپ، ئايلىما ئۇزۇنلۇقى 120 مېتىر، كەڭلىكى تەخمىنەن ئون مېتىر كېلىدۇ. سېپىلنىڭ غەربىي تەرىپىدە بىر ئېغىز بار، ئۇ سېپىل دەرۋازىسى بولۇشى مۇمكىن، ئىچكى سېپىلنىڭ ئوتتۇرىسى ئېگىزرەك، قېزىپ كۆرۈلگەندە، پىشۇرۇلغان قىزىل كېسەك، كۆمۈر داشقىلى ۋە ئىككى پارچە ساپال چىقىتى، ئۇنىڭ دەۋرىنى بىلگىلى بولىمىدى.

6. شەھەردۆڭ قەدىمكى شەھىرى

بۇ قەدىمكى شەھەر ناھىيە بازىرىنىڭ تەخمىنەن ئون كىلومېتىر غەربىي - شىمالىدىكى يامانخوۋانىڭ تەخمىنەن بىر كىلومېتىر غەربىگە جايلاشقان، شەھەر سېپىلى ۋەيران بولۇپ كەتكەن، سىنچىلاپ قارىسا سېپىل ئىزىنى پەرق ئەتكىلى بولىدۇ. شەھەر چاسا شەكىلدە بولۇپ، جەنۇبتىن شىمالغا ئۇزۇنلۇقى 200 مېتىر، شەرقتىن غەربكە كەڭلىكى 60 مېتىر كېلىدۇ. شەھەرنىڭ قىياش غەربىدە بىر تۆت چاسا سۆكە بار، سۆكەنىڭ ئايلىما ئۇزۇنلۇقى 181.8 مېتىر، ئېگىزلىكى ئۈچ - بەش مېتىر كېلىدۇ، سۆكەنىڭ تۆت بۇرجىكى ئېگىزرەك، قاڭداپ كۆتۈرۈلگەن، شەھەر ئىچىدە يەنە ئۈچ يۇمىلاق گەمە بار، بۇ گەمەلەردە ئاشلىق ساقلانغان بولۇشى مۇمكىن. شەھەر ئىچىنىڭ قېزىلغانلىكى يېرىدىن ئادەم سۆڭىكى ۋە ساپال چىقىدۇ، دەۋرى ئېنىق ئەمەس. ھازىر بۇ قەدىمكى شەھەر تېرىلغۇ يەرگە ئايلىنىپ كەتتى.

7. پىچان شەھىرى

بۇ شەھەر لوپنۇر بازىرىنىڭ 173 كىلومېتىر شەرقىي جەنۇبىغا جايلاشقان. بۇ شەھەر چىڭ سۇلالىسىنىڭ گۇاڭشۇ 16 - يىلى (1890 - يىلى) بىنا قىلىنىشقا باشلىغان، ئۇنى مۇھاپىزەت.

نەپقە بېگى ۋېي گۇاڭتاۋ ئادەم ئەۋەتىپ سالدۇرغان، گۇاڭشۇ 18 - يىلى (1892 - يىلى) پۈتكەن، كېيىن نەپقە - دالالت ئىدارىسى كۆچۈپ كىرگەن.

1985 - يىلى 9 - ئاينىڭ 14 - كۈنى ئېلىپ بېرىلغان ئەمەلىي ئۆلچەشكە قارىغاندا، پىچان شەھىرىنىڭ جەنۇبتىن شىمالغا ئۇزۇنلۇقى 382.5 مېتىر، شەرقتىن غەربكە كەڭلىكى 297 مېتىر، ئايلانما ئۇزۇنلۇقى 1251 مېتىر، دەرۋازىسىنىڭ كەڭلىكى 8.5 مېتىر، سېپىلىنىڭ ئېگىزلىكى 6.5 مېتىر (ئاساسىي قىسىمنىڭ ئېگىزلىكى 4.5 مېتىر، قوشۇمچە قىسىمنىڭ ئېگىزلىكى ئىككى مېتىر)، ئۆلىنىڭ كەڭلىكى 6.9 مېتىر، ئۈستىنىڭ كەڭلىكى 6.2 مېتىر، قوشۇمچە قىسىمنىڭ كەڭلىكى 0.7 مېتىر، سېپىلىنىڭ تۆت بۇرجىكىدە بىردىن تۆت پوتەي بار، ئۇلارنىڭ ئومۇمىي كۆلىمى 47.2 كۋادرات مېتىر كېلىدۇ. پىچان شەھىرىنىڭ شەرقىدە بىر دەرۋازا، غەربىدە بىر دەرۋازا بار. سېپىل پۈتۈنلەي كېسەكتىن قوپۇرۇلغان.

بۇ شەھەر خارابىلىكى ھازىر شىنجاڭ ئىشلەپچىقىرىش - قۇرۇلۇش بىڭتۇەنى يېزا ئىگىلىك 2 - شىسى 34 - تۇەن مەيدان 5 - لىيەننىڭ تېرىلغۇ يېرىنىڭ ئوتتۇرىسىدا قالدى (بۇ جايىنى قەدىمكى شەھەر كەنتى قىلىش 1983 - يىلى 11 - ئاينىڭ 5 - كۈنى رەسمىي تەستىقلاندى)، شەھەر ئىچى تېرىلغۇ يەرگە ئايلىنىپ بولغانلىقى ئۈچۈن، خېلى ئېغىر دەرىجىدە ۋەيران بولۇپ كەتتى.

8. سەكسەن كۆۋرۈك

سەكسەن كۆۋرۈك تارىم يېزىسىنىڭ تەخمىنەن 18 كىلومېتىر شەرقىي جەنۇبىغا جايلاشقان. شەرقتە مەريەم خان ئاڭگىيىدىن باشلىنىپ، غەربتە غەربىي چوڭكۆلگىچە، جەنۇبتا ئۆگەن دەرياسىدىن باشلىنىپ، شىمالدا ئاقسويغىچە سوزۇلىدۇ، كونا كورلا - چاقىلىق تاشيولى مۇشۇ يەردىن ئۆتەتتى.

چىڭ سۇلالىسىنىڭ گۇاڭشۇ 1 - يىلى (1875 - يىلى) شەنشى - گەنسۇنىڭ باش ۋالىيىسى زوزۇڭتاڭ خان مۇپەتتىشى بولۇپ، شىنجاڭنىڭ ھەربىي ئىشلىرىغا مەسئۇل بولغاندىن كېيىن، ياقۇببەگ تاجاۋۇزچىلىرىنى شىنجاڭدىن قوغلاپ چىقىرىش ئۈچۈن قىلىنغان شىنجاڭ ئۇرۇشىنى باشلىغان. گۇاڭشۇ 3 - يىلى (1877 - يىلى)، شىنجاڭ ئۇرۇشىنىڭ 2 - باسقۇچى (جەنۇبىي شىنجاڭنى قايتۇرۇۋېلىش ئۇرۇشى) باشلانغاندا چىڭ قوشۇنلىرىنىڭ بۇ يەردىن ئۆتۈشى 10 - ئايغا توغرا كەلگەچكە، تارىم دەرياسىنىڭ سۈيى يەنىلا تاشقىنلاپ تۇرغانلىقى ئۈچۈن كۆۋرۈك سېلىشقا توغرا كەلگەن، ئېيتىشلارغا قارىغاندا جەمئىي 80 نەچچە كۆۋرۈك سېلىنغان، كېيىن ئاران 18 ى ساقلىنىپ قالغان. 1965 - يىلى غۇلجا - چاقىلىق تاشيولى ياسالغاندا، كونا كۆۋرۈكلەرنىڭ ھەممىسى ئېلىپ تاشلىنىپ، ئالتە كىچىك سېمونت كۆۋرۈك سېلىنغان. يەرلىك خەلق زوزۇڭتاڭ قوشۇن باشلاپ چىقىپ ياقۇببەگ تاجاۋۇزچىلىرىنى قوغلاپ چىقارغان شىنجاڭ ئۇرۇشىنى خاتىرىلەپ، بۇ جايىنى «سەكسەن كۆۋرۈك» دەپ ئاتاپ كەلگەن.

ئون يهتتنچي قسم

سه شيه و تهته رسيه

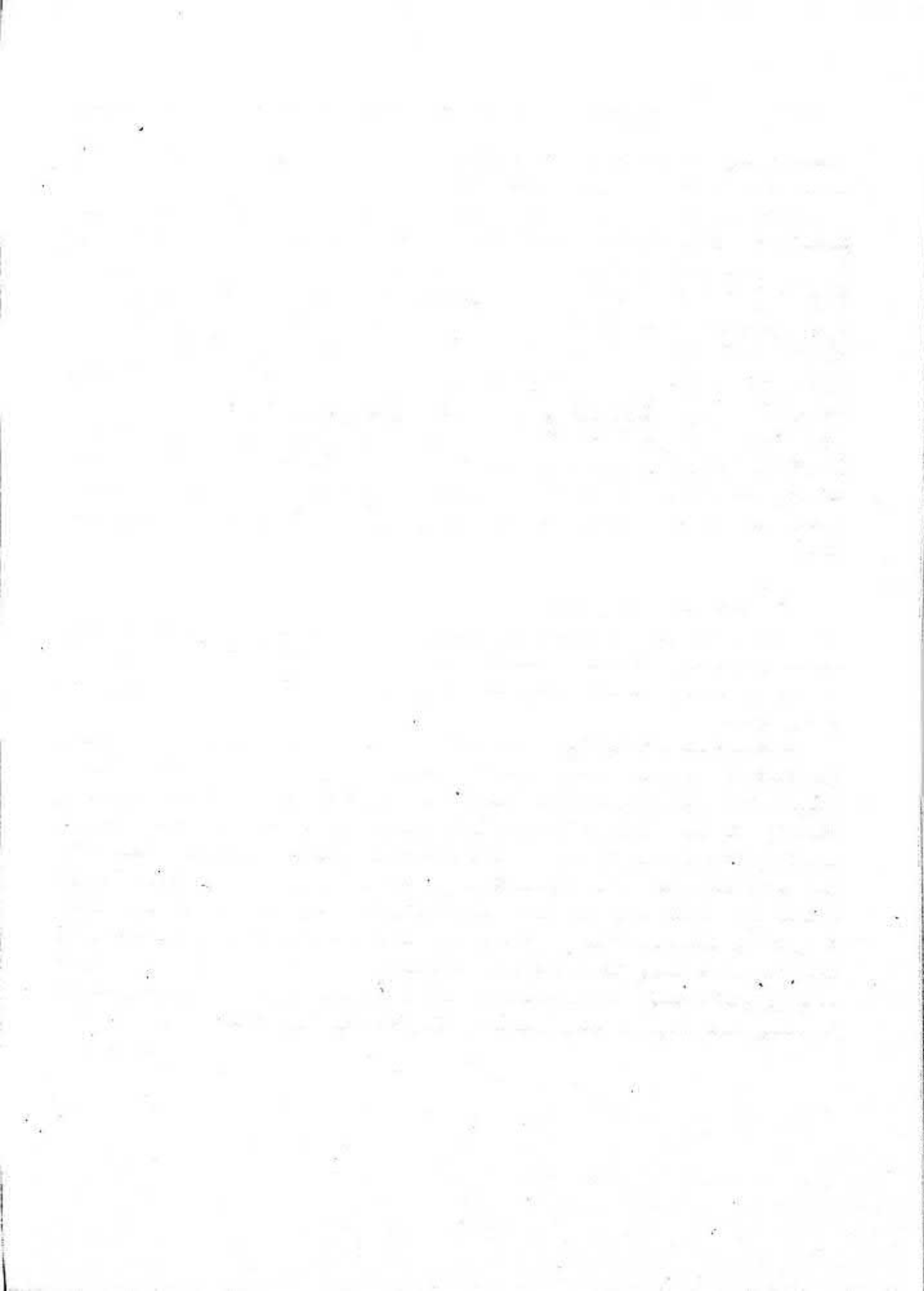

ئون يەتتىنچى قىسىم

سەھىيە ، تەنتەربىيە

I باب

سەھىيە

مىنگو دەۋرىدە، لوپنۇر ناھىيىسىنىڭ تىببىي داۋالاش - سەھىيە ئىشلىرى ئىنتايىن قالاق ئىدى، يېزا - قىشلاقلاردا بىر نەچچە ئاز سانلىق مىللەت تېۋىپ بار ئىدى، دېھقان - چارۋىچىلارنىڭ كېسەل كۆرسىتىشى، دورا تېپىپ يېيىشى تەس بولۇپ، كېسەل بولۇپ قالغاندا خۇدادىن ئامانلىق تىلەشتىن باشقا ئامالى يوق ئىدى. كېسەللىك تارقالسا، يۇرت - ماكاننى تاشلاپ كېتىشكە مەجبۇر بولاتتى.

مىنگو دەۋرىدە، بۇ ناھىيىدە چېچەك، قىزىل، تارقىلىشچان مېڭە - يۇلۇن پەردە ياللۇغى، بوغما، كۆكۈيۈتەل، يۇلۇن سۇر ماددىسى ياللۇغى، كېزىك، تولغاق قاتارلىق يۇقۇملۇق كېسەللىكلەر كۆپ قېتىم يۈز بېرىپ، بىر مۇنچە ئادەم ئۆلۈپ كەتكەنىدى. ئاياللاردا بولىدىغان چىلە قىزىتمىسى (تۇغۇتتىن كېيىن شامال تېگىش دەپمۇ ئاتىلىدۇ)، بوۋاقلاردا بولىدىغان كىندىك كېسەللىكى پات - پات كۆرۈلۈپ تۇراتتى، بوۋاقلارنىڭ ئۆلۈپ كېتىش نىسبىتى ناھايىتى يۇقىرى ئىدى.

يېڭى جۇڭگو قۇرۇلغاندىن كېيىن، پارتىيە ۋە خەلق ھۆكۈمىتى كۆپ پۇل ئاجرىتىپ، سەھىيە كادىرلىرى ۋە تىببىي خادىملارنى بولۇپمۇ شۇ يەرلىك ئۇيغۇر تىببىي خادىملارنى تەربىيەلىدى. 1950 - يىلى 3 - ئايدا ناھىيىلىك دوختۇرخانا قۇرۇلدى، كېيىن يەنە كەينى - كەينىدىن ھەرخىل تىببىي داۋالاش - ساقلىق ساقلاش ئاپپاراتلىرى قۇرۇلدى، بۇ ئاپپاراتلار ئىشچى، دېھقان، ئەسكەرلەرگە يۈزلىنىش، ئالدىنى ئېلىشنى ئاساس قىلىش، تېۋىپلار بىلەن دوختۇرخانىنى ئىتتىپاقلاشتۇرۇش، سەھىيە خىزمىتىنى ئاممىۋى تەنتەربىيە بىلەن بىرلەشتۈرۈش فاڭچېنىنى ئەستايىدىل ئىزچىلاشتۇرۇپ، سەھىيە ئىشلىرىنىڭ تەرەققىياتىنى ئىلگىرى سۈرۈپ، خەلقنىڭ تەن ساغلاملىقىنى كاپالەتكە ئىگە قىلدى.

1985 - يىلى ناھىيە بويىچە ناھىيىلىك خەلق دوختۇرخانىسى، سەھىيە - يۇقۇملۇق

كېسەللىكلەرنىڭ ئالدىنى ئېلىش - ئانا - بالىلار ساغلاملىقىنى ساقلاش پونكىتى، سەھىيە ئەترىتى (بەش)، دېھقانچىلىق - چارۋىچىلىق رايون شىپاخانىسى (ئۈچ) قاتارلىقلار بارلىققا كەلدى، تىببىي خادىم 157 گە يەتتى، ناھىيە، يېزا (بازار)، كەنتتىن ئىبارەت ئۈچ دەرىجىلىك تىببىي داۋالاش - سەھىيە - ساغلاملىق ساقلاش تورى ئومۇميۈزلۈك بەرپا قىلىندى، تىببىي داۋالاش ئۈسكۈنىلىرى ئۈزلۈكسىز مۇكەممەللەشتى، بۇنىڭ بىلەن بازار - يېزىلارنىڭ سەھىيە قىياپىتى يېڭىلاندى، چېچەك پۈتۈنلەي تۈگىتىلدى، باشقا يۇقۇملۇق كېسەللىكلەرنىڭ يۈز بېرىش نىسبىتىمۇ زور دەرىجىدە تۆۋەنلىتىلدى، بىرۈتسىلا تايماقچە باكتېرىيىسى ۋە باش تەمرەتكىسى (تاز) كېسەللىكى قاتارلىق يەرلىك كېسەللىكلەر تىزگىنلەندى.

§ 1. تىببىي داۋالاش ئاپپاراتلىرى

1. باشقۇرۇش ئاپپاراتى

1950 - يىلى ناھىيىلىك خەلق ھۆكۈمىتىدە مەدەنىيەت - مائارىپ - سەھىيە بۆلۈمى قۇرۇلدى. 1958 - يىلى 6 - ئايدا سەھىيە ئايرىم بۆلۈم بولۇپ قۇرۇلدى. 1969 - يىلى 4 - ئايدا ناھىيىلىك ئىنقىلابىي كومىتېت سىياسىي خىزمەت گۇرۇپپىسىنىڭ قارىمىقىدا مەدەنىيەت - سەھىيە گۇرۇپپىسى قۇرۇلدى، 1973 - يىلى 3 - ئايدا ناھىيىلىك ئىنقىلابىي كومىتېت قارىمىقىدا مەدەنىيەت - مائارىپ - سەھىيە بۆلۈمى قۇرۇلدى. 1975 - يىلى سەھىيە ئايرىم بۆلۈم بولۇپ قۇرۇلدى. 1984 - يىلى 9 - ئايدا سەھىيە بۆلۈمى سەھىيە ئىدارىسىغا ئۆزگەرتىلدى.

2. تىببىي داۋالاش، يۇقۇملۇق كېسەللىكلەرنىڭ ئالدىنى ئېلىش

ئاپپاراتلىرى

- (1) ناھىيىلىك شىپاخانا مىنگونىڭ 36 - يىلى (1947 - يىلى) ناھىيە بازىرىدا شىپاخانا قۇرۇلغان بولۇپ، بىر دوختۇر، بىر سېسترا بار ئىدى.
- (2) ناھىيىلىك خەلق دوختۇرخانىسى ناھىيىلىك شىپاخانا يېڭى جۇڭگو قۇرۇلغاندىن كېيىن 1952 - يىلى ناھىيىلىك دوختۇرخانىغا ئۆزگەرتىلدى (ھازىرقى ناھىيىلىك سودا - سانائەت مەمۇرىي باشقۇرۇش ئىدارىسىنىڭ ئورنىدا ئىدى)، ئەينى ۋاقىتتا ئۈچ سەھىيە تېخنىكا خادىمى، 72 كۋادرات مېتىرلىق ئۆيى بار ئىدى. 1953 - يىلى خادىمى سەككىزگە كۆپەيدى (ئۇلارنىڭ ئالتىسى سەھىيە تېخنىكا خادىمى)، ئۆيى بەش ئېغىزغا، كۆلىمى 120 كۋادرات مېتىرغا يەتتى، ئامبۇلاتورىيە، دورىخانا، ئوكۇل ئۇرۇش - دورا ئالماشتۇرۇش بۆلۈمى تەسىس قىلىندى، بۇ چاغدا تىببىي داۋالاش ئۈسكۈنىلىرى ئاددىي بولۇپ، تىڭشىغۇچ، تېرمومېتىر ۋە باھاسى ئەرزان، ئاسان ئۇچرايدىغان ئادەتتىكى بۇيۇملارلا بولۇپ، بۇ ئۈسكۈنىلەر بىلەن دائىم ئۇچرايدىغان ئادەتتىكى كېسەللىكلەرنىلا تەكشۈرگىلى ۋە داۋالىغىلى بولاتتى، تىببىي خادىملار پات-پات يېزا-قىشلاقلارغا بېرىپ سەييارە كېسەل كۆرەتتى ۋە داۋالايتتى. 1955 - يىلى شىپاخانىنىڭ خادىمى 12 گە يەتتى، بۇلارنىڭ ئونى سەھىيە تېخنىكا خادىمى (ئىككىسى تېخنىكوم ئوقۇش تارىخىغا ئىگە) ئىدى.
- ناھىيىلىك شىپاخانا 1958 - يىلى 5 - ئايدا لوپنۇر ناھىيىلىك خەلق دوختۇرخانىسىغا

ئۆزگەرتىلدى، شۇ يىلى 11 - ئايدا 15 كارىۋاتلىق كېسەلخانا تەسىس قىلىندى. 1959 - يىلى ھازىرقى ئورنىغا كۆچۈرۈلدى، ئامبۇلاتورىيە بۆلۈمى ۋە كېسەلخانا بۆلۈمى تەسىس قىلىندى، ئامبۇلاتورىيە بۆلۈمىدە ئىچكى كېسەللىكلەر بۆلۈمى، تاشقى كېسەللىكلەر بۆلۈمى، داۋالاش بۆلۈمى، دورىخانا قاتارلىق بۆلۈملەر تەسىس قىلىندى، كېسەلخانا بۆلۈمىدە ئىچكى كېسەللىكلەر - بالىلار بۆلۈمى ۋە تاشقى كېسەللىكلەر - ئاياللار بۆلۈمى قاتارلىق بۆلۈملەر تەسىس قىلىندى، شۇنىڭ بىلەن بىللە بىر قىسىم داۋالاش ئۆسكۈنىلىرى تولۇقلاندى ۋە يېڭىلاندى، دوختۇرخانىنىڭ ئىشچى - خىزمەتچىسى 17 گە يەتتى، ئۇلارنىڭ 14 ى سەھىيە تېخنىكا خادىمى (بىرى ئالىي مەكتەپ ئوقۇش تارىخىغا، يەتتىسى ئالىي تېخنىكوم ئوقۇش تارىخىغا ئىگە). 1960 - يىلى 18 مىڭ 56 ئادەم (قېتىم) كېسەل كۆرۈلدى، 579 ئادەم (قېتىم) كېسەلخانىدا يانقۇزۇلۇپ داۋالاندى. 1964 - يىلى كېسەل كارىۋىتى 29 غا، تىببىي خادىم 25 كە يەتتى (19 ى سەھىيە تېخنىكا خادىمى)، 13 مىڭ 844 ئادەم (قېتىم) كېسەل كۆرۈلدى، 584 ئادەم (قېتىم) كېسەلخانىدا يانقۇزۇلۇپ داۋالاندى. 1965 - يىلى كېسەل كارىۋىتى 35 كە يەتتى، 17 مىڭ 740 ئادەم (قېتىم) نىڭ كېسەللىكى كۆرۈلدى، دوختۇرخانا ئىشچى - خىزمەتچىسى 39 غا، جۈملىدىن سەھىيە تېخنىكا خادىمى 32 گە يەتتى. 1977 - يىلى ناھىيىلىك خەلق دوختۇرخانىسىدا دورا ياساش بۆلۈمى تەسىس قىلىندى، بۇ بۆلۈم ئون نەچچە خىل دورا ياساپ، دوختۇرخانىنىڭ ئېھتىياجىنى قاندۇرغاندىن تاشقىرى، ئاساسىي قاتلام شىپاخانىلىرىنىمۇ ئانچە - مۇنچە تەمىنلىدى. 1980 - يىلى ناھىيىلىك خەلق دوختۇرخانىسى 1204 كۋادرات مېتىرلىق ئىككى قەۋەتلىك ئامبۇلاتورىيە بىناسى سېلىپ، ئامبۇلاتورىيەنىڭ كېسەل كۆرۈش - داۋالاش شارائىتىنى ياخشىلىدى.

1985 - يىلى دوختۇرخانا ئىگىلىگەن يەرنىڭ ئومۇمىي كۆلىمى 53 موغا، قۇرۇلۇش كۆلىمى 6171.66 كۋادرات مېتىرغا يەتتى، قۇرۇلۇش كۆلىمى ئىچىدە تىببىي داۋالاش ئىشلىرىغا ئىشلىتىلىدىغان قۇرۇلۇشلارنىڭ كۆلىمى 4436.93 كۋادرات مېتىر، ئىشچى - خىزمەتچىلەر ياتاقى 1734.73 كۋادرات مېتىر. دوختۇرخانىدا ئامبۇلاتورىيە بۆلۈمى، تاشقى كېسەللىكلەر - ئاياللار بۆلۈمى، ئىچكى كېسەللىكلەر - بالىلار بۆلۈمى، يۇقۇملۇق كېسەللىكلەر بۆلۈمى، ئارقا سىپ بۆلۈمى تەسىس قىلىندى. ئامبۇلاتورىيە بۆلۈمىدە جۇڭگو تىبابەتچىلىكى ۋە غەرب تىبابەتچىلىكى دورىخانىسى، ئىچكى كېسەللىكلەر بۆلۈمى، بالىلار بۆلۈمى، تاشقى كېسەللىكلەر بۆلۈمى، ئاياللار بۆلۈمى، جۇڭگو تىبابەتچىلىكى بۆلۈمى، فىزىكىلىق داۋالاش بۆلۈمى، رېنتگېن بۆلۈمى، لابوراتورىيە بۆلۈمى، داۋالاش بۆلۈمى قاتارلىق بۆلۈملەر تەسىس قىلىندى. تىببىي داۋالاش ئۆسكۈنىلىرى تېخىمۇ ياخشىلاندى، 500 مىللىئامپېرلىق رېنتگېن، يۇقىرى بېسىملىق دېزىنېكسىيە قازىنى، ئېلېكتروكاردىئوگرامما، ئاۋازدىن تېز دولقۇنلۇق تەكشۈرۈش ئاپپاراتى، توڭلاتقۇ، ئاشقازان ئەينىكى قاتارلىق ئۆسكۈنىلەر كەلتۈرۈلدى. دوختۇرخانا خادىمى 69 غا يەتتى، بۇنىڭ ئىچىدە سەھىيە تېخنىكا خادىمى 53 (ئالىي مەكتەپ، تېخنىكوم ئوقۇش تارىخىغا ئىگە مەسئۇل ۋىراج ئۈچ، ۋىراج توققۇز)، سەھىيە تېخنىكا خادىملىرى ئىچىدە ئۇيغۇر 18 بولۇپ، ئومۇمىي تېخنىكا خادىمىنىڭ 26.08 پىرسەنتىنى ئىگىلىدى. دوختۇرخانا دائىم ئۇچرايدىغان، كۆپ كۆرۈلىدىغان كېسەللىكلەرنى بىر تەرەپ قىلغاندىن تاشقىرى، بەش ئەزاسى ئاجىزلاپ كەتكەنلەرنى جىددىي قۇتقۇزۇش، ئورگانىك فوسفوردىن زەھەرلىنىش، يۈرەك، مېڭە قان تومۇر كېسەللىكلىرى، ئىچكى ئاجزالما كېسەللىكلىرى، ئۈچەي كىرىشىپ قېلىش، ئۈچەي توسۇلۇپ قېلىش، جىگەر، ئال، ئاشقازان ئوپېراتسىيىسى، تۇغۇتنى تېزلىتىش، باش سۆڭەكنى تېشىش،

بالا ياتقۇ سىرتىدىكى ھامىلدارلىق، بالا ياتقۇنى كېسىپ ئېلىۋېتىش، تۇغۇلتىش كېيىن يۇقۇملىنىشقا ئوخشاش خەتەرلىك ۋە داۋالاش قىيىن كېسەللىكلەرنىمۇ خېلى ياخشى بىر تەرەپ قىلالايدىغان بولدى. 1995 - يىلى 27 مىڭ 570 ئادەم (قېتىم) كېسەل كۆرۈلدى، 1881 كېسەل (قېتىم) كېسەلخانىدا ياتقۇزۇپ داۋالاندى. كېسەللەرنىڭ ساقىيىش نىسبىتى %75.4 كە يەتتى، ئۆلۈپ كېتىش نىسبىتى %0.8 بولدى. 1995 - يىلى كېسەل كارىۋىتى 70 كە يەتتى.

ناھىيىلىك خەلق دوختۇرخانىسىدىكى سەھىيە تېخنىكا خادىملىرىنىڭ
1985 - يىلىدىكى ئەھۋالى

بىرلىكى: نەپەر

17 - قىسىم 1 - جەدۋەل

سەھىيە تېخنىكا خادىمى	جىمىيىسى	بۇيىش ۋىراجى	ۋىراج	سېسترا	پىراۋېرور	لاپوراتورىيە دوختۇرى	بۇيىش فىلدىشېرى	فىلدىشېر	باردەمچى سېسترا	ئاكوشېر	فارىماتسىيە	لاپوراتورىيە تېخنىكى	پىرۇش قىلغۇچى	لاپورانتىز
ئومۇمىي سانى	53	1	12	2	1	1	1	9	11	2	4	1	7	1
بۇنىڭ ئىچىدە ئۇيغۇر	18		5	1				2	5	2	3			

(3) يۇقۇملۇق كېسەللىكلەرنىڭ ئالدىنى ئېلىش پونكىتى 1957 - يىلى ناھىيىلىك دوختۇرخانىدا يۇقۇملۇق كېسەللىكلەرنىڭ ئالدىنى ئېلىش بۆلۈمچىسى قۇرۇلدى، ئەينى ۋاقىتتا يۇقۇملۇق كېسەللىكلەرنىڭ ئالدىنى ئالغۇچىدىن بىرى بولۇپ، ئۇ، ناھىيە بويىچە يۇقۇملۇق كېسەللىكلەرنىڭ ئالدىنى ئېلىش خىزمىتىگە مەسئۇل بولدى.

يۇقۇملۇق كېسەللىكلەرنىڭ ئالدىنى ئېلىش بۆلۈمچىسى 1973 - يىلى 10 - ئاينىڭ 31 - كۈنى ناھىيىلىك خەلق دوختۇرخانىسىدىن بۆلۈنۈپ چىقىپ، لوپنۇر ناھىيىلىك سەھىيە - يۇقۇملۇق كېسەللىكلەرنىڭ ئالدىنى ئېلىش، ئانا - بالىلارنىڭ ساقلىقىنى ساقلاش پونكىتى قىلىندى، دەرىجىسى بۆلۈمچە دەرىجىلىك بولدى. شۇ يىلى لوپنۇر بازىرى «تىنچلىق» كوچىسىنىڭ شەرقىي قىسمىنىڭ ئوڭ تەرىپىگە 224 كۋادرات مېتىرلىق توققۇز ئېغىزلىق ئىشخانا سالدى. پونكىتتا يۇقۇملۇق كېسەللىكلەرنىڭ ئالدىنى ئېلىش گۇرۇپپىسى، ئانا - بالىلارنىڭ ساقلىقىنى ساقلاش گۇرۇپپىسى تەسىس قىلىندى، ئىشچى - خىزمەتچىسى ئالتىگە يەتتى، بۇنىڭ ئىچىدە سەھىيە تېخنىكا خادىمى تۆت (بىرى ئۇيغۇر). 1984 - يىلى دەرىجىسى رايون دەرىجىسىگە ئۆستۈرۈلۈپ، لوپنۇر ناھىيىلىك سەھىيە - يۇقۇملۇق كېسەللىكلەرنىڭ ئالدىنى ئېلىش پونكىتى دەپ ئاتالدى، پونكىتتا يۇقۇملۇق كېسەللىكلەرنىڭ ئالدىنى ئېلىش بۆلۈمى، يەرلىك كېسەللىكلەر بۆلۈمى، سەھىيە بۆلۈمى، لاپوراتورىيە بۆلۈمى، ئانا - بالىلارنىڭ ساقلىقىنى ساقلاش بۆلۈمى، ئىشخانا، رېنتگېن بۆلۈمىدىن ئىبارەت بۆلۈمچە دەرىجىلىك يەتتە ئورۇن تەسىس قىلىندى. 1985 - يىلى 1431.84 كۋادرات مېتىرلىق ئۈچ قەۋەتلىك لاپوراتورىيە بىناسى سېلىندى. 1985 - يىلى

پونكىت ئىگىلىگەن يەر كۆلىمى 20.7 موغا، قۇرۇلۇشلىرىنىڭ كۆلىمى 2927.84 كۋادرات مېتىرغا يەتتى، پونكىتتا يۇقۇملۇق كېسەللىكلەرنىڭ ئالدىنى ئېلىش بۆلۈمى، يەرلىك كېسەللىكلەر بۆلۈمى، سەھىيە بۆلۈمى، تۇبېركۇلىوزنىڭ ئالدىنى ئېلىش بۆلۈمى، لابوراتورىيە بۆلۈمى، ئانا-بالىلارنىڭ ساقلىقىنى ساقلاش بۆلۈمى، ئىشخانا، رېنتگېن بۆلۈمى قاتارلىق ئورۇنلار بار بولدى، ئىشچى - خىزمەتچىسى 23 كە يەتتى، بۇنىڭ ئىچىدە سەھىيە تېخنىكا خادىمى 19 (سەھىيە تېخنىكا خادىمى ئىچىدە ئۇيغۇر يەتتە بولۇپ، %30.4 نى ئىگىلىدى).

ناھىيىلىك يۇقۇملۇق كېسەللىكلەرنىڭ ئالدىنى ئېلىش پونكىتىنىڭ 1985 - يىلىدىكى سەھىيە تېخنىكا خادىملىرى

بىرلىكى: نەپەر

17 - قىسىم 2 - جەدۋەل

سەھىيە تېخنىكا خادىمى	تۇتۇق	ۋىراج	قىلىش	پاردەچى سېتىرا	تۇتۇق	باشقا باشلانغۇچ دەرىجىلىك سەھىيە خادىمى
ئومۇمىي سانى	19	2	8	3	1	5
بۇنىڭ ئىچىدە ئۇيغۇر	17	1	3	1	1	1

4) ئاساسىي قاتلام سەھىيە ئاپپاراتلىرى 1953 - يىلى 2 - رايون (تىكەنلىك) دا شىپاخانا قۇرۇلدى، ئۇنىڭدىن كېيىن بىر قىسىم ئاساسىي قاتلام شىپاخانىلىرى ۋە بۆلۈملىرى كەينى - كەينىدىن قۇرۇلدى. 1985 - يىلى ناھىيە بويىچە تۆت يېزىلىق شىپاخانا، ئىككى قېرما شىپاخانىسى، ئىككى دېھقانچىلىق (ئۇرۇقچىلىق) مەيدانى سەھىيە بۆلۈمى ۋە بىر مەكتەپ سەھىيە بۆلۈمى بار بولدى، تىببىي داۋالاش ئورنى جەمئىي توققۇزغا يەتتى.

(1) تارىم يېزىلىق شىپاخانا بۇ شىپاخانا ناھىيە بويىچە ئەڭ چوڭ مەركىزىي يېزىلىق شىپاخانا بولۇپ، 1953 - يىلى قۇرۇلغانىدى. 1977 - يىلى ئامبۇلاتورىيە ۋە 30 كارىۋاتلىق كېسەلخانا تەسىس قىلىندى، 1985 - يىلى ئىشچى - خىزمەتچىسى 17 گە يەتتى، بۇنىڭ ئىچىدە سەھىيە تېخنىكا خادىمى 14 (تېخنىكوم ئوقۇش تارىخىغا ئىگىلەر 13)، ئۇيغۇر ئىشچى - خىزمەتچى 16 بولۇپ، ئومۇمىي ئىشچى - خىزمەتچىنىڭ 94 پىرسەنتىنى ئىگىلەيدۇ، تەجرىبە ئۈسكۈنىلىرى، رېنتگېن، ئېلېكتروكاردىئوگرامما قاتارلىق تىببىي داۋالاش سايمانلىرى بار.

(2) دۆققۇتان يېزىلىق شىپاخانا بۇ شىپاخانا لوپنۇر ناھىيىسىنىڭ چارۋىچىلىق رايونىدىكى تۇنجى شىپاخانا بولۇپ، 1954 - يىلى قۇرۇلغانىدى. 1969 - يىلى يەنە قارچۇغا شىپاخانىسى قۇرۇلدى. 1985 - يىلىنىڭ ئاخىرىدا بۇ شىپاخانىدا ئامبۇلاتورىيە ۋە 26 كارىۋاتلىق كېسەلخانا، رېنتگېن قاتارلىق تىببىي داۋالاش ئۈسكۈنىلىرى بار بولدى، ئىشچى - خىزمەتچىسى 20 گە يەتتى، بۇنىڭ ئىچىدە سەھىيە تېخنىكا خادىمى 16 بولۇپ، ھەممىسى تېخنىكوم ئوقۇش تارىخىغا ئىگە، ھەممىسى ئۇيغۇر.

(3) شىنخېيلىك يېزىلىق شىپاخانا بۇ شىپاخانا 1966 - يىلى 12 - ئايدا قۇرۇلغاندى، ناھىيە بازىرىغا يېقىن بولغاچقا كېسەلخانا 1983 - يىلى ئەمەلدىن قالدۇرۇلدى. 1985 - يىلى ئىشچى - خىزمەتچىسى توققۇزغا يەتتى، بۇنىڭ ئىچىدە سەھىيە تېخنىكا خادىمى ئالتە (تېخنىكوم ئوقۇش تارىخىغا ئىگىلەر بەش)، ئىشچى - خىزمەتچى ئىچىدە ئۇيغۇر ئالتە.

(4) «ئىتتىپاق» يېزىلىق شىپاخانا بۇ شىپاخانا 1973 - يىلى قۇرۇلغاندى. 1982 - يىلى 210 كۆادرات مېتىرلىق كېسەلخانا سېلىندى. 1985 - يىلى ئىشچى - خىزمەتچىسى 13كە يەتتى، بۇنىڭ ئىچىدە سەھىيە تېخنىكا خادىمى توققۇز (ھەممىسى تېخنىكوم ئوقۇش تارىخىغا ئىگە)، ئىشچى - خىزمەتچىلىرى ئىچىدە ئۇيغۇر بەش. بۇ شىپاخانا لوپنۇر ناھىيىسى بويىچە يېزا سەھىيە خىزمىتىدىكى ئىلغار ئورۇن.

(5) باشقا شىپاخانا ۋە بۆلۈملەر يۇقىرىدىكى ئاساسىي قاتلام شىپاخانىلىرىدىن تاشقىرى يەنە خۇرجا چارۋىچىلىق فېرمىسى شىپاخانىسى، چوڭكۆل چارۋىچىلىق فېرمىسى شىپاخانىسى ۋە كۆنچى دېھقانچىلىق مەيدانى سەھىيە بۆلۈمى، ناھىيىلىك ئۈرۈمچىلىق مەيدانى شىپاخانىسى، ناھىيىلىك 2 - ئوتتۇرا مەكتەپ سەھىيە بۆلۈمى قاتارلىق تىببىي داۋالاش ئاپپاراتلىرى بار.

لوپنۇر ناھىيىسىدىكى ئاساسىي قاتلام شىپاخانىلىرى ۋە سەھىيە بۆلۈملىرىنىڭ 1985 - يىلىدىكى خادىملىرى

17 - قىسىم 3 - جەدۋەل

سەھىيە تېخنىكا خادىمى (نەپەر)						ئىشچى - خىزمەتچى (نەپەر)		نامى	
پەرۋىش قىلغۇچى	دورگەر	ياردەمچى مېستىرا	فېلىشېر	ۋراچ	تېخنىكا خادىمى سەھىيە	جەمئىي	بۇنىڭ ئىچىدە سەھىيە		ئومۇمىي سانى
	1	7	4		13	14	16	17	تارىم يېزىلىق شىپاخانا
7		6	2		16	16	20	20	دۆڭقوتان يېزىلىق شىپاخانا
		2	2	2	3	6	6	10	شىنخېيلىك يېزىلىق شىپاخانا
1	1	3	2	2	5	9	5	13	«ئىتتىپاق» يېزىلىق شىپاخانا
		1			1	1	1	1	خۇرجا چارۋىچىلىق فېرمىسى شىپاخانىسى
		1	1		2	2	2	2	چوڭكۆل چارۋىچىلىق فېرمىسى شىپاخانىسى
	1	1	1		2	2	2	2	ئۈرۈمچىلىق مەيدانى شىپاخانىسى

			1		2	2	كۆنچى دېھقانچىلىق مەيدانى سەھىيە بۆلۈمى
					1	1	2 - ئوتتۇرا مەكتەپ سەھىيە بۆلۈمى

(5) يېزا - كەنت سەھىيە بۆلۈملىرى 1968 - يىلى ناھىيىدىكى گۇڭشى، مەيدان-فېرمىلارنىڭ ھەممىسىدە ھەمكارلىشىپ داۋالاش يولغا قويۇلدى، تولۇقسىز، تولۇق ئوتتۇرا مەكتەپلەرنى پۈتتۈرۈپ يېزىغا قايتقان بىر تۈركۈم ياشلار چوڭ ئەترەتلەرنىڭ كۆرسىتىشى بىلەن ناھىيىلىك دوختۇرخانا ياكى گۇڭشى شىپاخانىسىدا ئىككى ئايدىن تۆت ئايغىچە تەربىيەلەندى، ناھىيىلىك سەھىيە تارمىقى تەكشۈرۈپ لايىقەتلىك بولغانلىرىغا «يالىڭياق دوختۇر» گۇۋاھنامىسى بەرگەندىن كېيىن، ئۇلار چوڭ ئەترەتلەرگە قايتىپ بېرىپ سەھىيە بۆلۈمىدە «يالىڭياق دوختۇر» بولۇپ، كېسەللىكلەرنىڭ ئالدىنى ئېلىش، كېسەللىكلەرنى داۋالاش ۋە ئانا - بالىلارنىڭ ساقلىقىنى ساقلاش خىزمىتىنى ئىشلىدى، شۇ يىلى ناھىيە بويىچە 37 «يالىڭياق دوختۇر» تەربىيەلەندى، ئۇلارنىڭ ئىش ھەققىنى چوڭ ئەترەتلەر بەردى، ئىش ھەققى ئۆلچىمى ئادەتتە تەڭ دەرىجىلىك ئەمگەك كۈچىنىڭكىدىن %10 - %20 يۇقىرى بولدى. 1969 - يىلى ناھىيە بويىچە 32 ھەمكارلىشىپ داۋالاش نۇقتىسى قۇرۇلدى، «يالىڭياق دوختۇر» 43 كە يەتتى، ئەمما «يالىڭياق دوختۇر» لارنىڭ ساپاسى يۇقىرى ئەمەس ئىدى. 1974 - يىلدىن كېيىن ھەمكارلىشىپ داۋالاش پالەچ ياكى يېرىم پالەچ ھالەتكە چۈشۈپ قالدى. 1978 - يىلدىن كېيىن يېزىلاردا داۋالاش ئىشى مۇنداق ئۈچ خىل يول بىلەن تەرتىپكە سېلىندى؛ بىرىنچىدىن، يېزىلىق شىپاخانا دوختۇر ئەۋەتىپ سەھىيە بۆلۈمى قۇرۇش؛ ئىككىنچىدىن، كەنت كوللېكتىپى سەھىيە بۆلۈمى قۇرۇش؛ ئۈچىنچىدىن، سەھىيە بۆلۈمىنى يېزا - كەنت دوختۇرخانا ھۆددىگە بېرىش. 1985 - يىلى يېزا - كەنت دوختۇرلىرى تەرتىپكە سېلىنىپ، 43 تىن 31 گە ئازايتىلدى، ناھىيىلىك سەھىيە ئىدارىسى ئايدا ھەربىر كىشىگە 30 يۈەن قوشۇمچە ياردەم پۇلى بەردى، قالغان ئىش ھەققى كەسپى خىراجەتتىن ئاجرىتىلدى. يېزىلاردا يەنە يېزا - كەنت دوختۇرلىرىغا مەسئۇلىيەت ئېتىزى بېرىلىپ، ئۇلارنىڭ ئىقتىسادىي كىرىمىنىڭ شۇ جايدىكى دېھقان، چارۋىچىلارنىڭ ئوتتۇرىچە كىرىم سەۋىيىسىدىن تۆۋەن بولماسلىقىغا كاپالەتلىك قىلىندى. يېزا - كەنت دوختۇرلىرى دېھقانچىلىق، چارۋىچىلىق رايونلىرىدا كېسەللىكلەرنىڭ ئالدىنى ئېلىش، كېسەللىكلەرنى داۋالاشتا خېلى چوڭ رول ئوينىدى.

(6) خۇسۇسىي كېسەل كۆرۈش ئورۇنلىرى مىنگو دەۋرىدە ناھىيە بازىرىدا سەييارە كېسەل كۆرىدىغان بىرلا ئۇيغۇر تېۋىپ بار ئىدى، يېڭى جۇڭگو قۇرۇلغاندىن كېيىن ئۇيغۇر تىبابىتى دورىلىرىنى ساتىدىغان بىرلا دۇكان بار بولدى. 1984 - يىلى خۇسۇسىي كېسەل كۆرۈش ئورنى پەيدا بولۇشقا باشلىدى، 1985 - يىلى بۇنداق ئورۇن ناھىيە بويىچە ئىككىگە يەتتى.

(1) لوپنۇر «جۇڭشەن» جۇڭگو ۋە غەرب تىبابەتچىلىكى كېسەل كۆرۈش ئورنى بۇ كېسەل كۆرۈش ئورنى لوپنۇر بازىرى «ئازادلىق» كوچىسىنىڭ جەنۇبىي چېتىدە بولۇپ، ئۈچ سەھىيە تېخنىكا خادىمى بار.

(2) جۇڭگو تىبابەتچىلىكى كېسەل كۆرۈش ئورنى بۇ كېسەل كۆرۈش ئورنى «تىنچلىق» كوچىسىنىڭ غەربىي چېتىدىكى يېزا ئىگىلىك مەھسۇلاتلىرى بازىرىدا بولۇپ، بىر سەھىيە تېخنىكا خادىمى بار.

لوپنۇر ناھىيىسىدىكى سەھىيە خادىملىرىنىڭ 1978 - يىلدىن 1985 - يىلغىچە بولغان ئەھۋالى

17 - قىسىم 4 - جەدۋەل

تۈرى يىللار	ۋىراج	فېلىدشېر	دورنىگر	لاپورتورىيە دوختۇرى	لاپورانت	بېلىتىرا پاردەمچى	سېسترا	ئاكۇشىر	قىلغۇچى پارۇش	باشلانغۇچ دەرىجىلىك تېخنىكا خادىمى	سەھىيە
1978	3	22	3		2	20		4	1	5	60
1979	4	32	4		2	31		3	9	1	86
1980	16	23	4		2	37		3	12	3	100
1981	18	23	8	1	1	39	3	1	13	6	113
1982	14	25	7	1	1	41	3	2	12	4	110
1983	15	25	5	1	1	38	3	2	7	8	105
1984	17	24	5	1	1	39	3	6	5	7	108
1985	18	24	5	1	1	40	3	4	6	10	112

§ 2. تىببىي داۋالاش ئۈسكۈنىلىرى

50 - يىللاردا تىببىي داۋالاش ئۈسكۈنىلىرى ئاددىيىراق ئىدى. 1962 - يىلى يۇقىرى دەرىجىلىك سەھىيە تارمىقى ناھىيىلىك دوختۇرخانىغا بىر رېنتگېن ئاپپاراتى بەردى، شۇندىن كېيىن تىببىي داۋالاش ئورۇنلىرىدا مىكروسكوپ، رېنتگېن ئاپپاراتى، ئوپېراتسىيە كارىۋىتى، كۆلەڭگۈسىز چىراغ، توغلاتقۇ، ئېلېكتروكاردىئوگراممىغا ئوخشاش زۆرۈر تىببىي داۋالاش سايمانلىرى بارلىققا كېلىش بىلەنلا قالماي، يەنە دورا ياساش ئۈسكۈنىلىرى ۋە باشقا ياردەمچى تەكشۈرۈش سايمانلىرىمۇ بارلىققا كەلدى. 1985 - يىلى ناھىيە بويىچە سەھىيە سىستېمىسىدا 126 كېسەل كارىۋىتى، ئىككى رېنتگېن ئاپپاراتى، تۆت يۇقىرى بېسىملىق دېزىنېكسىيە قازىنى، بىر دستىللىياتور، ئالتە تۇغۇت كارىۋىتى، بىر يۈرۈش كۆلەڭگۈسىز چىراغ، بىر ئوپېراتسىيە كارىۋىتى، بىر ئاشقازان ئەينىكى، بىر ئېلېكتروكاردىئوگرامما، بىر ئاۋازدىن تېز دولقۇنلۇق تەكشۈرۈش ئاپپاراتى، بىر ئاپتوموبىل بار بولدى.

لوپنۇر ناھىيىسىدە بىر قىسىم يىللاردىكى داۋالاش ئۈسكۈنىلىرى

17 - قىسىم 5 - جەدۋەل

ئايتمومبىل	ئاۋازدىن تېز دولقۇنلۇق تەكشۈرۈش ئاپپاراتى	ئېلېكترون كاردىئوگرامما	ئاشقازان ئەينىكى	ئوپېراتسىيە سايمانلىرى (بولاق)	ئوكسىگېن پۇراتقۇچ	تېرموستات	توڭلاتقۇ	ئوپېراتسىيە كارپۇتى	كۆلەڭگۈسۈز چىراغ	تۇغۇت كارپۇتى	دستىللىياتور	يۇقىرى بېسىملىق دېزىنېفىكسىيە قازىنى	رېنتگېن ئاپپاراتى	يېزا شىپاخانىلىرىدىكى كېسەل كارپۇتى	ناھىيىلىك دوختۇرخانىدىكى كېسەل كارپۇتى	يىللار
								1					1			1952
								1		1		1			20	1966
1	1	1		4		1		1		4	1	2	1		60	1976
1	1	1	1	8	2	1	2	1	1	6	1	4	1	56	70	1985

ئەسكەرتىش: رېنتگېن ئاپپاراتلىرى 200 ۋە 500 مىللىئامپېرلىق.

§ 3. تىببىي داۋالاش تۈزۈمى

1. ھۆكۈمەت خىراجىتى بىلەن داۋالاش

يېڭى جۇڭگو قۇرۇلغاندىن كېيىن 1950 - يىل 10 - ئايدىن باشلاپ ھۆكۈمەت خىراجىتى بىلەن داۋالاش تۈزۈمى يولغا قويۇلدى، بۇنىڭدىن پارتىيە، ھۆكۈمەت ئورگانلىرى، ئاممىۋى تەشكىلاتلار، مەدەنىيەت - مائارىپ - سەھىيە سىستېمىسىدىكى خىزمەتچىلەر، 2 - دەرىجىنىڭ «ب» دەرىجىسىدىن يۇقىرى مەھسۇلات بەرىدىلەر بولدى. ھۆكۈمەت خىراجىتى بىلەن داۋالاش بىلەن بولغۇچىلار كېسەل بولۇپ قالسا بەلگىلەنگەن ھۆكۈمەت باشقۇرۇشىدىكى تىببىي داۋالاش ئورۇنلىرىغا بېرىپ ھەقسىز داۋالاندى. 1953 - يىلى ناھىيە بويىچە 104 كىشى ھۆكۈمەت خىراجىتى بىلەن داۋالاندى. ھەر بىر كىشىنىڭ يىللىق خىراجەت ئۆلچىمى 30 يۈەن، يىللىق ئەمەلىي ئومۇمىي چىقىم 3122.58 يۈەن بولدى. 1983 - يىلى ھەر بىر كىشىنىڭ يىللىق خىراجەت ئۆلچىمى 40 يۈەنگە ئۆستۈرۈلدى، شۇ يىلى 1309 كىشى ھۆكۈمەت خىراجىتى بىلەن داۋالاندى. يىللىق ئەمەلىي ئومۇمىي چىقىم 49 مىڭ 400 يۈەنگە يەتتى. 1984 - يىلى ناھىيە بويىچە 1379 كىشى ھۆكۈمەت خىراجىتى بىلەن داۋالاندى. يىللىق ئەمەلىي ئومۇمىي چىقىم 56 مىڭ يۈەنگە يەتتى. 1985 - يىلى ھۆكۈمەت خىراجىتى بىلەن داۋالاندى. يىللىق ئەمەلىي ئومۇمىي چىقىم 50 ياشتىن ئاشقانلارنىڭ داۋالاش خىراجىتى تولۇق ئاتچوت قىلىپ بېرىلىدىغان، 50 ياشتىن تۆۋەنلەرنىڭ ھەر ئايلىق ئامبۇلاتورىيىدە كېسەل كۆرسىتىش خىراجىتى ئۈچ يۈەن قىلىنىپ، ئېشىپ كەتكەن قىسمىنى ئۆز يېنىدىن چىقىرىدىغان، كېسەلخانىدا يېتىپ داۋالانسا داۋالاش خىراجىتى تولۇق ئاتچوت قىلىپ بېرىلىدىغان بولدى. شۇ يىلى داۋالاش ۋە دورا چىقىمى 65 مىڭ يۈەن بولدى.

1953 - يىلدىن 1985 - يىلغىچە لوپنۇر ناھىيىسىدە ھۆكۈمەت خىراجىتى بىلەن داۋالنىش ئەھۋالى

17 - قىسىم 6 - جەدۋەل

ئەمەلىي ئومۇمىي چىقىم (يۈەن)	ھەر بىر كىشىنىڭ يىللىق خىراجىتى ئۆلچىمى (يۈەن)	ھۆكۈمەت خىراجىتى بىلەن داۋالنىشتىن بەھرىمەن بولغانلار	تۈرى
			يىللار
3122.58	30	104	1953
8310	30	277	1954
6745.71	30	224	1955
6237.20	30	207	1956
8847.90	30	294	1958
10894	30	363	1959
12311.50	30	410	1960
21439	30	700	1961
17151.22	30	560	1962
17774.63	30	566	1963
14794.38	30	493	1964
11399.64	30	379	1965
7002	30	233	1966
8000	30	266	1967
13050	30	435	1969
13500	30	450	1970
9534	30	317	1971
11048	30	368	1972
10700	30	356	1973
16900	30	563	1974
16800	30	560	1975
24400	30	813	1976
24600	30	820	1977
25800	30	860	1978
30200	30	1006	1979
27800	30	1204	1981
35300	30	1290	1982
49400	40	1309	1983
56000	40	1379	1984
65000	40	1470	1985

2. ئەمگەك سۇغۇرتىسى خىراجىتى بىلەن داۋالنىش دۆلەت ئىگىلىكىدىكى كارخانىلاردا 1950 - يىلدىن باشلاپ ئەمگەك سۇغۇرتىسى خىراجىتى بىلەن داۋالنىش تۈزۈمى يولغا قويۇلدى، ئەمگەك سۇغۇرتىسى خىراجىتى بىلەن داۋالنىشتىن ئالدى بىلەن سودا، تەمىنات - سودا، بانكا، تاشقى سودا، ئاشلىق، پوچتا - تېلېگراف، سانائەت

قاتارلىق تارماقلارنىڭ ئىشچى - خىزمەتچىلىرى بەھرىمەن بولدى، پوچتا - تېلېگراف تارماقلىرىدىكى ئىشچى - خىزمەتچىلەرنىڭ ئائىلە تاۋابىئاتلىرى داۋالىنىش خىراجىتىنىڭ يېرىمىدىن بەھرىمەن بولدى. 1985 - يىلىدىن باشلاپ، كارخانىلارنىڭ بىر قىسمى داۋالىنىش - دورا پۇلىنى ئادەمگە قاراپ ھۆددىگە بېرىش (پېنسىيىگە چىقىپ كەتكەنلىرى بۇنىڭ سىرتىدا) چارىسىنى يولغا قويۇپ، ھەر بىر ئادەمگە يىلىدا مەلۇم مىقداردا (60 يۈەن، 70 يۈەن، 100 يۈەندىن ئىبارەت ئۈچ خىل ئۆلچەمدە) داۋالىنىش ۋە دورا پۇلى تارقىتىپ بېرىدىغان بولدى.

3. ھەمكارلىشىپ داۋالىنىش

1968 - يىلى دېھقانچىلىق، چارۋىچىلىق رايونلىرىدا ھەمكارلىشىپ داۋالىنىش يولغا قويۇلدى، بۇنىڭدا ئىشلەپچىقىرىش ئەترىتى ھېسابات بىرلىكى قىلىنغان ھالدا ھەر بىر يېزا نوپۇسىدىن يىلىدا 50 فۇڭدىن ئىككى يۈەنگىچە داۋالىنىش ھەققى يىغىپ، ئۇنى گۇڭشى شىپاخانىسىغا تاپشۇرۇش، گۇڭشى شىپاخانىسى ھەر بىر ئائىلىگە ھۆكۈمەت خىراجىتى بىلەن داۋالىنىش كىنىشكىسى تارقىتىپ بېرىش، گۇڭشى ئەزالىرى كىنىشكىنى كۆرسىتىپ ھۆكۈمەت خىراجىتى بىلەن داۋالىنىشتىن بەھرىمەن بولۇش ئۈسۈلى قوللىنىلدى. 1969 - يىلى ھەمكارلىشىپ داۋالىنىش 31 چوڭ ئەترەت ۋە ئىككى چارۋىچىلىق فېرمىسىغا كېڭىيىمىپ، دېھقانچىلىق، چارۋىچىلىق رايونلىرىدا ئومۇملاشتى، شۇنىڭ بىلەن بىللە ناھىيە بويىچە 43 «يالىڭياق دوختۇر» چوڭ ئەترەتلەرنىڭ تىببىي داۋالاش بۆلۈملىرىدە كېسەل كۆردى. 1982 - يىلى ناھىيە بويىچە يېزىلاردا مەھسۇلاتقا بىرلەشتۈرۈپ ئائىلىلەرگە ھۆددىگە بېرىش مەسئۇلىيەت تۈزۈمى يولغا قويۇلغاندىن كېيىن، ھەمكارلىشىپ داۋالىنىش تۈزۈمى ئەمەلدىن قالدى، بۇنىڭ بىلەن چوڭ ئەترەتلەردىكى داۋالاش بۆلۈملىرىنى ساقلاپ قالغىلى بولمىدى. ناھىيىلىك سەھىيە ئىدارىسى يالىڭياق دوختۇرلارنى قىسقارتىش ۋە تەرتىپكە سېلىش ئارقىلىق يېزا دوختۇرىغا ئۆزگەرتىپ، كەتتەلەردىكى تىببىي داۋالاش بۆلۈملىرىنى ھۆددىگە بەردى. 1985 - يىلىنىڭ ئاخىرىغا قەدەر ناھىيە بويىچە يېزا دوختۇرى 31 گە يەتتى.

لوپنۇر ناھىيىسىنىڭ يېزىلىرىدىكى بىر قىسىم يىللاردىكى ھەمكارلىشىپ داۋالىنىش ئەھۋالى ۋە يېزا دوختۇرلىرى

17 - قىسىم 7 - جەدۋەل

يىللار	ھەمكارلىشىپ داۋالىنىش يولغا قويۇلغان چوڭ ئەترەت سانى	ناھىيە بويىچە يېزا دوختۇرلىرى (يالىڭياق دوختۇرلار) نىڭ ئومۇمىي سانى
1969	5	43
1970	6	43
1973	20	43
1975	16	42
1982		43
1985		31

§ 4. تىببىي دورا

مىنگو دەۋرىدە لوپنۇر ناھىيىسىدە ئۇيغۇر تېۋىپلار ئۇيغۇر تىبابەتچىلىكى رېتسىپى بويىچە كېسەل داۋالايىتى. مىنگونىڭ 36 - يىلى (1947 - يىلى) ناھىيىلىك سەھىيە پونكىتى قۇرۇلغاندىن كېيىن، ئىششىق قايتۇرۇش دورىسى، ئاسپىرىن، پېنتىسىللىن قاتارلىق نەچچە ئون خىل تابلېتكا، ئۇۋاق ۋە سۈيۈك دورا كەلتۈرۈلدى. يېڭى جۇڭگو قۇرۇلغان دەسلەپكى چاغلاردا، دوختۇرخانا قاراشەھەر، كورلىلاردىن دورا كەلتۈرەتتى. 1960 - يىلى ناھىيىلىك تىببىي دورا شىركىتى قۇرۇلغاندىن كېيىن دورا تىجارىتى بىلەن شۇغۇللىنىدىغان مەخسۇس ئاپپارات بارلىققا كەلدى. دورا، دورا سايمانلىرىنىڭ سانى، خىلى تەدرىجىي كۆپەيدى.

1. دورا بىلەن تەمىنلەش

1960 - يىلى 12 - ئايدا ناھىيىلىك تىببىي دورا شىركىتى قۇرۇلدى، ئۇ 70 نەچچە خىل جۇڭگو ۋە غەرب تىبابەتچىلىكى دورىسى ھەم ئادەتتىكى تىببىي داۋالاش سايمانلىرى تىجارىتى بىلەن توپ تارقىتىشنى ئاساس قىلغان ھالدا شۇغۇللاندى، يىللىق سېتىش سوممىسى 50 مىڭ يۈەندىن ئاشاتتى. بۇ شىركەت 1962 - يىلى ئەمەلدىن قالدۇرۇلغاندىن كېيىن، دورىلارنىڭ بىر قىسمىنى سودا ئىدارىسىغا قاراشلىق تۈرلۈك ماللار ماگىزىنلىرى ساتىدىغان، ناھىيىلىك دوختۇرخانا ۋە بىر قىسىم گۇڭشې شىپاخانىلىرى كېرەكلىك دورا، سايمانلارنى بايىنغولىن موڭغۇل ئاپتونوم ئوبلاستلىق دورا شىركىتىدىن بىۋاسىتە كەلتۈرۈدىغان بولدى.

2. دورا ماتېرىياللىرى ۋە دورا ئىشلەش

(1) جۇڭگو تىبابەتچىلىكى دورىلىرى بايلىقى لوپنۇر ناھىيىسىدە جۇڭگو تىبابەتچىلىكى دورىلىرى بايلىقى ئىنتايىن مول، جۇڭگو تىبابەتچىلىكى دورىلىرى بايلىقىنى تەكشۈرۈش گۇرۇپپىسىنىڭ 1971 - يىلىدىكى شىڭدى تېخىدا ئېلىپ بارغان ئومۇميۈزلۈك تەكشۈرۈشىگە ۋە خەلق ئارىسىدىن يىغىلغان ماتېرىياللارغا قارىغاندا، جۇڭگو تىبابەتچىلىكى دورىسى 250 خىلدىن ئاشىدىكەن، بۇنىڭ ئىچىدە يىلتىزى ۋە غولى دورا قىلىنىدىغانلىرى 93 خىلغا يېتىدىكەن، چۈچۈك بۇيا ئەڭ كۆپ بولۇپ، 3 مىليون مودىن ئارتۇق يەرگە تارقالغان، يىللىق ھوسۇلى 3000 توننىدىن ئاشىدىكەن. 1985 - يىلى 3654 توننا چۈچۈك بۇيا كولاندى؛ ئۇرۇقى ۋە مېۋىسى دورا قىلىنىدىغانلىرى 74 خىل بولۇپ، ئۇلار ئىچىدە ئاچچىق ئۆرۈك مېغىزى، ئۈجمە، قوغۇن ئۇرۇقى قاتارلىقلارنىڭ مىقدارى كۆپرەك؛ تولۇق دورا بولىدىغان ئوت - چۆپ 26 خىل بولۇپ، ئۇلار ئىچىدە پاقا يوپۇرمىقى، مامكاپ ئەڭ كۆپ؛ يوپۇرماق دورا ماتېرىياللىرى ئىچىدە جىگدە يوپۇرمىقى، ئۈجمە يوپۇرمىقى ئەڭ كۆپ؛ گۈل - چېچەك دورا ماتېرىياللىرى 18 خىل بولۇپ، ئۇلار ئىچىدە زاراڭزا چېچىكى ئەڭ كۆپ؛ قوۋزاق دورا ماتېرىياللىرى يەتتە خىل بولۇپ، ئۇلار ئىچىدە ئاق ئۈجمە قوۋزىقى كۆپرەك؛ دورا بولىدىغان دەرەخ يىلىمى بەش خىلغا يېتىدۇ؛ ھايۋان دورا ماتېرىياللىرى 29 خىل بولۇپ، بۇنىڭ ئىچىدە چايان، يۇمران بۇغا مۆڭگۈزى كۆپرەك؛ مىنېرال دورا ماتېرىياللىرى يەتتە خىل بولۇپ، بۇنىڭ ئىچىدە چىرىمتال كۆپرەك.

(2) دورا ئىشلەش لوپنۇر ناھىيىسىدە ئاساسەن چۈچۈك بۇيا قىيامى ئىشلىنىدۇ، ناھىيىلىك چۈچۈك بۇيا قىيامى زاۋۇتى 1981 - يىلى ئىشقا كىرىشكەندىن تارتىپ 1985 - يىلغا قەدەر 1195 توننا چۈچۈك بۇيا قىيامى ئىشلىدى. ناھىيىلىك خەلق دوختۇرخانىسىنىڭ دورا ياساش بۆلۈمى 1977 - يىلدىن بۇيان ئون نەچچە خىل دورا ياساپ كېلىۋاتىدۇ.

3. دورا باشقۇرۇش

يېڭى جۇڭگو قۇرۇلغاندىن كېيىن، ناھىيىدىكى ئالاقىدار تارماقلار يۇقىرى دەرىجىلىك تارماقلارنىڭ دورا باشقۇرۇش، نازارەت قىلىش توغرىسىدىكى بەلگىلىمە ۋە سىياسەتلىرىنى قاتتىق ئىجرا قىلىپ، تىببىي داۋالاش، سەھىيە ئورۇنلىرىنىڭ دورا ئىشلىتىش بىخەتەرلىكىگە كاپالەتلىك قىلدى، بولۇپمۇ 1985 - يىلى «جۇڭخۇا خەلق جۇمھۇرىيىتىنىڭ دورا باشقۇرۇش قانۇنى» ئېلان قىلىنغاندىن كېيىن، ناھىيىلىك خەلق ھۆكۈمىتى قۇرغان دورا تەكشۈرۈش گۇرۇپپىسى دوختۇرخانا، شىپاخانا، كېسەل كۆرۈش ئورۇنلىرىغا ھەم سودا ئىدارىسىغا قاراشلىق تۈرلۈك ماللار شىركىتىنىڭ دورا پۈكەيلىرىگە بېرىپ، دورىلارنى ئومۇميۈزلۈك تەكشۈرۈپ، شاللىۋېتىلگەن، كۈچىنى يوقاتقان 179 كىلوگرام، 11 مىڭ نەچچە يۈز يۈەنلىك دورىنى مۇسادىرە قىلدى. تۈرلۈك ماللار شىركىتىنىڭ دورا پۈكەيلىرىنى تىجارەتتىن توختاتتى، ناھىيىلىك خەلق دوختۇرخانىسىنىڭ دورا ياساش بۆلۈمىنى تەرتىپكە سالدى.

§ 5. يۇقۇملۇق كېسەللىكلەرنىڭ ئالدىنى ئېلىش، ساقلىقنى ساقلاش

1) يۇقۇملۇق كېسەللىكلەرنىڭ ئالدىنى ئېلىش ۋە ئۇنى داۋالاش

مىنگو دەۋرىدە، لوپنۇر ناھىيىسىدە ۋىرۇسلۇق جىگەر ياللۇغى، كېزىك، پاراتىق، باكتېرىيىلىك تولغاق، خولپىرا، قايتىلىما خولپىرا، تارقىلىشچان زۇكام، تارقىلىشچان مېڭە - يۈلۈن پەردە ياللۇغى، بوغما، چېچەك، قىزىل چۇما قاتارلىق ئون نەچچە خىل يۇقۇملۇق كېسەللىك كۆرۈلۈپ تۇراتتى، كېسەللىكنىڭ كۆرۈلۈش نىسبىتى ۋە كېسەللىككە گىرىپتار بولغانلارنىڭ ئۆلۈپ كېتىش نىسبىتىمۇ ناھايىتى يۇقىرى ئىدى.

يېڭى جۇڭگو قۇرۇلغاندىن كېيىن، پارتىيە ۋە خەلق ھۆكۈمىتى يۇقۇملۇق كېسەللىكلەرنىڭ ئالدىنى ئېلىش ۋە ئۇنى داۋالاش خىزمىتىگە ئىنتايىن كۆڭۈل بۆلگەنلىكى ئۈچۈن، يۇقۇملۇق كېسەللىكلەرنىڭ كۆرۈلۈش نىسبىتى يىل تۆۋەنلىدى، بەزى يۇقۇملۇق كېسەللىكلەر ئاساسىي جەھەتتىن تۈگىدى.

50 - يىللاردىن باشلاپ، ناھىيە، يېزا (گۇڭشى)، كەنت (چوڭ ئەترەت) تىن ئىبارەت ئۈچ دەرىجىلىك تىببىي داۋالاش - ئالدىنى ئېلىش - ساقلىقنى ساقلاش تەشكىلاتلىرى قۇرۇلدى، دۆلەت ھەر يىلى نۇرغۇن خىراجەت ۋە بىئولوگىيىلىك ياسالمىلارنى ئاجرىتىپ، ئەمەلپ ئالدىنى ئېلىش ئىشىنى ئىشلىدى، بولۇپمۇ 60 - يىللاردىن باشلاپ، بالىلارنى پىلانلىق ئىممۇنىتېتلاش يولغا قويۇلدى. 1985 - يىلى ھەرخىل ۋاكسىنىلار بىلەن ئالدىنى ئېلىشتا 70 مىڭ 231 كىشىگە ئۈچ بىرلەشمە ۋاكسىنا ئەمەلدى، 44 مىڭ 221 بالغا بالىلار پارالىچ كۈمىلىچى، 30 مىڭ 361 بالغا قىزىل تىرنىك ۋاكسىنا كۈمىلىچى يېگۈزۈلدى. 18 مىڭ 861 كىشىگە كالىمېت -

گېرىن ۋاكسىنىسى ئۇرۇلدى، 15 مىڭ 91 كىشىگە تارقىلىشچان مېڭە ياللۇغى كۈمىلىچى يېڭۈزۈلدى. ئۈنۈملۈك ئالدىنى ئېلىش نەتىجىسىدە، بالىلار يۇقۇملۇق كېسەللىكلەرنىڭ قوزغىلىشى زور دەرىجىدە ئازايدى. ھەر دەرىجىلىك تىببىي داۋالاش - ساقلىقنى ساقلاش ئورۇنلىرى يۇقۇملۇق كېسەللىكلەرنى بالدۇر بايقىيالايدىغان، بالدۇر تەكشۈرۈپ ئېنىقلىيالايدىغان، بالدۇر مەلۇم قىلالايدىغان، بالدۇر كاراتتىن قىلالايدىغان، بالدۇر داۋالىيالايدىغان بولدى. 1980 - يىلدىن كېيىن، ناھىيىلىك، يېزا (گۇڭشى) لىق ھۆكۈمەتلەر ئالدىنى ئېلىش - داۋالاش ئاپپاراتلىرىنى ئاستا - ئاستا تەرتىپكە سالدى ۋە تولۇقلىدى، يۇقۇملۇق كېسەللىك كۆرۈلگەن ھامان، ھەردەرىجىلىك پارتىيە، ھۆكۈمەت رەھبەرلىرى ئالدىنى ئېلىش - داۋالاشقا بىۋاسىتە قوماندانلىق قىلدى، ئالدىنى ئېلىش - داۋالاشقا مەخسۇس خىراجەت ئاجرىتىپ، كېسەل تارقالغان رايونلارغا داۋالاش ئەترىتى ئەۋەتىپ كاراتتىن قىلىش، داۋالاش خىزمىتىنى قانات يايدۇردى. شۇنىڭ بىلەن بىللە تارقىلىشچان كېسەللىكلەر ئىلمى بويىچە تەكشۈرۈپ تەتقىق قىلىش خىزمىتى ۋە ساقلىقنى ساقلاش تەشۋىقاتى خىزمىتىنى قانات يايدۇردى. ئاممىۋى ئالدىنى ئېلىش - داۋالاش بىلەن سەھىيە تارمىقىنىڭ ئالدىنى ئېلىشى ۋە داۋالاشنى بىرلەشتۈرۈلۈپ، يۇقۇملۇق كېسەللىكلەرنىڭ تارقىلىشى تىزگىنلىنىپ ئەڭ تۆۋەن چەككە چۈشۈرۈلدى.

1978 - يىلدىن 1985 - يىلغىچە لوپنۇر ناھىيىسىدە ئالدىنى ئېلىش

ۋاكسىنىسىنىڭ ئەمىلىنىش ئەھۋالى

بىرلىكى: نەپەر (قېتىم)

17 - قىسىم 8 - جەدۋەل

تارقىلىش - چان مېڭە - يۇلۇن يال - لىغۇ ۋاك - سىنىسى ئەمەلگە ئەلەر	كالىمىت - گېرىن ۋاكسىنىسى - سى ئەمەلگە ئەلەر	قىزىل تىرەك ۋاك - سىنىسى ئەمەلگە ئەلەر	كېزىك، پارانتىق ۋاكسىنىسى ئەمەلگە ئەلەر	بالىلار پا - رالىچى كۈمىلىچى يېڭۈزۈل - گەنلەر	ئۈچ بىر - لەشمە ۋاك - سىنا ئەمە - لەنگەنلەر	تۈرى
						سانى (ئادەم - قېتىم) يىللار
1100		1200		5716	3968	1978
700		1000		6319	4268	1979
500		1570		9149	6137	1980
1725		1320		7741	3975	1981
2130		3250		10274	5923	1982
2850	2000	6100	3624	10869	11564	1984
15091	18861	30361		44221	70231	1985

(1) قىزىل قىزىل ناھىيە تەۋەسىدە تۇرۇپ - تۇرۇپ كۆرۈلۈپ قالىدۇ. قىزىل چىققانلار ئىچىدە يەتتە ياشلىق بالىلار كۆپرەك، يېشى ئەڭ چوڭلىرى 26 ياش. ئىلگىرى ئالاھىدە ئالدىنى ئېلىش - داۋالاش ئۇسۇلى يوق ئىدى. 1968 - يىلدىن باشلاپ قىزىلنىڭ ئالدىنى ئالدىغان تىرىك ۋاكسىنا ئەمىلىنىدىغان بولدى، شۇندىن كېيىن نۇقتىلىق ئادەملەر توپىغا يىلمۇ يىل قىزىل ۋاكسىنىسى ئەمىلىنىپ تۇرۇلدى، نەتىجىدە قىزىل چىقىدىغانلار تەدرىجىي ئازايدى.

(2) يۇلۇن سۇر ماددا ياللۇغى بۈكپەللىك 1949 - يىلدىن 1964 - يىلغىچە

بولغان ئارىلىقتا بازار - يېزىلاردا پات - پات كۆرۈلۈپ تۇردى، تولۇقسىز مەلۇماتقا قارىغاندا، 40 نەچچە ئادەم مۇشۇ كېسەللىككە گىرىپتار بولۇپ مېيىپ بولۇپ قالغان. 1973 - يىلدىن كېيىن دۆلەت يەتتە ياشتىن تۆۋەن بالىلارغا تىرىك ۋاكسىنا كۆمىلىچىنى ھەقسىز بېرىپ كېلىۋاتىدۇ. 1982 - يىلى بۇ كېسەللىك ئۈچ كىشىدە كۆرۈلدى، ئۇنىڭدىن كېيىن كۆرۈلۈپ باقمىدى.

(3) باكتېرىيىلىك تولغاق بۇ كېسەللىك 1949 - يىلدىن 1985 - يىلىغىچە پات - پات كۆرۈلۈپ تۇردى. 1978 - يىلدىن 1985 - يىلىغىچە بولغان ئارىلىقتا ئىگىلەنگەن ماتېرىيالغا قارىغاندا، 1981 - 1982 - يىللىرى كۆرۈلۈش نىسبىتى ئەڭ يۇقىرى بولغان، 1982 - يىلى 4075 ئادەم (قېتىم) مۇشۇ كېسەللىككە گىرىپتار بولغان، بۇ، ناھىيە نوپۇسىنىڭ 13.13 پىرسەنتىنى ئىگىلەيدۇ، بەش ئادەم ئۆلگەن. بازار - يېزىلاردا سەھىيە قىياپىتىنىڭ ياخشىلىنىشىغا ۋە يېمەكلىك قانۇنىنىڭ ئىزچىللاشتۇرۇلۇشىغا ئەگىشىپ، 1985 - يىلى ناھىيە بويىچە ئاران 402 ئادەم (قېتىم) دە مۇشۇ خىل كېسەللىك كۆرۈلۈپ، 1982 - يىلدىكىدىن %90.2 ئازايدى.

(4) يۇقۇملۇق جىگەر ياللۇغى بۇ كېسەللىك مىنگو دەۋرىدە داۋاملىق كۆرۈلۈپ تۇراتتى. يېڭى جۇڭگو قۇرۇلغاندىن كېيىن، 1984 - يىلى كۆرۈلۈش نىسبىتى ئەڭ يۇقىرى بولدى، بۇ خىل كېسەللىك 84 ئادەم (قېتىم) دە كۆرۈلدى. كېسەللىككە گىرىپتار بولغۇچىلار بايقالغان ھامان كاراتىن قىلىنىپ داۋالاندى.

(5) تارقىلىشچان زۇكام بۇ كېسەللىك بىر يىلنىڭ ھەممە پەسىللىرىدە تارقىلىپ تۇرىدۇ، ئولراق قىش، ئەتىياز پەسىللىرىدە كۆرۈلىدۇ، مۇلازىمەت بىلەن شۇغۇللىنىدىغانلار ۋە ئوقۇغۇچىلارنىڭ گىرىپتار بولۇش نىسبىتى يۇقىرىراق، باشقىلارنىڭ گىرىپتار بولۇش نىسبىتى تۆۋەنرەك. 1983 - يىلى بۇ كېسەللىككە گىرىپتار بولغانلار ئەڭ كۆپ بولۇپ، ناھىيە بويىچە 5546 ئادەم (قېتىم) گە يەتتى، ئاساسەن ۋاكسىنا ئەمەش يولى بىلەن بۇ كېسەللىكنىڭ ئالدى ئېلىندى، ئۇندىن باشقا يەنە جۇڭگو تىبابەتچىلىكى ۋە غەرب تىبابەتچىلىكى دورىلىرىنى ئىچكۈزۈش ئارقىلىقىمۇ ئالدى ئېلىندى ۋە داۋالاندى.

(6) كېزىك ۋە پارانتىك كېزىك ۋە پارانتىك ناھىيە دائىرىسىدە تېخى تۈپتىن تىزگىنلىپ بولمىدى، ھەر يىلى كۆرۈلۈپ تۇرۇۋاتىدۇ. يېڭى جۇڭگو قۇرۇلغاندىن كېيىن، يۇقۇملۇق كېسەللىكلەرنىڭ ئالدىنى ئېلىش تارمىقى كېزىك، پارانتىك ۋاكسىنىلىرىنى ئەمەش ئارقىلىق پائال ئالدىنى ئېلىپ كەلدى، تازىلىق تەشۋىقاتىنى چىڭ تۇتۇپ، ئاممىنى ۋە تەنپەرۋەرلىك تازىلىق ھەرىكىتىنى كەڭ قانات يايدۇرۇشقا، سۇ مەنبەسىنى ياخشى باشقۇرۇشقا، گەندىنى بىر تەرەپ قىلىش خىزمىتىنى ياخشى ئىشلەشكە، يېمەك - ئىچمەك تازىلىقىغا دىققەت قىلىشقا سەپەرۋەر قىلدى، يېمەك - ئىچمەك كەسپى (بولۇپمۇ يەككە ئىگىلىكتىكى يېمەك - ئىچمەك كەسپى) نىڭ تازىلىقىنى باشقۇرۇشنى كۈچەيتتى، چىۋىنى ۋە ئۇ كۆپىيىدىغان جايلارنى يوقاتتى.

(7) تارقىلىشچان مېڭە - يۈلۈن پەردىسى ياللۇغى بۇ كېسەللىك ھەر يىلى كۆرۈلۈپ تۇرۇۋاتىدۇ. 1973 - يىلدىن 1985 - يىلىغا قەدەر ئېلىنغان ماتېرىيالغا قارىغاندا، بۇ كېسەللىككە گىرىپتار بولغانلارنىڭ يىللىق سانى بىر ئادەم (قېتىم) دىن 23 ئادەم (قېتىم) ئارىلىقىدا بولغان، ئەڭ كۆپ بولغاندا يىلدا تۆت كىشى مۇشۇ كېسەللىك بىلەن ئۆلگەن. يۇقۇش مەنبەسى، ئاساسەن، شۇ كېسەللىككە گىرىپتار بولغۇچىلار ۋە كېسەل مەنبەسىنى ئېلىپ يۈرگۈچىلەر بولغان. 1985 - يىلى ئاساسەن مېڭە پەردە ياللۇغى ۋاكسىنىسى ئەمەش ئارقىلىق بۇ كېسەللىكنىڭ ئالدى ئېلىنىدىغان بولدى.

1973 - يىلىدىن 1985 - يىلغىچە لوپنۇر ناھىيىسىدە يۇقۇملۇق كېسەللىكلەرنىڭ كۆرۈلۈش ئەھۋالى

بىرلىكى: نەپەر

17 - قىسىم 9 - جەدۋەل

كېسەللىك		ئادەم سانى		يىللار		تارقىلىشچان زۇكام	تولغاق	قىزىل	كۆك يۆتەل	يۇقۇملۇق جىگەر يالغۇنى	بالىلار پارالمىچى	تارقىمىشچان مىڭغە - يۈزلۈك پەردە يالغۇنى	كېزىك پاراتىق
ئۆلگەنلەر	گىرىپىتار بولغانلار	ئۆلگەنلەر	گىرىپىتار بولغانلار	ئۆلگەنلەر	گىرىپىتار بولغانلار								
						629	731	26	43	11			7
						573	875	5	73	19			16
						1054	1231	15	29	25	1		19
						1134	1032	28	21	35		10	
						813	905	11	34	49			25
						915	985	10	76	30			13
						1081	1057	15	25	18			21
						817	1130	21	53	9			32
						1241	3369	44	81	43		23	35
						3213	4075	20	104	51	2		51
						5546	1724	51	261	64			51
						719	791	5	16	84			14
						782	402	6	16	46			22

2. يەرلىك كېسەللىكلەرنىڭ ئالدىنى ئېلىش ۋە ئۇلارنى داۋالاش

لوپنۇر ناھىيىسىدە بروتسېللىيۇز تاياقچە باكتېرىيىسى كېسەللىكى، باش تەمرەتكىسى، قىزىق زەھەرلىنىش، قاپلىق قۇرت كېسەللىكىگە ئوخشاش يەرلىك كېسەللىكلەر كۆپ كۆرۈلىدۇ. يېڭى جۇڭگو قۇرۇلغاندىن كېيىن، ناھىيىدە يەرلىك كېسەللىكلەرنىڭ ئالدىنى ئېلىش ۋە ئۇلارنى داۋالاشقا رەھبەرلىك قىلىش گۇرۇپپىسى قۇرۇلۇپ، يەرلىك كېسەللىكلەرنىڭ ئالدىنى ئېلىش ۋە ئۇلارنى داۋالاشقا رەھبەرلىك قىلىش گۇرۇپپىسى قۇرۇلۇپ، يەرلىك كېسەللىكلەرنىڭ ئالدىنى ئېلىش ۋە ئۇلارنى داۋالاش خىزمىتى ئىشلەندى. ئۈزلۈكسىز تىرىشىش ئارقىلىق، كۆپ كۆرۈلىدىغان بىر قىسىم كېسەللىك ئاساسىي جەھەتتىن تىزگىنلەندى.

1) بروتسېللىيۇز تاياقچە باكتېرىيىسى كېسەللىكى بۇ كېسەللىك ناھىيىنىڭ دېھقانچىلىق، چارۋىچىلىق رايونلىرىدا ھەم چارۋا ۋە چارۋا مەھسۇلاتلىرى بىلەن ئۇچرىشىپ تۇرىدىغان كىشىلەردە كۆپ كۆرۈلىدۇ، دۆڭقوتان، تارم يېزىلىرىدا ئەڭ كۆپ ئۇچرايدۇ. ناھىيىلىك يۇقۇملۇق كېسەللىكلەرنىڭ ئالدىنى ئېلىش پونكىتىنىڭ 1980 - يىلىدىن 1985 - يىلغىچە بولغان ئارىلىقتىكى مەلۇماتىغا قارىغاندا، تەكشۈرۈلگەن 12 مىڭ 142 ئادەمنىڭ 1432 سى مۇشۇ خىل كېسەللىككە گىرىپتار بولغان، كېسەللىككە گىرىپتار بولۇش نىسبىتى %10.9 بولغان. بۇ كېسەللىككە گىرىپتار بولغانلار چارۋىچىلىق رايونلىرىدا دېھقانچىلىق رايونلىرىدىكىدىن كۆپ بولغان. بروتسېللىيۇز تاياقچە باكتېرىيىسى كېسەللىكىگە گىرىپتار بولغۇچىلارنىڭ تېنى ماغدۇرسىزلىنىدۇ، ئۈگىلىرى ئىشىشىپ كېتىدۇ، ھەرىكىتى قىيىنلىشىدۇ،

ئېغىرراقلىرىنىڭ جىنسىي ئىقتىدارى تۆۋەنلەپ كېتىدۇ. 1971 - يىلى چارۋىلارغا مۇسبەت M5 ۋاكسىنىسى ئەمەش باشلانغانىدى، 1983 - يىلىغا قەدەر 122 مىڭ 252 تۇياق (قېنىم) چارۋا ۋاكسىنا ئۇرۇلۇپ ئىممۇنتېتلاندى. بايىنغولىن موڭغۇل ئاپتونوم ئوبلاستلىق بروتسېللىيۇز تاياقچە باكتېرىيىسى كېسەللىكىنىڭ ئالدىنى ئېلىش ئەترىتىنىڭ 1984 - يىلىدىن 1985 - يىلىغا قەدەر لوپنۇر ناھىيىسىدە بروتسېللىيۇز تاياقچە باكتېرىيىسى كېسەللىكىنى تەكشۈرۈپ ئىگىلىگەن ماتېرىيالغا قارىغاندا، قويلارنىڭ يۇقۇملىنىش نىسبىتى %1.4 كە، ئۆچكىلەرنىڭ %2 كە، كالىلارنىڭ %2 كە چۈشۈپ، تىزگىنلەش كۆرسەتكۈچى ئاساسىي جەھەتتىن ئورۇندالغان، بروتسېللىيۇز تاياقچە باكتېرىيىسى كېسەللىكىنىڭ يۇقۇش مەنبەسى زور دەرىجىدە ئازايغان.

(2) باش تەمرەتكىسى باش تەمرەتكىسى ئادەتتە تاز دەپمۇ ئاتىلىدۇ، ئۇ تولاراق ياشلار - ئۆسمۈرلەردە كۆرۈلىدۇ. ئۇنىڭ يۇقۇشچانلىقى خېلىلا كۈچلۈك بولۇپ، بىر كىشىگە يۇقسا ئۇنىڭ ئائىلىسىدىكى ھەممە كىشىگە يۇقىدۇ. بۇ كېسەللىك ناھىيە تەۋەسىدىكى تەبىئىي كەنتلەر ۋە ئوتلاقلىرىنىڭ ھەممىسىگە تارقالغان. ناھىيىلىك سەھىيە - يۇقۇملۇق كېسەللىكلەرنىڭ ئالدىنى ئېلىش تارمىقى 1951 - يىلىدىن 1957 - يىلىغا قەدەر باش تەمرەتكىسىنى ئومۇميۈزلۈك تەكشۈرۈپ ھەقسىز داۋالدى. 1955 - يىلى ناھىيە بازىرىدىكى يەتتە ياشتىن 15 ياشقىچە بولغان ئۇيغۇر بالىلار (ئاساسلىقى ناھىيىلىك 1 - باشلانغۇچ مەكتەپتىكى بالىلار) ئومۇميۈزلۈك تەكشۈرۈلدى، تەكشۈرۈلگەن 217 (تەكشۈرۈلۈش نىسبىتى %100) بالىنىڭ 136 سى باش تەمرەتكىسىگە گىرىپتار بولغان. باش تەمرەتكىسى بولۇپ قالغانلارنىڭ نىسبىتى %62.67 كە يەتكەن. ئەينى ۋاقىتتا كورلا ۋىلايەتلىك ۋە ناھىيىلىك تىببىي داۋالاش تارماقلىرى باش تەمرەتكىسىنىڭ ئالدىنى ئېلىش ۋە ئۇنى داۋالاش گۇرۇپپىسى تەشكىللەپ، ئالدىنى ئېلىش - داۋالاش ساۋاتلىرىنى تەشۋىق قىلىپ، ئالدىنى ئېلىش - داۋالاش بويىچە 58 تېخنىكا خادىمىنى تەربىيەلەپ، كېسەللەرگە «بېشىنى چۈشۈرۈش، يۇيۇش، دېزىنفېكسىيەلەش، دورا چېپىش، دورا ئىچكۈزۈش» قاتارلىق داۋالاش تەدبىرلىرىنى قوللىنىپ، باش تەمرەتكىسىنى 1980 - يىلىغا قەدەر ئاساسىي جەھەتتىن تىزگىنلىدى.

ناھىيىلىك يۇقۇملۇق كېسەللىكلەرنىڭ ئالدىنى ئېلىش پونكىتىنىڭ 1985 - يىلىدىكى تەكشۈرۈشىگە قارىغاندا، بۇ ناھىيىنىڭ چەت - ياقا يېرىگە جايلاشقان دۆڭقوتان ۋە قارچۇغا يېزىلىرىدا يەنە 13 تاز بايقالغان.

(3) يەرلىك فتوردىن زەھەرلىنىش ناھىيىلىك يۇقۇملۇق كېسەللىكلەرنىڭ ئالدىنى ئېلىش پونكىتىنىڭ 1984 - يىلى بۇ خىل كېسەللىك كۆرۈلگەن نۇقتىلىق رايون تارىم يېزىسىنىڭ چۆڭكۆل كەنتىدە ئومۇميۈزلۈك تەكشۈرۈپ بايقىشىغا قارىغاندا، بۇ كەنتتە ئون يىلىدىن ئارتۇق تۇرغان 16 ياشتىن يۇقىرى 115 كىشىدىن ئونى يەرلىك فتوردىن زەھەرلەنگەن، زەھەرلەنگەنلەرنىڭ نىسبىتى %8.6 بولغان؛ يەتتە ياشتىن 14 ياشقىچە بولغان 88 بالىدىن 86 سىنىڭ چىشى فتور زەھىرىنىڭ تەسىرىدە سارغىيىپ كەتكەن، چىشى سارغىيىپ كەتكەنلەرنىڭ نىسبىتى %9.7 بولغان.

1985 - يىلى ناھىيىدىكى 12 كەنت ۋە تەبىئىي كەنتتە ئېلىپ بېرىلغان تەكشۈرۈشتە بايقىلىشىچە، ئۇزاقتىن بۇيان بۇ رايونلاردا ياشاپ كېلىۋاتقان 5303 دېھقان - چارۋىچىدىن 4530 كىشىنىڭ چىشى فتور زەھىرى تۈپەيلىدىن سارغىيىپ كەتكەن، چىشى سارغىيىپ كەتكەنلەرنىڭ نىسبىتى %85.4 بولغان.

ناھىيىلىك يۇقۇملۇق كېسەللىكلەرنىڭ ئالدىنى ئېلىش پونكىتىنىڭ 1981 - يىلىدىن 1988 -

يىلىغا قەدەر تۇرمۇشقا ئىشلىتىلىدىغان سۇ مەنبەلىرى (دەريا، ئۆستەڭ، قۇدۇق سۇلىرى)نى سۇنىڭ سۈپىتى نۇقتىسىدىن تەكشۈرۈشىگە قارىغاندا، 72 نۇقتىدىكى بىر لېتر يەر ئاستى سۈيى تەركىبىدىكى فتورنىڭ مىقدارى ئىككى مىللىگرام، ئەڭ يۇقىرى بولغاندا تۆت مىللىگرامغا يېتىپ، نورمال ئىچىملىك سۇ تەركىبىدىكى فتور مىقدارىدىن بىر ھەسسىدىن ئۈچ ھەسسىگىچە يۇقىرى چىققان.

يەرلىك فتوردىن زەھەرلىنىش ئۈزۈن مەزگىل فتور تەركىبى يۇقىرى سۇ ئىچىشتىن كېلىپ چىقىدۇ. بازار ۋە دېھقانچىلىق، چارۋىچىلىق رايونلىرىدا ئاھالىنىڭ تۇرمۇشىدا ئىشلىتىلىدىغان سۇ مەسىلىسى شەرت - شارائىت چەكلىمىسى تۈپەيلىدىن ئۈزۈندىن بۇيان ھەل بولماي كېلىۋاتىدۇ. ئاھالىلار 60 - يىللاردىن بۇرۇن ياز ۋە كۈز پەسىللىرىدە دەريا، ئۆستەڭ ۋە كۆل سۈيىنى، قىش ۋە ئەتىياز پەسىللىرىدە دېھقانچىلىق، چارۋىچىلىق رايونلىرىدا مۇز سۈيىنى ئىچىپ كەلگەن، سۇ مەنبەلىرىنىڭ باش قىسمىدا كېرەكسىز سۇنى قويۇۋېتىش، ئادەم ۋە چارۋىلارنىڭ ھەرىكىتى تۈپەيلىدىن سۇنىڭ بۇلغىنىشى ئېغىر، مېنېراللىشىش دەرىجىسى يۇقىرى بولغانلىقتىن، سۇنىڭ سۈپىتى ناچارلىشىپ كەتكەن بولغاچقا، ناھىيىدىكى يۇقۇملۇق ۋە يەرلىك كېسەللىكلەرنىڭ تولىسى سۇ بىلەن مۇناسىۋەتلىك. 60 - يىللارنىڭ بېشىدا ناھىيە بازىرىدىكى ئىدارىلەرنىڭ بىر قىسمى يەرلىك تېپىز قۇدۇق سۈيىنى ئىچىشكە باشلىغان بولسىمۇ، سۇ تەركىبىدىكى فتورمىقدارى يەنىلا يۇقىرى ئىدى. 1973 - يىلى لوپنۇر ناھىيە بازىرىدا چوڭقۇر قۇدۇق قېزىلىشقا باشلىدى، ناھىيىلىك خەلق دوختۇرخانىسى تۇنجى بولۇپ مۇنارسىز سۇ تۇرۇپىسى ئورنىتىپ، ئۆزگىرىشچى - خىزمەتچىلىرىنىڭ ئىچىدىغان سۈيىنى ھەل قىلدى. ئاندىن ناھىيە بازىرى ۋە بىر قىسىم يېزىلاردا مۇنارسىز سۇ تۇرۇپىسى ئورنىتىلدى. 1985 - يىلى تۇرۇبا سۈيى شىركىتى سۇ مۇنارى ئارقىلىق سۇ بىلەن تەمىنلەشكە باشلىدى، 1985 - يىلىنىڭ ئاخىرىغا قەدەر ناھىيە بويىچە ئۈچ سۇ مۇنارى ياسالدى، مۇنارسىز سۇ تۇرۇپىسىدىن 13 ى ئورنىتىلدى. باسما قۇدۇقتىن 196 سى بارلىققا كەلدى، 37 كىلومېتىر ئۇزۇنلۇقتا سۇ تۇرۇپىسى ياتقۇزۇلدى، بۇنىڭ بىلەن بازار ۋە يېزىلاردا 15 مىڭدىن ئارتۇق ئادەم سۈپىتى خېلى ياخشى سۇ ئىچەلەيدىغان بولدى، بۇ، ناھىيە نوپۇسىنىڭ 47.2 پىرسەنتىنى ئىگىلەيدۇ.

3. ئانا - بالىلارنىڭ ساقلىقىنى ساقلاش

ئانا - بالىلارنىڭ ساقلىقىنى ساقلاش خىزمىتى يېڭى جۇڭگو قۇرۇلغاندىن كېيىنلا تەدرىجىي قانات يايدى.

(1) يېڭى ئۇسۇلدا تۇغۇت قوبۇل قىلىش بۇ ناھىيىدە يېڭى ئۇسۇلدا تۇغۇت قوبۇل قىلىش 1954 - يىلى ئومۇملاشتۇرۇلۇشقا باشلىدى، كونا ئۇسۇلدا تۇغۇت قوبۇل قىلىدىغان تۇغۇت ئانىلىرىغا يېڭى ئۇسۇلدا تۇغۇت قوبۇل قىلىش ئۆگىتىلدى. ناھىيىلىك مەدەنىيەت - مائارىپ - سەھىيە بۆلۈمى ۋە ناھىيىلىك شىپاخانا تۇغۇت ئانىلىرىنى تەربىيەلەش كۇرسى ئېچىپ، 23 كىشىنى تەربىيەلىدى، كۇرستا ناھىيىلىك شىپاخانىنىڭ باشلىقى ئىبراھىم كازىم قاتارلىق كىشىلەر دەرس ئۆتتى، شۇ يىلى 11 يېزىدا يېڭى ئۇسۇلدا تۇغۇت قوبۇل قىلىش پونكىتى قۇرۇلدى. يېڭى ئۇسۇلدا تۇغۇت قوبۇل قىلىش 1957 - يىلى ناھىيە مىقياسىدا قانات يېيىشقا باشلىدى. 1963 - يىلى يېڭى ئۇسۇلدا تۇغۇت قوبۇل قىلغۇچىلارنى تەربىيەلەش بويىچە 2 - قېتىم كۇرس ئېچىلىپ، يېڭى ئۇسۇلدا تۇغۇت قوبۇل قىلىدىغان تۇغۇت ئانىسىدىن 42 سى تەربىيەلەندى، ئۇلارنىڭ 37 سى ئۇيغۇر، شۇندىن باشلاپ تەبىئىي كەنتلەر (ئىشلەپچىقىرىش

تەترەتلىرى) نىڭ ھەممىسىدە يېڭى ئۇسۇلدا تۇغۇت قوبۇل قىلىدىغان تۇغۇت ئانىسى بار بولدى، ئۇلار 48 بولاق سايمان بىلەن قوراللاندى. گۇڭشى شىپاخانىلىرىغا كەينى - كەينىدىن ئانا-بالىلارنىڭ ساقلىقىنى ساقلاش كەسپىي خادىملىرى سەپلەندى، ئۇلار يېڭى ئۇسۇلدا تۇغۇت قوبۇل قىلىشقا تېخنىكا جەھەتتىن يېتەكچىلىك قىلىش خىزمىتىگە مەسئۇل قىلىندى. 1984 - يىلى يېڭى ئۇسۇلدا تۇغۇت قوبۇل قىلىش بويىچە 3 - قېتىم كۇرس ئېچىلىپ 13 كىشى تەربىيەلەندى، ئۇلارنىڭ 12 سى ئۇيغۇر. 1985 - يىلى بوۋاقلاردا بولىدىغان قاتنا كېسەللىكى %16 تىن تۆۋەنلىدى، لېكىن پۈتۈن ناھىيە مىقياسىدىن ئالغاندا، يېڭى ئۇسۇلدا تۇغۇت قوبۇل قىلىش تېخى ئومۇملىشىپ بولمىدى، قىسمەن چەت چارۋىچىلىق رايونلىرىدا تۇغۇت يەنىلا كونا ئۇسۇلدا قوبۇل قىلىنىۋاتىدۇ، قاتنا كېسەللىكى يەنىلا كۆرۈلۈپ تۇرۇۋاتىدۇ. 1985 - يىلى ئېلىپ بېرىلغان ئارىلاپ تەكشۈرۈشكە قارىغاندا، ناھىيە بويىچە شۇ يىلى 585 بالا تۇغۇلغان، يېڭى ئۇسۇلدا تۇغۇت قوبۇل قىلىنىش نىسبىتى %62.8 بولغان. يېڭى ئۇسۇلدا تۇغۇت قوبۇل قىلىش نىسبىتى لوپنۇر بازىرىدا %97.6 نى، «ئىتتىپاق» يېزىسىدا %74.8 نى، شىڭپىڭ يېزىسىدا %72.4 نى ئىگىلىگەن، ئارىم يېزىسىدا %50 كە، دۆڭقوتان يېزىسىدا %30 كە يەتمىگەن.

ناھىيىلىك، يېزىلىق تىببىي داۋالاش تارماقلىرىنىڭ تۇغۇت بۆلۈمى ۋە تۇغۇت قوبۇل قىلىش خادىملىرى (ھامىلدار ئاياللارنى) تۇغۇتتىن بۇرۇن تەكشۈرۈپ، (تۇغۇتلۇق ئاياللارنى) تۇغقاندىن كېيىن يوقلاپ ۋە ساقلىقنى ساقلاش ساۋاتلىرىنى تەشۋىق قىلىپ تۇردى. ناھىيىلىك يوقۇملۇق كېسەللىكلەرنىڭ ئالدىنى ئېلىش پونكىتىمۇ بالىلار باغچىلىرىغا بېرىپ، ساقلىقنى ساقلاش ساۋاتلىرىدىن دەرس ئۆتۈپ، ساقلىقنى ساقلاشقا يېتەكچىلىك قىلىپ تۇردى.

(2) ئاياللار كېسەللىكلىرىنى ئومۇميۈزلۈك تەكشۈرۈش ۋە داۋالاش مىنگو دەۋرىدە ناھىيىنىڭ سەھىيە شىۋىسى ناچار بولغاچقا، ئاياللاردا بولىدىغان بالىياتقۇ چىقىقى، سۈيدۈك تۇتالماسلىق، بالىياتقۇ بوينى شەلۋەرەش، ھەيىز تۇتۇلۇشقا ئوخشاش كېسەللىكلەرنىڭ كۆرۈلۈش نىسبىتى خېلىلا يۇقىرى ئىدى، ئۈنۈملۈك داۋالاش ئامالى يوق ئىدى. يېڭى جۇڭگو قۇرۇلغاندىن كېيىن، تىببىي داۋالاش ئورۇنلىرى ھەر دەرىجىلىك ئاياللار بىرلەشمىلىرى بىلەن ماسلىشىپ، ئاياللار كېسەللىكلىرىنى ئومۇميۈزلۈك تەكشۈرۈش، ئالدىنى ئېلىش، داۋالاش خىزمىتىنى پائال قانات يايدۇرۇپ، مەلۇم ئۈنۈمگە ئېرىشتى.

1957 - يىلىدىن 1985 - يىلغا قەدەر ئاياللارنىڭ سالامەتلىكىگە كەلتۈرىدىغان زىيىنى ھەممىدىن زور بولغان بالىياتقۇ چىقىقى، سۈيدۈك تۇتالماسلىق، بالىياتقۇ بوينى شەلۋەرەش، ھەيىز تۇتۇلۇشقا ئوخشاش كېسەللىكلەر يەتتە قېتىم ئومۇميۈزلۈك تەكشۈرۈلدى، دائىرە بويىچە تەكشۈرۈلدى ۋە قايتا تەكشۈرۈلدى.

1979 - يىلى 10 - ئايدىن 1980 - يىلى 7 - ئايغىچە ئاياللار كېسەللىكلىرى، بالىياتقۇ چىقىقى ۋە سۈيدۈك تۇتالماسلىق كېسەللىكلىرى ئومۇميۈزلۈك تەكشۈرۈلدى (چەت، ياقا چارۋىچىلىق رايونلىرىدىكى ئايرىم جايلار تەكشۈرۈلمىدى)، تەكشۈرۈشكە تېگىشلىك 4289 ئايالدىن 3799 ى تەكشۈرۈلدى، تەكشۈرۈلۈش نىسبىتى %88.58 بولدى، تەكشۈرۈشتە ئېنىقلانغان بالىياتقۇ چىقىقى كېسەللىكىگە گىرىپتار بولغان ئايال 191 بولۇپ، %5.02 نى ئىگىلىدى، بۇنىڭ ئىچىدە I° لۇق بالىياتقۇ چىقىقى كېسەللىكىگە گىرىپتار بولغانلار 118 بولۇپ، بالىياتقۇ چىقىقى كېسەللىكىگە گىرىپتار بولغانلارنىڭ 61.78 پىرسەنتىنى ئىگىلىدى، II° لۇقلار 54 بولۇپ، %28.27 نى، III° لۇقلار 19 بولۇپ، %9.95 نى ئىگىلىدى؛ سۈيدۈك تۇتالماسلىق كېسەللىكىگە گىرىپتار بولغان ئايال 61 بولۇپ، %31.94 نى ئىگىلىدى. تەكشۈرۈلگەن

كېسەللەرنىڭ 252 سى داۋالاندى، پۈتۈن ناھىيە ئالتە داۋالاش نۇقتىسىغا ئايرىلدى ھەم كېسەللىك ئەھۋالى ئېغىر بولغان 17 بىمار ئوبلاستلىق دوختۇرخانىغا ئەۋەتىلىپ ئوبپراتسىيە قىلىندى. بىر يەرگە يىغىلى بولمايدىغان بىمارلارنىڭ سەييارە يوقلاش ئۇسۇلى ئارقىلىق ئۆيلىرىگە دورا يەتكۈزۈلۈپ داۋالاندى، 1985 - يىلى 6 -، 7 - ئايلاردا ئېلىپ بېرىلغان قايتا تەكشۈرۈشكە دائىر مەلۇماتقا قارىغاندا، بالىياتقۇ چىقىقى كېسەللىكىگە گىرىپتار بولغانلار ناھىيە بويىچە 86 بولۇپ، ئالدىنقى قېتىملىق ئومۇميۈزلۈك تەكشۈرۈلگەن چاغدىكى 191 بىمارنىڭ 45 پىرسەنتىنى ئىگىلىگەن؛ سۈيدۈك تۇنالماس بولۇپ قالغانلار ئۈچ بولۇپ، ئالدىنقى قېتىم تەكشۈرۈلگەن چاغدىكى 61 بىمارنىڭ 4.9 پىرسەنتىنى ئىگىلىگەن. دېمەك بالىياتقۇ چىقىقى كۆرۈنەرلىك داۋالاندى، سۈيدۈك تۇنالماسلىق كېسەللىكى تىزگىنلەندى، باشقا ئاياللار كېسەللىكلىرىمۇ ئاساسىي جەھەتتىن داۋالاپ ساقايتىلدى.

3) بالىلار كېسەللىكلىرىنىڭ ئالدىنى ئېلىش ۋە ئۇلارنى داۋالاش يېڭى جۇڭگو قۇرۇلغاندىن كېيىن، بالىلارنىڭ سالامەتلىكى كۆپ قېتىم تەكشۈرۈلدى. بولۇپمۇ 1979 - يىلدىن كېيىن، يۇقۇملۇق كېسەللىكلەرنىڭ ئالدىنى ئېلىش پونكىتى ئوقۇش يېشىدىكى بالىلارنىڭ تەن سالامەتلىكىنى ھەر يىلى تەكشۈرۈپ، ئالدىنى ئېلىش ۋاكسىنىسى ئەمەلپ ۋە ئالدىنى ئېلىش دورىسى ئىچكۈزۈپ، بالىلارنىڭ ئىممۇنىتېت كۈچىنى ئاشۇردى، شۇنىڭ بىلەن بىللە بالىلاردا دائىم ئۇچرايدىغان راخت، ئوزۇقلىنىشى ياخشى بولماسلىق تۈپەيلىدىن كۆرۈلىدىغان كەم قانلىق ۋە ئىچ سۈزۈش قاتارلىق كېسەللىكلەرگە قارىتا پائال ئالدىنى ئېلىش، داۋالاش تەدبىرلىرىنى قوللىنىپ، مەلۇم نەتىجىگە ئېرىشتى، لېكىن بالىلار كېسەللىكلىرى يەنىلا جىددىي مەسىلە بولۇپ، ئۆزلەش ھالىتىدە تۇرۇۋاتىدۇ. 1984 - يىلى بالىلار باغچىسىدىكى 74 بالا تەكشۈرۈلگەندە، كەم قانلىق كېسەللىكىگە گىرىپتار بولغان بالا 30 غا يېتىپ، تەكشۈرۈلگەنلەرنىڭ 40.54 پىرسەنتىنى ئىگىلىدى؛ راخت كېسەللىكىگە گىرىپتار بولغان بالا 21 بولۇپ، %28.3 نى ئىگىلىدى.

1985 - يىلى بازاردىكى بالىلار باغچىلىرىدىكى بالىلار ۋە تارقاق يالغۇز پەرزەنتلەردىن 210 بالا تەكشۈرۈلگەندە، كەم قانلىق كېسەللىكىگە گىرىپتار بولغان بالا 86 بولۇپ، تەكشۈرۈلگەنلەرنىڭ 40.95 پىرسەنتىنى ئىگىلىدى؛ راخت كېسەللىكىگە گىرىپتار بولغان بالا 52 بولۇپ، %24.76 نى ئىگىلىدى. «ئىتتىپاق»، تارم يېزىلىرىدا 171 بالا تەكشۈرۈلگەندە، كەم قانلىق كېسەللىكىگە گىرىپتار بولغان بالا 53 بولۇپ، تەكشۈرۈلگەنلەرنىڭ 30.99 پىرسەنتىنى ئىگىلىدى؛ راخت كېسەللىكىگە گىرىپتار بولغان بالا 28 بولۇپ، %16.37 نى ئىگىلىدى؛ سازاڭ مەدەسى كېسەللىكىگە گىرىپتار بولغان بالا 47 بولۇپ، تەكشۈرۈلگەنلەرنىڭ 27.49 پىرسەنتىنى ئىگىلىدى.

§ 6. ئاممىۋى تازىلىق

1. يېمەكلىكلەر تازىلىقى

لوپنۇر ناھىيىسىدە يېمەكلىكلەر تازىلىقىنى باشقۇرۇش تۈزۈمىنى تەشۋىق قىلىش ۋە يولغا قويۇش خىزمىتى 1965 - يىلى باشلاندى. 1978 - يىلدىن ئېتىبارەن يېمەكلىك ئىشلەش ۋە سېتىش بىلەن شۇغۇللىنىدىغانلارنىڭ سالامەتلىكى ھەر يىلى تەكشۈرۈپ تۇرۇلىدىغان بولدى،

ھەرىكەتچان ئۆپكە تۈپەي كۈلۈپۈزى، ۋىرۇسلۇق جىگەر ياللۇغى قاتارلىق يۇقۇملۇق كېسەللىكلەرگە ۋە سۇلۇق، يىرىغلىق تېرە كېسەللىكلىرىگە گىرىپتار بولغانلارنىڭ يېمەكلىك كەسپى بىلەن شۇغۇللىنىشى مەنى قىلىندى. يېمەك - ئىچمەك كەسپى بىلەن شۇغۇللىنىشتا چوقۇم تازىلىق جەھەتتىن تەكشۈرۈلۈپ، «تازىلىق ئىجازەتنامىسى»، «سالامەتلىك گۇۋاھنامىسى» بېرىلگەندىن كېيىن تىجارەت باشلاشقا يول قويۇلدى.

1979 - يىلى يېمەكلىك ئىشلەپچىقىرىش، پىششىقلاش، سېتىۋېلىش، ساقلاش، توشۇش، سېتىش قاتارلىق ھالقىلار «يېمەكلىك تازىلىق نىزامى» بويىچە قاتتىق تەكشۈرۈلدى، تازىلىق ئۆلچىمىگە مۇۋاپىق كەلمىگەنلىرىنى سېتىشقا رۇخسەت قىلىنمىدى. 1982 - يىلى 11 - ئايدا «جۇڭخۇا خەلق جۇمھۇرىيىتىنىڭ يېمەكلىك تازىلىق قانۇنى (سېناق نۇسخىسى)» ئېلان قىلىنغاندىن كېيىن، لوپنۇر ناھىيىسىنىڭ يېمەكلىك تازىلىقنى باشقۇرۇش خىزمىتى قانۇن ئىزىغا چۈشتى، يېمەك - ئىچمەك كەسپى بىلەن شۇغۇللانغۇچىلاردىن يېمەكلىك سايمانلىرىنى دېزىنېكسىيە قىلىپ تۇرۇش، چىۋىن، چاشقان، چاڭ - توزاندىن مۇداپىئەلىنىش مۇئەسسەسىلىرىنى ئورنىتىش تەلپ قىلىندى، خىلاپلىق قىلغۇچىلار ئاگاھلاندۇرۇش، ئۆزگەرتىشكە سۈرۈك بەلگىلەپ بېرىش، تىجارەتتىن توختىتىپ تەرتىپكە سېلىش، تازىلىق ئىجازەتنامىسىنى بىكار قىلىش، ئىقتىسادىي جەھەتتىن جەرىمانە قويۇش، ھەتتا جىنايىتى جاۋابكارلىققا تارتىشقا ئوخشاش يوللار بىلەن بىر تەرەپ قىلىندى.

لوپنۇر ناھىيىلىك خەلق ھۆكۈمىتى 1984 - يىلى يېمەكلىك تازىلىقنى نازارەت قىلىش - تەكشۈرۈش ئورگىنى قۇردى، ئۈچ كىشىدىن تەركىب تاپقان بۇ ئورگان يېمەكلىك تازىلىقنى تەكشۈرۈش - نازارەت قىلىش كەسپى بىلەن شۇغۇللاندى. 1985 - يىلى يېمەكلىك ئىشلەيدىغان ۋە يېمەك - ئىچمەك تىجارىتى بىلەن شۇغۇللىنىدىغان 459 كىشىنى تەكشۈرۈپ، ئۇلارنىڭ 438 گە «سالامەتلىك گۇۋاھنامىسى» تارقىتى؛ «يېمەكلىك تازىلىق قانۇنى» دىكى بەلگىلىمىلەرگە مۇۋاپىق كەلمىگەن 21 ئادەمنى بۇ كەسپتىن يۆتكىۋەتتى؛ 265 ئورۇنغا تازىلىق ئىجازەتنامىسى تارقىتى (بۇنىڭ ئىچىدە دۆلەت ئىگىلىكىدىكى ئورۇن 38، يەككە ئىگىلىكتىكى ئورۇن 227). مۇشۇ بىر يىلدا يېمەكلىك تازىلىق ئۈچ قېتىم ئومۇميۈزلۈك تەكشۈرۈلۈپ، تازىلىقتا ئىلغار تۆت ئورۇن تەقدىرلەندى، تازىلىقتا لايىقەتسىز 11 ئورۇن جەرىمانە (جەمئىي 760 يۈەن) قويۇش ئارقىلىق بىر تەرەپ قىلىندى، ئىككى ئورۇن تىجارەتتىن توختىتىلىپ تەرتىپكە سېلىشقا بۇيرۇلدى، بىر ئورۇنغا تازىلىقنى ياخشىلاشقا سۈرۈك بەلگىلەپ بېرىلدى؛ تازىلىق ئۆلچىمىگە مۇۋاپىق بولمىغان 1600 بوتۇلكا شامپان ھازىقى، 170 كىلوگرام گامەن، 88 كىلوگرام قۇرۇق ئۈزۈم كۆيدۈرۈپ تاشلاندى؛ كېسەل چارۋا ۋە قۇش گۆشىنى سېتىش قاتتىق چەكلەندى.

2. ئەمگەك تازىلىقى

مىنگو دەۋرىدە ناھىيە بازىرىدا ئاز بىر قىسىم قول سانائەت دۇكانلىرى بار ئىدى، كەسپىي كېسەللىكلەرنىڭ ئالدىنى ئېلىش ۋە ئۇلارنى داۋالاش دېگەندىن ئېغىز ئاچقىلى بولمايدۇ. يېڭى جۇڭگو قۇرۇلغاندىن كېيىن، بولۇپمۇ 50 - يىللارنىڭ ئاخىرىدا ناھىيىدە زاۋۇت بارلىققا كېلىشكە باشلىدى، لېكىن كەسپىي كېسەللىكلەرنىڭ ئالدىنى ئېلىش ۋە ئۇلارنى داۋالاشقا كۆڭۈل بۆلۈنمىدى. «مەدەنىيەت زور ئىنقىلابى» دىن كېيىن كەسپىي كېسەللىكلەرنىڭ ئالدىنى ئېلىش ۋە ئۇلارنى داۋالاش خىزمىتىگە مۇۋاپىق ئەھمىيەت بېرىلىشكە باشلىدى، چاڭ - توزان ۋە

زەھەرلىك گاز چىقىدىغان كارخانىلار ئومۇميۈزلۈك تەكشۈرۈلگەندە ناھىيىلىك تېرە - يۇلك پىششىقلاش زاۋۇتى، يېزا ئىگىلىك ماشىنا - سايمانلىرىنى رېمونت قىلىش - ياساش زاۋۇتى، ئۇن زاۋۇتى، چۈچۈك بۇيا قىيامى زاۋۇتى، ياغاچچىلىق زاۋۇتى قاتارلىق يەتتە زاۋۇتتا چالك - توزان مىقدارى دۆلەت بەلگىلىگەن ئۆلچەمدىن ئېشىپ كەتكەنلىكى ئىسپاتلاندى، ناھىيىلىك يۇقۇملۇق كېسەللىكلەرنىڭ ئالدىنى ئېلىش تارمىقى شۇ كارخانىلارنى ئۆزگەرتىشكە بۇيرۇدى. 1985 - يىلى چوڭ كارخانىلار ئۈسكۈنىلىرىنى ياخشىلىدى، زاۋۇت ئۆيلىرىنى يەڭگۈشلىدى، ھاۋا ئۆتۈشتۈرۈش ئۈسكۈنىلىرىنى كۆپەيتتى، ھۈنەر - تېخنىكا ئاقما لىنىيىسىنى ئۆزگەرتتى ھەم قاتتىق مۇداپىئەلىنىش تۈزۈمىنى ئورناتتى.

3. مەكتەپ تازىلىقى

1979 - يىلى ناھىيە بازىرىدىكى 1 - باشلانغۇچ مەكتەپ ئوقۇغۇچىلىرىنىڭ كۆرۈش قۇۋۋىتى ئومۇميۈزلۈك تەكشۈرۈلدى، تەكشۈرۈلگەن 864 ئوقۇغۇچىدىن 821 نىڭ كۆرۈش قۇۋۋىتى نورمال بولۇپ چىقتى، ئۇلار تەكشۈرۈلگەنلەرنىڭ 95 پىرسەنتىنى ئىگىلەيدۇ؛ 43 نىڭ كۆرۈش قۇۋۋىتى ئاجىزلاپ كەتكەن بولۇپ، ئۇلار تەكشۈرۈلگەنلەرنىڭ بەش پىرسەنتىنى ئىگىلەيدۇ. 1984 - يىلى ناھىيىلىك 1، 2 - ئوتتۇرا مەكتەپلەر، 1، 3 - باشلانغۇچ مەكتەپلەردىكى ئوقۇغۇچىلارنىڭ كۆرۈش قۇۋۋىتى تەكشۈرۈلدى، تەكشۈرۈلگەن 50 سىنىپتىكى 2210 ئوقۇغۇچىدىن 1799 نىڭ كۆرۈش قۇۋۋىتى نورمال بولۇپ چىقتى، ئۇلار تەكشۈرۈلگەنلەرنىڭ 81.4 پىرسەنتىنى ئىگىلەيدۇ؛ 411 نىڭ كۆرۈش قۇۋۋىتى ئاجىزلاپ كەتكەن بولۇپ، ئۇلار تەكشۈرۈلگەنلەرنىڭ 18.6 پىرسەنتىنى ئىگىلەيدۇ. كۆرۈش قۇۋۋىتى ئاجىزلاپ كەتكەنلەر ئىچىدە ئوتتۇرا مەكتەپ ئوقۇغۇچىلىرى باشلانغۇچ مەكتەپ ئوقۇغۇچىلىرىدىن كۆپ، بازارلاردىكى ئوقۇغۇچى يېزىلاردىكى ئوقۇغۇچىلاردىن كۆپ، ئوغۇللار قىزلاردىن كۆپ. 1982 - يىلى ناھىيىلىك مائارىپ ئىدارىسى بىلەن سەھىيە تارمىقى بازار ۋە يېزىلاردىكى ئوتتۇرا، باشلانغۇچ مەكتەپلەرنى دەرسخانىلارنىڭ يورۇقلۇقى قاتارلىق ئون تۈر بويىچە تەكشۈردى ۋە كونكرېت ياخشىلاش لايىھىسىنى ئوتتۇرىغا قويدى. ناھىيىلىك 2 - ئوتتۇرا مەكتەپكە دوختۇر سەپلەندى، باشقا چوڭراق مەكتەپلەردە ساقلىقنى ساقلاش ۋەزىپىسىنى قوشۇمچە ئۆتەيدىغان ئوقۇتقۇچى تەيىنلەندى، بىر قىسىم مەكتەپلەر كۆزنى ئاسراش گىمناستىكىسىنى يولغا قويدى.

§ 7. ۋەتەنپەرۋەرلىك تازىلىق ھەرىكىتى

مىنگو دەۋرىدە بازار - يېزىلارنىڭ چوڭ - كىچىك كۈچلىرىدا، كەنت ئىچى ۋە سىرتىدا ئەخلىت دۆۋىلىنىپ كېتەتتى، بازار - يېزا ئاھالىلىرى كۆرگەنلا يەرگە چوڭ - كىچىك تەرەت قىلاتتى، ئادەملەر بىلەن ئۆي ھايۋانلىرى بىر تۇراتتى، ياز، كۈز پەسىللىرىدە سېسىقچىلىق ۋە چۈننىڭ دەستىدىن تۇرغىلى بولمايتتى. مىنگونىڭ 34 - يىلى (1945 - يىلى) ۋە 35 - يىلى (1946 - يىلى) ناھىيىلىك ھۆكۈمەت مۇھىت تازىلىقى قىلىشنى تەشەببۇس قىلغان بولسىمۇ، كونكرېت تەدبىرىمۇ، تازىلىق تۈزۈمىمۇ بولمىغاچقا، ھېچقانداق ئۈنۈم بەرمىگەندى.

يېڭى جۇڭگو قۇرۇلۇپ ئۇزۇن ئۆتمەي، پۈتۈن ناھىيە خەلقى رەئىس ماۋزېدۇڭنىڭ «سەپەرۋەرلىككە كېلىپ، تازىلىققا رىئايە قىلىپ، كېسەللىكنى ئازايتىپ، ساغلاملىق

سەۋىيىمىزنى ئۆستۈرەيلى» ۋە «ئامېرىكا جاھانگىرلىكىنىڭ باكتېرىيە ئۇرۇشىغا قارشى تۇرايلى» دېگەن چاقىرىقلارغا ئاۋاز قوشۇپ، ناھىيىلىك ۋە تەنپەرۋەرلىك تازىلىق ھەرىكىتى ھەيئىتى (ئەينى ۋاقىتتا يۇقۇملۇق كېسەللىكلەرنىڭ ئالدىنى ئېلىش ھەيئىتى دەپ ئاتىلاتتى، 1953 - يىلى ۋە تەنپەرۋەرلىك تازىلىق ھەرىكىتى ھەيئىتىگە ئۆزگەرتىلدى) نىڭ رەھبەرلىكىدە داغدۇغىلىق ھالدا ۋە تەنپەرۋەرلىك تازىلىق ھەرىكىتىنى قانات يايدۇردى، ئامما قوزغىلىپ، چاشقان، چىۋىن يوقاتتى، ئۆي ئىچى - سىرتىنى تازىلىدى، كوچىلاردىكى ئەخلەتلەرنى ئادالدى، ھاجەتخانا، ئېغىل - قوتان سالىدى، سۇ مەنبەلىرىنى قوغدىدى، شەنبە كۈنى تازىلىق قىلىش تۈزۈمى ئورنىتىلدى، ۋە تەنپەرۋەرلىك تازىلىق ئەھدىنامىسى تۈزۈلدى، زەربىدارلىق بىلەن تازىلىق قىلىش بىلەن داۋاملىق تازىلىق قىلىش، كەسپىي تازىلىق خىزمىتى بىلەن ئاممىۋى ھەرىكەت بىرلەشتۈرۈلدى. يېڭى يىل، باھار بايرىمى، روزا ھېيت، قۇربان ھېيت قاتارلىق بايرام - ئايەملەردە كەڭ كۆلەمدە تازىلىق قىلىندى، مۇئاۋىن ھاكىم جاڭ فۇيۇ كەڭ كۆلەملىك تازىلىققا ۋە تەكشۈرۈپ باھالاشقا بىۋاسىتە قاتناشتى. پۈتۈن ناھىيىدە ھەممە كىشى رەتلىك، پاكىزە بولۇشنى ياقتۇرىدىغان، ھەممە ئائىلە تازىلىققا رىئايە قىلىدىغان ۋە زىيەت بارلىققا كەلدى، چىۋىن، چاشقانلار ئازايدى. ناھىيىلىك شىپاخانىنىڭ 1954 - يىلدىكى مەلۇماتىغا قارىغاندا، 7، 8، 9 - ئايلىرى 1953 - يىلىغا سېلىشتۇرغاندا، باكتېرىيىلىك تولغاق %50.5 ئازايغان.

1956 - يىلى ناھىيىلىك ۋە تەنپەرۋەرلىك تازىلىق ھەرىكىتى ھەيئىتىنىڭ نامى زىيانداش ۋە كېسەللىكلەرنى يوقىتىشقا قۇماندانلىق قىلىش شتابىغا ئۆزگەرتىلدى. «تۆت زىيانداش» (چاشقان، پاشا، چىۋىن، قۇچقاچ (قۇچقاچ كېيىن چۈسغا ئۆزگەرتىلدى) نى يوقىتىش ھەرىكىتى كەڭ كۆلەمدە ئېلىپ بېرىلىپ، بازار - يېزىلاردىكى ھەر مىللەت خەلق ئاممىسى «تۆت زىيانداش» نى پائال يوقىتىشقا سەپەرۋەر قىلىندى. شۇ يىلقى مەلۇماتقا قارىغاندا، ناھىيە بويىچە 20 مىڭ 218 چاشقان تۇتۇلغان، 20.5 كىلوگرام پاشا (ھەر 200 مىڭ پاشا بىر كىلوگرام ھېسابلاندى) يوقىتىلغان، 48 توننا ئەخلەت ئادالانغان، 259 ھاجەتخانا رېمونت قىلىنغان، 319 ھاجەتخانا سېلىنغان، 150 توننا گەندە بىر تەرەپ قىلىنغان.

1959 - يىلى ناھىيىلىك زىيانداش ۋە كېسەللىكلەرنى يوقىتىشقا رەھبەرلىك قىلىش گۇرۇپپىسى قۇرۇلدى، بۇنىڭ بىلەن يېمەك - ئىچمەك، سۇ تازىلىقىنى باشقۇرۇش ۋە گەندە، ئەخلەتلەرنى بىر تەرەپ قىلىش كۈچەيتىلدى، ئىدارىلەرنىڭ ھاجەتخانىلىرىنىڭ ئۈستى يېپىلىپ، چىۋىن لېچىنكىسى ۋە چىۋىن يوقىتىش دورىلىرى قەرەللىك چېچىلىپ تۇرۇلۇدىغان بولدى، يېزىلاردىكى ھاجەتخانىلارمۇ چىۋىن لېچىنكىسى ۋە چىۋىن يوقىتىش ئارقىلىق بىر تەرەپ قىلىنىدىغان بولدى. نەپەس يولى يۇقۇملۇق كېسەللىكلەرنىڭ ئالدىنى ئېلىش ئۈچۈن، بازارلاردا ئۆي سالغاندا كونۇپكسىيىلىك دېرىزە قويۇش بەلگىلەندى، يېزىلاردا ئۆي سالغاندىمۇ كونۇپكسىيىلىك دېرىزە قويۇشقا سەپەرۋەر قىلىندى. 1965 - يىلدىكى مەلۇماتقا قارىغاندا، ناھىيىدىكى 4105 ھاجەتخانىدىن 69 ى چىۋىن، چىۋىن لېچىنكىسىدىن مۇداپىئەلىنىش تەلپىگە يەتكەن، 14 قۇدۇق (يەرلىك) قېزىلغان.

«مەدەنىيەت زور ئىنقىلابى» مەزگىلىدە نۇرغۇن ئۈنۈملۈك تازىلىق تۈزۈملىرى بۇزغۇنچىلىققا ئۇچرىدى. 1978 - يىلدىكى پارتىيە 11 - نۆۋەتلىك مەركىزىي كومىتېتى 3 - ئومۇمىي يىغىنىدىن كېيىن، بۇزغۇنچىلىق قانۇنىيەت - تۈزۈملەر ئەسلىگە كەلتۈرۈلدى، ئىككىنچى (سۈنى، گەندىنى) باشقۇرۇش، بەشىنى ئۆزگەرتىش (ئىشك - دېرىزىنى، ھاجەتخانىنى، مورنى، قۇدۇقنى، مۇھىتنى ئۆزگەرتىش) ھەرىكىتى داۋاملىق قانات يايدۇرۇلدى. 1981 - يىلدىن باشلاپ، ھەر يىلى 3 - ئايدا قانات يايدۇرۇلغان «مەدەنىيەتلىك، ئەدەبىيەتلىك بولۇش ئېيى» ۋە بازار - يېزىلاردا

ئومۇميۈزلۈك قانات پايدۇرۇلغان «بەش بولۇش، تۆت گۈزەل، ئۈچىنى قىزغىن سۆيۈش» پائالىيىتىگە بىرلەشتۈرۈلۈپ، مۇھىت تازىلىقى خىزمىتى كۈچەيتىلدى، تازىلىققا مەسئۇل دائىرىنى ئايرىش تۈزۈمى تەدرىجىي يولغا قويۇلدى ھەم ھەرتەرەپلىمە تۈزەشكە بىرلەشتۈرۈلۈپ، ئىشىك ئالدىدىكى ئۈچ ئىش (تازىلىق، كۆكەرتىش، تەرتىپ) نى ھۆددىگە بېرىش يولغا قويۇلدى، چوڭ ئورۇنلاردا «ئىشىك ئالدىدىكى ئۈچ ئىشنى ھۆددىگە ئالغۇچى» قويۇلدى، ناھىيىلىك، بازارلىق ۋە تەنپەرۋەرلىك تازىلىق ھەرىكىتى ھەيئەتلىرى ھەر يىلى ئۈچ - تۆت قېتىم تازىلىق تەكشۈرۈپ، تازىلىقتا ئىلغار ئورۇنلارنى باھالاپ تۇردى. 1985 - يىلدىكى مەلۇماتقا قارىغاندا، ناھىيە بويىچە مەنئىي مەدەنىيەت قۇرۇلۇشىدا ئىلغار ئورۇن 24 كە، مەدەنىيەتلىك كەنت تۆتكە، تازىلىقتا ئىلغار ئورۇن 24 كە يەتكەن. 1985 - يىلى ناھىيە بازىرىدىكى ئەخلەتخانا 37 گە، گۈللۈك 963 (كۆلىمى 87 موغا يېتىدۇ) كە، ھەر قايسى ئورۇنلارنىڭ گۈل تەشتىكى 6787 گە، ئەخلەت ساندۇقى 15 كە يەتتى. ناھىيىلىك چۈچۈك بۇيا قىيامى زاۋۇتى، ناھىيىلىك خەلق دوختۇرخانىسى، ناھىيىلىك يۇقۇملۇق كېسەللىكلەرنىڭ ئالدىنى ئېلىش پونكىتى قاتارلىق ئورۇنلار يەنە مۇنچا سېلىپ، ناھىيە بازىرىدىكى ئىشچى - خىزمەتچىلەرنىڭ يۇيۇنۇشى قىيىن بولۇش مەسىلىسىنى ئاساسىي جەھەتتىن ھەل قىلدى.

II باب

تەنتەربىيە

مىنگو دەۋرىدە تەنتەربىيە ئورگىنىمۇ، تەنتەربىيە بىلەن شۇغۇللىنىدىغان كەسپىي خادىملارمۇ يوق ئىدى.

لوپنۇر ناھىيىسىدىكى ئاساسلىق مىللەت بولغان ئۇيغۇرلارنىڭ ئات بەيگىسى، ئوغلاق تارتىش، چېلىشىش، دارۋازلىق، ساغاردى، گۈلەڭگۈچ قاتارلىق ئەنئەنىۋى تەنتەربىيە تۈرلىرى بار، ئۇلار ھېيت - بايرام ياكى توي - تۆكۈنلەردە ھەرخىل تەنتەربىيە پائالىيەتلىرىنى ئىستىخىيلىك ھالدا ئۆتكۈزۈپ تۇرىدۇ، بولۇپمۇ دۆڭقوتان، تىكەنلىك رايونلىرىدا تەنتەربىيە پائالىيەتلىرى خېلىلا ئومۇملاشقان. ئۇيغۇرلار دارۋازلىق، ساغاردى، گۈلەڭگۈچ قاتارلىق قەدىمكى تەنتەربىيە پائالىيەت تۈرلىرىنى تېخىمۇ ياخشى كۆرىدۇ. لېكىن ئىلگىرى بۇ مىللىي ئالاھىدىلىككە ئىگە ئەنئەنىۋى تەنتەربىيە پائالىيەتلىرىنى تەشكىللەيدىغان مەخسۇس ئورۇن بولمىغاچقا، پائالىيەت دائىرىسى كەڭ بولمايتتى، ھەممىسى كەنتلەردە ياكى چارۋىچىلار توپلىشىپراق ئولتۇراقلاشقان رايونلاردا ئۆتكۈزۈلەتتى، ناھىيە خاراكتېرلىك پائالىيەت ئۆتكۈزۈلۈپ باقمىغانىدى.

يېڭى جۇڭگو قۇرۇلغاندىن كېيىن، تەنتەربىيەگە ئەھمىيەت بېرىلىدىغان بولدى، ئاممىۋى تەنتەربىيە ھەرىكىتى ناھايىتى تېز راۋاجلاندى. 1960 - يىلى 3 - ئايدا لوپنۇر ناھىيىلىك تەنتەربىيە كومىتېتى قۇرۇلدى، ئۇ چاغدا شتاتى

بىر بولۇپ، ناھىيىنىڭ ئىتتىپاق كومىتېتى بىلەن بىللە ئىش بېجىرەتتى. 1962 - يىلى 5 - ئايدا ناھىيىلىك تەنتەربىيە كومىتېتى ئەمەلدىن قالدۇرۇلدى، ئۇنىڭ كەسپىي ئىشلىرىنى ناھىيىلىك ئىتتىپاق كومىتېتى بېجىرىپ تۇردى. 1965 - يىلى ناھىيىلىك تەنتەربىيە كومىتېتى ئەسلىگە كەلتۈرۈلدى، ئۇ، ناھىيىلىك مەدەنىيەت - مائارىپ بۆلۈمى بىلەن بىللە ئىش بېجىردى. 1969 - يىلى ناھىيىلىك ئىنقىلابىي كومىتېت سىياسىي خىزمەت گۇرۇپپىسىنىڭ مەدەنىيەت - سەھىيە گۇرۇپپىسى تەنتەربىيە ئىشلىرىغا مەسئۇل بولدى. 1976 - يىلى ناھىيىلىك تەنتەربىيە كومىتېتى يەنە ئەسلىگە كەلتۈرۈلدى. 1984 - يىلى 9 - ئايدا تەنتەربىيە كومىتېتى ئەمەلدىن قالدۇرۇلۇپ، ناھىيىلىك مەدەنىيەت - تەنتەربىيە ئىدارىسى (شىتاتى ئۈچ) قۇرۇلدى. لوپنۇر ناھىيىسىنىڭ تەنتەربىيە ئاساسى ئاجىز، تەنتەربىيە مۇئەسسەسەلىرى ئاز بولغانلىقتىن، تەنتەربىيە ئىشلىرىنىڭ تەرەققىياتى ئاستا، سەۋىيىسى تۆۋەن.

§ 1. تەنتەربىيە مەيدانى

1960 - يىلى ناھىيە بازىرىدا (ھازىرقى كىنو خانىنىڭ ئورنىدا) ئاددىي تەنتەربىيە مەيدانى ياسالدى، بۇ مەيداندا ۋاسكېتبول مەيدانىدىن بىرى، ۋالېپول مەيدانىدىن بىرى بار ئىدى. بۇندىن باشقا ئوتتۇرا، باشلانغۇچ مەكتەپلەرنىڭ ھەممىسىدە ئاددىي گىمناستىكا مەيدانى بار ئىدى. 1971 - يىلى ناھىيە بازىرىدىكى مەيدان (ھازىرقى «ئازادلىق» كوچىسى بىلەن «ئىتتىپاق» كوچىسىنىڭ كېسىشىدىغان يېرىنىڭ شەرق تەرىپىدە) غا ئىككى سېمونت ۋاسكېتبول مەيدانى ياسالدى، ئۇلار ناھىيە بازىرىدىكى ئەينى ۋاقىتتىكى خېلى ياخشى ۋاسكېتبول مەيدانلىرى ئىدى (كېيىن باشقا يەرگە مەيدان ياسالغانلىقتىن تاشلىنىپ قالدى).

1974 - يىلى ناھىيىلىك ئوتتۇرا (1 - ئوتتۇرا) مەكتەپتە 400 مېتىرلىق يۇگۇرۇش يولى بار يېنىك ئاتلېتىكا مەيدانى ياسالدى، بۇ، ئەينى ۋاقىتتا ناھىيە بويىچە ئەڭ چوڭ تەنتەربىيە مەيدانى ئىدى.

1981 - يىلى ناھىيە مالىيىسىدىن 13 مىڭ يۈەن، تەنتەربىيە كەسپىي خىراجىتىدىن 5000 يۈەن ئاجرىتىلىپ، ناھىيە بازىرىغا ناھىيە بويىچە تۇنجى چىراغلىق توپ مەيدانى ياسالدى، توپ مەيدانى سېمونتلانغان، چوڭ چىراغلىق بولۇپ، كۆلىمى 130 كۋادرات مېتىر كېلىدۇ. 1983 - يىلى ناھىيىلىك 2 - ئوتتۇرا مەكتەپتە 400 مېتىرلىق يۇگۇرۇش يولى بار يېنىك ئاتلېتىكا مەيدانى ياسالدى، مەيدانغا ئېتىش، يىراققا سەكرەش، ئېگىزگە سەكرەش ئورۇنلىرى ياسالدى، شۇندىن كېيىن ناھىيىنىڭ يېنىك ئاتلېتىكا تەنھەرىكەت مۇسابىقىلىرى مۇشۇ يەردە ئۆتكۈزۈلىدىغان بولدى.

1985 - يىلى ئاپتونوم رايونلۇق تەنتەربىيە كومىتېتى 27 مىڭ يۈەن تەنتەربىيە خىراجىتى بەرگەندىن كېيىن «ئىتتىپاق» كوچىسىنىڭ ئوتتۇرا قىسمىنىڭ شىمالىدا ئاياغەھەللە كەنتىنىڭ 60.55 مو يېرى سېتىۋېلىنىپ، لوپنۇر ناھىيىلىك تەنتەربىيە مەيدانى ياسالدى، مەيداننىڭ شەرقتىن غەربكە كەڭلىكى 139 مېتىر، جەنۇبتىن شىمالغا ئۇزۇنلۇقى 298 مېتىر، ئومۇمىي كۆلىمى 41 مىڭ 422 كۋادرات مېتىر بولۇپ، يېنىك ئاتلېتىكا مۇسابىقە مەيدانى ۋە مەشق زالى قاتارلىقلار بار. شۇ يىلى ناھىيىلىك چۈچۈك بۇيا قىيامى زاۋۇتى 7500 يۈەن مەبلەغ توپلاپ سېمونتلانغان ۋاسكېتبول مەيدانى ياسىدى.

1985 - يىلىنىڭ ئاخىرىدا ناھىيە بويىچە يېنىك ئاتلېتىكا مەيدانى يەتتىگە، ۋاسكېتبول

مەيدانى 22 گە يەتتى .

§ 2 . مەكتەپ تەنتەربىيىسى

مىنگو دەۋرىدە لوپنۇردىكى ھۆكۈمەت قۇرغان مەكتەپلەردىمۇ ، ئۇيغۇر مەدەنىي ئاقارتىش ئۇيۇشمىسى قۇرغان مەكتەپلەردىمۇ تەنتەربىيە دەرسى بار ئىدى ، لېكىن تەنتەربىيە مۇئەسسەسىلىرى يوق دېيەرلىك ئىدى ، تەنتەربىيە دەرسىدە مەشىق ئاساس قىلىناتتى . يېڭى جۇڭگو قۇرۇلغاندىن كېيىن ، مەيلى بازاردىكى مەكتەپلەر ياكى يېزىدىكى مەكتەپلەر بولسۇن ، ھەممىسى تەنتەربىيىگە ئەھمىيەت بېرىدىغان بولدى ، ھەپتىدە ئىككى سائەت تەنتەربىيە دەرسى ئۆتۈلگەندىن تاشقىرى ، دەرس ئارىلىقى گىمناستىكىسى ئوينىلىدىغان ، دەرىستىن سىرتقى تەنتەربىيە پائالىيەتلىرى ئۆتكۈزۈلىدىغان بولدى . مەكتەپلەردە ۋاسكېتبول ، ۋالېبول ، پۇتبول ، تىكتاك توپ ، تاق تورنىك ، قوش تورنىك ، ياغاچ ئات ، سەكرەش ساندۇقى ، ياغاچ ئۆچكە قاتارلىق تەنتەربىيە ئۈسكۈنىلىرى يىلدىن - يىلغا كۆپەيدى . 1965 - يىلى ئوتتۇرا مەكتەپلەردە ئەمگەك - مۇداپىئە تۈزۈمى يولغا قويۇلغانىدى .

لوپنۇر ناھىيىلىك مەدەنىيەت - مائارىپ - سەھىيە بۆلۈمى 1972 - يىلى ئۈنچى قېتىم ناھىيە بويىچە ئوتتۇرا ، باشلانغۇچ مەكتەپلەر يېنىك ئاتلېتىكا مۇسابىقىسى ئۆتكۈزدى ، مۇسابىقىغا 250 نەپەرلىك ئۈچ قاتناشتى ، ئۇلارنىڭ 100 ى ئۇيغۇر ، يېنىك ئاتلېتىكا مۇسابىقىسىنىڭ ئالتە تۈرىدە 72 ئادەم (قېتىم) مۇكاپاتقا ئېرىشتى ، ئۇلارنىڭ 50 ى ئۇيغۇر ، «مەدەنىيەت زور ئىنقىلابى» دا مەكتەپ تەنتەربىيىسى ئىنتايىن ئېغىر بۇزغۇنچىلىققا ئۇچرىدى ، ئۇنىڭ ئۈستىگە ناھىيىنىڭ تەنتەربىيە ئاساسى ئاجىز بولغاچقا ، بۇنىڭ تەسىرى تېخىمۇ ئېغىر بولدى . 1976 - يىلى 10 - ئايدا «تۆت كىشىلىك گۇرۇھ» تارمار قىلىنغاندىن كېيىن ، ناھىيىلىك تەنتەربىيە كومىتېتى ۋە مائارىپ تارمىقى مەكتەپ تەنتەربىيىسىنى ئەستايىدىل تۇتتى ، ئوتتۇرا ، باشلانغۇچ مەكتەپلەر تەنتەربىيە ئوقۇتۇشى پروگراممىسى بويىچە ھەپتىدە ئىككى سائەت تەنتەربىيە دەرسى ئۆتتى ھەم ھەپتىدە ئىككى سائەت دەرىستىن سىرتقى تەنتەربىيە پائالىيىتى ئورۇنلاشتۇردى ، ھەر كۈنى چۈشتىن بۇرۇن دەرس ئارىلىقىدا رادىئو گىمناستىكىسى ۋە كۆز ساقلىقىنى ساقلاش گىمناستىكىسى ئوينىتىپ تۇرۇلدى . كۆزنىڭ ساقلىقىنى ساقلاش گىمناستىكىسى ناھىيە بازىرىدىكى مەكتەپلەردىلا يولغا قويۇلدى ، دېھقانچىلىق ، چارۋىچىلىق رايونلىرىدىكى مەكتەپلەردە ھەر ئىككى سائەت ئارىلىقىدا بىر قېتىم گىمناستىكا ئوينىتىشتا ئومۇميۈزلۈك چىڭ تۇرۇلدى . بازار ۋە يېزىلاردىكى مەكتەپلەردە ھەر يىلى «1 - ماي» خەلقئارا ئەمگەكچىلەر بايرىمى ، «1 - ئىيۇن» بالىلار بايرىمىدا يېنىك ئاتلېتىكا مۇسابىقىسى ، قەرەلسىز ھالدا ئۆز ئارا تەكلىپ دوستلۇق مۇسابىقىلىرى ئۆتكۈزۈپ تۇرۇلدى . ناھىيىلىك تەنتەربىيە كومىتېتى 1981 - يىلى ناھىيىدىكى ئوتتۇرا ، باشلانغۇچ مەكتەپلەردە ئالتە يۈرۈش رادىئو گىمناستىكىسىنى ئومۇملاشتۇرۇش ئۈچۈن ، مەدەنىيەت - مائارىپ تارمىقى بىلەن بىرلىكتە مەكتەپلەرنىڭ تەنتەربىيە ئوقۇتقۇچىلىرىنى قاتناشتۇرۇپ ئۈچ كۈنلۈك تەربىيەلەش كۇرسى ئاچتى . شۇ يىلى ناھىيىدىكى 26 ئوتتۇرا ، باشلانغۇچ مەكتەپنىڭ 23 دىن 6 - يۈرۈش رادىئو گىمناستىكىسى ئومۇملىشىپ بولدى .

يېڭى «دۆلەتلىك تەنتەربىيەدە چىنىقىش ئۆلچىمى» ئېلان قىلىنغاندىن كېيىن ، ئوتتۇرا ، باشلانغۇچ مەكتەپلەر ئۆلچەمگە يېتىش پائالىيىتىنى پائال قانات يايدۇردى . 1985 - يىلى ئارىلاپ تەكشۈرۈپ ئۆتكۈزۈۋېلىش ئەھۋالىغا قارىغاندا ، مەكتەپلەرنىڭ ھەممىسى ئۆلچەمگە يېتىش

پائالىيەتنى خېلى ياخشى قانات پайдۇرغان، ناھىيىلىك 1، 2 - ئوتتۇرا مەكتەپلەرنىڭ ئۆلچەمگە يېتىش نىسبىتى %73 تىن يۇقىرى بولغان.

لوپنۇر ناھىيىسىدىكى بىر نەچچە مەكتەپنىڭ 1985 - يىلى «ئۆلچەمگە يېتىش» ئەھۋالى

17 - قىسىم 10 - جەدۋەل

مەكتەپ نامى	ئوقۇغۇچى سانى	قاتناشقانلار سانى	مۇنەۋۋەر بولغانلار	ياخشى بولغانلار	لاياقەتلىك بولغانلار	ئۆلچەمگە يەتكەنلەر	ئۆلچەمگە يېتىش نىسبىتى %
1 - ئوتتۇرا مەكتەپ	501	501	1	140	227	368	73.45
2 - ئوتتۇرا مەكتەپ	844	844	17	169	500	686	81.3
نارىم مەركىزىي مەكتىپى	480	480	11	97	224	332	69.2

1985 - يىلى ناھىيىگە بىۋاسىتە قاراشلىق ئوتتۇرا، باشلانغۇچ مەكتەپلەردىكى مەخسۇس تەنتەربىيە ئوقۇتقۇچىسى ئالتىگە يەتتى (ئۇلارنىڭ ئىككىسى ئۇيغۇر)، يېزا (مەيدان) لاردىكى مەركىزىي مەكتەپلەرنىڭ ھەممىسىگە مەخسۇس ياكى قوشۇمچە تەنتەربىيە ئوقۇتقۇچىلىرى سەپلەپ بېرىلدى. مەكتەپلەرنىڭ ھەممىسىدە ئاساسىي جەھەتتىن تەنتەربىيە پائالىيىتى ئۆتكۈزۈلدىغان مەيدان بار بولدى، مەكتەپلەرنىڭ تەنتەربىيە ئۈسكۈنىلىرىمۇ ئۈزلۈكسىز كۆپەيدى ۋە مۇكەممەللەشتى، ئوقۇغۇچىلارنىڭ تەنتەربىيە سەۋىيىسى خېلىلا ئۆستى، يۇقىرى دەرىجىلىك ئورۇنلارغا بىر تۈركۈم تەنتەربىيە ئىختىساسلىق خادىملىرى يەتكۈزۈپ بېرىلدى. 1981 - يىلدىن 1985 - يىلغىچە بولغان بەش يىلدا ناھىيىلىك 1 - ئوتتۇرا مەكتەپتىن توققۇز ئوقۇغۇچى تەنتەربىيە ئالىي مەكتەپلىرىگە ئوقۇشقا كىردى، بەش ئوقۇغۇچى ئوتتۇرا دەرىجىلىك مەكتەپ تەنتەربىيىسى مەخسۇس كۇرسلىرىغا ئوقۇشقا كىردى، ئۇلارنىڭ ھەممىسى ئۇيغۇر.

1985 - يىلى ناھىيىلىك 2 - ئوتتۇرا مەكتەپتە ناھىيىلىك 2 - نۆۋەتلىك ئوتتۇرا، باشلانغۇچ مەكتەپ ئوقۇغۇچىلىرىنىڭ يېنىك ئائىلىتىكا مۇسابىقىسى ئۆتكۈزۈلدى، مۇسابىقىغا 360 تەنھەرىكەتچى (160 ى ئۇيغۇر) قاتناشتى، بۇ، لوپنۇر ناھىيىسىدە كۆرۈلۈپ باقمىغان كاتتا تەنتەربىيە مۇسابىقىسى بولۇپ، ناھىيە بازىرى ۋە يېزىلاردىكى مەكتەپلەرنىڭ ھەممىسى ۋەكىللەر كوماندىسى قاتناشتۇردى. يېنىك ئائىلىتىكا مۇسابىقىسى 13 تۈر بويىچە ئۆتكۈزۈلدى، 234 تەنھەرىكەتچى (قېتىم) مۇكاپاتقا ئېرىشتى، ئۇلارنىڭ 120 سى ئۇيغۇر.

§ 3. ئاممىۋى تەنتەربىيە

لوپنۇر ناھىيىسىدە ئات. بەيگىسى، ئوغلاق تارتىش، چېلىشىش، ئارغامچا تارتىش، توپ، شاھمات، چامباشچىلىق، يۈگۈرۈش مۇسابىقىسى، ۋېلىسپېت مۇسابىقىسى قاتارلىق ئاممىۋى تەنتەربىيە تۈرلىرى ئومۇملاشقان.

1960 - يىلى لوپنۇر ناھىيىسىدە تۇنجى نۆۋەتلىك ئىشچى - خىزمەتچىلەر ئىشتىن سىرتقى ۋاسكېتبول مۇسابىقىسى ئۆتكۈزۈلدى، شۇندىن كېيىن ھەر يىلى بىر قېتىم ئۆتكۈزۈلۈپ تۇرىدىغان بولدى، «مەدەنىيەت زور ئىنقىلابى» مەزگىلىدىكى قىسمەن يىللاردا مۇسابىقىگە ئۆتكۈزۈلمىدى. 1973 - يىلى لوپنۇر ناھىيە بازىرىدا ئوبلاست بويىچە چېلىشىش مۇسابىقىسى ئۆتكۈزۈلدى.

1978 - يىلىدىن كېيىن ناھىيىگە بىۋاسىتە قاراشلىق ئورگانلار ۋە كارخانا - كەسپىي ئورۇنلارنىڭ تەنتەربىيە پائالىيىتىدە يېڭى يۈكسىلىش بارلىققا كەلدى، تەنتەربىيە تۈرى نەچچە ئون خىلغا كۆپەيدى، ئۇلارنىڭ ئاساسلىقلىرى ۋاسكېتبول، ۋالېبول، تىك تەك توپ، قىشلىق ئۇزۇنغا يۈگۈرۈش، چامباشچىلىق، جۇڭگوچە شاھمات، خەلقئارا شاھمات، قورشاۋ شاھمات، ئارغامچا تارتىش قاتارلىقلاردىن ئىبارەت. ھەر مىللەت ئاممىسى تەنتەربىيە پائالىيەتلىرىگە قاتنىشىپ بەدەن چېنىقتۇرۇش تەدرىجىي ئادەتكە ئايلاندى. تەنتەربىيە پائالىيەتلىرى بازار، يېزىلاردا ئومۇملاشتى، ئىدارە، ئاممىۋى تەشكىلات، مەكتەپ، گۇڭخى، چوڭ ئەترەتلەر ئارا ئىشتىن سىرتقى تەنھەرىكەت مۇسابىقىلىرى ئۆتكۈزۈلۈپ تۇرىدىغان بولدى، ناھىيىدىكى ئورۇنلارنىڭ كۆپ قىسمىدا ئىشتىن سىرتقى ۋاسكېتبول كوماندىسى قۇرۇلدى، ناھىيىلىك چۈچۈك بۇيا قىيامى زاۋۇتىنىڭ ئىشچى-خىزمەتچىلەر ئىشتىن سىرتقى ۋاسكېتبول كوماندىسى قېرىنداش ئورۇنلار بىلەن پات - پات تەكلىپ مۇسابىقىسى ئۆتكۈزۈپ تۇردى، يېزا، كەنتلەردىمۇ ۋاسكېتبول، ئوغلاق تارتىش، ئات بەيگىسى ۋە باشقا مۇسابىقىلار پات - پات ئۆتكۈزۈلۈپ تۇردى.

1982 - يىلى ناھىيىلىك تەنتەربىيە كومىتېتى، باش ئىشچىلار ئۇيۇشمىسى، ئىتتىپاق كومىتېتى قاتارلىق ئورۇنلارنىڭ ئۇيۇشتۇرۇشى بىلەن پۈتۈن ناھىيىدىكى كادىرلار، ئىشچى - خىزمەتچىلەر، ئوقۇغۇچىلار تۇنجى قېتىملىق قىشلىق ئۇزۇنغا يۈگۈرۈش دالا مۇسابىقىسىغا قاتناشتى، مۇسابىقە ياشانغانلار گۇرۇپپىسى، ئوتتۇرا ياشلىقلار گۇرۇپپىسى ۋە ياشلار گۇرۇپپىسى بويىچە ئۆتكۈزۈلدى. شۇندىن كېيىن مۇنداق مۇسابىقە ھەر يىلى ئۆتكۈزۈلۈپ تۇردى. ئاممىۋى تەنتەربىيە پائالىيىتى ئومۇميۈزلۈك قانات يايدىغاندىن كېيىن، چېنىقىشقا قاتنىشىدىغانلار بارغانسېرى كۆپەيدى، ھەر كۈنى ئەتىگەندە ناھىيە بازىرىنىڭ ھەممىلا يېرىدە يۈگۈرۈۋاتقان، گۇمپا ئۆگىنىۋاتقان، توپ ئويناۋاتقان قېرى - ياش، ئەر - ئاياللارنى كۆرگىلى بولىدۇ، دېمەك، ئاممىۋى تەنتەربىيە پائالىيىتىدە جانلىق، جۇشقۇن ۋەزىيەت بارلىققا كەلدى.

§ 4. تەنتەربىيە مۇسابىقىسى

لوپنۇر ناھىيىسىدە 1954 - يىلىدىن 1958 - يىلغا قەدەر 40 قېتىم تەنتەربىيە مۇسابىقىسى ئۆتكۈزۈلدى، بۇنىڭ ئىچىدە ئىشچى - خىزمەتچىلەرنىڭ ۋاسكېتبول مۇسابىقىسى 20 قېتىم، ئوتتۇرا، باشلانغۇچ مەكتەپ ئوقۇغۇچىلىرىنىڭ يېنىك ئاتلېتىكا مۇسابىقىسى ئىككى قېتىم، ئۈچ خىل شاھمات (جۇڭگوچە شاھمات، خەلقئارا شاھمات، قورشاۋ شاھمات) مۇسابىقىلىرى بەش قېتىم، ئوتتۇرا مەكتەپ ئوقۇغۇچىلىرىنىڭ پۈتۈن مۇسابىقىسى ئۈچ قېتىم، دېھقان - چارۋىچىلارنىڭ تەنھەرىكەت مۇسابىقىسى ئون قېتىم ئۆتكۈزۈلدى. 1954 - يىلى ئات بەيگىسى مۇسابىقىسى ئۆتكۈزۈلدى. 1960 - يىلى 10 - ئايدا ناھىيە بويىچە چېلىشىش مۇسابىقىسى ئۆتكۈزۈلدى.

1962 - يىلى 5 - ئايدا ناھىيىنىڭ ۋەكىللەر كوماندىسى بايىنغولىن ئوبلاستلىق ئىشچى - خىزمەتچىلەر يېنىك ئاتلېتىكا مۇسابىقىسىغا قاتناشتى، دەرىجىسى ئەرلەرنىڭ 100 مېتىرغا يۈگۈرۈش تۈرىدە 5 - لىككە ئېرىشتى.

1973 - يىلى 7 - ئايدا ناھىيىلىك ئوتتۇرا مەكتەپ ئوقۇغۇچىلىرى ۋاسكېتبول كوماندىسى ئوبلاست بويىچە يەنجىدە ئۆتكۈزۈلگەن ئوتتۇرا مەكتەپ ئوقۇغۇچىلىرىنىڭ ۋاسكېتبول لەۋھە تالىشىش مۇسابىقىسىگە قاتناشتى، بۇ مۇسابىقىدە قىزلار ۋاسكېتبول كوماندىسى 4 - لىككە ئېرىشتى؛ شۇ يىلى ئوبلاست بويىچە بۈگۈردە ئۆتكۈزۈلگەن ئوتتۇرا مەكتەپ ئوقۇغۇچىلىرىنىڭ تىكتاك توپ مۇسابىقىسىدا ئوغۇللار كوماندىسى كوللېكتىپ 4 - لىككە ئېرىشتى.

1977 - يىلى 8 - ئايدا ئوبلاست بويىچە چېلىشىش مۇسابىقىسى ناھىيە بازىرىدا ئۆتكۈزۈلدى، لوپنۇر چېلىشىشچىلىرىدىن بىرى 1 - لىككە، بىرى 2 - لىككە ئېرىشتى.

1979 - يىلى ناھىيىنىڭ چېلىشىشچىسى ھامۇت ساۋۇر قەشقەردە ئۆتكۈزۈلگەن ئاپتونوم رايونلۇق چېلىشىش مۇسابىقىسىغا قاتنىشىپ 52 كىلوگرام دەرىجىلىكلەر بويىچە 3 - لىككە ئېرىشتى؛ شۇ يىلى ناھىيىنىڭ قارىغا ئېتىش كوماندىسى جەنۇبىي شىنجاڭ بۆلىكى بويىچە ئۆتكۈزۈلگەن قارىغا ئېتىش مۇسابىقىسىغا قاتناشتى، جاۋ يۇفېڭ بىر تۈردە 6 - لىككە ئېرىشتى.

1983 - يىلى ئوبلاست بويىچە كورلىدا ئۆتكۈزۈلگەن «بىخ لوڭقىسى» بالىلار پۈتبول مۇسابىقىسىدا ناھىيىنىڭ ۋەكىللەر كوماندىسى 3 - لىككە ئېرىشتى؛ ئوبلاست بويىچە بۈگۈردە ئۆتكۈزۈلگەن مارافونچە يۈگۈرۈش مۇسابىقىسىدا لوپنۇر تەنھەرىكەتچىسى جۇ چىڭدې ئەرلەر گۇرۇپپىسى بويىچە 5 - لىككە، تاڭ مېيلىڭ ئاياللارنىڭ 20 كىلو مېتىرغا يۈگۈرۈشىدە 7 - لىككە ئېرىشتى؛ ئوبلاست بويىچە خېجىڭ ناھىيىسىدە ئۆتكۈزۈلگەن ئات بەيگىسىدە ئەرلەر كوماندىسى كوللېكتىپ 3 - لىككە ئېرىشتى؛ باغراش ناھىيىسىدە ئۆتكۈزۈلگەن شاھمات مۇسابىقىسىدا، نۇرسۇن ئىسمائىل خەلقئارا شاھماتتا 1 - لىككە ئېرىشتى.

1985 - يىلى ناھىيىلىك ئوتتۇرا مەكتەپ ئوقۇغۇچىلىرىنىڭ يېنىك ئاتلېتىكا كوماندىسى ئوبلاست بويىچە كورلا شەھىرىدە ئۆتكۈزۈلگەن يېنىك ئاتلېتىكا مۇسابىقىسىغا قاتناشتى، لېكىن دەرىجىگە ئېرىشەلمىدى.

لوپنۇر ناھىيىسىدە ئۆتكۈزۈلگەن تەنھەرىكەت مۇسابىقىلىرى

17 - قىسىم 11 - جەدۋەل

ۋاقتى	ئورنى	ئۇيۇشتۇرغان ئورۇن	مۇسابىقە نامى	ئەسكەرتىش
1954.10	ناھىيە بازىرى	ناھىيىلىك خەلق كومىتېتى	ئات بەيگىسى مۇسابىقىسى	
1960.5.1	ناھىيە بازىرىدىكى توپ مەيدانى	ناھىيىلىك تەنتەربىيە كومىتېتى	ناھىيىگە بىۋاسىتە قاراشلىق ئورگانلار ئىشچى - خىزمەتچىلەرنىڭ ۋاسكېتبول مۇسابىقىسى	يىلدا بىر قېتىم ئۆتكۈزۈلۈپ تۇرىدۇ

1960. 10	ناھىيە بازىرىدىكى توپ مەيدانى	ناھىيىلىك تەنتەربىيە كومىتېتى	چېلىشش مۇسابىقىسى
1962	ناھىيە بازىرى	ناھىيىلىك ئىتتىپاق كومىتېتى	قارىغا ئېتىش مۇسابىقىسى
1972	ناھىيىلىك باشلانغۇچ مەكتەپ	مەدەنىيەت - مائارىپ - سەھىيە بۆلۈمى	ناھىيىدىكى ئوتتۇرا، باشلانغۇچ مەكتەپ ئوقۇغۇچىلىرىنىڭ يېنىك ئاتلېتىكا مۇسابىقىسى
1979	ناھىيە بازىرى	ناھىيىلىك تەنتەربىيە كومىتېتى	قارىغا ئېتىش مۇسابىقىسى
1982	ناھىيە بازىرى	ناھىيىلىك تەنتەربىيە كومىتېتى	ئوتتۇرا مەكتەپ ئوقۇغۇچىلىرىنىڭ پۈتۈن مۇسابىقىسى
1982	ناھىيىلىك مەدەنىيەت سارىيى	ناھىيىلىك تەنتەربىيە كومىتېتى	ئۈچ خىل شاھمات مۇسابىقىسى
1982	ناھىيە بازىرى	ناھىيىلىك تەنتەربىيە كومىتېتى	قىشلىق ئۇزۇنغا يۈگۈرۈش دالا مۇسابىقىسى
1983	ناھىيىلىك 1 - ئوتتۇرا مەكتەپ	ناھىيىلىك تەنتەربىيە كومىتېتى	ئوتتۇرا مەكتەپ ئوقۇغۇچىلىرىنىڭ پۈتۈن مۇسابىقىسى
1984	چوڭكۆل چارۋىچىلىق فېرمىسى	مەدەنىيەت - تەنتەربىيە ئىدارىسى	ناھىيە بويىچە ئات بەيگىسى مۇسابىقىسى
1984	ناھىيىلىك مەدەنىيەت سارىيى	ناھىيىلىك تەنتەربىيە كومىتېتى	ئۈچ خىل شاھمات مۇسابىقىسى
1984	ناھىيىلىك 2 - ئوتتۇرا مەكتەپ	2 - ئوتتۇرا مەكتەپ	ئۆسمۈر تىكتاك توپ-چىلارنى تاللاش مۇسابىقىسى

1985	ناھىيىلىك تەنتەربىيە مەيدانى	مەدەنىيەت - تەن-تەربىيە ئىدارىسى	ئىشچى - خىزمەتچى- لەرنىڭ ئارغامچا تارتىش مۇسابىقىسى
1985	چوڭكۆل چارۋى-چىلىق فېرمىسى	مەدەنىيەت - تەن-تەربىيە ئىدارىسى	ئات بەيگىسى
1985	ناھىيىلىك مەدەنىيەت سارىيى	مەدەنىيەت - تەن-تەربىيە ئىدارىسى	ئۈچ خىل شاھىيات مۇسابىقىسى
1985	ناھىيىلىك 2 - ئوتتۇرا مەكتەپ	مەدەنىيەت - تەن-تەربىيە ئىدارىسى	ناھىيىدىكى ئوتتۇرا، باشلانغۇچ مەكتەپ ئو-قۇغۇچىلىرىنىڭ يېنىك ئاتلېتىكا مۇسابىقىسى
1985	ناھىيىلىك چىراغلىق توپ مەيدانى	مەدەنىيەت - تەن-تەربىيە ئىدارىسى	ئىشچى - خىزمەتچى- لەرنىڭ ۋاسكېتبول مۇسابىقىسى

2001	<p>Handwritten text in the first row of the table.</p>
2002	<p>Handwritten text in the second row of the table.</p>
2003	<p>Handwritten text in the third row of the table.</p>
2004	<p>Handwritten text in the fourth row of the table.</p>
2005	<p>Handwritten text in the fifth row of the table.</p>

گون سه ککزی سنجی قسم

نو پوس

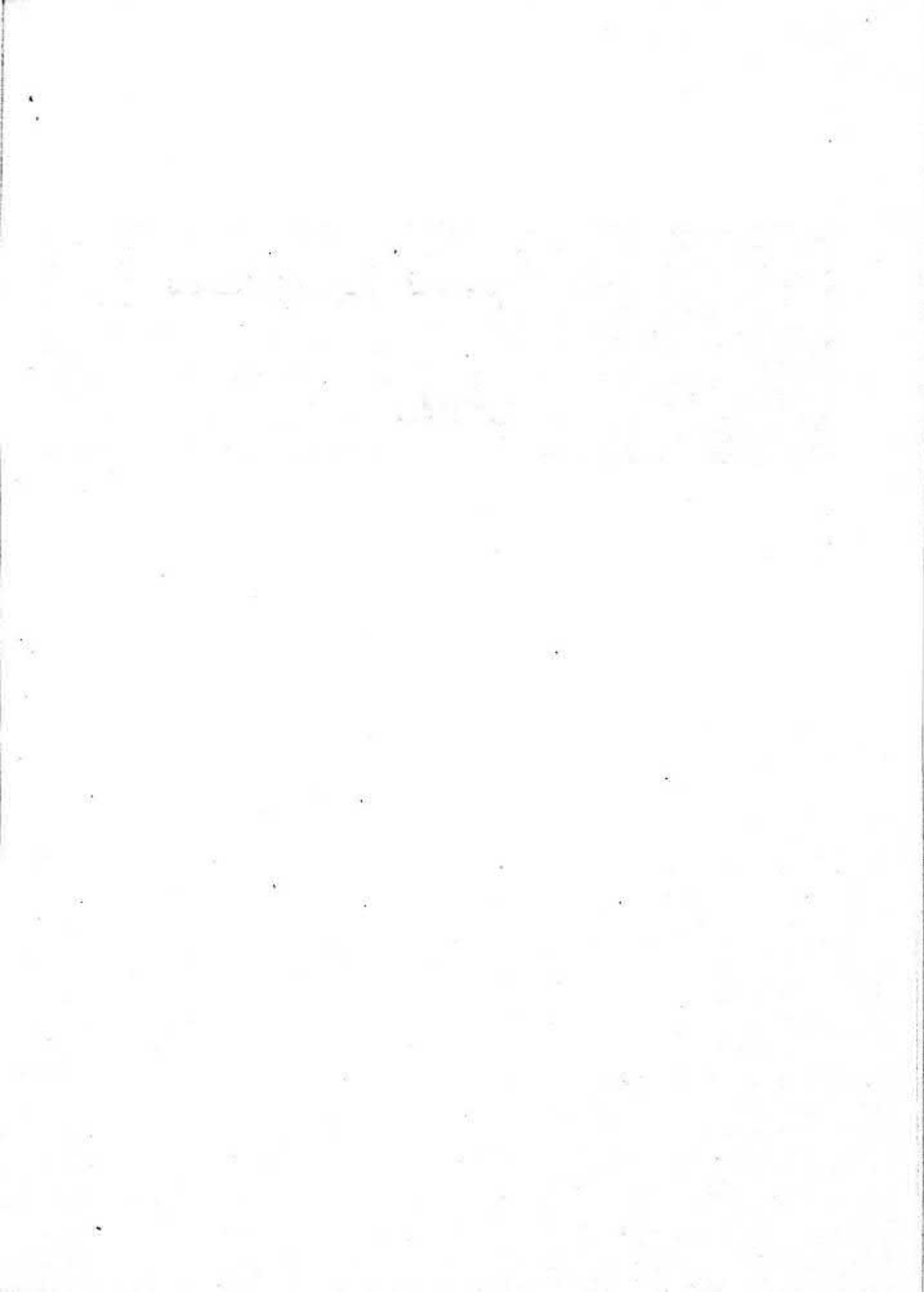

ئون سەككىزىنچى قىسىم

نوپۇس

I باب

نوپۇس ئۆزگىرىشى

§ 1. ئاساسىي ئەھۋالى

چىڭ سۇلالىسىنىڭ گۇاڭشۇ 34 - يىلى (1907 - يىلى) لوپنۇر ناھىيىسىدە 517 ئائىلە، 4925 ئادەم بار بولۇپ، بۇنىڭ ئىچىدە ئەر 2580، ئايال 2345 ئىدى. مىنگونىڭ 22 - يىلى (1933 - يىلى) جەنۇبىي شىنجاڭنىڭ سىياسىي ۋەزىيىتى دەسلەپكى قەدەمدە مۇقىملاشقانلىقتىن، نوپۇسى كۆپىيىپ، ئومۇمىي ئائىلە 2646 گە، نوپۇس 17 مىڭ 946 گە يەتتى.

مىنگونىڭ 38 - يىلى (1949 - يىلى) ناھىيە بويىچە 1406 ئائىلە، 11 مىڭ 716 ئادەم بار بولۇپ، بۇنىڭ ئىچىدە ئەر 6417، ئايال 5299 ئىدى.

جۇڭخۇا خەلق جۇمھۇرىيىتى قۇرۇلغان دەسلەپكى مەزگىلدىكى 1950 - يىلى ناھىيىلىك خەلق ھۆكۈمىتى نوپۇس تەكشۈرگەندە، ناھىيە بويىچە 1981 ئائىلە، 11 مىڭ 868 ئادەم بارلىقى، بۇنىڭ ئىچىدە ئەر 6500، ئايال 5368 ئىكەنلىكى مەلۇم بولدى.

1953 - يىلى مەملىكەت بويىچە تۇنجى قېتىم ئومۇميۈزلۈك نوپۇس تەكشۈرگەندە لوپنۇر ناھىيىسى بويىچە 2857 ئائىلە، 12 مىڭ 545 ئادەم بارلىقى، بۇنىڭ ئىچىدە ئەر 6871، ئايال 5674 ئىكەنلىكى مەلۇم بولدى.

1964 - يىلى مەملىكەت بويىچە 2 - قېتىم ئومۇميۈزلۈك نوپۇس تەكشۈرگەندە لوپنۇر ناھىيىسىدە 4829 ئائىلە، 14 مىڭ 190 ئادەم بارلىقى، بۇنىڭ ئىچىدە ئەر 7235، ئايال 6955 ئىكەنلىكى مەلۇم بولدى (شىنجاڭ ئىشلەپچىقىرىش - قۇرۇلۇش بىڭتۇەنىنىڭ لوپنۇر ناھىيىسى تەۋەسىدىكى نوپۇسى بۇنىڭ سىرتىدا). دەپمەك، بۇ ناھىيىنىڭ نوپۇسى 1964 - يىلى 1953 - يىلىدىكىدىن %13 كۆپەيدى.

1982 - يىلى مەملىكەت بويىچە 3 - قېتىم ئومۇميۈزلۈك نوپۇس تەكشۈرگەندە لوپنۇر ناھىيىسىدە 8387 ئائىلە، 31 مىڭ 31 ئادەم (بىڭتۇەن نوپۇسى بۇنىڭ سىرتىدا) بارلىقى،

بۇنىڭ ئىچىدە ئەر 16 مىڭ 124، ئايال 14 مىڭ 907 ئىكەنلىكى مەلۇم بولدى.
 1985 - يىلىنىڭ ئاخىرىدا ناھىيە بويىچە ئائىلە 8308 گە، نوپۇس 31 مىڭ 753 كە يەتتى،
 بۇنىڭ ئىچىدە ئەر 16 مىڭ 541، ئايال 15 مىڭ 212. بۇنىڭغا بىڭتۇەننىڭ 41 مىڭ 808
 نوپۇسىنى قوشقاندا، ناھىيە تەۋەسىدىكى ئومۇمىي نوپۇس 73 مىڭ 561 گە يەتتى.

§ 2. نوپۇسنىڭ كۆچۈشى

1. نوپۇسنىڭ ئېقىپ كىرىشى

ناھىيە تەۋەسىدە قەدىمكى زاماندىن تارتىپلا ئىنسانلار پائالىيەت قىلىپ كەلگەن، غەربىي خەن سۇلالىسى دەۋرىدە بۇ جايدا لوپنۇرلۇقلار، قۇرۇقتاغلىقلار ياشىغان. غەربىي خەن سۇلالىسىنىڭ تەيجۇ 4 - يىلى (مىلادىدىن ئىلگىرىكى 10 - يىلى) خەن سۇلالىسى لەشكەر ئەۋەتىپ لوپنۇردا بوز يەر ئاچقۇزدى.

غەربىي خەن سۇلالىسىنىڭ يۇەنكاڭ 2 - يىلى (مىلادىدىن ئىلگىرىكى 64 - يىلى) ھۇنلار كۆپ قېتىم لەشكەر ئەۋەتىپ قاڭقىلغا ھۇجۇم قىلغانلىقتىن، خەن سۇلالىسى ياساۋۇلخاننىڭ ئەمرىدە لەشكەر جىڭ جى شۇ يىلى كۈزدە قاڭقىللىقلارنى لوپنۇرغا كۆچۈرۈپ ئورۇنلاشتۇردى. چىڭ سۇلالىسىنىڭ كاڭشى 17 - يىلى (1678 - يىلى) جۇڭغار قەبىلىسى جەنۇبىي شىنجاڭنى ئىشغال قىلىۋالغاندا، ئاقسۇ دولان دەرياسى بويىدا ياشايدىغان دولانلاردىن 2000 نەچچە ئائىلە تارىم دەرياسىنى بويلاپ كىچىك لوپنۇر رايونىغا كۆچۈپ كەلدى. چىڭ سۇلالىسىنىڭ يۇڭجياڭ 13 - يىلى (1735 - يىلى) كورلا دولانلىرىنىڭ بېگى توقتو 400 نەچچە ئائىلىلىك ئادەمنى باشلاپ كىچىك لوپنۇرغا كۆچۈپ كەلدى.

چىڭ سۇلالىسى ياقۇببەگنىڭ تاجاۋۇزىنى تىنچىتىۋالغاندىن كېيىن، شىنجاڭنىڭ سىياسىي ۋەزىيىتى مۇقىملىشىشقا باشلىدى، تۇرپان، توقسۇنلاردىن لوپنۇرغا كۆچۈپ كەلگەنلەر كۆپەيدى، بۇ يەردە ھازىرمۇ «تۇرپان جاڭزىسى» دېگەن يەر نامى بار. چىڭ سۇلالىسىنىڭ گۇاڭشۇ 11 - يىلى (1885 - يىلى) دونال ئىسىملىك موڭغۇل 1000 دىن كۆپرەك كىشىنى باشلاپ تىكەنلىكنىڭ شەرقى قىسمىدىكى دونالغا كۆچۈپ كېلىپ بوز يەر ئۆزلەشتۈردى.

چىڭ سۇلالىسىنىڭ گۇاڭشۇ 16 - يىلى (1890 - يىلى) چىڭ سۇلالىسى ھۆكۈمىتى ئىگىلىكىدە نەپقە - دالالت ئىدارىسى قۇرۇپ، 1200 ئۇيغۇر ئائىلىسىنى، تىيەنجىن، بېيجىڭ قاتارلىق جايلاردىن 200 سودىگەر ئائىلىسىنى بۇ يەردە بوز يەر ئۆزلەشتۈرۈشكە جەلپ قىلدى. چىڭ سۇلالىسىنىڭ گۇاڭشۇ 22 - يىلى (1896 - يىلى) چىڭ سۇلالىسى ھۆكۈمىتى چىڭخەينىڭ خېخۇاڭ دېگەن يېرىدىكى خۇيزۇ قوزغىلاڭچىلارنىڭ قالدۇقلىرىدىن 8000 دىن كۆپرەك كىشىنى ئىگىلىكىدە بىلەن دورال ئارىسىدا بوز يەر ئۆزلەشتۈرۈشكە ئورۇنلاشتۇردى.

مۇشۇ مەزگىلدىن مىنگو دەۋرىگىچە يەنە بۈگۈرلۈك، شايارلىق، كورلىلىقلار ئارقا - ئارقىدىن بۇ ناھىيە تەۋەسىگە كۆچۈپ كېلىپ بوز يەر ئۆزلەشتۈرۈپ تېرىقچىلىق قىلدى. يېڭى جۇڭگو قۇرۇلغاندىن كېيىن، ھەر يىلى بىر تۈركۈم كەسىپ ئالماشتۇرغان ھەربىيلەر ۋە ئالىي مەكتەپ، تېخنىكوملارنى پۈتتۈرگەن ئوقۇغۇچىلار لوپنۇر ناھىيىسىگە كەلدى. 1956 - يىلى مەركەز ئورگانلىرى ئاپپاراتلارنى ئىخچاملىغاندا نەچچە ئون كادىر بالا - چاقىلىرى بىلەن بىللە لوپنۇرغا كەلدى.

1959 - يىلى 4 - ئايدىن 1960 - يىلىغىچە خۇبېي، جياڭسۇ، ئەنخۇي ئۆلكىلىرىدىن 631 ياش ۋە ئوتتۇرا ياشلىقلار چېگرا رايونغا ياردەم بېرىش يۈزىسىدىن لوپنۇرغا كەلدى.
1960 - يىلىدىن بۇيان سىچۇەن، جياڭسۇ، شەندۇڭ، خېنەن، ئەنخۇي، گەنسۇلاردىن بىر تۈركۈم كىشى ئۆزلۈكىدىن ئېقىپ كەلدى. 1985 - يىلى يېزىدىكى خەنزۇلار نوپۇسى 7300 دىن ئاشتى، بۇنىڭ 76 پىرسەنتى ئۆزى ئېقىپ كەلگەنلەر.

2. نوپۇسنىڭ چىقىپ كېتىشى

غەربىي خەن سۇلالىسىنىڭ دىجىي 2 - يىلى (مىلادىدىن ئىلگىرىكى 68 - يىلى) قاغقىل پادىشاھى ھۇنلار بىلەن تىل بىرىكتۈرۈپ، خەن سۇلالىسىنىڭ ئەلچىسىنى ئۆلتۈرۈۋەتتى، خەن سۇلالىسى يانداش بەگ جېڭ جى ۋە چېرىكى سىماشىنى چېرىكلەرنى باشلاپ لوپنۇرغا بېرىپ بوزيەر ئۆزلەشتۈرۈش - تېرىقچىلىق قىلىشقا ئەۋەتتى. كۈزلۈك يىغىمىدىن كېيىن، جېڭ جى بوزيەر ئۆزلەشتۈرگۈچى چېرىكلەرنى ئاساس قىلىپ ھەم «شەھەر دۆلەتلىرى» دىن 10 مىڭدىن كۆپرەك كىشىنى سەپەرۋەر قىلىپ، قاغقىللارنىڭ يارغول شەھىرىنى ئالدى. كېيىنكى يىلى يەنە چېرىك چىقىرىپ قاغقىللارنىڭ تاش قەلئەسىنى ئالدى، قاغقىل لەشكەرلىرى مەغلۇب بولۇپ، خەن سۇلالىسى چېرىكلىرىگە تەسلىم بولدى، جېڭ جى 300 چېرىكىنى لوپنۇردا بوز يەر ئۆزلەشتۈرۈشكە قالدۇرۇپ، قالغان چېرىكلەرنى باشلاپ قاغقىلغا بوز يەر ئۆزلەشتۈرۈشكە كەتتى. غەربىي خەن سۇلالىسىنىڭ خانى شۈەندى زامانىسىنىڭ شېنجۆ 2 - يىلى (مىلادىدىن ئىلگىرىكى 69 - يىلى) خەن سۇلالىسى لوپنۇر ۋە بۈگۈردىكى بوز يەر ئۆزلەشتۈرگۈچى چېرىكلەرنى يەكەن رايونىغا يۆتكىدى.

چىڭ سۇلالىسىنىڭ يۇڭجېڭ 1 - يىلى (1723 - يىلى) 45 يىل مۇقەددەم ئاقسۇدىن كۆچۈپ كەلگەن 1000 دىن كۆپرەك دولان جۇڭغارلارنىڭ ھۆكۈمرانلىقىغا چىدىماي، يەنە ئاقسۇغا كۆچۈپ كەتتى، ئۇلاردىن ئاران 600 نەچچە كىشى قېلىپ قالدى.

چىڭ سۇلالىسىنىڭ چيەنلۇڭ 23 - يىلى (1758 - يىلى) چىڭ سۇلالىسى ھۆكۈمىتى 23 يىل ئىلگىرى كۆچۈپ كەلگەن توقتۇ قوۋمىدىكى 300 نەچچە كىشىنى يەنە كورلىغا كۆچۈرۈۋەتتى. چىڭ سۇلالىسىنىڭ شيەنفېڭ 2 - يىلى (1852 - يىلى) لوپنۇردا چاشقان ۋاباسى يۈز بېرىپ،

نۇرغۇن لوپنۇرلۇق ئۆلۈپ كەتتى، بىر قىسىمى غەربتىكى لوپقا كۆچۈپ كەتتى، كۆپ قىسىمى قوشنا ناھىيىلەرگە قېچىپ كەتتى، بۇ جايدا بىر نەچچە ئون ئائىلە قالدى. گۇاڭشۇ 13 - يىلى (1886 - يىلى) غا كەلگەندە ناھىيە تەۋەسىدە 74 ئائىلە قالدى. چىڭ سۇلالىسىنىڭ گۇاڭشۇ

22 - يىلى (1896 - يىلى) ئىگېنقىر بىلەن دۇرال ئارىسىغا ئورۇنلاشتۇرۇلغان خېخۇاڭلىق قوزغىلاڭچى خۇيزۇلار، گۇاڭشۇ 28 - يىلى (1902 - يىلى) غا كەلگەندە قۇرغاقچىلىق، سۇ قىس بولۇش ۋەجىدىن ئارقا - ئارقىدىن قارا شەھەرگە كۆچۈپ كەلدى.

مىنگونىڭ 14 - يىلى (1925 - يىلى) دىن مىنگونىڭ 16 - يىلى (1927 - يىلى) غىچە تارىم دەرياسى ئېقىمىنىڭ ئۆزگىرىشى تۈپەيلىدىن سۇغىرىشقا كېرەكلىك سۇ بولمىغاچقا، ناھىيە بويىچە 980 ئائىلە 8000 دىن كۆپرەك ئادەم يۇرت - ماكانلىرىنى تاشلاپ ياقا يۇرتلارغا كەتتى.

يېڭى جۇڭگو قۇرۇلغاندىن كېيىن، خەلق خاتىرجەم ياشايدىغان بولدى، خىزمەتتىن يۆتكىلىش، يۇقىرى مەكتەپلەرگە ئوقۇشقا كىرىش، ئىشچىلىققا، كادىرلىققا قوبۇل قىلىنىش سەۋەبىدىن لوپنۇردىن ئايرىلغانلارنى ۋە دەم ئېلىشقا، پېنسىيىگە چىقىش سەۋەبىدىن ئەسلى يۇرتىغا قايتىپ كەتكەن بىر قىسىم ئىشچى - خىزمەتچىلەرنى ھېسابقا ئالمىغاندا، لوپنۇردىن چىقىپ كەتكەنلەر ئىنتايىن ئاز.

لوپنۇر ناھىيىسىنىڭ 1949 - يىلىدىن 1985 - يىلغىچە بولغان نوپۇسقا
داائر مەلۇمات

18 - قىسىم 1 - جەدۋەل

ئومۇمىي نوپۇس					ئومۇمىي ئائىلە	يىللار
يېزىدىكىسى	بازاردىكىسى	ئايال	ئەر	جەمئىي		
10593	1123	5299	6417	11716	1406	1949
10692	1176	5368	6500	11868	1981	1950
10817	1229	5448	6598	12046	2007	1951
10971	1304	5552	5723	11275	2398	1952
11210	1335	5674	6871	12545	2857	1953
12027	1354	6074	7307	13381	2857	1954
12138	1350	6137	7351	13488	2981	1955
12613	1538	6423	7728	14151	3015	1956
12937	1969	7069	7837	14906	4430	1957
13220	2407	7188	8439	15627	6501	1958
15963	2339	8602	9700	18302	6981	1959
13014	3017	7535	8496	16031	4963	1960
11785	3105	6998	7892	14890	4766	1961
12700	2624	7202	8122	15324	4939	1962
12831	2431	7264	7998	15262	4591	1963
13289	2041	7355	8335	15690	4829	1964
13631	2525	7414	8742	16156	5005	1965
13833	2576	7389	9020	16409	5059	1966
13833	2576	7389	9020	16409	6076	1967
14285	2736	7131	9890	17021	5937	1968
16140	2994	9037	10097	19134	6349	1969
19000	2126	9908	11218	21126	6660	1970
19491	2130	9951	11670	21621	6694	1971
20158	2142	10130	12170	22300	6254	1972
21401	2160	11118	12443	23561	6247	1973
20374	3817	11375	12816	24191	7428	1974

20390	4145	11572	12963	24535	7078	1975
21917	4415	12252	14080	26332	8440	1976
22357	4636	12626	14367	26993	7786	1977
23162	4808	12922	15048	27970	7784	1978
23776	5034	13857	14953	28810	7852	1979
24291	5375	14120	15546	29666	7952	1980
23707	5692	13880	15519	29399	8314	1981
25319	5712	14907	16124	31031	8387	1982
24509	6009	14693	15825	30518	8212	1983
25301	6174	14927	16548	31475	8100	1984
25404	6349	15212	16541	31753	8308	1985

II باب

نوپۇسنىڭ تارقىلىشى ۋە زىچلىقى

§ 1. بازار، يېزىلاردىكى تارقىلىشى

ناھىيە تەۋەسىدىكى نوپۇس ئىچىدە يېزا نوپۇسى مۇتلەق كۆپ ساننى ئىگىلەيدۇ. 1949 - يىلى يېزا نوپۇسى %90.4 نى ئىگىلەيتتى. كېيىن بازار ئىگىلىكىنىڭ راۋاجلىنىشىغا ئەگىشىپ، بازار نوپۇسى ئاستا - ئاستا كۆپەيدى، 1985 - يىلغا كەلگەندە يېزا نوپۇسىنىڭ نىسبىتى %80 كە چۈشتى.

1949 - يىلى ئومۇمىي نوپۇس 11 مىڭ 716 ئىدى، بۇنىڭ ئىچىدە يېزا نوپۇسى 10 مىڭ 593 بولۇپ، %90.4 نى ئىگىلىگەندى.

1953 - يىلى نوپۇس 12 مىڭ 545 كە يەتتى، بۇنىڭ ئىچىدە يېزا نوپۇسى 11 مىڭ 210 بولۇپ، %89.35 نى ئىگىلىدى.

1964 - يىلى ئومۇمىي نوپۇس 15 مىڭ 690 گە يەتتى، بۇنىڭ ئىچىدە يېزا نوپۇسى 13

- مىڭ 289 بولۇپ، %84.7 نى ئىگىلىدى.
- 1976 - يىلى ئومۇمىي نوپۇس 26 مىڭ 332 گە يەتتى، بۇنىڭ ئىچىدە يېزا نوپۇسى 21 مىڭ 917 بولۇپ، %83.2 نى ئىگىلىدى.
- 1982 - يىلى ئومۇمىي نوپۇس 31 مىڭ 31 گە يەتتى، بۇنىڭ ئىچىدە يېزا نوپۇسى 25 مىڭ 319 بولۇپ، %81.6 نى ئىگىلىدى.
- 1985 - يىلى ئومۇمىي نوپۇس 31 مىڭ 753 گە يەتتى، بۇنىڭ ئىچىدە يېزا نوپۇسى 25 مىڭ 404 بولۇپ، %80 نى ئىگىلىدى.

§ 2. جۇغراپىيىلىك تارقىلىشى

ناھىيە تەۋەسىدىكى نوپۇس، ئاساسەن، كۆنچى دەرياسى بىلەن تارىم دەرياسى بويلىرىغا تارقالغان. 1985 - يىلى تارىم دەرياسىنىڭ ئىككى ياقىسىغا جايلاشقان تارىم يېزىسى ۋە دۆڭقوتان يېزىسى ھەم ئىككى چارۋىچىلىق فېرمىسىنىڭ نوپۇسى ناھىيە ئومۇمىي نوپۇسىنىڭ تەخمىنەن 50 پىرسەنتىنى ئىگىلەيدۇ. لوپنۇر بازىرى ۋە شىڭپىڭ، «ئىتتىپاق» يېزىلىرىنىڭ نوپۇسى كۆنچى دەرياسىنىڭ ئىككى ياقىسىغا تارقالغان بولۇپ، ناھىيە ئومۇمىي نوپۇسىنىڭ تەخمىنەن 50 پىرسەنتىنى ئىگىلەيدۇ.

§ 3. نوپۇسنىڭ زىچلىقى

1. بازار

50 - يىللاردا لوپنۇر بازىرىنىڭ كۆلىمى تەخمىنەن بىر كۋادرات كىلومېتىر كېلەتتى. 1953 - يىلىدىكى 1335 بازار نوپۇسى بويىچە ھېسابلىغاندا، بىر كۋادرات كىلومېتىر يەرگە 1350 ئادەم توغرا كەلدى. ئىقتىسادنىڭ راۋاجلىنىشىغا ئەگىشىپ، لوپنۇر بازىرىنىڭ كۆلىمى بارا - بارا كېڭەيدى. 1985 - يىلى لوپنۇر بازىرىنىڭ كۆلىمى 4.18 كۋادرات كىلومېتىرغا، بازار نوپۇسى 6349 غا يەتتى، يەنى ھەر بىر كۋادرات كىلومېتىر يەرگە 1519 ئادەم توغرا كەلدى.

2. يېزا

1985 - يىلى يېزا نوپۇسى 25 مىڭ 404 بولۇپ، ئۇلار 59 مىڭ 760 كۋادرات كىلومېتىر زېمىنغا تارقالغان، بۇنىڭغا ناھىيە تەۋەسىدىكى يېزا ئىگىلىك 2 - شىسىنىڭ بىر نەچچە تۈەن - مەيدانىدىكى 41 مىڭ 808 ئادەمنى قوشقاندا، ناھىيە يېزىلىرىدا ھەر بىر كۋادرات كىلومېتىر يەرگە 1.23 ئادەم توغرا كېلىدۇ. 1985 - يىلى ناھىيىگە قاراشلىق يېزىلارنىڭ نوپۇس زىچلىقى مۇنداق بولدى: ھەر بىر كۋادرات كىلومېتىر يەرگە شىڭپىڭ يېزىسىدا 1.4 تىن، «ئىتتىپاق» يېزىسىدا 362.64 تىن، تارىم يېزىسىدا 3.24 تىن، دۆڭقوتان يېزىسىدا 0.34 تىن ئادەم توغرا كەلدى.

III باب

نوپۇس قۇرۇلمىسى

§ 1. مىللەت قۇرۇلمىسى

چىڭ سۇلالىسى دەۋرى ۋە مىنگو دەۋرىدە ناھىيە تەۋەسىدىكى نوپۇس ئىچىدە ئۇيغۇرلار مۇتلەق كۆپ ساننى ئىگىلەيتتى، خەنزۇلاردىن بىر قانچە ئون كىشىلا بار ئىدى. يېڭى جۇڭگو قۇرۇلغاندىن كېيىن، لوپنۇر ناھىيىسى تەۋەسىدىكى نوپۇس ئىچىدە ئۇيغۇرلار بىلەن خەنزۇلار ئاساسىي ئورۇندا تۇردى، ئۇيغۇرلارنىڭ كۆپىنچىسى تارىم، شىڭپىڭ، دۆڭقوتان يېزىلىرى، خۇرجا، چوڭكۆل چارۋىچىلىق فېرمىلىرىغا تارقالغان، ئۇرۇقچىلىق مەيدانى ۋە «ئىتتىپاق» يېزىسىدەمۇ ئانچە - مۇنچە بار. خەنزۇلارنىڭ كۆپىنچىسى «كۆنچى» دېھقانچىلىق مەيدانى، «ئىتتىپاق» يېزىسى ۋە ناھىيە بازىرىغا تارقالغان، تارىم، شىڭپىڭ يېزىلىرى ۋە ئۇرۇقچىلىق مەيدانىدىمۇ ئاز - تولا بار. ناھىيە تەۋەسىدىكى يېزا ئىگىلىك 2 - شىسىنىڭ بىر نەچچە بوز يەر ئۆزلەشتۈرۈش تۈن - مەيدانىدا خەنزۇلار مۇتلەق كۆپ ساننى ئىگىلەيدۇ.

1953 - يىلى ناھىيە تەۋەسىدىكى 12 مىڭ 545 نوپۇس ئىچىدە ئۇيغۇر 12 مىڭ 340 بولۇپ، %98.4 نى ئىگىلەيتتى، بۇنىڭدىن باشقا 200 خەنزۇ، باشقا مىللەتلەردىن ئون نەچچە كىشى بار ئىدى.

1964 - يىلى ناھىيىگە قاراشلىق 15 مىڭ 690 نوپۇس ئىچىدە ئۇيغۇر 13 مىڭ 758 بولۇپ، ئومۇمىي نوپۇسنىڭ %87.7 پىرسەنتىنى؛ خەنزۇ 1802 بولۇپ، %11.5 نى ئىگىلىدى؛ يەنە 113 خۇيزۇ، بىر موڭغۇل، يەتتە قازاق، تۆت جۇاڭزۇ، بىر مياۋزۇ، ئىككى شىبە، بىر چاۋشىەنزۇ، بىر قىرغىز بار ئىدى.

1982 - يىلى ناھىيىگە قاراشلىق ئومۇمىي نوپۇس 31 مىڭ 31 گە يەتتى، بۇنىڭ ئىچىدە ئۇيغۇر 21 مىڭ 815 بولۇپ، %70.3 نى، خەنزۇ 8145 بولۇپ، %26.25 نى ئىگىلىدى. 1985 - يىلى ناھىيىگە قاراشلىق نوپۇس 31 مىڭ 753 كە يەتتى، بۇنىڭ ئىچىدە ئۇيغۇر 22 مىڭ 665 بولۇپ، %71.4 نى؛ خەنزۇ 9037 بولۇپ، %28.5 نى ئىگىلىدى؛ باشقا مىللەت كىشىلىرى بەك ئاز ئىدى.

1988 - يىلى ناھىيىگە قاراشلىق نوپۇس 30 مىڭ 196 گە يەتتى، بۇنىڭ ئىچىدە ئۇيغۇر 21 مىڭ 815 بولۇپ، %72.2 نى؛ خەنزۇ 8145 بولۇپ، %26.9 نى ئىگىلىدى؛ يەنە 141 خۇيزۇ، ئالتە موڭغۇل، 27 قازاق، 14 جۇاڭزۇ، تۆت مانجۇ، بىر شۇيزۇ، بىر داغۇر، ئۈچ تاتار، بىر شىبە، توقتۇز ئۆزبېك، بىر قىرغىز بار ئىدى.

1958 - يىلى يېزا ئىگىلىك 2 - شىسى ناھىيە تەۋەسىدە ئارقا - ئارقىدىن بىر نەچچە دېھقانچىلىق مەيدانى قۇردى، ئۇلارنىڭ نوپۇسى دەسلەپكى چاغدىكى 10 نەچچە مىڭدىن 1985 -

يىلى 41 مىڭ 808 گە يەتتى، تۈەن - مەيدان نوپۇسى ئىچىدە خەنزۇلار %99 تىن كۆپرەكنى ئىگىلەيدۇ.

1985 - يىلى يېزا، بازار نوپۇسىنىڭ مىللەت قۇرۇلمىسى مۇنداق بولدى: شىڭپىڭ يېزىسىدىكى 6124 ئادەم ئىچىدە ئۇيغۇر 3929 بولۇپ، %64.15 نى، خەنزۇ 2169 بولۇپ، %35.4 نى ئىگىلىدى. «ئىتتىپاق» يېزىسىدىكى 3162 ئادەم ئىچىدە ئۇيغۇر 295 بولۇپ، %9.32 نى، خەنزۇ 2867 بولۇپ، %90.67 نى ئىگىلىدى. تارىم يېزىسىدىكى 11 مىڭ 90 ئادەم ئىچىدە ئۇيغۇر 8758 بولۇپ، %78.97 نى، خەنزۇ 2332 بولۇپ، %21 نى ئىگىلىدى. دۆڭقوتان يېزىسىدىكى 4211 ئادەم ئىچىدە ئۇيغۇر 4182 بولۇپ، %99.3 نى؛ خەنزۇ 29 بولۇپ، %0.68 نى ئىگىلىدى. لوپنۇر ناھىيە بازىرىدىكى 4826 بازار ئاھالىسى ئىچىدە ئۇيغۇر 2155 بولۇپ، %44.65 نى؛ خەنزۇ 2604 بولۇپ، %53.96 نى ئىگىلىدى (يۇقىرىدىكىلەر ناھىيىگە قاراشلىق دېھقانچىلىق مەيدانى، چارۋىچىلىق فېرمىلىرىنىڭ نوپۇسىنى ئۆز ئىچىگە ئالمايدۇ).

§ 2. كەسىپ قۇرۇلمىسى

چىڭ سۇلالىسىنىڭ گۇاڭشۇ 1 - يىلى بىر نەچچە 100 كىشى تىكەنلىك ئەتراپىدا دېھقانچىلىق قىلغان. گۇاڭشۇ 18 - يىلى (1892 - يىلى) شىڭپىڭ چوڭ ئۆستىڭى پۈتتۈرۈلگەندىن كېيىن، شىمالىي قىسىم رايوندا دېھقانچىلىق قىلىدىغانلار پەيدىنپەي كۆپەيدى. 1949 - يىلى جۇڭخۇا خەلق جۇمھۇرىيىتى قۇرۇلغانغا قەدەر لوپنۇر ناھىيىسى ئاساسىي جەھەتتىن يېرىم دېھقانچىلىق، يېرىم چارۋىچىلىق ناھىيىسى بولۇپ شەكىللەندى.

1952 - يىلى ناھىيىلىك خەلق ھۆكۈمىتىنىڭ ئىجتىمائىي سىنىپلار، تەبىقىلەرگە دائىر مەلۇماتىغا قارىغاندا، ناھىيە بويىچە 2398 ئائىلە، 12 مىڭ 275 ئادەم بولغان، بۇنىڭ ئىچىدە پومبىچىك ئائىلىسى 46، ئۇلارنىڭ نوپۇسى 443 بولۇپ، ناھىيە بويىچە ئومۇمىي ئائىلىنىڭ 1.92 پىرسەنتىنى، ئومۇمىي نوپۇسنىڭ 3.6 پىرسەنتىنى ئىگىلىگەن؛ باي دېھقان ئائىلىسى 113، ئۇلارنىڭ نوپۇسى 1000 بولۇپ، ناھىيە بويىچە ئومۇمىي ئائىلىنىڭ 4.7 پىرسەنتىنى، ئومۇمىي نوپۇسنىڭ 8.14 پىرسەنتىنى ئىگىلىگەن؛ ئوتتۇرا دېھقان ئائىلىسى 555، ئۇلارنىڭ نوپۇسى 3536 بولۇپ، ناھىيە بويىچە ئومۇمىي ئائىلىنىڭ 23.14 پىرسەنتىنى، ئومۇمىي نوپۇسنىڭ 28.8 پىرسەنتىنى ئىگىلىگەن، كەمبەغەل دېھقان ئائىلىسى 1044، ئۇلارنىڭ نوپۇسى 4289 بولۇپ، ناھىيە بويىچە ئومۇمىي ئائىلىنىڭ 43.54 پىرسەنتىنى، ئومۇمىي نوپۇسنىڭ 34.94 پىرسەنتىنى ئىگىلىگەن؛ ياللانما دېھقان ئائىلىسى 349، ئۇلارنىڭ نوپۇسى 839 بولۇپ، ناھىيە بويىچە ئومۇمىي ئائىلىنىڭ 14.55 پىرسەنتىنى، ئومۇمىي نوپۇسنىڭ 6.83 پىرسەنتىنى ئىگىلىگەن؛ كونا ئەمەلدار ئائىلىسى 11، نوپۇسى 76 بولۇپ، ناھىيە بويىچە ئومۇمىي ئائىلىنىڭ 0.46 پىرسەنتىنى، ئومۇمىي نوپۇسنىڭ 0.62 پىرسەنتىنى ئىگىلىگەن؛ سودىگەر ۋە ئۇششاق قول ھۈنەرۋەن ئائىلىسى 280، ئۇلارنىڭ نوپۇسى 2092 بولۇپ، ناھىيە بويىچە ئومۇمىي ئائىلىنىڭ 11.6 پىرسەنتىنى، ئومۇمىي نوپۇسنىڭ 17 پىرسەنتىنى ئىگىلىگەن.

1953 - يىلى مەملىكەت بويىچە نوپۇسنى تۇنجى قېتىم ئومۇميۈزلۈك تەكشۈرگەندە، ناھىيە بويىچە 2857 ئائىلە، 12 مىڭ 545 ئادەم بارلىقى مەلۇم بولدى، بۇنىڭ ئىچىدە دېھقانچىلىق قىلىدىغان ئائىلە 1983، ئۇلارنىڭ نوپۇسى 8828 بولۇپ، ئومۇمىي ئائىلىنىڭ 69.4 پىرسەنتىنى، ئومۇمىي نوپۇسنىڭ 70.37 پىرسەنتىنى ئىگىلىدى؛ چارۋىچىلىق بىلەن

شۇغۇللىنىدىغان ئائىلە 748، ئۇلارنىڭ نوپۇسى 3017 بولۇپ، ئومۇمىي ئائىلىنىڭ 26.2 پىرسەنتىنى، ئومۇمىي نوپۇسنىڭ 24 پىرسەنتىنى ئىگىلىدى؛ قول ھۈنەرۋەن ۋە ئۇششاق سودىگەر ئائىلىسى 59، ئۇلارنىڭ نوپۇسى 236؛ كادىر ۋە ئەركىن خىزمەتچى ئائىلىسى 76، ئۇلارنىڭ نوپۇسى 464.

1982 - يىلى ناھىيە بويىچە نوپۇسنى 3 - قېتىم ئومۇميۈزلۈك تەكشۈرگەندە، ناھىيە بويىچە 8387 ئائىلە، 31 مىڭ 31 ئادەم بارلىقى مەلۇم بولدى، بۇنىڭ ئىچىدە دېھقانچىلىق قىلىدىغان ئائىلە 4236، ئۇلارنىڭ نوپۇسى 16 مىڭ 755 بولۇپ، ئومۇمىي ئائىلىنىڭ 50.5 پىرسەنتىنى، ئومۇمىي نوپۇسنىڭ 54.05 پىرسەنتىنى ئىگىلىدى؛ چارۋىچىلىق بىلەن شۇغۇللىنىدىغان ئائىلە 2628، ئۇلارنىڭ نوپۇسى 8629 بولۇپ، ئومۇمىي ئائىلىنىڭ 31.33 پىرسەنتىنى، ئومۇمىي نوپۇسنىڭ 27.8 پىرسەنتىنى ئىگىلىدى؛ دۆلەتنىڭ مەمۇرىي ئورۇنلاردىكى ئىشچى - خىزمەتچى ئائىلىسى 1088، ئۇلارنىڭ نوپۇسى 4455 بولۇپ، ئومۇمىي ئائىلىنىڭ 12.97 پىرسەنتىنى، ئومۇمىي نوپۇسنىڭ 14.35 پىرسەنتىنى ئىگىلىدى؛ دۆلەت كارخانىلىرى، بازارلاردىكى كوللېكتىپ كارخانىلاردىكى ئىشچى - خىزمەتچى ئائىلىسى 435، ئۇلارنىڭ نوپۇسى 1172 بولۇپ، ئومۇمىي ئائىلىنىڭ 3.99 پىرسەنتىنى، ئومۇمىي نوپۇسنىڭ 3.77 پىرسەنتىنى ئىگىلىدى.

§ 3. مەلۇمات قۇرۇلمىسى

1953 - يىلى مەملىكەت بويىچە نوپۇسنى تۇنجى قېتىم ئومۇميۈزلۈك تەكشۈرگەندە، ناھىيىگە قاراشلىق 12 مىڭ 545 نوپۇس ئىچىدە ئالىي مەكتەپنى پۈتتۈرگەن بىر ئادەم، تېخنىكومنى پۈتتۈرگەن 23 ئادەم، تولۇق ئوتتۇرا مەكتەپنى پۈتتۈرگەن ئىككى ئادەم، تولۇقسىز ئوتتۇرا مەكتەپنى پۈتتۈرگەن 115 ئادەم، تولۇق باشلانغۇچ مەكتەپنى پۈتتۈرگەن 397 ئادەم، تولۇقسىز باشلانغۇچ مەكتەپنى پۈتتۈرگەن 3970 ئادەم بارلىقى مەلۇم بولدى.

1982 - يىلى ناھىيە بويىچە نوپۇسنى 3 - قېتىم ئومۇميۈزلۈك تەكشۈرگەندە، ناھىيىگە قاراشلىق 31 مىڭ 31 نوپۇس ئىچىدە ئالىي تېخنىكوم (ئالىي مەكتەپنى پۈتتۈرگەنلەرنىمۇ ئۆز ئىچىگە ئالىدۇ) مەلۇماتىغا ئىگىلەر 96، تولۇق ئوتتۇرا مەكتەپ ۋە تېخنىكوم مەلۇماتىغا ئىگىلەر 958، تولۇقسىز ئوتتۇرا مەكتەپ مەلۇماتىغا ئىگىلەر 4393، باشلانغۇچ مەكتەپ مەلۇماتىغا ئىگىلەر 8596 ئىكەنلىكى، 7793 ساۋاتسىز (12 ياشتىن يۇقىرى خەت تونۇمايدىغان ۋە ناھايىتى ئاز تونۇيدىغانلار) بارلىقى مەلۇم بولدى.

لوپنۇر ناھىيىسىدىكى بازار نوپۇسى ۋە دېھقانچىلىق، چارۋىچىلىق رايونلىرىدىكى نوپۇسنىڭ مەلۇمات سېلىشتۇرمىسى

18 - قىسىم 2 - جەدۋەل

يېزىدىكىسى		بازاردىكىسى		جەمئىي	مەلۇماتى
%	ئادەم سانى	%	ئادەم سانى		
21.9	21	78.1	75	96	ئالىي تېخنىكوم مەلۇماتىغا ئىگىلەر (ئوقۇغانلارنىمۇ ئۆز ئىچىگە ئالىدۇ)

9.3	89	90.7	869	958	تېخنىكوم، تولۇق ئوتتۇرا مەكتەپ مەلۇماتىغا ئىگىلەر
70.6	3102	29.4	1291	4393	تولۇقسىز ئوتتۇرا مەكتەپ مەلۇماتىغا ئىگىلەر
85.7	7365	14.3	1231	8596	باشلانغۇچ مەكتەپ مەلۇماتىغا ئىگىلەر
94.9	7396	5.1	397	7793	12 ياشتىن يۇقىرى خەت تونۇمايدىغان ۋە ناھايىتى ئاز تونۇيدىغانلار

1982 - يىلىدىكى بازار نوپۇسى 5712 گە يەتتى، بۇنىڭ ئىچىدە ئوتتۇرا، باشلانغۇچ مەكتەپتىن يۇقىرى مەلۇماتقا ئىگىلەر 3466 بولۇپ، بازار نوپۇسىنىڭ 60.68 پىرسەنتىنى ئىگىلىدى؛ يېزا نوپۇسى 25 مىڭ 319 غا يەتتى، بۇنىڭ ئىچىدە ئوتتۇرا، باشلانغۇچ مەكتەپتىن يۇقىرى مەلۇماتقا ئىگىلەر 10 مىڭ 577 بولۇپ، يېزا نوپۇسىنىڭ 41.6 پىرسەنتىنى ئىگىلىدى. بازاردىكى 12 ياشتىن يۇقىرى نوپۇسنىڭ ساۋاتسىزلىق نىسبىتى %6.95، يېزىدىكى 12 ياشتىن يۇقىرى نوپۇسنىڭ ساۋاتسىزلىق نىسبىتى %29.2 بولدى.

§ 4. جىنس ئايرىمىسى نىسبىتى

چىڭ سۇلالىسىنىڭ گۇاڭشۇ 33 - يىلى (1907 - يىلى) ناھىيىدىكى ئومۇمىي نوپۇس ئىچىدە ئەر 2580، ئايال 2345 بولۇپ، جىنس ئايرىمىسى نىسبىتى 110:100 (ئايال 100 دەپ ھېسابلاندى، تۆۋەندىمۇ شۇنداق) بولغانىدى.

مىنگونىڭ 37 - يىلى (1948 - يىلى) ناھىيىدىكى ئومۇمىي نوپۇس ئىچىدە ئەر 4619، ئايال 4008 بولۇپ، جىنس ئايرىمىسى نىسبىتى 115:100 بولدى.

1949 - يىلى ناھىيىگە قاراشلىق نوپۇس ئىچىدە ئەر 6417، ئايال 5299 بولۇپ، جىنس ئايرىمىسى نىسبىتى 121:100 بولدى.

1953 - يىلى ناھىيىگە قاراشلىق نوپۇس ئىچىدە ئەر 6871، ئايال 5674 بولۇپ، جىنس ئايرىمىسى 121:100 بولدى.

1964 - يىلى ناھىيىگە قاراشلىق نوپۇس ئىچىدە ئەر 8335، ئايال 7355 بولۇپ، جىنس ئايرىمىسى نىسبىتى 113.3:100 بولدى.

1970 - يىلى ناھىيىگە قاراشلىق نوپۇس ئىچىدە ئەر 11 مىڭ 218، ئايال 9908 بولۇپ، جىنس ئايرىمىسى 113.2:100 بولدى.

1976 - يىلى ناھىيىگە قاراشلىق نوپۇس ئىچىدە ئەر 14 مىڭ 80، ئايال 12 مىڭ 252 بولۇپ، جىنس ئايرىمىسى نىسبىتى 114.9:100 بولدى.

1982 - يىلى ناھىيىگە قاراشلىق نوپۇس ئىچىدە ئەر 16 مىڭ 124، ئايال 14 مىڭ 907 بولۇپ، جىنس ئايرىمىسى نىسبىتى 108:100 بولدى.

1985 - يىلى ناھىيىگە قاراشلىق نوپۇس ئىچىدە ئەر 16 مىڭ 541، ئايال 15 مىڭ 212 بولۇپ، جىنس ئايرىمىسى نىسبىتى 108.7:100 بولدى.

باب IV

پىلانلىق تۇغۇت

لوپنۇر ناھىيىسىدە 1963 - يىلدىن باشلاپ ئاۋۋال خەنزۇلار ئارىسىدا پىلانلىق تۇغۇت تەشۋىق قىلىندى، ناھىيىدە پىلانلىق تۇغۇتقا رەھبەرلىك قىلىش گۇرۇپپىسى قۇرۇلدى، ناھىيىلىك سەھىيە بۆلۈمىدە پىلانلىق تۇغۇت ئىشخانىسى تەسىس قىلىندى، بۇ ئىشخانا ئاساسلىقى تەشۋىقات-تەربىيە خىزمىتىنى تۇتتى. 1966 - يىلى «مەدەنىيەت زور ئىنقىلابى» باشلانغاندىن كېيىن، پىلانلىق تۇغۇت تەشۋىقاتى ئىلاجىسىز توختاپ قالدى. 1978 - يىلدىكى پارتىيە 11 - نۆۋەتلىك مەركىزىي كومىتېتى 3 - ئومۇمىي يىغىنىدىن كېيىن، بۇ خىزمەت يەنە پارتكوم ۋە خەلق ھۆكۈمىتىنىڭ مۇھىم خىزمەتلەر كۈتۈرتىپىگە كىرگۈزۈلدى. 1980 - يىلى 2 - ئايدا ناھىيىلىك پىلانلىق تۇغۇتقا رەھبەرلىك قىلىش گۇرۇپپىسى ئەسلىگە كەلتۈرۈلدى (بۇ گۇرۇپپا كېيىن پىلانلىق تۇغۇت كومىتېتىغا ئۆزگەرتىلدى)، پىلانلىق تۇغۇت ئىشخانىسى تەسىس قىلىندى ھەم تۆت گۇڭشى (يېزا) دا پىلانلىق تۇغۇت خىزمىتىگە مەسئۇل مەخسۇس ياردەمچى قويۇلدى، چوڭ ئەترەت (كەنت)، ئىشلەپچىقىرىش ئەترىتى (تەبىئىي كەنت) دە پىلانلىق تۇغۇت خىزمىتىگە مەسئۇل مەخسۇس خادىم قويۇلدى، بۇنىڭ بىلەن گۇڭشى، چوڭ ئەترەت، ئىشلەپچىقىرىش ئەترىتىدىن ئىبارەت ئۈچ دەرىجىلىك پىلانلىق تۇغۇت خىزمىتى تۈرى ئاساسىي جەھەتتىن شەكىللەندى، ناھىيە تەۋەسىدىكى خەنزۇلار ئارىسىدا پىلانلىق تۇغۇت خىزمىتى قانات يايدۇرۇلدى. 1980 - يىلىنىڭ ئاخىرىدا پىلانلىق تۇغۇت ئىشخانىسى ناھىيىلىك سەھىيە بۆلۈمىدىن ئايرىپ چىقىلىپ ناھىيىلىك پىلانلىق تۇغۇت خىزمىتى كومىتېتى ئىشخانىسى قۇرۇلدى.

1985 - يىلىغا كەلگەندە ناھىيە بويىچە خەنزۇ ياشلار ئارىسىدا كېچىكىپ توي قىلىش كەيپىياتى دەسلەپكى قەدەمدە شەكىللەندى، كېچىكىپ توي قىلىش نىسبىتى %17.29 كە يەتتى، ئاز سانلىق مىللەت ياشلىرىنىڭ كېچىكىپ توي قىلىش نىسبىتى %9.52 كە يەتتى. ناھىيە بويىچە نوپۇسنىڭ تەبىئىي كۆپىيىش نىسبىتى 1981 - يىلدىكى %14.02 تىن %13.04 كە چۈشتى. چۈچۈك بۇيا قىيامى زاۋۇتى پىلانلىق تۇغۇت خىزمىتىدە ناھىيە بويىچە ئالدىنقى قاتاردا تۇردى ۋە 1984 - يىلى ئاپتونوم رايون بويىچە ئىلغار ئورۇن، 1985 - يىلى مەملىكەت بويىچە ئىلغار ئورۇن بولۇپ باھالاندى.

§ 1. تۇغۇت چەكلەش

لوپنۇر ناھىيىسىدە پىلانلىق تۇغۇت خىزمىتى 1966 - يىلى تېخى بىخ ھالىتىدە بولۇپ، ئامما ئارىسىدىكى تەسىرى تولىمۇ ئاجىز ئىدى. 1981 - يىلىنىڭ بېشىغا كەلگەندە ئاندىن

پەيدىنپەي خېلى داغدۇغىلىق ئاممىۋى ھەرىكەت شەكىللەندى، شۇ يىلى ئىككى قارار كۇرس ئېچىلىپ، گۇڭشى، چوڭ ئەترەت ۋە ئىشلەپچىقىرىش ئەترەتلىرىنىڭ پىلانلىق تۇغۇت خىزمىتىگە مەسئۇل كادىرلىرى ۋە ئاياللار بىرلەشمىسىنىڭ كادىرلىرى پىلانلىق تۇغۇت خىزمىتىگە دائىر فاڭجېن، سىياسەت، بەلگىلىمىلەرنى ئەستايىدىل ئۆگىنىشكە ئۇيۇشتۇرۇلدى، ناھىيىلىك پارتكوم، ناھىيىلىك خەلق ھۆكۈمىتى يەنە 1983 - يىلى 1 - ئاينى پىلانلىق تۇغۇت تەشۋىقاتى ئېيى قىلىشنى قارار قىلدى، ھاكىم تۈردى تالىش قاتارلىق پارتىيە، ھۆكۈمەت رەھبەرلىرى پۈتكۈل ناھىيە خەلقىگە رادىئو نۇتقى سۆزلىدى، ناھىيىلىك خەلق ھۆكۈمىتى 1983 - يىلى 4 - ئاينىڭ 6 - كۈنى ناھىيە بويىچە پىلانلىق تۇغۇت خىزمىتىدىكى ئىلغار كوللېكتىپ، ئىلغار شەخسلەر ۋە كىلىملىرى يىغىنى ئاچتى. شۇنىڭ بىلەن بىللە، سىملىق رادىئودىن پايدىلىنىپ، «ج ك پ مەركىزىي كومىتېتىنىڭ نوپۇسنىڭ كۆپىيىشىنى تىزگىنلەش مەسلىسى توغرىسىدا بارلىق كومپارتىيە ئەزالىرى، كوممۇنىستىك ياشلار ئىتتىپاقى ئەزالىرىغا يازغان ئوچۇق خېتى»، ئاپتونوم رايون، ئاپتونوم ئوبلاستىنىڭ «پىلانلىق تۇغۇت خىزمىتىگە ئالاقىدار بەزى مەسلىلەر توغرىسىدىكى ۋاقىتلىق بەلگىلىمە» سى ۋە لوپنۇر ناھىيىسىنىڭ پىلانلىق تۇغۇت خىزمىتىدىكى ئىلغار تىپلار تەشۋىق قىلىندى، گۇڭشىلارمۇ كەينى - كەينىدىن تەقدىرلەش يىغىنلىرىنى ئاچتى. پىلانلىق تۇغۇت كۆز قارىشى ئامما ئارىسىدا پەيدىنپەي يىلتىز ئارتىپ، كېچىكىپ توي قىلىش، كېچىكىپ پەرزەنت كۆرۈش ۋە پىلانلىق تۇغۇتنى يولغا قويۇشنى شەرەپ دەپ بىلىشتەك يېڭى كەيپىيات شەكىللەندى، كۆپلىگەن كومپارتىيە ئەزالىرى، كوممۇنىستىك ياشلار ئىتتىپاقى ئەزالىرى، دۆلەت كادىرلىرى، گۇڭشى (يېزا)، چوڭ ئەترەت (كەنت) كادىرلىرى پىلانلىق تۇغۇت باشلامچىلىرىدىن بولۇپ قالدى.

1. كېچىكىپ توي قىلىش

1981 - يىلىدىن باشلاپ ئادەتتە ئوغۇللارنىڭ 25 ياشتا، قىزلارنىڭ 23 ياشتا توي قىلىشى تەلەپ قىلىندى. پىلانلىق تۇغۇت تەشۋىقاتى كىشىلەر كۆڭلىگە چوڭقۇر سىڭگەنلىكى، تەشكىللەش ئەمەلىيەتكە ئىلگىرى ئۇچۇن، كېچىكىپ توي قىلىش نىسبىتى يىلىدىن - يىلغا ئۆستى. 1982 - يىلى خەنزۇ قىزلارنىڭ كېچىكىپ توي قىلىش نىسبىتى %40.71 بولدى، ئۇنىڭدىن كېيىن يەنە سەل ئۆرلىدى، 1985 - يىلى خەنزۇ قىزلارنىڭ كېچىكىپ توي قىلىش نىسبىتى %17.29، ناھىيە بويىچە قىزلارنىڭ كېچىكىپ توي قىلىش نىسبىتى %12.67 بولدى.

2. كېچىكىپ پەرزەنت كۆرۈش

1981 - يىلى لوپنۇر ناھىيىسى يۇقۇرىنىڭ يوليۇرۇقىغا بىناەن، بازاردىكى بىر جۈپ خەنزۇ ئەر - خوتۇن بىرلا پەرزەنتلىك بولسا بولىدۇ، دېھقانچىلىق، چارۋىچىلىق رايونلىرىدىكى بىر جۈپ خەنزۇ ئەر - خوتۇن ئىككى پەرزەنتلىك بولسا بولىدۇ، كۆپ پەرزەنتلىك ئەر - خوتۇنلارنىڭ تۇغۇت چەكلەش ئوپپورتسىيىسى قىلدۇرۇشىغا مەدەت بېرىلىدۇ، دەپ ئېنىق بەلگىلىدى. شۇنىڭ بىلەن بىللە ناھىيىلىك خەلق ھۆكۈمىتى 1981 - يىلى 10 - ئاينىڭ 29 - كۈنى ئاپتونوم رايونلۇق خەلق ھۆكۈمىتى ۋە ئاپتونوم ئوبلاستلىق خەلق ھۆكۈمىتىنىڭ پىلانلىق تۇغۇت خىزمىتىگە ئالاقىدار بەلگىلىمىسىنى يەنى ئۆمۈرۋاپەت «بىرلا پەرزەنت كۆرۈدىغان ئەر - خوتۇنلارنى مۇكاپاتلاش»، ئۇلارغا شەرەپ گۇۋاھنامىسى، مۇكاپات پۇلى، يالغۇز پەرزەنت گۇۋاھنامىسى بېرىش توغرىسىدىكى بەلگىلىمىسىنى تارقىتى. ناھىيىلىك خەلق ھۆكۈمىتى 1983 - يىلى 4 -

ئاينىڭ 6 - كۈنى «لوپنۇر ناھىيىلىك 1 - نۆۋەتلىك پىلانلىق تۇغۇت بويىچە ئىلغار كولىپكتىپ، ئىلغار شەخسلەر ۋە كىلىملىرى يىغىنى» ئاچتى، يىغىندا ناھىيىنىڭ پارتىيە، ھۆكۈمەت رەھبەرلىرى دوكلات بەردى، ئون ئىلغار كولىپكتىپ (ناھىيىلىك خەلق دوختۇرخانىسى، ناھىيىلىك سودا ئىدارىسى، ناھىيىلىك چۈچۈك بۇيا قىيامى زاۋۇتى، ناھىيىلىك ج خ ئىدارىسى، ناھىيىلىك 2 - ئوتتۇرا مەكتەپ، لوپنۇر يول ئاسراش ئوچاستكىسى، شىڭپىڭ گۇڭشى شىپاخانىسى، «ئىتتىپاق» گۇڭشى 3 - چوڭ ئەترەت باشلانغۇچ مەكتىپى، «ئىتتىپاق» گۇڭشىسى، كۇڭۋەن چوڭ ئەترىتىنىڭ 2 - ئىشلەپچىقىرىش ئەترىتى ۋە 3 - ئىشلەپچىقىرىش ئەترىتى)، 42 ئىلغار شەخس تەقدىرلەندى.

1985 - يىلىنىڭ ئاخىرىغا قەدەر ناھىيە بويىچە تۇغۇت يېشىدىكى 133 جۈپ ئەر - خوتۇن يالغۇز پەرزەنت گۇۋاھنامىسى ئالدى، خەنزۇلارنىڭ پىلانلىق تۇغۇت نىسبىتى % 18.66 كە يەتتى، ناھىيە بازىرىدا مەركەز ئوتتۇرىغا قويغان كۆپ پەرزەنتلىك بولۇشنى تۈگىتىش تەلىپى ئىشقا ئاشۇرۇلدى، بىراق يېزىلارنىڭ ئايرىم جايلارىدا، مەسىلەن «ئىتتىپاق» يېزىسى، خۇرجا چارۋىچىلىق فېرمىسى ۋە چوڭكۆل چارۋىچىلىق فېرمىسىدا يەنىلا كۆپ پەرزەنتلىك بولۇش ئەھۋالى كۆرۈلدى.

يالغۇز پەرزەنتلىك ئائىلىلەر «يالغۇز پەرزەنت گۇۋاھنامىسى» غا ئاساسەن تۆۋەندىكىدەك مۇكاپاتلاش ۋە ئېتىبار بېرىشتىن بەھرىمەن بولدى:

(1) بالىسى ئون ياشقا كىرگىچە ھەر يىلى 60 يۈەن بالىلار ساقلىقنى ساقلاش پۇلى ياكى شۇنىڭغا باراۋەر كېلىدىغان نومۇر بېرىلدى ياكى تۇغقان ئانا بىر يىل دەم ئالدى (دۆلەت بەلگىلىگەن تۇغۇت دەم ئېلىش ۋاقتىنى ئۆز ئىچىگە ئالىدۇ)، دەم ئېلىش مەزگىلى ستاژغا قوشۇپ ھېسابلاندى، ئىش ھەققى بۇرۇنقىدەك بېرىلىۋەردى، نومۇر بۇرۇنقىدەك خاتىرىلىنىۋەردى. يۇقىرىدىكى ئىككى خىل چارىنىڭ خالىغان بىرىنى تاللىۋېلىشقا رۇخسەت قىلىندى، ئۇ شۇ كىشى تۇرۇشلۇق ئىدارە تەستىقلىغاندىن كېيىن ئىجرا قىلىندى.

(2) يالغۇز پەرزەنتلەر يەسىلگە، بالىلار باغچىسىغا قوبۇل قىلىنىش، مەكتەپكە كىرىش، داۋالىنىشتا «تۆتتە ئېتىبار بېرىش» ۋە ئالاقىدار پاراۋانلىق ئەمىناتىدىن بەھرىمەن بولدى.

(3) ھەر ئىككىسى ئىشلەيدىغان ئىشچى - خىزمەتچىلەرنىڭ يالغۇز پەرزەنتى كېسەل بولۇپ قېلىپ، كۈتۈشكە توغرا كەلسە، دوختۇرخانىنىڭ ئىسپاتىغا ئاساسەن، ئىدارىسى تەستىقلىغاندىن كېيىن، دادىسى ياكى ئانىسىنىڭ بالىغا قارىشىغا رۇخسەت قىلىندى، بالىغا قارىغان مەزگىلدە ئىش ھەققىنىڭ 90 پىرسەنتى بېرىلدى، بالىغا قارىغان ۋاقتى 45 كۈندىن ئېشىپ كەتمەسە، يىل ئاخىرىدىكى مۇكاپات باھالاشقا تەسىر يەتمىدى.

(4) يالغۇز پەرزەنتلەر يېزىغا چۈشمىسىمۇ بولىدىغان بولدى، ئىشچى، كادىر، ئوقۇغۇچى، ئەسكەر قوبۇل قىلغاندا ئوخشاش شەرت ئاستىدا ئاۋۋال ئۇلار قوبۇل قىلىندى، خىزمەتكە تەقسىم قىلغاندا ئۇلارنىڭ ئاتا - ئانىسىنىڭ يېنىدا قېلىشىغا ئىمكانىيەتنىڭ بارىچە ئېتىبار بېرىلدى.

(5) ئاتا - ئانىسىنىڭ پېنسىيە پۇلى كۆپەيتىپ بېرىلدى. 1980 - يىلدىن باشلاپ، يالغۇز پەرزەنتلەرنىڭ ئاتا - ئانىسى پېنسىيەگە چىققاندا پېنسىيە پۇلى % 5 كۆپەيتىپ بېرىلدى (پېنسىيە پۇلى % 100 بېرىلگەنلەرنىڭ كۆپەيتىپ بېرىلمىدى).

(6) يېزىلاردىكى يالغۇز پەرزەنتلىك ئائىلىلەرگە تۆت كىشىلىك ئۆلچەملىك قالدۇرۇق يەر ۋە قالدۇرۇق چارۋا ھەم ئۆيلۈك يەر بېرىلدى؛ ئىشچى قوبۇل قىلغان ۋە سانائەت، قوشۇمچە كەسىپلەرگە ئادەم ئاجراتقاندا يالغۇز پەرزەنتلەرگە ئاۋۋال ئېتىبار بېرىلدى؛ يالغۇز پەرزەنتلەرگە

نورما ئاشلىقى چوغلارنىڭ ئۆلچىمى بويىچە بېرىلدى؛ يالغۇز پەرزەنتنىڭ ئاتا - ئانىسى گۇڭشى ئەزاسى بولسا، ياشىنىپ ئەمگەك ئىقتىدارىدىن قالغاندا، ئىشلەپچىقىرىش ئەترىتى ئۇنىڭ تۇرمۇشىدىن ئوبدان خەۋەر ئالدى ھەم ھەر ئايدا ئۈچ يۈەندىن بەش يۈەنگىچە تۇرمۇش ياردەم پۇلى بەردى.

(7) يالغۇز پەرزەنتلىك ئەر - خوتۇنلارغا شەرەپ گۇۋاھنامىسى ياكى بىر قېتىملا ماددىي (ياكى نەق پۇل) مۇكاپات بېرىلدى.

(8) شەھەردە ئۆي تەقسىم قىلغاندا يالغۇز پەرزەنتلىك ئائىلىلەرگە ئېتىبار بېرىلدى، ئۇلارنىڭ ئۆي كۆلىمى ئىككى بالا ھېسابىدا ھېسابلاندى.

(9) ئەر - خوتۇننىڭ ھەر ئىككىسى يالغۇز پەرزەنت بولسا، ئۇلار توي قىلغاندىن كېيىن ئۇلارنىڭ ئاتا - ئانىلىرى بىۋاسىتە تۇغقانلار دەپ قارىلىپ، بەلگىلەنگەن ئالاقىدار تەمىناتتىن بەھرىمەن بولدى.

3. تۇغۇت چەكلەش تېخنىكىسى

ناھىيىلىك خەلق دوختۇرخانىسى 60 - يىللاردىلا ھامىلىنى سۈنئىي ئۇسۇل بىلەن چۈشۈرۈۋېتىش، تۇغۇت چەكلەش ھالقىسى سېلىش ۋە ئۇنى ئېلىۋېتىش، ئۇرۇق نەيچىسىنى بوغۇۋېتىش، تۇخۇم نەيچىسىنى بوغۇۋېتىش قاتارلىق تۇغۇت چەكلەش ئوپېراتسىيىلىرىنى ئىشلىيەلەيدىغان بولغانىدى. 1985 - يىلغا كەلگەندە ناھىيىلىك خەلق دوختۇرخانىسى، شىڭپىڭ يېزىلىق شىپاخانا، تارم يېزىلىق شىپاخانا، «ئىتتىپاق» يېزىلىق شىپاخانا ھەرخىل تۇغۇت چەكلەش ئوپېراتسىيىلىرىنى ئىشلىيەلەيدىغان بولدى. 1982 - يىلدىن 1985 - يىلغىچە ناھىيە بويىچە 63 ئايال تۇخۇم نەيچىسىنى بوغۇۋېتىش ئوپېراتسىيىسى قىلدۇردى، ناھىيە بويىچە يەنە 5170 ئادەم تۇغۇت چەكلەيدىغان باشقا تەدبىرلەرنى قوللاندى. تۇغۇت چەكلەش نىسبىتى %83 كە يەتتى.

§ 2. بېجىرىم تۇغۇش، ئوبدان بېقىش

1953 - يىلدىن 1960 - يىلغىچە ناھىيە بويىچە يېڭى ئۇسۇلدا تۇغۇت قوبۇل قىلىش ئومۇملاشتۇرۇلدى. 1956 - يىلى ناھىيە بازىرىدا ئورگان يەسىلىسى قۇرۇلدى. 1962 - يىلى بالىلار باغچىسى قۇرۇلۇپ، بالىلارنى ئوقۇشقا كىرىشتىن ئىلگىرى تەربىيىلەش قانات يايدۇرۇلدى. 1979 - يىلى بالىلار سىنىپى بالىلارنى «بالىلار مائارىپ پروگراممىسى» بويىچە تەربىيىلەشنى يولغا قويدى.

1979 -، 1981 - يىللىرى ناھىيىلىك يۇقۇملۇق كېسەللىكنىڭ ئالدىنى ئېلىش پونكىتى ناھىيىنىڭ مۇتلەق كۆپ قىسىم رايونلىرىدىكى 12 ياشتىن تۆۋەن بالىلارنىڭ سالامەتلىكىنى تەكشۈردى. 50 - يىللارنىڭ كېيىنكى مەزگىللىرىدە ناھىيە بويىچە بوۋاقلاردا بولىدىغان قاتنا كېسەللىكى يوقىتىلدى، كۆپ كۆرۈلىدىغان، دائىم ئۇچرايدىغان باشقا بالىلار كېسەللىرىمۇ پەيدىن - پەي ئازايدى. 60 - يىللارنىڭ بېشىدىن ئېتىبارەن، بوۋاقلارغا يۇقۇملۇق كېسەللىكنىڭ ئالدىنى ئېلىش ئوكۇلى ئۇرۇلدى ھەم بوۋاقلارنىڭ سالامەتلىكىنى قەرەللىك تەكشۈرۈپ تۇرۇش تۈزۈمى يولغا قويۇلدى.

1981 - يىلى ناھىيە بويىچە پىلانلىق تۇغۇت خىزمىتى زور كۈچ بىلەن قانات يايدۇرۇلغاندىن

بۇيان، ناھىيىلىك پىلانلىق تۇغۇت ئىشخانىسى دوختۇرخانا، يۇقۇملۇق كېسەللىكنىڭ ئالدىنى ئېلىش پونكىتى، خەلق ئىشلىرى ئىدارىسى، ناھىيىلىك رادىئو ئۈزۈلۈك قاتارلىق تارماقلارغا ماسلىشىپ، بېجىرىم تۇغۇش، ئوبدان بېقىشقا دائىر خىزمەتلەرنى پائال ياخشى ئىشلىدى. ناھىيىلىك يۇقۇملۇق كېسەللىكنىڭ ئالدىنى ئېلىش پونكىتى، ناھىيىلىك دوختۇرخانا توي قىلىشتىن ئىلگىرى تەكشۈرۈش، ھامىلدارلىق مەزگىلىدىكى تەكشۈرۈش، ھامىلدار ئاياللارغا ھامىلدارلىق مەزگىلىدىكى تازىلىق، ئوزۇقلىنىش قاتارلىقلار توغرىسىدىكى پەننىي بىلىملەرنى كونسۇلتانتسىيە قىلىپ بېرىشكە نۇقتىلىق مەسئۇل بولدى ھەمدە تۇغۇت مەزگىلى يېقىنلاشقاندا مۇھاپىزەت قىلىش، دوختۇرخانىدا تۇغدۇرۇش، تۇغقاندىن كېيىن يوقلاش، بوۋاقلارنى بېقىشقا يېتەكچىلىك قىلىش تەدبىرلىرىنى قوللاندى، ناھىيىلىك رادىئو ئۈزۈلۈك ناھىيە تەۋەسىدىكى رادىئودىن پايدىلىنىپ، بېجىرىم تۇغۇش، ئوبدان بېقىشقا دائىر پەننىي بىلىملەرنى قەرەلسىز تەشۋىق قىلىپ تۇردى.

لوپنۇر ناھىيىسىگە قاراشلىق نوپۇسنىڭ 1981 - يىلىدىن 1985 - يىلىغىچە تۇغۇلۇش، ئۆلۈش، تەبىئىي كۆپىيىش ئەھۋالى

18 - قىسىم 3 - جەدۋەل

يىللار	ئاخىرىدىكى نوپۇس	تۇغۇلغىنى		ئۆلگىنى		نوپۇسنىڭ تەبىئىي كۆپىيىشى	
		ئادەم سانى	نۇغۇلۇش نىسبىتى %	ئادەم سانى	ئۆلۈش نىسبىتى %	ئادەم سانى	كۆپىيىش نىسبىتى %
1981	29399	615	20.9	179	6.08	432	14.8
1982	31031	719	23.2	121	3.89	530	17.1
1983	30518	610	19.98	102	3.34	508	16.6
1984	31475	454	14.4	80	2.54	374	11.8
1985	31753	585	18.4	165	5.2	420	13.2

لوپنۇر ناھىيىسىنىڭ 1981 - يىلىدىن 1985 - يىلىغىچە بولغان پىلانلىق تۇغۇت ئەھۋالى

18 - قىسىم 4 - جەدۋەل

يىللار	خەنزۇلارنىڭ تۇغۇلۇش نىسبىتى		ئاياللارنىڭ كېچىكىپ توي قىلىشى		يالغۇز پەرزەنت گۇۋاھنامىسى ئالغانلار		پىلان ئىچىدە تۇغۇش		تۇغۇت چەكلىگەن تۇغۇت يېشىدىكى ئاياللار
	پىلان ئىچىدە تۇغۇش %	ئادەم سانى	ئادەم سانى	نىسبىتى %	نېكاھلانغان كېچىكىپ نىسبىتى %	نېكاھلانغان كېچىكىپ نىسبىتى %	نېكاھلانغان كېچىكىپ نىسبىتى %		
								%	ئادەم سانى
1981	31.7	68	37	9.33	16	43.3	1177	31.02	
1982	68.2	174	130	27.7	77	59.2	1245	87.12	
1983	45.5	96	58	36.09	34	58.6	1140	71.56	
1984	86.1	130	405	47.8	336	82.9	1342	80.8	
1985	66.2	90	300	6.09	262	87.3	5170	83.4	

ئىزاھات: «يالغۇز پەرزەنت گۇۋاھنامىسى ئالغانلار» دېگەن كاتەكچىدىكى سانلارنىڭ 1985 - يىلىدىن ئىلگىرىكىسى خەنزۇلارنىڭ سانىنى كۆرسىتىدۇ، 1985 - يىلىدىكى سەككىز چۆپ ئاز سانلىق مىللەت ئەر - خوتۇنى ئۆز ئىچىگە ئالىدۇ.

«ئاياللارنىڭ كېچىكىپ توي قىلىشى» دېگەن كاتەكچىدىكى سانلارنىڭ 1984 - يىلدىن ئىلگىرىكىسى خەنزۇلارنىڭ سانىنى كۆرسىتىدۇ، 1984 .، 1985 - يىللىرىدىكىسى ئاز سانلىق مىللەت ئاياللارنىمۇ ئۆز ئىچىگە ئالىدۇ.

قوشۇمچە 90 ياشتىن ئارتۇق ئۆمۈر كۆرگەنلەر نىياز ئىساق

لوپنۇر ناھىيىسى شىنچېڭ يېزىسىنىڭ داشى كەنتىدىن، چىڭ سۇلالىسىنىڭ تۇنجى 6 - يىلى (1867 - يىلى) تۇغۇلغان، 1960 - يىلى 93 يېشىدا ئالەمدىن ئۆتكەن. ئۇ 12 يېشىدىن باشلاپ ئۇششاق - چۈششەك ئوقەت قىلىپ، گۈل (ئۆرۈك قېقى)، ياڭاق، يېمىش جىگدە قاتارلىقلارنى ساتقان، كېيىن ئاشخانا ئاچقان، مېۋىلىك دەرەخ ئۆستۈرۈشكە ھېرىسمەن ئىدى. 1958 - يىلى ياشىنىپ قالغاچقا، ئۆيىنىڭ پارچە - پۇرات ئىشلىرىنى قىلغان ۋە باغ باققان. ئۆمۈر بويى كىشىلەر بىلەن دوستانە ئالاقە قىلىشقا ماھىر بولغان، كۆڭلى - كۆكسىنى كەڭ تۇتقان، يېمەكلىكنىڭ كۆپ خىل بولۇشىغا ئەھمىيەت بەرگەن.

رەمىتۇللا ناسىر ھاجى

لوپنۇر ناھىيىسى شىنچېڭ يېزىسىنىڭ داشى كەنتىدىن، چىڭ سۇلالىسىنىڭ تۇنجى 13 - يىلى (1874 - يىلى) تۇغۇلغان، 1982 - يىلى 108 يېشىدا ئالەمدىن ئۆتكەن. ئۇ ياش چاغلىرىدىن تارتىپ تاكى قېرىغىچە ئورنىدىن سەھەر تۇرۇپ ئاشتا قىلىشقا ۋە ئەمگەك قىلىشقا ئادەتلەنگەن، مېۋىلىك دەرەخ ئۆستۈرۈشكە ئىشتىياق باغلىغان، كۆپ دوست تۇتقان، كۆڭلى - كۆكسىنى كەڭ تۇتقان ھەم ئۈمىدۋار بولغان، دائىم سۈت ئىچىپ تۇرغان، گۆشكە ئامراق بولۇپ، كۆكتاتنى ناھايىتى ئاز يېيىشكە ئادەتلەنگەن.

ئىبراھىم تىيىپ

لوپنۇر ناھىيىسى شىنچېڭ يېزىسىنىڭ داشى كەنتىدىن، چىڭ سۇلالىسىنىڭ گۇاڭشۈ 5 - يىلى (1879 - يىلى) تۇغۇلغان. 1985 - يىلى 106 يېشىدا ئالەمدىن ئۆتكەن. ئۇ يەتتە ياشقا كىرگەندە ئاتا - ئانىسى ئۆلۈپ كەتكەن، يەتتە ياشتىن 25 ياشقىچە كورلىدا دىنى مەكتەپتە ئوقۇغان، 25 يېشىدا توي قىلغان، شۇنىڭدىن كېيىن سەككىز مو يەر سېتىۋېلىپ دېھقانچىلىق قىلغان. تۇرمۇشى قىيىن بولغاچقا، ئاددىي تائاملار بىلەن ئوزۇقلانغان، بۇغداي نېنى، زاغرىنى كۆپ يىگەن، دائىم سۈت ئىچىشكە، گۆشنى ناھايىتى ئاز يېيىشكە ئادەتلەنگەن.

زورىخان ئابلا (ئىبراھىم تېيىپنىڭ ئايالى)

لوپنۇر ناھىيىسى شىنچېڭ يېزىسىنىڭ داشى كەنتىدىن، چىڭ سۇلالىسىنىڭ گۇاڭشۈ 15 - يىلى (1889 - يىلى) تۇغۇلغان، ئۇنىڭ ئوزۇقلىنىش ئادىتى ئېرىنىڭكىگە ئوخشاش. ھازىر 100 ياشتىن ھالقىغان بولسىمۇ، يەنىلا تىمەن تۇرۇۋاتىدۇ.

سىيىت توختى

تارىم يېزىسىدىن، چىڭ سۇلالىسىنىڭ تۇنجى 2 - يىلى (1863 - يىلى) تۇغۇلغان. 1966 - يىلى 103 يېشىدا ئالەمدىن ئۆتكەن. ئۇ ئەمگەكتىن زادىلا ئايرىلمىغان، بۇغداي نېنى، ئەبجەش نان يېيىشكە، سۈت ئىچىشكە، گۆش ۋە كۆكتاتنى ئاز يېيىشكە ئادەتلەنگەن.

ئوغۇلنىساخان مودۇل (سىيىت توختىنىڭ ئايالى)

تارىم يېزىسىدىن، چىڭ سۇلالىسىنىڭ گۇاڭشۈ 3 - يىلى (1877 - يىلى) تۇغۇلغان. 1974 -

يىلى 97 يېشىدا ئالەمدىن ئۆتكەن. تۇرمۇش ئادىتى ئېرىنىڭكى بىلەن ئوخشاش.

ئىبراھىم مەمەت

لوپنۇر ناھىيىسى شىنخېياڭ يېزىسىنىڭ قاراقۇم كەنتىدىن، چىڭ سۇلالىسىنىڭ شىيەنڧېڭ 4 - يىلى (1854 - يىلى) تۇغۇلغان. 1984 - يىلى 130 يېشىدا ئالەمدىن ئۆتكەن. ئۇ يىلبويى قوي باققان، يايلاقتا يېتىپ - قوپقان، گۆش ۋە سۈتتىن ئىشلەنگەن يېمەكلىكلەرنى ئاساسىي ئوزۇقلۇق قىلغان. دائىم ئوتۇن كۆمۈرىنىڭ چوغىدا كۆمەچ پىشۇرۇپ يېگەن. كالا، قوي گۆشلىرى ۋە ياۋايى ھايۋان گۆشى (جەرەن، توشقان قاتارلىقلارنىڭ گۆشى) نى يەپ تۇرغان، گۆشنى كۆپ ھاللاردا ئوتتا ياكى سۇدا پىشۇرۇپ يېيىشكە ئادەتلەنگەن، سۈت، قاغا جىگدە سېلىنغان ئۇماچ ياكى سۈت بىلەن شوۋىگۈرۈچ قىلىپ ئىچىشكە ئادەتلەنگەن.

تاھىر ئابلا

لوپنۇر ناھىيىسى شىنخېياڭ يېزىسىنىڭ داشى كەنتىدىن، چىڭ سۇلالىسىنىڭ گۇاڭشۈ 18 - يىلى (1892 - يىلى) تۇغۇلغان. 1985 - يىلى 93 يېشىدا ئالەمدىن ئۆتتى. ئۇ ياش ۋاقتىدا كورلا بىلەن چاقىلىق ئارىسىدا ئېشەك ھەيدەپ سودىگەرلىك قىلغان، شېڭ شىسەي زامانىسىدا ساقچى ئىدارىسىدا ساقچى بولغان. 1950 - يىلى بۈگۈرگە بېرىپ سودىگەرلىك قىلغان، كېيىن يەنە لوپنۇرغا قايتىپ كەلگەن، 1985 - يىلى مەسچىت خىزمەتكارى بولغان، ئۆمۈرى بويى ئۆيلەنمىگەن.

توختى باقى

لوپنۇر ناھىيىسى تارىم يېزىسىنىڭ تارىم كەنتىدىن، چىڭ سۇلالىسىنىڭ گۇاڭشۈ 7 - يىلى (1881 - يىلى) تۇغۇلغان. 1979 - يىلى 98 يېشىدا ئالەمدىن ئۆتكەن. ئۇ ئۇزۇن ۋاقىت مال باققان، گۆشنى ئاساسىي ئوزۇق قىلغان.

باۋاقۇلى

لوپنۇر ناھىيىسى تارىم كەنتىدىن، چىڭ سۇلالىسىنىڭ گۇاڭشۈ 6 - يىلى (1875 - يىلى) تۇغۇلغان. 1975 - يىلى 100 يېشىدا ئالەمدىن ئۆتكەن. ئۇزۇن ۋاقىت مال باققان. گۆشنى ئاساسىي يېمەكلىك قىلغان.

بارات بۆزچى

لوپنۇر ناھىيىسى تارىم يېزىسىنىڭ خادادۆڭ كەنتىدىن، چىڭ سۇلالىسىنىڭ تۇڭجى 12 - يىلى (1873 - يىلى) تۇغۇلغان. 1981 - يىلى 108 يېشىدا ئالەمدىن ئۆتكەن. ئۇ باپكار بولۇپ، قوشۇمچە ئۇزۇن ۋاقىت قوغۇن تېرىغان. يىل بويى سوغۇق سۇ ئىچىشكە ئادەتلەنگەن، نانغا ئامراق ئىدى، ھەمىشە ئۆي يۈرۈپ كىشىلەرگە ماتا توقۇپ بەرگەن، كۆپ ھاللاردا قەيەرگە بارسا شۇ يەردە قورساق تويغۇزۇۋۇپ يۈرگەن.

نامان ئەلى

لوپنۇر ناھىيىسى تارىم يېزىسىنىڭ خادادۆڭ كەنتىدىن، چىڭ سۇلالىسىنىڭ گۇاڭشۈ 10 - يىلى (1884 - يىلى) تۇغۇلغان. 1984 - يىلى 100 ياشتا ئالەمدىن ئۆتتى. ئۇ ئۇزاق مۇددەت مال باققان، گۆش ۋە سۈتتىن ئىشلەنگەن يېمەكلىكلەرنى يېيىشكە ئادەتلەنگەن، ئوۋ ئوۋلاشقا خۇشتار ئىدى.

ئاپخان سېلىمباقى

لوپنۇر ناھىيىسى تارىم يېزىسىنىڭ خادادۆڭ كەنتىدىن، چىڭ سۇلالىسىنىڭ شىيەنڧېڭ 4 - يىلى (1854 - يىلى) تۇغۇلغان. 1965 - يىلى 111 يېشىدا ئالەمدىن ئۆتكەن. ئۇ ئۇزاق ۋاقىت

تاغدا مال باققان، تاغدا يەر ئېچىپ كۆكتات تېرىپ يېگەن، گۆشنى ئاساسىي ئوزۇق قىلغان، ئوماچ، شورپا، سۇيۇقئاشقا ئامراق ئىدى، دائىم كالا، ئۆچكە سۈتى ئىچىپ تۇرغان. ئىمىن تىلەك

تارىم يېزىسىنىڭ تارىم كەنتىدىن، چىڭ سۇلالىسىنىڭ گۇاڭشۈ 10 - يىلى (1884 - يىلى) تۇغۇلغان. 1987 - يىلى 103 ياشقا كىردى، ئۇ ئۇزۇن ۋاقىت پىيادە يۈرۈپ مال باققان، ئوتلاقتا يېتىپ - قوپقان، گۆشكە ۋە سۈتتىن تەييارلانغان يېمەكلىكلەرگە ئامراق، يىل بويى جەرەن، بېلىق، توشقان قاتارلىقلارنى ئوۋلايدۇ. قوي باققاندىن سىرت ئوۋچىلىق قىلىدۇ، باشقا ئىشلار بىلەن زادىلا كارى يوق، دائىم خۇشال - خورام يۈرىدۇ.

نەمەت موللا مەڭلىك

لوپنۇر ناھىيىسىنىڭ شىڭپىڭ يېزىسىدىن، چىڭ سۇلالىسىنىڭ گۇاڭشۈ 20 - يىلى (1894 - يىلى) تۇغۇلغان. 1985 - يىلى 91 ياشقا كىردى، يىل بويى دېھقانچىلىق قىلىدۇ، ئۇزاقتىن بېرى قارا ئاشلىقنى ئاساسىي ئوزۇق قىلىپ كەلگەن، بۇغداي تامىقىنى بەك ئاز يەيدۇ، كۆكتاتنى تېخىمۇ ئاز ئىستېمال قىلىدۇ، كۆڭلى - كۆكسى كەڭ.

خۇدابەردى تاھىر

لوپنۇر ناھىيىسى شىڭپىڭ يېزىسىنىڭ تۇڭچىكە كەنتىدىن، چىڭ سۇلالىسىنىڭ گۇاڭشۈ 8 - يىلى (1882 - يىلى) تۇغۇلغان. 1985 - يىلى 103 ياشقا كىردى. ئۇ ئۇزاق ۋاقىت ئوتلاقتا يېتىپ - قويۇپ مال باققان، گۆش ۋە سۈتتىن تەييارلانغان يېمەكلىكلەرنى ئاساسىي ئوزۇق قىلىدۇ، قوي باققاندىن سىرت جەرەن، توشقان ئوۋلايدۇ، بېلىق تۇتىدۇ، كېيىن يۇرتىغا قايتىپ دېھقانچىلىق قىلدى ھەم شۇ كەنت پارتىيە ياچېيكىسىغا شۇجى بولدى، كۆڭلى - كۆكسىنى كەڭ تۇتۇپ خۇشال يۈرىدۇ، ھازىر ياشىنىپ قالغاچقا ئۆيىدە ئارام ئېلىۋاتىدۇ.

روزى تاھىر

خۇدا بەردى تاھىرنىڭ ئىنىسى، لوپنۇر ناھىيىسى شىڭپىڭ يېزىسىنىڭ تۇڭچىكە كەنتىدىن، چىڭ سۇلالىسىنىڭ گۇاڭشۈ 11 - يىلى (1885 - يىلى) تۇغۇلغان. 1985 - يىلى 100 ياشقا كىردى، ئۇزاق ۋاقىت مال باققان.

ھەسەن يۈسۈپ

لوپنۇر ناھىيىسى شىڭپىڭ يېزىسىنىڭ داشى كەنتىدىن، چىڭ سۇلالىسىنىڭ گۇاڭشۈ 6 - يىلى (1880 - يىلى) تۇغۇلغان. 1985 - يىلى 105 يېشىدا ئالەمدىن ئۆتتى. ئۇ ئەسلى كورلىلىق بولۇپ، كېيىنچە لوپنۇر ناھىيىسىگە كېلىپ ناسىر دېگەن كىشىگە يىللىقچى بولغان، گۆش، سۈتتىن تەييارلانغان يېمەكلىكلەرنى ئاساسىي ئوزۇق قىلغان، ئۇ خۇش مەجەز ئىدى.

تۇدىخان ناسىر

لوپنۇر ناھىيىسى شىڭپىڭ يېزىسىنىڭ داشى كەنتىدىن، چىڭ سۇلالىسىنىڭ گۇاڭشۈ 10 - يىلى (1884 - يىلى) تۇغۇلغان. 1987 - يىلى 6 - ئايدا 103 يېشىدا ئالەمدىن ئۆتتى.

سەيدۇللا ئىمام رەمىتۇللا

لوپنۇر ناھىيە بازىرىدىن، چىڭ سۇلالىسىنىڭ گۇاڭشۈ 3 - يىلى (1879 - يىلى) تۇغۇلغان. 1982 - يىلى 103 يېشىدا ئالەمدىن ئۆتتى. ئۇ گۆش ۋە سۈتتىن تەييارلانغان تائاملار بىلەن ئوزۇقلىنىشنى ئاساس قىلغان.

گون توققوزىنچى قىسىم

مىللەت ۋە دىن

مىللەت ۋە دىن بىر ئىكەنلىكىنى بىلىش كىشىلەر ئارىسىدا بىرلىك ۋە ھەمكارلىقنى يارىتىدۇ. مىللەت بىر تىلدا سۆزلىشىدىغان، بىر ئىبادەتتە بىرلىشىدىغان، بىر مەدەنىيەتتە بىرلىشىدىغان كىشىلەردىن تەركىب تاپىدۇ. دىن بىر كىشىنى ئىبادەتتە بىرلىشىدىغان، بىر مەدەنىيەتتە بىرلىشىدىغان كىشىلەردىن تەركىب تاپىدۇ. مىللەت ۋە دىن بىر ئىكەنلىكىنى بىلىش كىشىلەر ئارىسىدا بىرلىك ۋە ھەمكارلىقنى يارىتىدۇ. مىللەت بىر تىلدا سۆزلىشىدىغان، بىر ئىبادەتتە بىرلىشىدىغان، بىر مەدەنىيەتتە بىرلىشىدىغان كىشىلەردىن تەركىب تاپىدۇ. دىن بىر كىشىنى ئىبادەتتە بىرلىشىدىغان، بىر مەدەنىيەتتە بىرلىشىدىغان كىشىلەردىن تەركىب تاپىدۇ.

مىللەت ۋە دىن بىر ئىكەنلىكىنى بىلىش كىشىلەر ئارىسىدا بىرلىك ۋە ھەمكارلىقنى يارىتىدۇ. مىللەت بىر تىلدا سۆزلىشىدىغان، بىر ئىبادەتتە بىرلىشىدىغان، بىر مەدەنىيەتتە بىرلىشىدىغان كىشىلەردىن تەركىب تاپىدۇ. دىن بىر كىشىنى ئىبادەتتە بىرلىشىدىغان، بىر مەدەنىيەتتە بىرلىشىدىغان كىشىلەردىن تەركىب تاپىدۇ.

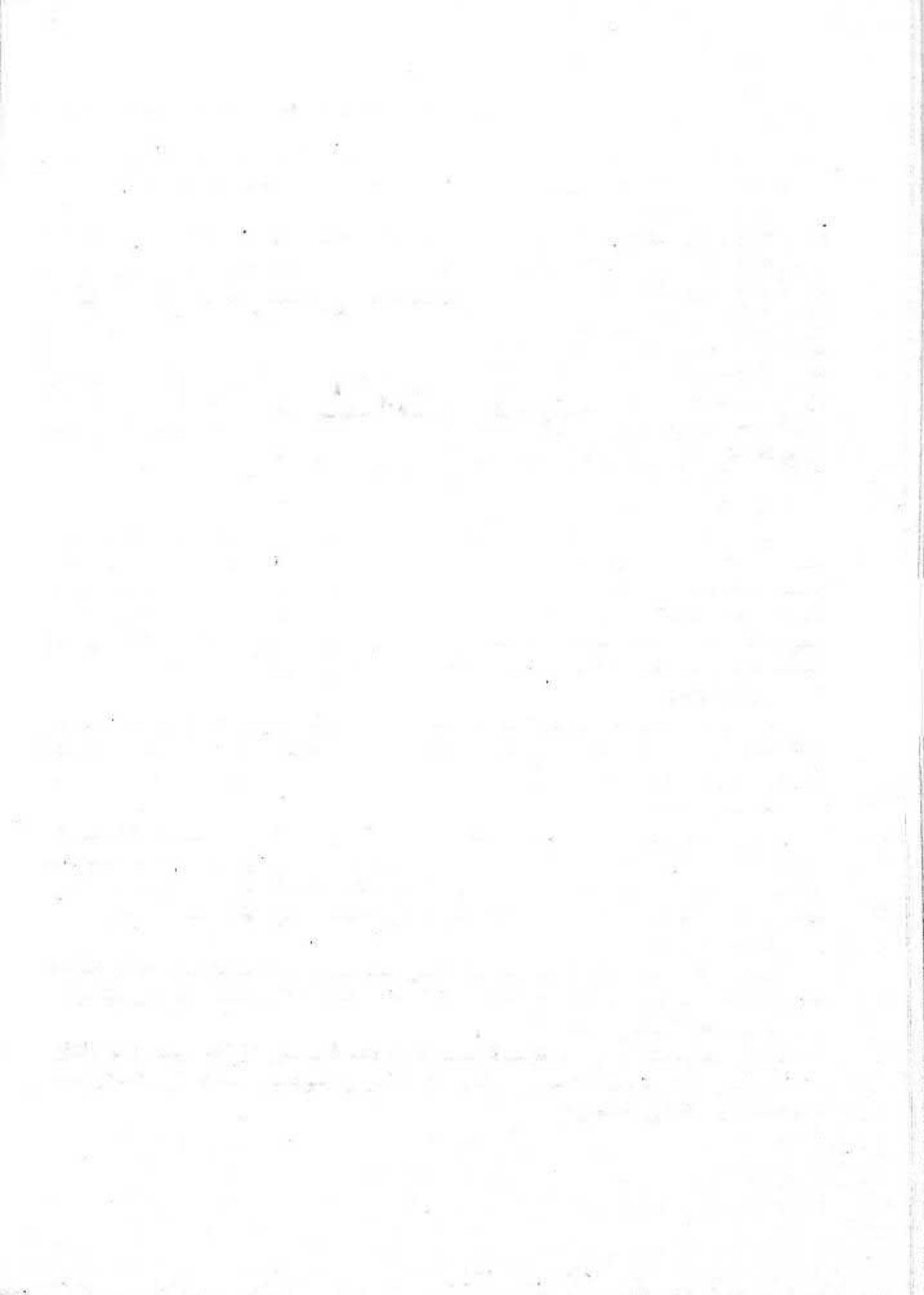

ئون توققۇزىنچى قىسىم

مىللەت، دىن

I باب

مىللەت

لوپنۇر ناھىيىسى — ئۇيغۇرلارنى ئاساس قىلغان، كۆپ مىللەت توپلىشىپ ئولتۇراقلاشقان رايون، ھەر قايسى مىللەتلەر لوپنۇرنى ئېچىش، گۈللەندۈرۈشكە ناھايىتى زور تۆھپە قوشتى، ئۇلار ئۆزلىرىگە خاس ئالاھىدىلىككە ئىگە، شۇنىڭ بىلەن بىللە ئۇزاق مۇددەت بىرلىكتە تۇرمۇش كەچۈرۈش جەريانىدا ئىنتايىن يېقىن مۇناسىۋەت ئورناتتى، بولۇپمۇ يېڭى جۇڭگو قۇرۇلغاندىن كېيىن، باراۋەر بولۇش، ئۆز ئارا ھەمكارلىشىش، ئىتتىپاقلىشىپ ئىلگىرىلەش، ئورتاق گۈللىنىش ئاساسىدا، «خەنزۇلار ئاز سانلىق مىللەتلەردىن ئايرىلالمايدۇ، ئاز سانلىق مىللەتلەر خەنزۇلاردىن ئايرىلالمايدۇ» غان مىللەت مۇناسىۋىتىنى يەنىمۇ راۋاجلاندۇردى ۋە مۇستەھكەملىدى. تارىختا لوپنۇردا تۈبۈتلەر، تۈركلەر، ئۇيغۇرلار، خەنزۇلار، موڭغۇللار ياشىغان. چىڭ سۇلالىسىنىڭ گۇاڭشۈ يىللىرىدا چىڭخەيدىن بىر قىسىم خۇيزۇلار كۆچۈپ كەلدى. چىڭ سۇلالىسى دەۋرى ۋە مىنگو دەۋرىدە يەنە باشقا جايلاردىن ئىنتايىن ئاز ساندا باشقا مىللەت كىشىلىرىمۇ كۆچۈپ كەلدى.

يېڭى جۇڭگو قۇرۇلغاندىن كېيىن، ئىگىلىكنىڭ تەرەققىي قىلىشىغا ئەگىشىپ، ئىچكى جايلاردىن بىر تۈركۈم خەنزۇلار چېگرا رايون قۇرۇلۇشىغا قاتنىشىش ئۈچۈن لوپنۇرغا كەلدى. 1985 - يىلى ناھىيە بويىچە 13 مىللەت بار بولدى، ئۇلارنىڭ نوپۇسى 31 مىڭ 753 كە يەتتى، بۇنىڭ ئىچىدە ئۇيغۇر 22 مىڭ 665 بولۇپ، %71.4 نى؛ خەنزۇ 9037 بولۇپ، %28.5 نى ئىگىلىدى؛ بۇنىڭدىن باشقا خۇيزۇ، موڭغۇل، قازاق، جۇاڭزۇ، مانجۇ، شۇيزۇ، داغۇر، شىبە، ئۆزبېك، قىرغىز قاتارلىق ئاز سانلىق مىللەت كىشىلىرىمۇ بار.

§ 1. ئۇيغۇرلار

1. تەرەققىيات جەريانى
ناھىيە تەۋەسىدە قەدىمكى زاماندىن تارتىپلا ئىنسانلار ياشىغان. تاڭ سۇلالىسىنىڭ ئوتتۇرا

مەزگىللىرىدە ئۇيغۇرلار غەربكە كۆچۈش جەريانىدا لوپنۇر، قارا شەھەر (يەنجى) ئەتراپلىرىغا كېلىپ ماكانلاشقان. يۈەن، مىڭ سۇلالىلىرى دەۋرىدە لوپنۇردا يەرلىك، ئاھالە — لوپنۇرلۇقلار تارقاق ئولتۇراقلاشقان. چىڭ سۇلالىسىنىڭ كاڭشى ۋە يۇڭجېڭ يىللىرىدا ئىككى تۈركۈم ئاقسۇ دولانلىرى لوپنۇر تەۋەسىگە كۆچۈپ كەلگەن. چىڭ سۇلالىسىنىڭ تۇڭجى 2 - يىلى (1876 - يىلى) تۇرپان، توقسۇن قاتارلىق جايلاردىن نەچچە يۈز ئائىلىلىك ئۇيغۇر كۆچۈپ كەلدى. چىڭ سۇلالىسىنىڭ گۇاڭشۈ 16 - يىلى (1890 - يىلى) چىڭ سۇلالىسى ھۆكۈمىتى ئىگېنىقىدا نەپقە-دالالەت ئىدارىسى قۇرۇپ، 1200 ئائىلە ئۇيغۇرنى كۆچۈرۈپ كەلدى، شۇنىڭدىن كېيىن يەنە بۈگۈر، شايار، كورلىلاردىن بىر قىسىم ئۇيغۇرلارمۇ ئارقا - ئارقىدىن بۇ ناھىيە تەۋەسىگە كۆچۈپ كەلدى.

پۈتكۈل كۆچۈپ كىرىش تارىخىدا بەزىدە يېغىلىق، قۇرغاقچىلىق بولۇش، يۇقۇملۇق كېسەللىك تارقىلىش قاتارلىق سەۋەبلەر تۈپەيلىدىن بىر قىسىم ئادەملەر سىرتقا چىقىپ كەتكەن بولسىمۇ، ئومۇمەن كۆچۈپ كېلىپ ماكانلىشىش ئاساسىي ئورۇندا تۇردى، ئۇيغۇرلار نوپۇسى ئۈزلۈكسىز كۆپەيدى.

2. ئۆرپ - ئادەتلىرى

1) كىيىم - كېچەك، زىبۇ - زىننەتلىرى مىنگو دەۋرىدە لوپنۇر ناھىيىسىدىكى ئۇيغۇرلار كورلا، كۇچا قاتارلىق جايلاردىن ماتا ۋە سىپتا توقۇلغان رەختلەرنى سېتىۋېلىپ كىيىم تىكىپ كىيەتتى، چارۋىچىلىق رايونلىرىدىكى ئەرلەر ئومۇميۈزلۈك قوي يۇڭىدىن توقۇلغان رەخت ۋە يەرلىك ئۆسۈلدا توقۇلغان رەختلەردىن كىيىم كىيەتتى. 30 ، 40 - يىللاردا قاتناشنىڭ راۋانلىشىشىغا ئەگىشىپ، زاۋۇتتا توقۇلغان رەختلەر بارلىققا كەلگەن بولسىمۇ، باھاسى بەك قىممەت بولغاچقا، ئۇنى ئاز ساندىكى پۇلدارلارلا سېتىۋالالايتتى. يېڭى جۇڭگو قۇرۇلغاندىن كېيىن، خەلقنىڭ تۇرمۇشى خېلى ياخشىلاندى، ھەرخىل كىيىملىك رەخت كۈندىن - كۈنگە كۆپەيدى. 50 - يىللاردا كىشىلەر كۆپىنچە زاۋۇتتا توقۇلغان ھەرخىل رەختلىك سىدام رەخت، تېرىكە ئىشلىتىدىغان بولدى، بولۇپمۇ چېبرىقۇت ھەممىدىن بەك قارشى ئېلىندى. دېھقانچىلىق، چارۋىچىلىق رايونلىرىدا يەنىلا بىرقىسىم ئوتتۇرا ياشلىقلار، ياشانغانلار ماتادىن كىيىم تىكىپ كىيەتتى.

60 - يىللارنىڭ ئوتتۇرىلىرىغا كەلگەندە زاۋۇتتا توقۇلغان رەختلەر پەيدىنپەي كۆپەيدى، ماتا كىيىم - كېچەكلەر ئاساسىي جەھەتتىن يوقالدى. 70 - يىللارنىڭ ئاخىرىدىن باشلاپ، سوكنو، يۇڭ رەخت، ئارىلاش تالالىق توقۇلما قاتارلىق ئېسىل رەختلەر بازار - يېزىلاردىكى ئائىلىلەرگە كىردى.

ئۇيغۇر بوۋايىلار كۆپىنچە ئۇزۇن چاپان كىيىدۇ، چاپان قېنىق رەڭلىك رەختتىن تىكىلىدۇ. ياقىسى بولمايدۇ، كەڭ - ئازادە بولىدۇ، ئۇزۇنلۇقى تىزدىن ئاشىدۇ، چاپان ئەستەرسىز، ئەستەرلىك، پاختىلىق دەپ ئۈچ خىل بولىدۇ، ئۈچ تۈگىمىسى بولىدۇ، چاپاننى كىيگەندىن كېيىن بەلگە قارا، كۆك ياكى قىزىل بەلباغ باغلىنىدۇ. بوۋايىلار كەڭ ئاغلىق ئىشتان (تامبال) كىيىدۇ، ئىشتانېغى توم يىپتىن ئېتىلىدۇ. 50 - يىللاردا ۋە ئۇنىڭدىن ئىلگىرى بوۋايىلار قىشتا كۆپىنچە قوي تېرىسىدىن تىكىلگەن ئاق تۇماق كىيەتتى، يازدا دوپپا ياكى شاپاق دوپپا كىيەتتى. چارۋىچىلىق رايونلىرىدىكى بوۋايىلار كۆپىنچە قالپاق كىيەتتى. قىش ۋە ئەتىيازدا پۇتغا مەسە كىيەتتى، پاپپاق كىيەي، پاپتىما ئوراپتتى، بايراقلىرى مەسىنىڭ سىرتىغا كالاچ كىيەتتى.

60 - يىللاردىن كېيىن ياش - ئۆسمۈرلەر پۇتغا پايتىما ئورمايدىغان بولدى.

60 - يىللاردىن ئىلگىرى ئۇيغۇر ياشلىرى قىشتا قارا چىبەرقۇتتىن ياقىلىق كالتە چاپان، ئىچىگە ياقىلىق كۆڭلەك كىيەتتى، مۇنداق كۆينەكلەرنىڭ ياقىسىغا گۈل كەشتىلىنەتتى. 70 - يىللاردىن كېيىن كۆپىنچە ھەرخىل سوكنو (بولۇپمۇ دۇراپ) دىن كالتە چاپان، پەلتۇ كىيىدىغان، شۇنداقلا كۆپىنچىسى كاستىيۇم - بۇرۇلكا، شەپكە، كەپكە، بەتىنكە ۋە ئىچىگە كىگىز ياكى تېرە ئېلىنغان ئۆتۈك كىيىدىغان بولدى. 80 - يىللارغا قەدەم قويغاندىن كېيىن، ئوغۇللار كىيىم - كېچەكنى سودا دۇكانلىرىدىن سېتىۋالىدىغان بولدى، ئىجتىمائىي ئېقىمنىڭ ئۆزگىرىشى نەتىجىسىدە، ئۇلارنىڭ كىيىم - كېچەك پاسونىمۇ ئۆزگەردى.

ياشاغان ئۇيغۇر ئاياللار، ئاساسەن، گۈللۈك كۆڭلەك ياكى جىلتەك، گۈللۈك ئىشتان قاتارلىق ئەنئەنىۋى كىيىم - كېچەكلەرنى كىيىدۇ. ئوتتۇرا ياش، ياش ئاياللار 70 - يىللاردىن كېيىن يازدا ئۇزۇن يىپەك پايپاق، قىشتا يۇڭ ئىشتان، تىۋىتلىك ئىشتان كىيىدىغان بولدى. 80 - يىللاردىن كېيىن قىزلارمۇ كاستىيۇم-يوپكا، ئىككى تەرىپىدە چىكى بار كۆڭلەك (چىپاۋ)، پۈتۈن كۆڭلەك، قاتلاق يوپكا كىيىدىغان بولدى، كۆپىنچىسى رەختنىڭ سۈپىتىگە قارايدىغان بولدى. قىش ۋە كۈزدە ئۇلارنىڭ كۆپىنچىسى سىپتا توقۇلغان يۇڭ يوپپاكا، يۇڭ رەختتىن تىكىلگەن كىيىملەرنى كىيىدۇ.

50 - يىللاردا ئۇيغۇر ئاياللار دوپپا كىيەتتى، ئايرىملىرى ئاق ياكى قارا چۈمبەل ئارتىۋالاتتى. 50 - يىللارنىڭ ئاخىرقى مەزگىللىرىدە چۈمبەل ئارتىش ئادىتى يوقالدى، ئاياللار بېشىغا ئاق رومال، گىرب رومال، يۇڭ رومال سالىدىغان بولدى.

(2) يېمەك - ئىچمىكى ئۇيغۇرلار گۆش ئىستېمالغا قاتتىق تەلپ قويدۇ، ئىسلام دىنى قائىدىسى بويىچە قوش تۇياقلىق ۋە كۆشگۈچى ھايۋانلارنىڭلا گۆشىنى يېيىشكە رۇخسەت قىلىنىدۇ (توم تۇياقلىق، كۆشسەيدىغان ھايۋان — ئاتنىڭ گۆشىنى يېيىشكە بولىدۇ)، ئۆي قۇشلىرى، ياۋايى قۇشلار ۋە بېلىقلارنى يېيىشكە بولىدۇ؛ چوشقا، ياۋا چوشقا ۋە قېنى ئاقمىغان ھەم ئىسلام دىنى قائىدىسىدە ھارام قىلىنغان باشقا ھايۋانات گۆشلىرىنى يېيىش مەنئى قىلىنىدۇ. ئۇيغۇرلار غىزالىنىش ۋاقتىدا ئاۋۋال تاماق شىرەسىنى كاڭغا ياكى كېگىز ئۈستىگە قويۇپ، شىرە ئەتراپىنى چۆرىدەپ ئولتۇرۇپ غىزالىنىدۇ، تاماقنى ئۆرە تۇرۇپ، مېڭىپ يۈرۈپ ۋە تامىقىنى كۆتۈرۈپ باشقىلارنىڭ ئۆيىگە كىرىپ يېيىش مەنئى قىلىنىدۇ.

ئۇيغۇرلار قوي، كالا گۆشلىرى ۋە سەۋزە، پىياز، چامغۇر، شوخلىغا ئامراق. (1) شورپا بۇ ئۇيغۇرلارنىڭ ئەڭ ئېسىل تامىقى، شورپا قوي گۆشىنى مۇشتۇمچىلىك چوڭلۇقتا پارچىلاپ سودا پىشۇرۇش بىلەن تەييارلىنىدۇ، قازان قايناپ بېرىم سائەتچە ۋاقىت ئۆتكەندە يەنە سەۋزە ياكى چامغۇر سېلىنىدۇ، چوكا سانجىغاندا گۆشنى ئوڭايلا تېشىپ ئۆتسە، گۆش پىشقان بولىدۇ ۋە تەلەڭگىگە سۈزۈلىدۇ، ئاندىن ئازراق تۇز چېچىپلا ئىستېمال قىلىنىدۇ، شورپىسىغا نان چىلاپ يېيىلىدۇ ياكى ئۆگىرە ئاش قىلىپ ئىچىلىدۇ.

(2) كاۋاپ ۋە تونۇز كاۋىپى قوي گۆشى نېپىز توغرىلىق زىخقا ئۆتكۈزۈلىدۇ ۋە تۇخۇم ئېقى ھەم كراخمالدىن تەييارلانغان خۇرۇچقا مەلەنگەندىن كېيىن كاۋاپداغا تىزىلىپ زىرە، لازا، تۇز چېچىلىدۇ، ئاستى - ئۈستىگە ئۆرۈپ پىشۇرۇلىدۇ، پىشىپ ساپسېرىق رەڭگە كىرگەندە يېيىلىدۇ.

تونۇز كاۋىپى ئەزىز مېھمانلارغا زىياپەت بەرگەندە قوي گۆشىنى پۈتۈن پېتى تونۇردا پىشۇرۇش بىلەن تەييارلىنىدۇ، مېھمانلار خالىغىنىچە كېسىپ يەيدۇ.

(3) بېلىق كاۋىپى دۆڭقوتان رايونىدا بېلىق كاۋىپى ئومۇملاشقان. بۇ جايدىكى چارۋىچىلار ئىچ قارنى ئېلىنىپ ۋە يۇيۇپ تازىلانغان بېلىقنى يۇلغۇن ياكى توغراق ياغىچىغا ئۆتكۈزۈپ، ئازراق زىرە، لازا ۋە تۇز چېچىپ ئوتقا قاقلاپ پىشۇرۇپ يەيدۇ، مۇنداق بېلىق كاۋىپى بەكمۇ تەملىك بولىدۇ.

(4) ھېسىپ گۈرۈچ، مەيدىلەنگەن گۆش ۋە سەۋزە ئارىلاشتۇرۇلۇپ ھەم مۇۋاپىق مىقداردا تۇز، سۇ يېغى سېلىنىپ، ئاندىن پاكىزە تازىلانغان قوي ئۈچىسى (ياغلىق ئۈچەي) گە قۇيۇلىدۇ، ئاندىن كېيىن قازانغا سېلىپ قاينىتىلىدۇ (كۆپىنچە باشقا زاسۈيلەرگە قوشۇپ پىشۇرۇلىدۇ)، پىشقاندىن كېيىن توغراق يېيىلىدۇ.

(5) ئۆپكە قوينىڭ ئۆپكەسى سۇ بىلەن پاكىزە قانسىزلىتىلىدۇ، ئاندىن بۇغداي ئۇنى شىرنىسى (ھەرخىل تەم خۇرۇچ ۋە سۇ يېغى سېلىنىدۇ) ئۆپكە ئىچىگە قۇيۇلىدۇ، قۇيۇش جەريانىدا ئۇن شىرىسىنىڭ سۈيى ئۆپكە تۆشۈكچىلىرىدىن چىقىپ كېتىپ، كراخمالى ئۆپكە ئىچىدە قالىدۇ، ئۆپكە تويغاندىن كېيىن قازانغا سېلىپ پىشۇرۇلىدۇ ۋە پىشقاندىن كېيىن قىزىق پېتى توغراق يېيىلىدۇ.

(6) چاي ئۇيغۇرلار چاي ئىچىشكە ئامراق، شۇڭا ئۇلاردا «چايسىز كۈن ئۆتكۈزمەك تەس» دەيدىغان گەپ بار، ھەر كۈنى ئەتىگەندە كۆپىنچە ئائىلىلەر قايناقسۇ قاينىتىپ چاي دەملەپ نان چىلاپ ناشتا قىلىدۇ. ئۆيىگە مېھمان كېلىپ قالسا چوقۇم قېنىق دەملەنگەن چاي بىلەن كۈتۈۋالىدۇ. چارۋىچىلىق رايونلىرى ۋە قىسمەن دېھقانچىلىق رايونلىرىدا سۈتلۈك چاي ئىچىش ئادىتىمۇ بار.

چارۋىچىلىق رايونلىرىدىكىلەر قىشتا كۆپىنچە قايماق چاي ئىچىدۇ.

(7) نان ئۇيغۇرلارنىڭ ئائىلىسىدە كۆپ ھاللاردا بىردىن تونۇر بولىدۇ، تونۇرنىڭ ئېگىزلىكى تەخمىنەن بىر مېتىر، ئاغزى كىچىك، ئاستى چوڭ بولۇپ، كۆمۈرۈپ قويۇلغان كۆپكە ئوخشاپ كېتىدۇ، ئاستىنقى قىسمىدا دۇتخاننىسى بولىدۇ. ھەر قېتىم نان يېقىشتىن ئىلگىرى ئاۋۋال ئوتۇن بىلەن ئوت سېلىنىپ تونۇر قىزىتىلىدۇ، ئوتۇن تولۇق كۆيۈپ بولۇپ، ئىس تۈگىگەندە، تونۇر ئىچىدىكى چوغلار ئوتتۇرىغا دۆۋىلىنىدۇ ۋە تونۇرغا تۇز چېچىلىدۇ، تونۇرنىڭ ھارارىتى تەڭشەلگەندە نان يېقىلىدۇ. نان خېمىرى بۇغداي ئۇنى ياكى بۇغداي ئۇنى بىلەن قوناق ئۇنىنى ئارىلاشتۇرۇش ئارقىلىق يۇغۇرۇلىدۇ، بەزىدە پۈتۈنلەي قوناق ئۇنى بىلەن يۇغۇرۇلىدۇ. سۈت، تۇخۇم، سۇ يېغى قوشۇپ يېپىلغان نان تېخىمۇ تەملىك، يۇمشاق بولىدۇ.

چارۋىچىلىق رايونلىرىدىكىلەر دائىم كۆچۈپ يۈرىدىغان بولغاچقا، تونۇر كەمچىلەرەك بولىدۇ. شۇڭا، ئۇلار كۆپ ھاللاردا كۆمەچ كۆمۈپ يەيدۇ. كۆمەچ كۆمۈش ئۇسۇلى مۇنداق: ئاۋۋال ئوتۇندا ئوت قالاپ چوغلارنى ھاسىل قىلىنىدۇ، ئاندىن خېمىر چوغلارغا ئارىسىغا كۆمۈلۈپ، ئۈستى كۈل بىلەن كۆمۈلىدۇ، 25 — 30 مىنۇتچە ۋاقىت ئۆتكەندە ئېلىپ، سىرتىدىكى كۈل - توزانلار سۈرتىۋېتىلىپ ئىستېمال قىلىنىدۇ.

(8) باشقىلار لەغمەن، پولۇ، چۈچۈرە، سۇيۇقئاش، ئۇماچ (قوناق ئۇنى ئۈمىچى، بەزىدە ئۇماچقا گۆش، سەۋزە، قاغا جىڭدە سېلىنىدۇ)، ساغزا، قېيىقچە، زاڭ، ھالۋا، بوسو، گۆش نان، پېتىر مانتا، ھورنان، يوتازا قاتارلىقلارمۇ ئۇيغۇرلار ياقىتۇرۇپ يەيدىغان يېمەكلىكلەردۇر.

(3) تۇرالغۇ ئۆيلىرى ئۇيغۇرلارنىڭ ئەنئەنىۋى ئۆيلىرى كۆپىنچە كېسەكتىن سېلىنغان ئۆيلەر بولۇپ، كۆپ ھاللاردا ئورنى ئېگىز يەرگە سېلىنىدۇ، ئۆيلەرنىڭ ئىشىكى ئادەتتە شىمال ياكى جەنۇب تەرەپكە قارايدۇ، تامنىڭ ئۇلىغا بەش - ئون سانتىمېتر قېلىنلىقتا ياۋا كەندىر

(لوپنۇر كەندىرى) شېغى ياكى قۇمۇش بېسىلىدۇ، ئاندىن كېسەك بىلەن تام قوپۇرۇلىدۇ. ئۆيىنىڭ ئارقا تېمىدا دېرىزە بولمايدۇ (ياكى كىچىك روجەك قويۇلىدۇ)، ئالدى تامغىمۇ ناھايىتى كىچىك روجەك قويۇلىدۇ، كۆپ ساندىكى ئۆيلەرنىڭ بىرلا ئىشىكى بولىدۇ، ئۆي ئۆگزىسىگە تۇڭلۇك (بىرگەزچە چوڭلۇقتىكى روجەك) قويۇلىدۇ. تۇڭلۇكتىن ئۆيگە يورۇق چۈشىدۇ ۋە ئىسسىق كىرىدۇ. ئۆيلەرنىڭ ئۆگزىسى تۈز بولىدۇ؛ ئۆيگە لىم ئىشلىتىلمەي، ئۈچ تاللا جەگە ئىشلىتىلىدۇ، جەگىلەرنىڭ ئۈستىگە ھەر 25 — 30 سانتىمېتر ئارىلىققا بىر تالدىن ۋاسا قويۇلىدۇ، ئۈستى قۇمۇش بىلەن يېپىلىدۇ، ئاندىن تامدىن ئارتىپ ئۆي تورۇسىغىچە پۈتۈنلەي سامانلىق لاي بىلەن سۇۋۇلىدۇ. بۇ جايدا ھۆل - يېغىن ئازراق ياغىدىغان بولغاچقا، ئۆي ئۆگزىسىگە يامغۇر، قار سۈيى چۈشۈرۈۋېتىلىدىغان نور قويۇلمايدۇ. ئۆي ئۆگزىسىدىن ئاشلىق قاتارلىق نەرسىلەرنى قۇرۇتۇش ئۈچۈن پايدىلىنىشقىمۇ بولىدۇ.

ھەربىر ئېغىز ئۆيىنىڭ كۆلىمى ئادەتتە 20 كۋادرات مېتىرچە كېلىدۇ، ئۆيىنىڭ ئارقا تېمى تەرەپتە ئىككى مېتىرچە كەڭلىكتە كاڭ بولىدۇ، كاڭ ئۆي كۆلىمىنىڭ يېرىمىدىن كۆپرەكىنى ئىگىلەيدۇ، بۇ ئاتا - ئانا ۋە بالىلار ياتىدىغان جاي بولۇپ، ئۇنىڭغا كېگىز ياكى پالاس سېلىنىدۇ، كاڭ بېشىغا ئوچاق سېلىنىدۇ، ئوچاق كاڭ يوللىرى بىلەن تۇتىشىدۇ، قىش ۋە باش ئەتىيازدا مۇشۇ ئوچاقتا تاماق ئېتىلىدۇ. تاماق يېگەندە تاماق شىرەسى كاڭغا قويۇلىدۇ، ئائىلە ئەزالىرى شىرەنى چۆرىدەپ ئولتۇرۇپ تاماق يەيدۇ. باشقا پەسىللەردە ئوچاققا ئوت يېقىلمايدۇ، شۇڭا كاڭ سالىقىن بولىدۇ.

70 - يىللاردىن كېيىن يېزىلاردىكى ھاللىقراق دېھقان ئائىلىلىرى ۋە ناھىيە ئورگانلىرىدا ئىشلەيدىغان كادىرلار سالغان شەخسىي ئۆيلەرنىڭ كۆپىنچىسى ئۈچ ئېغىزلىق بولۇپ، چوڭ ئىشىكى ئوتتۇرىدىكى دەھلىزگە قويۇلغان، ئاندىن دەھلىزنىڭ سول، ئوڭ تەرىپىگە ئىككى چوڭ ئۆي جايلاشتۇرۇلغان، چوڭ ئۆيلەرنىڭ ھەربىرى تەخمىنەن 20 كۋادرات مېتىرچە كېلىدۇ. ئۆيلەرنىڭ ئارقا تام تەرىپىگە پۈتۈنلەي كاڭ ياسالغان، ئىككى ئېغىز چوڭ ئۆيىنىڭ بىرى ھوجرا، بىرى مېھمانخانا بولۇپ، كۆپىنچە شۇ ئائىلىدىكىلەرنىڭ تاماق يېيىشى ۋە يېتىپ قويۇشى ئۈچۈن ئىشلىتىلىدۇ. ئۆيلەرنىڭ تېمىنىڭ ئۇلغا زەپلىشىپ ۋە ئولتۇرۇشۇپ كېتىشتىن ساقلىنىش ئۈچۈن، كۆپ ھاللاردا ئۇل ياغىچى (كەڭلىكى 60 سانتىمېتر، ئېگىزلىكى 30 — 40 سانتىمېتر كېلىدىغان ئىككى دانە چاسا توغراق ياغىچى) يانمۇ يان جۈپلەپ قويۇلىدۇ.

چارۋىچىلىق رايونلىرى (ئاساسلىقى، دۆڭقوتان رايونى)دىكى چارۋىچىلارنىڭ ئۆيلىرى تۆت تېمى ۋە ئۆگزىسى پۈتۈنلەي دىئامېتىرى ئون سانتىمېترچە كېلىدىغان توغراق ياغىچى تىزىلىپ، ئاندىن سامانلىق لاي بىلەن سىرتىنى سۇۋاش ئارقىلىق ياسىلىدۇ.

يېڭى جۇڭگو قۇرۇلغاندىن كېيىن، 80 - يىللارغا قەدەم قويغاندىن بۇيان، بازار، يېزا ياكى چارۋىچىلىق رايونلىرىدا بولسۇن، يېڭى سېلىنغان ئۆيلەرنىڭ قۇرۇلمىسى، شەكلى ۋە ئۆي ماتېرىياللىرى ئىشلىتىشتە چوڭ ئۆزگىرىش بولدى، بازار ئورگانلىرىدا ئىشلەيدىغانلار ئۆيىنى كۆپىنچە ئۇلغا تاش قويۇپ، تامنى خىش بىلەن قوپۇرۇپ، بىتون بادرا سېلىپ، بادرا ئۈستىگە قومۇش سېلىپ، ئاندىن بىرىكمە لاي بىلەن سۇۋاپ، ئۆگزىنىڭ ئالدى - ئارقىسىغا نور ئورنىتىپ سالىدىغان بولدى. ئۈستىگە كاۋاك بىتون تاختا ياكى ئوقۇرسىمان بىتون تاختا سېلىنىپ سېمونت لاي بىلەن سۇۋاپ سېلىنىدىغان ئۆيلەرمۇ خېلى كۆپ. يېڭىدىن سېلىنغان ئۆيلەرنىڭ كۆپىنچىسى ئوزۇنچاق ئۈچ ئېغىزلىق بولۇپ، ھەربىر ئۆيىنىڭ ئالدى تېمىغا بىردىن چوڭ دېرىزە، ئارقا تېمىغا پەنجىرە قويۇلغان، ئۆي ئىچىگە خىش ياتقۇزۇلغان (بەزى ئۆيلەرنىڭ ئاستىغا سېمونت لاي ياكى

بىلەن تاش ياتقۇزۇلغان)، تامللىرى سېمونت لاي بىلەن سۇۋالغان، بەزىلىرىنىڭ تورۇسى سېمونت لاي بىلەن سۇۋالغان، بەزىلىرىگە قەغەز پەنەركە ئىشلىتىلگەن. يېزا ئۆيلىرىنىڭ قۇرۇلمىسىدىمۇ ئۆزگىرىش چوڭ بولدى، تۇرمۇشنىڭ ياخشىلانغانلىقى ۋە سىرتتىن كىرگەن بىناكارلىق تېخنىكىسىنىڭ تەسىرى، بولۇپمۇ يېقىنقى يىللاردا ھۆل - يېغىننىڭ كۆپەيگەنلىكى تۈپەيلىدىن، ئۆي قۇرۇلمىسىمۇ ئۆزگىرىپ باردى، ئىمارەت شەكلى چاسا كېسەك ئۆيلەردىن خىش-ياغاچ قۇرۇلمىلىق ئۈزۈنچاق شەكىلگە ئۆزگەردى (ئۆيلەرنىڭ ئۇلغا كۆپىنچە بەش - يەتتە قاتار خىش بېسىلدىغان بولدى)، شەرت - شارائىتى ياخشىراق كىشىلەر ئۆيىنىڭ ئالدى تەرىپىگە ئوچۇق كارىدور چىقىرىدىغان بولدى. بۇ ئۆيلەرنىڭ ئالدى تامغا چوڭ دېرىزە، ئارقا تامغا پەنجىرە قويۇلدى، تامللىرى سېمونت لاي بىلەن سۇۋۇلدى، ئاستىغا خىش ياتقۇزۇلدى. خېلى بىر قىسىم دېھقانلار ئۆيلىرىنىڭ تورۇسىنى قەغەز بىلەن خۇيلايدۇ. ئۆي ئۆگزىسىنىڭ ئالدى، ئارقا تەرەپلىرىگە يامغۇر سۈيى چۈشىدىغان نور ئورنىتىدۇ. ئۆي ئىچىگە كاڭ سالىدۇ، تۆمۈر كارىۋات ياكى ياغاچ كارىۋات قويىدۇ.

بازار ياكى يېزا ئۆيلىرىنىڭ مۇتلەق كۆپچىلىكىنىڭ ھويلا تېمى بولىدۇ، ھويلا دەرۋازىسىدىن تۆت - ئالتە مېتىر يىراقلىقتا بىر رەت ئۈزۈم تېلى بولىدۇ، ئۈزۈم تاللىرى بىدىش ئارقىلىق ئۆي ئۆگزىسىگە ياماشتۇرۇلىدۇ، بۇنىڭدىن سىرت ھويلىدا كۆپىنچە نەشپۈت، ئالما، شاپتۇل، ئۆرۈك دەرەخلىرى ۋە گۈل - گىياھلار ئۆستۈرۈلىدۇ. ھويلا تېمىنىڭ ئىككى يېقىمغا كۆپىنچە تېرەك، سۆگەت قويۇلىدۇ، ئەتىيازدا گۈللەر ئېچىلىپ، دەل - دەرەخلەر كۆكرىپ كېتىدۇ، يازدا دەرەخلەر سايە تاشلاپ تۇرىدۇ، كۈزدە مېۋىلەر مەي باغلاپ، خۇشپۇراق چېچىپ تۇرىدۇ.

4) ھېيت - ئايەملىرى قۇربان ھېيت، روزا ھېيت، بارات (تۈنەك) ئۇيغۇرلارنىڭ ئاساسلىق ھېيت - ئايىمى ھېسابلىنىدۇ.

(1) بارات (تۈنەك) ھىجرىيە كاللىندارى بويىچە بارات ئېيىدا يەنى روزا ھېيتتىن 15 كۈن ئىلگىرى ئىسلام دىنىغا ئېتىقاد قىلىدىغان ئامما تۇنجى ئايەم ئۆتكۈزىدۇ. شۇ كۈنى كېچىسى ھەممە كىشى تۈنەپ چىقىدۇ، ياشلار بىر جايغا توپلىشىپ ئويۇن - تاماشا قىلىدۇ، ياشانغانلار يىغىلىپ دۇئا - تىلاۋەت قىلىشىدۇ.

(2) روزا ھېيت ھەر يىلى ھىجرىيە 9 - ئايدا مۇسۇلمانلار بىر ئاي روزا تۇتىدۇ، روزا ۋاقتى توشقان كۈنى روزا ھېيت بولىدۇ. روزا ھېيت ئۆتكۈزگەندە ھەممە ئائىلە ساڭزا، قويماق سالىدۇ ۋە باشقا تورتلارنى پىشۇرىدۇ. روزا ھېيت كۈنى ئەرلەر ئەتىگەندە مەسچىتكە بېرىپ ھېيت نامىزى ئۆتەيدۇ، ئاندىن قەبرىستانلىققا بېرىپ ئانا - ئانىسى، ئۇرۇق - جەمەتنىڭ روھىغا ئاتا پۇت - تىلاۋەت قىلىدۇ. ھېيت كۈنلىرىدە ئۇرۇق - تۇغقان، دوست - بۇرادەرلەر ئۆز ئارا پەتىلىشىدۇ، ئىسلام دىنىغا ئېتىقاد قىلمايدىغان باشقا مىللەتلەر ئاممىسىمۇ مۇسۇلمانلارنىڭ ئۆيلىرىگە بېرىپ پەتىلىدۇ.

(3) قۇربان ھېيت قۇربان ھېيت مۇسۇلمانلارنىڭ ئاساسلىق ھېيتى، بۇ كۈندە ھەر خىل يېمەكلىكلەر تەييارلانغاندىن سىرت، قوي ئۆلتۈرۈلۈپ قۇربانلىق قىلىنىدۇ. قۇربان ھېيت روزا ھېيتقا قارىغاندا ئۇزاقراق داۋاملىشىدۇ ھەم كۆلىمى چوڭ بولىدۇ. قۇربان ھېيت كۈنى ئەتىگەندە ئەرلەر مەسچىتكە بېرىپ ھېيت نامىزى ئۆتەيدۇ، ئاندىن قەبرىستانلىققا بېرىپ ئانا - ئانىسى، ئۇرۇق - جەمەتنىڭ روھىغا ئاتا پۇت - تىلاۋەت قىلىدۇ. پەتىلەش ھېيت كۈنى چۈشتىن كېيىن باشلىنىدۇ، ئىسلام دىنىغا ئېتىقاد قىلمايدىغان باشقا مىللەتلەر ئاممىسىمۇ مۇسۇلمانلارنىڭ ھېيتىنى مۇبارەكلەيدۇ، ئۇلار بارغانلا يەردە ئۆي ئىگىلىرىنىڭ قىزغىن كۈتۈۋېلىشىغا مۇيەسسەر

بولىدۇ.

(5) توي - تۆكۈن ئىشلىرى مىنگو دەۋرىدە ئوغۇل - قىزلارنىڭ نىكاھ ئىشلىرى ئومۇمەن ئاتا - ئانىلىرىنىڭ ئىلكىدە بولاتتى. يېڭى جۇڭگو قۇرۇلغاندىن كېيىن، «نىكاھ قانۇنى» نىڭ تەشۋىق قىلىنىشى ۋە ئىزچىلاشتۇرۇلۇشىغا ئەگىشىپ، ئەركىن مۇھەببەتلىشىش، نىكاھتا ئۆزىگە ئۆزى خوجا بولۇش يولغا قويۇلدى، لېكىن نىكاھلىنىش، توي - تۆكۈن ئىشلىرىدا ئەلچى ئەۋەتىش، چاي ئىچكۈزۈش ۋە توي قىلىشتىكى بەزى ئالاھىدە مۇراسىملار ساقلاپ قېلىندى.

(1) ئەلچى ئەۋەتىش ئۇيغۇر ياشلارنىڭ نىكاھلىنىش ئىشىدا ئوغۇل - قىزنىڭ مۇناسىۋىتى بىكىتىلىپ بولغان ۋە ئىككى تەرەپنىڭ ئاتا - ئانىلىرى قوشۇلغاندىن كېيىن، ئوغۇلنىڭ ئاتا - ئانىسى يېقىن ئۇرۇق - تۇغقىنى ياكى دوست - بۇرادىرىنى قىزنىڭ ئاتا - ئانىسى بىلەن توي ئىشى ھەققىدە مەسلىھەتلىشىشكە ئەۋەتىدۇ، قىزنىڭ ئاتا - ئانىسى توغرا تاپسا كونكرېت تەلەپ قويىدۇ، ئوغۇل تەرەپنىڭ ئەلچىسى قىز تەرەپنىڭ تەلپىنى ئوغۇل تەرەپكە يەتكۈزىدۇ. شۇنىڭدىن كېيىن ئوغۇل تەرەپنىڭ ئەلچىسى قىز تەرەپكە سوۋغات ئاپىرىپ بېرىدۇ. سوۋغاتنىڭ ئاز - كۆپ بولۇشىدا ئوغۇل تەرەپنىڭ ئىقتىسادىي ئەھۋالىغا قارىلىدۇ، يەنى قوي ياكى بىرەر خىش چاي ۋە بىر نەچچە بولاق چاقماق قەنت سوۋغا قىلىنىدۇ. قىز تەرەپ سوۋغىنى قايتۇرۇۋەتمىسلا، كېيىنكى قەدەمدە ئوغۇل تەرەپنىڭ ئۆيىدە ئىككى تەرەپنىڭ ئۇرۇق - تۇغقانلىرى قاتناشقان چاي ئىچكۈزۈش مۇراسىمى (قۇدىلىشىش چېيىمۇ دېيىلىدۇ) ئۆتكۈزۈلىدۇ.

ئوغۇل تەرەپنىڭ چاي ئىچكۈزۈش چېيى خېلى داغدۇغىلىق بولىدۇ. چايدا ئىككى تەرەپنىڭ ئاتا - ئانا، ئۇرۇق - تۇغقانلىرى ئۆز ئارا تونۇشىدۇ، ئاندىن توي كۈنى بېكىتىلىدۇ ھەم ئوغۇل تەرەپ قىزغا ئالدىنقى تويلىق ۋە قىز تەرەپكە توي ئۈچۈن بېرىدىغان ئاش سۈيى بېكىتىلىدۇ. چاي ئىچكۈزۈلۈپ بولغاندىن كېيىن، ئوغۇل بىلەن قىز شۇ جايدىكى ھۆكۈمەتكە بېرىپ توي خېتى ئالسا بولىدۇ.

(2) توي ئۇيغۇرلارنىڭ تويى ئوغۇل تەرەپ بىلەن قىز تەرەپنىڭ ئۆيىدە بىر كۈندە بولىدۇ، ئىككى تەرەپ تويغا ئۇرۇق - تۇغقان، دوست - بۇرادەرلىرىنى چاقىرىدۇ. تويىدا مېھمانلارغا ئاۋۋال نان بىلەن چاي بېرىلىدۇ، ئاندىن پولۇ ياكى شورپا تارتىلىدۇ، توي ھەم ئاددىي، ھەم تىجەشلىك بولىدۇ.

تويغا ئەر - خوتۇن بىللە كەلسە، خوتۇن كىشى داستىخانغا بىر نەچچە نان، بىر نەچچە بولاق چاقماق قەنت ياكى ئازراق رەخت ئېلىپ كېلىدۇ، ئەگەر ئەر كىشى يالغۇز كەلسە ھېچقانداق سوۋغات ئەكەلمەيدۇ.

«مەدەنىيەت زور ئىنقىلابى» دىن كېيىن، بازاردىكى ئۇيغۇرلار توي قىلسا، ئورگانلاردىكى ئىشداشلىرىنىمۇ چاقىرىدىغان بولدى، تويغا چاقىرىلغانلارنىڭ كۆپىنچىسى پۇل چىقىرىشىپ ئەسقاتىدىغان ھەم خانىرە بولغىدەك سوۋغاتلارنى ئېلىپ كېلىدۇ.

ئىككى تەرەپ تويىنى ئادەتتە چۈش ۋاقتىغا توغرىلاپ ئۆتكۈزىدۇ. ئوغۇل تەرەپ كۈيئوغۇل باشچىلىقىدا توي كۆچۈرگۈچىلەرنى قىز تەرەپكە قىزنى كۆچۈرۈپ كېلىشكە ئەۋەتىدۇ. قىز تەرەپ كۈيئوغۇل ۋە قىز كۆچۈرۈشكە كەلگەن بارلىق مېھمانلارنى ئۆيىگە باشلاپ ئوبدان مېھمان قىلىدۇ. ئاندىن ئاللىقاچان چىرايلىق ياسىنىپ تەييار بولغان قىز ۋە ئۇنىڭ قولىدىشىنى ئوغۇل تەرەپكە ئۈزىتىپ قويىدۇ. ئۇلار ھارۋا بىلەن ئوغۇلنىڭ ئۆيىگە ئېلىپ بېرىلىدۇ. 80 - يىللارغا كەلگەندە بازاردا توي بولسا، كۆپىنچە قىز كۆچۈرگەندە ئاپتوموبىل ئىشلىتىلىدىغان بولدى. چەت - ياقىدىكى يېزا - قىشلاقلاردا كۆپىنچە ئات ھارۋىسى ۋە تراكتور ئىشلىتىلىدۇ. قىز كۆچۈرگۈچىلەر

ساز چېلىشىپ، تويىنى بەكمۇ قىزىتىۋېتىدۇ. قىز كۆچۈرۈش سەپىرىدە كىشىلەر ئارغامچا ياكى باشقا ۋاستىلار بىلەن يول توسۇسا، يىگىت تەرەپ يول توسۇغانلارغا سوۋغات بېرىدۇ، شۇنىڭ بىلەن ئۇلار يولنى ئېچىۋېتىدۇ.

بازار - يېزىلاردا قىز كۆچۈرگەندە ئەنئەنىۋى مۇراسىم ئۆتكۈزۈلىدۇ، يەنى بىرەر موللا قىزنىڭ ئۆيىدە ئاۋۋال دۇئا - تىلاۋەت قىلىدۇ، ئاندىن قىز ۋە ئوغۇلدىن نىكاھلىنىشىنى خالايدىغان - خالىمايدىغانلىقىنى سورايدۇ، ئوغۇل ئالدىم دەپ قىز تەگدىم دەپ جاۋاب بېرىدۇ. ئاندىن ئوغۇل بىلەن قىزغا تۇزغا چىلانغان بىر پارچىدىن نان يېگۈزۈلىدۇ. ئۇيغۇرلار تۈزنى ئۇلۇغلايدۇ. شۇڭا خالايق ئالدىدا تۇزغا چىلانغان نانى يېگەنلىك نىكاھنىڭ مەڭگۈلۈك بولىدىغانلىقىدىن، ئۇلارنىڭ مەڭگۈ ئىناق ئۆتىمىز دېگەنلىكىدىن بىشارەت بېرىدۇ.

شۇ كۈنى چۈشتىن كېيىن ئوغۇل تەرەپ تاماقتىن كېيىن ئۆيىدە تويىنى مۇبارەكلەش يۈزىسىدىن مەشرەپ ئۆتكۈزىدۇ. ئەتىسى ئەتىگەندە قىز تەرەپتىن ئىككى - ئۈچ كىشى ئىككى تەرەپ ئاتا - ئانىلىرىنىڭ ئۆز ئارا ئىزدىشىپ تورۇدىغانلىقىنى ئىپادىلەش يۈزىسىدىن ئوغۇل تەرەپكە سوۋغا - سالاملارنى ئېلىپ بېرىپ مىننەتدارلىق بىلدۈرىدۇ. شۇنىڭ بىلەن توي تولۇق ئاياغلاشقان بولىدۇ.

6) قىرقى ھامىلىدار ئايال تۇغۇشقا تۆت - بەش كۈن قالغاندا، ئېرى خوتۇنىنى ئاتا - ئانىسىنىڭ ئۆيىگە ئاپىرىپ قويدۇ. كېلىن تۇغۇپ بولغاندىن كېيىن، قېيىنئانىسى نەۋرىسىگە ئاتاپ كىيىم - كېچەك، يوتقان - كۆرپە تەييارلاپ يوقلاپ بارىدۇ. يەتتە كۈندىن كېيىن قېيىنئانىسى ۋە باشقا ئۇرۇق - تۇغقانلارمۇ يوقلاپ بارىدۇ. 40 كۈن بولغاندا قېيىنئانىسى سوۋغا - سالام ئېلىپ بېرىپ، قۇدىسىنىڭ كېلىن ۋە نەۋرىسىدىن ئوبدان خەۋەر ئالغانلىقىغا مىننەتدارلىق بىلدۈرىدۇ ھەم كېلىننى بىلەن نەۋرىسىنى قايتۇرۇپ كېلىدۇ.

7) ئۆلۈم ئۆزىتىش ئادەم ئۆلۈپ كەتسە، ئاۋۋال ئاق رەخت بىلەن ئۇنىڭ ئېڭىكى قوشۇلىدۇ، ئىككى پۇتنىڭ باش بارماقلىرى بىر-بىرىگە چېتىلىدۇ، ئاندىن يۇيۇشقا ئەپلىك بولسۇن ئۈچۈن مېيىت شۇ كىشى جان ئۈزگەن ئۆيىدە قۇرۇق قۇم ئۈستىگە قويۇپ قويۇلىدۇ. مېيىتنى يۇيۇشتىن ئىلگىرى، ئاۋۋال بىر ئازگال قېزىلىپ، ئۈستىگە تاختاي قويۇلىدۇ، ئاندىن مېيىت تاختاي ئۈستىگە ئېلىنىپ يۇيۇلىدۇ.

مېيىت يۇيۇلۇپ بولغاندىن كېيىن كېپەنلىككە ئېلىنىدۇ، مەرھۇم ئەر بولسا، ئۈچ قات، ئايال بولسا، بەش قات كېپەنلىنىدۇ، ئاندىن مېيىت تاۋۇتقا سېلىنىدۇ. مېيىتنى پەرقلىنىدۇرۇش ئۈچۈن، مەرھۇم ئەر بولسا تاۋۇتنىڭ ئالدى تەرىپىگە بىر دوپپا، ئايال بولسا بىر رومال قويۇپ قويۇلىدۇ.

مېيىت تاۋۇتقا سېلىنغاندىن كېيىن، مەرھۇمنىڭ پەرزەنتلىرى، ئۇرۇق - تۇغقانلىرى ھەم قۇلۇم - قوشنىلىرى مېيىتنىڭ نامىزىنى چۈشۈرىدۇ. شۇنىڭ بىلەن بىللە مەرھۇمنىڭ بىرەر تۇغقىنى قولىغا قۇرئان ئېلىپ، نامازغا داخىل بولغان ھەربىر كىشىنىڭ ئالدىغا كېلىپ، قولىدىكى قۇرئاننى سۇنىدۇ ھەم «بەردىم» دەيدۇ. قارشى تەرەپ دەرھاللا «ئالدىم» دەپ جاۋاب قايتۇرىدۇ. بۇنداق قىلىش مەرھۇمنىڭ ھايات ۋاقتىدىكى قەرزىنىڭ تۈگىگەنلىكىدىن دېرەك بېرىدۇ.

مېيىت نامىزىنى شۇ جايدىكى ئاخۇن ياكى ئىمام چۈشۈرىدۇ، ئاخۇن ياكى ئىمام بولماي قالسا، ناماز چۈشۈرۈشنى بىلىدىغان باشقا بىر كىشى تەكلىپ قىلىنىشىمۇ بولۇۋېرىدۇ. ناماز چۈشۈرۈلۈپ بولغاندىن كېيىن، تۆت كىشى تاۋۇتنى كۆتۈرۈپ قەبرىستانلىققا ئېلىپ ماڭىدۇ،

قالغانلار ئاۋۇت ئارقىسىدىن ئەگىشىپ ماڭىدۇ. ئۇيغۇرلار مېيىت ئۇزاتقۇچىلارنىڭ كۆپ بولۇشىنى مەرھۇمنىڭ ھۆرمىتى دەپ قارايدۇ. مېيىت ئۇزىتىشقا ئاياللار قاتناشمايدۇ. ئۇيغۇرلار قازا قىلغۇچى گۆرگە كىرگەندە ئارام تاپىدۇ، دەپ قارايدۇ ۋە مېيىتنى قازا قىلغان كۈنلا دەپنە قىلىۋېتىدۇ. شۇڭا، مەرھۇم جان ئۆزگەندىن كېيىنلا قەبرىستانلىققا گۆر كولاشقا ئادەم ئەۋەتىلىدۇ. گۆر تاش گۆر، ئىچ گۆردىن تەركىب تاپىدۇ، تاش گۆر تىك تۆت تەرەپلىك شەكىلدە بولىدۇ، يەنى ئۇزۇنلۇقى تەخمىنەن ئۈچ مېتىر، كەڭلىكى 1.5 مېتىر، چوڭقۇرلۇقى ئىككى مېتىردىن كۆپرەك بولىدۇ، جەنۇبتىن شىمالغا يۆنەلگەن بولىدۇ، گۆر ئاستى يانتۇراق قېزىلىدۇ، تاش گۆرنىڭ شەرقىي يېنىنىڭ دەل ئوتتۇرا قىسمىدىن ئىچ تەرەپكە قارىتىپ ئېگىزلىكى بىر مېتىر، ئۇزۇنلۇقى ئىككى مېتىر، كەڭلىكى بىر مېتىر كېلىدىغان ئىچ گۆر قېزىلىدۇ. مېيىت مۇشۇ ئىچ گۆرگە يۈزى غەربكە قارىتىپ قويۇلىدۇ، ئاندىن گۆر ئېغىزى كېسەك بىلەن ئېتىلىپ، تاش گۆر توپا بىلەن تىندۇرۇۋېتىلىدۇ، ئۇنىڭدىن كېيىن گۆر ئۈستىگە كېسەك بىلەن ئېگىزلىكى بىر مېتىر، يان ئۇزۇنلۇقى ئىككى مېتىرچە كېلىدىغان گۈمبەزسىمان قەبرە قاتۇرۇلىدۇ ھەم قەبرە ئالدىغا بىر تال دەرەخ شېخى سانچىپ قويۇلىدۇ، ئۇ «دەرەبجىل» دەپ ئاتىلىدۇ. مەرھۇم باي ياكى نامرات، مەرتىۋىسى يۇقىرى ياكى تۆۋەن بولۇشىدىن قەتئىينەزەر، قەبرىسىگە خاتىرە قالدۇرۇلمايدۇ.

مېيىت يەرلىككە قويۇلۇپ بولغاندىن كېيىن، مېيىت ئۇزاتقۇچىلار يۈكىنىپ ئولتۇرۇپ دۇئا قىلىدۇ، ئاخۇنۇم دۇئا - تىلاۋەت قىلىدۇ، ئاندىن ھەر بىر كىشى ئۆرۈك قېقىچلىك چوڭلۇقتا يەتتە تال چالما تېرىدۇ، چالمىلارنى بىر ئادەم يىغىپ گۆر ئۈستىگە دۆۋىلەپ قويدۇ، بۇ مەرھۇمنىڭ ھايات ۋاقتىدا ئۆتكۈزگەن گۈناھلىرىنى مەخپىرەت قىلىشنى ئۆتۈنۈشتىن دېرەك بېرىدۇ ھەم مېيىت ئۇزاتقۇچىلار ئۈچۈنمۇ ئۆز ھاياتىدىكى بىر ساۋاپلىق ئىش ھېسابلىنىدۇ. مېيىت دەپنە قىلىنىپ بولغاندىن كېيىن، مەرھۇمنىڭ بىرەر تۇغقىنى مەرھۇمنىڭ ھايات ۋاقتىدىكى كەچۈرمىشلىرىنى ۋە ياخشى تەرەپلىرىنى سۆزلەپ ئۆتىدۇ. مېيىت ئۇزاتقۇچىلار بىر ئېغىزىدىن «مەرھۇم ئوبدان ئادەم ئىدى، ئاللاھ ئۇنىڭغا خاتىرجەملىك ئانا قىلغاي» دېيىشىدۇ. ئۇنىڭدىن كېيىن مەرھۇمنىڭ ئۇرۇق - تۇغقىنى مېيىت ئۇزاتقۇچىلاردىن كىمنىڭ مەرھۇمدىن ئېلىشى بارلىقىنى سورايدۇ، قەرز ئىگىلىرى مەرھۇمدىن ئېلىشقا تېگىشلىك نەرسىلىرىنى بىر-بىرلەپ ئېيتىدۇ، قارشى تەرەپ ئۇنى بىر - بىرلەپ خاتىرىلىۋالىدۇ. شۇنىڭ بىلەن مېيىت ئۇزىتىش تاماملىنىدۇ. مېيىت ئۇزاتقۇچىلار مەرھۇمنىڭ ئۆيىگە قايتا بېرىپ دۇئا - تىلاۋەت قىلىدۇ. ئۇنىڭدىن كېيىن مەرھۇمنىڭ بىر تۇغقىنى پۇل، چاي، سەرەڭگە، يىغىن، يىپ قاتارلىق نەرسىلەر سېلىنغان ئىسقات پەتنۇسى كۆتۈرۈپ كۆپچىلىكنىڭ ئالدىدىن ئۆتىدۇ، بۇ چاغدا مەرھۇمدىن ئېلىشى بار كىشى مەرھۇمنىڭ قەرزى ئادا بولغانلىقىنى ئىپادىلەش يۈزىسىدىن، پەتنۇستىكى نەرسىلەردىن بىرەرسىنى تاللاپ ئالىدۇ.

مەرھۇم قېرى ياكى ياش، ئەر ياكى ئايال، بالاغەتكە يەتكەن ياكى يەتمىگەن بولۇشىدىن قەتئىينەزەر، مەرھۇمنىڭ ئائىلىسىدە ئۈچ كۈنگىچە ئوت يېقىپ تاماق ئېتىشكە بولمايدۇ، مەرھۇمنىڭ ئۇرۇق - جەمەتى ئەر، ئايال بولۇشىدىن قەتئىينەزەر 40 كۈنگىچە ئەرلەر ئاق باغلاپ، ئاياللار بېشىغا ئاق رومال سېلىپ، ئۇچىسىغا ئاق كۆينەك كىيىپ يۈرىدۇ، چاچ تارمايدۇ، ئەرلەر ساقال - بۇرۇتنى، چېچىنى چۈشۈرمەيدۇ. مېيىت دەپنە قىلىنىپ ئۈچ كۈنگىچە ئىككىدىن - بەشكىچە ئادەم قەبرە بېشىدا نۆۋەتلىشىپ قۇرئان ئوقۇيدۇ. 3 - كۈنى ئۈچ نەزىرىسى بېرىلىدۇ، نەزىر كۆلىمى مەرھۇمنىڭ ئائىلىسىنىڭ ئىقتىسادىي ئەھۋالىغا قاراپ

بولدۇ، نەزىرگە دىنىي زاتلار، ئۇرۇق - تۇغقانلار ھەم مېھىت ئۇزىتىشقا قاراشقانلار چاقىرىلدى. 7 - كۈنى يەتتە نەزىرسى بېرىلدى، يەتتە نەزىرسى ئۈچ نەزىرسىگە قارىغاندا چوڭراق بولدى، نەزىرگە مەرھۇمنىڭ ھايات ۋاقتىدىكى ئۇرۇق - تۇغقان، دوست - بۇرادەرلىرى، ئىشداشلىرى ھەم قوشنا - قۇلۇملىرى چاقىرىلدى. 40 - كۈنى قىرغى نەزىرسى بېرىلدى، بۇمۇ خېلى چوڭ ئۆتكۈزۈلدى ۋە كۆلىمى يەتتە نەزىرسىگە ئوخشاش بولدى. بىر يىل بولغاندا يىل نەزىرسى بېرىلدى، بۇ مەرھۇم ئۈچۈن ئۆتكۈزۈلدىغان ئاخىرقى نەزىر - چىراق بولۇپ، كۆلىمى خېلى چوڭ بولدى.

§ 2. خەنزۇلار

1. تەرەققىيات جەريانى

خەن سۇلالىسى دەۋرىدە خەن سۇلالىسى غەربىي يۇرت قورۇقچىبەگ مەھكىمىسى تەسىس قىلىپ، لەشكەر ئەۋەتىپ لوپنۇردا بوز يەر ئاچتۇرغان. چىڭ سۇلالىسى ۋە مىنگو دەۋرلىرىدە ناھىيە تەۋەسىدىكى خەنزۇلارنىڭ نوپۇسى 100 گىمۇ يەتمەيتتى، يەنە كېلىپ كۆپىنچىسى ئېقىپ يۈرەتتى. ئۇلار ئارىسىدا ئەمەلدارلار، سودىگەرلەر ۋە بەزى ئىشلەمچىلەر بار ئىدى.

يېڭى جۇڭگو قۇرۇلغاندىن كېيىن، زور بىر تۈركۈم خەنزۇلار لوپنۇرغا كېلىپ، چېگرا رايون قۇرۇلۇشىغا قاتناشتى، ئۇلار ئارىسىدا ھەربىي سەپتىن قايتقان، كەسىپ ئالماشتۇرغان ھەربىيلەر، ئالىي مەكتەپ، تېخنىكوملارنى پۈتتۈرگەن ئوقۇغۇچىلار، كادىرلار، چېگرا رايونغا ياردەم بەرگۈچى ياشلار ۋە ئىچكى ئۆلكە، ئاپتونوم رايونلاردىن ئېقىپ كەلگەنلەر بار. 1985 - يىلى ناھىيە تەۋەسىدىكى خەنزۇلارنىڭ نوپۇسى 8145 كە يەتتى (بوزيەر ئۆزلەشتۈرۈش تۈەن - مەيدانلىرىدىكىلەر بۇنىڭ سىرتىدا).

2. ئۆرپ - ئادەتلىرى

ناھىيە تەۋەسىدىكى خەنزۇلار پۈتۈن مەملىكەتنىڭ ھەر قايسى جايلىرىدىن كەلگەن بولغاچقا، تۇرمۇش ئۆرپ - ئادەتلىرى ئوخشاش ئەمەس، باشقا مىللەتلەر بىلەن ئورتاق تۇرمۇش كۆچۈرۈش جەريانىدا، ئۇلار ھەم ئۆز يۇرتىغا خاس بەزى ئۆرپ - ئادەتلەرنى ساقلاپ قالغان، ھەم شۇ جايىنىڭ ۋە باشقا جايلارنىڭ بەزى ئادەتلىرىنى قوبۇل قىلىپ، بەزى ئورتاق ئۆرپ - ئادەتلەرنى شەكىللەندۈرگەن.

(1) كىيىم - كېچەك، زىبۇ - زىننەتلىرى 80 - يىللارغا قەدەر، بازاردىكى ياشانغان خەنزۇلارنىڭ كۆپىنچىسى كۈلرەڭ، كۆك، قارا رەڭلىك ساددا كىيىملەرنى يەنى جۇڭشەن فورمىسى، ئاق كۆڭلەك، كاستيۇم - بۇرۇلكا، قارا بەتىنكە ياكى لاتا ئاياغ كىيىم كىيەتتى. يېزىدىكى خەنزۇلارنىڭ كۆپىنچىسىنىڭ كىيىنىشى ئەسلى يۇرتىنىڭكىدىن پەرقلىنمەيتتى. خەنزۇ ياشلىرى 50 - يىللاردا ئومۇمەن لېنىن فورمىسى، جۇڭشەن فورمىسى كىيەتتى، 60 - يىللاردا ئادەتتە ھەربىي فورمىسى، ياشلار فورمىسى كىيىدىغان بولدى؛ 80 - يىللاردا كىيىم - كېچەك تۈرى كۆپەيدى، ھەرخىل كاستيۇم - بۇرۇلكا، جاكېت، يۇڭ كۆپىنەكلەر بارلىققا كەلدى.

80 - يىللارغا كەلگەندە ياشانغان ئايال ئىشچى - خىزمەتچىلەر يەنىلا 60 - يىللاردىكى كۈلرەڭ لېنىن فورمىسىنى تاشلىمىدى، سەھرادىكى ياشانغان ئاياللارنىڭ كۆپىنچىسى چوڭ پەشلىك چاپان ۋە ئاغلىق ئىشتان كىيىپ يۈردى. ئوتتۇرا ياش، ياش ئايال ئىشچى - خىزمەتچىلەر 50 - يىللاردا لېنىن فورمىسى كىيەتتى؛ 60 - يىللارنىڭ ئوتتۇرىلىرىدا ھەربىي فورمىسى كىيىدىغان بولدى، ئۇلار ئەرلەرنىڭكىگە ئوخشاش كىيىنىشكە باشلىدى؛ 80 - يىللارنىڭ ئاخىرىغا كەلگەندە ئىسلاھات ئېلىپ بېرىلغان، ئىشك سىرتقا ئېچىۋېتىلگەنلىكى ئۈچۈن، كىيىم - كېچەك پاسونى كۆپەيدى، كىيىملىك رەختلەرمۇ كۈندىن - كۈنگە ئېسىلاشتى، رەڭگى خىلمۇ خىلاشتى.

(2) يېمەك - ئىچمىكى لوپنۇر ناھىيىسىدە ئولتۇراقلىشىپ قالغىنىغا ئۇزاقراق بولغان خەنزۇلار كالا، قوي گۆشى يېيىشكە ئادەتلەنگەن، سېمىز چوشقا گۆشىنى ئانچە يېمەيدۇ، ئۇلار لەغمەن، جۇۋاۋا، سۇيۇقتاش قاتارلىق ئۇن يېمەكلىكلىرىنى يەيدۇ، گاڭپەن يېيىش بارا - بارا ئازىيىۋاتىدۇ. خەنزۇلار كۆپرەك لەغمەن، جۇۋاۋا، گاڭپەن، بولاق مانتا، پېتىر مانتا، قازان نېنى، پىلتە قۇيماق، قۇتۇرماچ، فاگاۋ، ئاق موما، ھورقاتلىما (خۇاجەر)، شېكەر مانتىسى، سۇيۇقتاش، شويلا، قوناق ئۈمىچى، سەي شورپىسى، مۇنەك ئاش ئېتىپ يەيدۇ.

(3) ئولتۇراق ئۆيلىرى لوپنۇر ناھىيە بازىرىدىكى خەنزۇ ئىشچى - خىزمەتچىلەر ئومۇمەن ئۆز ئورنىنىڭ ئائىلىلىكلىرى قۇرۇسىدا ئولتۇرىدۇ، يېزىلاردىكى خەنزۇلارنىڭ ئۆيى كۆپىنچە شۇ پەرلىك ئۇيغۇرلارنىڭ ئۆيلىرىگە ئوخشاش ياسىلىدۇ، ئوخشىمايدىغان يېرى شۇكى، خەنزۇلارنىڭ ھوجرا ئۆيلىرىدە كاڭ (سۇيا) بولمايدۇ، ئۇلار ئۆينىڭ جەنۇبىي ۋە شىمالىي تاملارغا دېرىزە قويدۇ، تۇڭلۇك قويمىدۇ. ھەربىر ئائىلىنىڭ ئومۇمەن 20 - 40 كۋادرات مېتىرچە ھويلىسى بولىدۇ، ھويلىغا دەل - دەرەخ قويۇلىدۇ، كۆكتات گۈل - گىياھ تېرىلىدۇ، ھويلا چىرايلىق ھەم تىپتىنچ بولىدۇ.

(4) بايراملىرى

(1) ھارپا كېچىسى ۋە چاغان بۇ خەنزۇلارنىڭ ئەڭ چوڭ ئەنئەنىۋى بايرىمى، سىرتقا چىقىپ كەتكەنلەر مۇشۇ كۈنلەردە ئومۇمەن ئۆيىگە قايتىپ كېلىپ بايرامنى خۇشال - خورام ئۆتكۈزىدۇ.

ھارپا كېچىسى ھەممە ئائىلە چاغانلىق رەسىم ئاسىدۇ، بېيىت چاپلايدۇ ۋە ئۆيلىرىنى يىغىشتۇرۇپ يېڭى تۈسكە كىرگۈزىدۇ. كەچلىك تاماقنى مول تەييارلايدۇ، ئائىلە ئەزالىرى جەم بولىدۇ. ئاندىن كېيىن جۇۋاۋا تۈگىدۇ. تۈن نىسپى بولغاندا بالىلار ھويلىغا چىقىپ پوجاڭزا ئاتىدۇ، جۇۋاۋا يەيدۇ، ئومۇمەن ھەممەيلەن تۈن نىسپىدىن ئۆتكۈچە ئويۇن - تاماشا قىلىپ ئاندىن ئۇخلايدۇ.

قەمەرىيە 1 - ئاينىڭ 1 - كۈنى چاغان بولىدۇ، ھەممە كىشى شۇ كۈنى ئەتىگەن تېخى تاڭ يورۇمايلا ئورنىدىن تۇرىدۇ ۋە ھارپا كېچىسى تۈگۈپ قويغان جۇۋاۋىنى پىشۇرۇپ يەيدۇ، جۇۋاۋا پىشقاندىن كېيىن ئاۋۋال شۇ ئائىلىدىكى يېشى چوڭلارغا بېرىلىدۇ ھەم ئۇلارنىڭ چاغاننى خۇشال - خورام ئۆتكۈزۈشىگە تىلەكداشلىق بىلدۈرۈلىدۇ. تاڭ ئاتقاندىن كېيىن، قوشنا - قۇلۇم، دوست - بۇرادەرلىرىنىڭ ئۆيىگە پەتىلەپ بارىدۇ ھەم ئۆز ئارا ھال - ئەھۋال سورىشىدۇ. ناھىيە بازىرىدا پەتىلەش پائالىيىتى ئومۇمەن چاغاننىڭ 3 - كۈنى ئاياغلىشىدۇ. يېزىدا 1 - ئاينىڭ 15 - كۈنىدىكى يۈنەشاۋ بايرىمىغىچە داۋاملىشىدۇ.

(2) باشقا بايراملىرى خەنزۇلارنىڭ يەنە چوكتاتال بايرىمى، تاڭزۇڭزا چاغىنى، تاۋۇز چاغىنى، چۇڭياڭ بايرىمى، لايا بايرىمى، ئوچاق پىرىغا ئاناپ ياغ يۇرتىش بايرىمى قاتارلىق

بايراملىرى بار. بۇ بايراملارنىڭ ئەھۋالى باشقا جايلارنىڭكىگە ئاساسىي جەھەتتىن ئوخشايدۇ. لوپنۇر ناھىيىسىدىكى خەنزۇلار بۇ بايراملار ئىچىدە چوكانتال بايرىمى بىلەن تاۋۇز چاغىنىنى ئۆتكۈزۈشكە ئەھمىيەت بېرىدۇ.

5) تۆي - تۆكۈن ئىشلىرى ناھىيە بازىرىدىكى خەنزۇ ئىشچى - خىزمەتچىلەرنىڭ كۆپىنچىسى يۇرتىدىن يىراقتا بولغانلىقى، ناھىيە تەۋەسىدە ئۇرۇق - تۇغقىنى بەك ئاز بولغانلىقى سەۋەبلىك توي - تۆكۈننى ئاددىي ئۆتكۈزىدۇ. 50، 60 - يىللاردا ئىشچى - خىزمەتچىلەر توي قىلماقچى بولسا، توي قىلغۇچى ئىككى كىشىنىڭ يۈك - تاقلىرى يېڭى ئۆيگە كۆچۈرۈپ قويۇلسا ۋە تويغا كەلگەن مېھمانلار كەمپىت، گازىر بىلەن كۈتۈلسلا ئىش تۈگەيتتى. 70 - يىللاردىن كېيىن، ئەينى يىللاردا شىنجاڭغا كەلگەن ئىشچى - خىزمەتچىلەرنىڭ ئەۋلادلىرى بارا - بارا چوڭ بولۇپ توي قىلىش پېشىغا يەتتى، ياش ئىشچى - خىزمەتچىلەر ئەركىن مۇھەببەتلىشىدىغان، ئاتا - ئانىلىرى ئومۇمەن ئۇلارنىڭ توي ئىشىغا ئانچە ئارىلاشمايدىغان بولدى. ئۇلار توي كۈنى ئۇرۇق - تۇغقان، دوست - بۇرادەرلىرىنى ۋە ئۆز ئورنىدىكى ئىشداشلىرىنى توي مەرىكىسىگە چاقىرىدۇ، توي مەرىكىسىگە ئاتا - ئانا بولغۇچى رىياسەتچىلىك قىلىدۇ. كەچتە ياشلار توي قىلغان قىز - يىگىتنىڭ ھۇجرىسىغا كىرىپ قىزىقچىلىق قىلىشىدۇ. 80 - يىللاردىن كېيىن يېڭى توي قىلغان قىز - يىگىتلەر ئۆيىنى بېزەشكە ۋە سەرەمجانلاشتۇرۇشقا خېلى ئەھمىيەت بېرىدىغان بولدى، يېزىدىكىلەرنىڭ ئەھۋالىمۇ بازاردىكىلەرنىڭكىدىن ئانچە پەرقلەنمەيدۇ، پەقەت بازاردىكىلەرنىڭكىدىن ئاددىيىراق بولىدۇ.

6) ئۆلۈم ئۆزىتىش ناھىيە تەۋەسىدىكى خەنزۇلار ۋە تىمىننىڭ جاي - جايلىرىدىن كەلگەن بولغاچقا، ئۆلۈم ئۆزىتىش ئادەتلىرىمۇ ئوخشاش ئەمەس، ئەمما كۆپىنچىسىنىڭ ئۆلۈم ئۆزىتىش ئادىتى شىمالىي رايونلاردىكى خەنزۇلارنىڭ ئادىتىگە ئوخشايدۇ. ئادەم ئۆلگەندىن كېيىن ئۇرۇق - جەمەتى (ئوغلى، قىزى، جورىسى قاتارلىقلار) مېيىتىنى يۇيىدۇ ۋە مېيىتكە يېڭى تىكىلگەن ئىشتان - چاپان، ئاياغ كىيىم، پايپاق قاتارلىقلارنى كىيگۈزىدۇ، ئاندىن مېيىتنى تۆر ئۆيىنىڭ ئوتتۇرىسىغا قويۇپ قويىدۇ ھەم مېيىتنى كېچە - كۈندۈز ساقلاشقا ئادەم قويىدۇ. ئۇرۇق - تۇغقان، دوست - بۇرادەرلىرى تەزىيە بىلدۈرۈشكە كەلگەندە، مەرھۇمنىڭ بالا - چاقىلىرى يىغلاپ ئالدىغا چىقىدۇ. توي قىلغان ئاياللار چوڭلارنىڭ ئۆلۈم خەۋىرىنى ئاڭلىغان ھامان ئاتا - ئانىسىنىڭ ئۆيىگە قايتىپ ھازىغا داخىل بولىدۇ. بىر جەمەت ئۇرۇق - تۇغقانلار پۈتۈنلەي ئاق كىيىم كىيىدۇ، باشقا ياش ئەۋلادلار پېشىغا ئاق تاقايدۇ، ئۈچىسىغا ئاق كۆڭلەك كىيىدۇ.

80 - يىللارغا قەدەر مېيىت ئومۇمەن جەسەت ساندۇقىغا سېلىنىپ بەرگە دەپنە قىلىنىپ كەلدى، جەسەت ساندۇقىنىڭ ياخشى - يامان بولۇشى، دەپنە بويۇملىرىنىڭ ئاز - كۆپ بولۇشى مەرھۇمنىڭ ئائىلىسىنىڭ ئىقتىسادىي ئەھۋالىغا يارىشا پەرقلىق بولىدۇ. ئادەتتە جەسەت ساندۇقىنىڭ باش تەرىپىگە رەسىم سىزىلىدۇ ۋە « 寿 » (ئۆمۈر دېگەن مەنىدە)، « 福 » (بەخت، ئامەت دېگەن مەنىدە - ت) دېگەن خەتلەر يېزىلىدۇ، جەسەت ساندۇقىنىڭ سول، ئوڭ يانلىرىغا قۇياش ئولتۇرسا كۆرگىلى بولماس، سۇ ئېقىپ كەتسە كەينىگە يانماس دېگەن خەتلەر يېزىلىدۇ.

خەنزۇلار ئۆلگەندىن كېيىن ئومۇمەن شۇ كۈنى ياكى 3 - كۈنى دەپنە قىلىنىدۇ. جەسەت ساندۇقى گۆرگە قويۇلغاندىن كېيىن، ئاۋۋال مەرھۇمنىڭ چوڭ ئوغلى ئۈچ گۈرچەك توپا تاشلايدۇ، ئاندىن باشقىلار رەت بويىچە توپا تاشلاپ كۆمىدۇ. قەبرە ئالدىغا ياغاچ ئابىدە

تۇرغۇزۇلدى، يەنە بەزىلەر سېمونت تاختا ئابىدە تۇرغۇزىدۇ. 80 - يىللارغا قەدەم قويغاندىن كېيىن، نۇرغۇن كىشى ھايات ۋاقتىدىلا ئۆلۈپ كەتسەم جەستىمنى كۆيدۈرۈڭلار، دەپ ۋەسىيەت قىلىدىغان بولدى. دۆلەت ئىشچى - خىزمەتچىلىرى ئۆلۈپ كەتسە، ئومۇمەن ماتەم مۇراسىمى ئۆتكۈزۈلدى، مۇراسىمدىن كېيىنلا دەپنە قىلىنىدۇ.

يېڭى جۇڭگو قۇرۇلغاندىن كېيىن، خۇراپاتلىق تۈسىنى ئالغان بەزى تەزىيە پائالىيەتلىرى ئاساسىي جەھەتتىن يوقالدى. 80 - يىللارغىچە يەنە يەتتىسىگە، يىلىغا ئاناپ قىلىنىدىغان تەزىيە پائالىيىتى ۋە ئۇنىڭدىن كېيىنكى قەبرە سۈپۈرۈش پائالىيىتى ساقلىنىپ قالدى. يەتتىسىگە ئاناپ تەزىيە بىلدۈرۈش يەنە يەتتىسىگە ئاناپ قەغەز كۆيدۈرۈش دەپمۇ ئاتىلىدۇ. ئادەم ئۆلۈپ 7 - كۈنى «1 - يەتتىسى» بولىدۇ، يەتتە يەتتىسى ئۆتۈپ 49 كۈن بولغاندا يەتتىسى تولغان ھېسابلىنىدۇ (قىسمەن جايلاردا بەش يەتتىسى ئۆتسە، يەتتىسى تولغان بولىدۇ، دەپ قارىلىدۇ)، ھەر يەتتىسى بولغان كۈنى ئۆلگۈچىنىڭ جەمەتى قەبرىستانلىققا بېرىپ تەزىيە بىلدۈرىدۇ. ئادەم ئۆلۈپ بىر يىل تولغاندا يىلى بولىدۇ، مەرھۇمنىڭ بالا - چاقىلىرى ئۈچ يىلغىچە ھەر يىلى يىلى تولغان كۈنى قەبرىستانلىققا بېرىپ تەزىيە بىلدۈرۈپ تۇرىدۇ. بۇنىڭدىن باشقا يەنە ھەر يىلى قەمەرىيە 1 - ئاينىڭ 1 - كۈنى (بەزى جايلاردا 1 - ئاينىڭ 1 - كۈنى تاڭ يورۇماستا) يېڭى يىل مۇناسىۋىتى بىلەن قەبرىستانلىققا بارىدۇ، ھەر يىلى چوكتاتال بايرىمى، قەمەرىيە 7 - ئاينىڭ 15 - كۈنى (بەزى جايلاردا 7 - ئاينىڭ 1 - كۈنى) ۋە قىش كىرگەندە قەبرە سۈپۈرۈشكە بارىدۇ. يېزىلاردا قىسمەن دېھقانلار ئارىسىدا ھېلىمۇ قارىلىق تۇتىدىغان ئادەت بار، پەرزەنتلەر ئاتا-ئانىسى ئۆلۈپ كەتسە ئاياغ كىيىمىنىڭ سىرتىغا بىر قەۋەت ئاق رەخت ئورنىتىلىدۇ، ئاياللار يەنە بىلىگە ئاق شوپىنا باغلىۋالىدۇ، ئۈچ يىل بولغاندا ئاياغ كىيىمىنى ۋە ھېلىقى شوپىننى كۆيدۈرۈۋېتىدۇ.

قوشۇمچە

لوپنۇر ۋە لوپنۇرلۇقلار

1. لوپنۇر تەۋەسىنىڭ ئۆزگىرىشى

لوپنۇر ناھىيىسىدىكى كىچىك لوپنۇر غەربىي خەن سۇلالىسى دەۋرىدە چۆلى (لوپنۇر)، قۇرۇقتاغ ئېلى (قاراتاغ ئېلىمۇ دېيىلەتتى) نىڭ سۈيۈرغاللىق يېرى (چوڭ لوپنۇر كىرورەن ئېلىگە قارايتتى) ئىدى. لوپ - قەدىمكى تۈركچە سۆزدىن ئىبارەت، يۈەن سۇلالىسى دەۋرىدە بۇجاي لوپنۇر دەپ ئاتالغان، «نۇر» كۆل دېگەن مەنىنى بېرىدۇ.

چىڭ سۇلالىسىنىڭ گۇاڭشۈ 1 - يىلى چىڭ سۇلالىسى ھۆكۈمىتى تارىم دەرياسىنىڭ ئوتتۇرا، تۆۋەن ئېقىمى، كۆنچى دەرياسىنىڭ ئوتتۇرا، تۆۋەن ئېقىمى، چەرچەن دەرياسىنىڭ تۆۋەن ئېقىمى، چاقىلىق دەرياسىنىڭ تۆۋەن ئېقىمى، تەكلىماكان بىلەن قۇم قۇملۇقى ئارىسىدىكى كەڭ زېمىننى كىچىك لوپنۇر دەپ بېكىتكەن.

گۇاڭشۈ 15 - يىلى (1890 - يىلى) گەنسۇ - شىنجاڭ باش مۇپەتتىشى ۋېي گۇاڭتاۋ چوڭ، كىچىك لوپنۇر رايونلىرىنى بىر تۇتاش پىلانلاپ، پۈتكۈل رايون تەۋەسىنى ئۈچ قىسىمغا يەنى ئىگېنقىر (ھازىرقى بوز يەر ئۆزلەشتۈرۈش 31 - تۈەن - مەيدانى تەۋەسىدە) دىكى يەتتە مەھەللىنى ئوتتۇرا قىسىم، چاقىلىق (ھازىر چاقىلىق ناھىيىسىگە قارايدۇ) تىكى يەتتە مەھەللىنى شەرقىي قىسىم، توخلادىكى ئالتە مەھەللىنى غەربىي قىسىمغا ئايرىغان. ئىگېنقىرنىڭ زېمىنى تەكشى،

ئورنى مۇھىم بولغاچقا، بۇ يەردە نەپقە - دالالەت ئىدارىسى تەسىس قىلىنغان. كونا لوپنۇر كۆلى (كرورەن دۆلىتى تەۋەسىدە) كىچىك لوپنۇر رايونىنى ئۆز ئىچىگە ئالاتتى.

2. لوپنۇر ئاھالىلىرى

1. يەرلىك لوپنۇرلۇقلار كىچىك لوپنۇردا ئىلگىرى ساكلار، خەنزۇلار، توخرىلار، سېرىق كاللىق چاڭلار، تۈبۈتلەر، ئېفتالىتلار ۋە دولانلار ياشىغان. ئۇلار كۆنچى دەرياسى بويىدىكى پەلەمپەي يەر ۋە شىڭدى ئەتراپلىرىدا نۇرغۇن قەبرە، قىياتاش رەسىملىرى قاتارلىق مەدەنىيەت يادىكارلىق ئىزلىرىنى قالدۇرۇپ كەتكەن. بۇ يەردە ئۇزاق مۇددەت ئولتۇراقلاشقانلار يەرلىك لوپنۇرلۇقلاردۇر.

لوپنۇرلۇقلارغا ئالاقىدار ئەھۋاللار VI ئەسىرنىڭ ئوتتۇرىلىرىدىكى ئەسەرلەردە ئۇچرايدۇ. شىمالىي ۋېي سۇلالىسى دەۋرىدە يېزىلغان «ۋېينامە. نۇيغۇنلار» دا: «نۇيغۇنلارنىڭ شىمالىدا ئېفتالىت دۆلىتى بار، ئۇلارنىڭ ئۆرپ - ئادىتى نۇيغۇنلارنىڭكىگە ئوخشاش. دانلىق زىرائەتلەرنى بىلمەيدۇ، بېلىق ۋە زىسۇ ئۇرۇقىنىلا ئوزۇق قىلىدۇ. زىسۇ ئۇرۇقى جۇڭگو ئالىقاتىغا ئوخشايدۇ» دېيىلگەن.

تاڭ سۇلالىسىنىڭ ئوتتۇرا مەزگىلىدىن كېيىن، كىچىك لوپنۇرنى ئاۋۋال تۈبۈتلەر، كېيىن ئېفتالىتلار ئىگىلىۋالدى، نەتىجىدە يىپەك يولىنىڭ ئوتتۇرا يولى خارابلاشقان بولسىمۇ، لوپنۇرلۇقلار قاراكۆل بىلەن قاراخوجا كۆلى ئارىسىدا ياشاۋەردى. چىڭ سۇلالىسىنىڭ كاڭشى 17 - يىلى (1678 - يىلى) جۇڭغار قەبىلىسى تەڭرىتاغنىڭ جەنۇبىدىكى يولىنى ئىگىلىۋالغانلىقتىن، ئاقسۇدىكى دولان دەرياسى بويلىرىدا ياشايدىغان 2000 دىن كۆپرەك دولان ئائىلىسى تارىم دەرياسىنى بويلاپ كىچىك لوپنۇرنىڭ لوپنۇر رايونىغا كۆچۈپ كېلىپ كۆچمە چارۋىچىلىق بىلەن شۇغۇللاندى. چىڭ سۇلالىسىنىڭ يۇڭجېڭ 1 - يىلى (1723 - يىلى) 2 - ئايدا چىڭ سۇلالىسى قوشۇنىنىڭ جۇڭغار قەبىلىسىنىڭ باشلىقى سېۋىن ئارۇبىدانغا جازا يۈرۈشى قىلغان ھەربىي ئەمەلدارى ئالانا يۇقىرىغا يوللىغان مەلۇماتنامىسىدە: «لوپنۇرلۇق مۇسۇلمان قۇربان قاراكۆل، ساداقتۇ، قاراخوجىلاردىكى 1000 دىن كۆپرەك ئائىلىنى باشلاپ ئەل بولدى» دېيىلگەن. ئالانا چاي ۋە رەخت ئىنئام قىلىپ، ئۇلارغا تەسەللى بەردى. چىڭ سۇلالىسى قوشۇنلىرى چىقىپ كەتكەندىن كېيىن، كىچىك لوپنۇر جۇڭغارلارنىڭ ھۆكۈمرانلىقىدا بولدى، يۇقىرىدا ئېيتىلغان ئۈچ جايدا ياشايدىغان 1000 دىن ئارتۇق دولان ئائىلىسى يەنە ئاقسۇدىكى دولان دەرياسى ئەتراپىغا كەينى - كەينىدىن كۆچۈپ كەتتى، قاشقا قەبىلىسىگە قارايدىغان 600 نەچچە كىشى لوپنۇرلۇقلار بىلەن بىللە كىچىك لوپنۇر ئەتراپىدا ياشاۋەردى. چىڭ سۇلالىسىنىڭ يۇڭجېڭ 13 - يىلى (1735 - يىلى) جۇڭغار قەبىلىسىنىڭ پاراكەندىچىلىك سېلىشى تۈپەيلىدىن، چىڭ سۇلالىسى ھۆكۈمىتى لوپنۇرلۇقلارنى ئىمىن خوجا قەبىلىسىدىكىلەرگە قوشۇپ شەرقتىكى گۇاجۇ، شاجۇ ئايمىقلىرىغا كۆچۈرۈپ كەتمەكچى بولدى، لېكىن، «لوپنۇرلۇقلار دەريا - كۆل بويلىرىدا ماكانلىشىپ، بېلىق تۇتۇپ جان باقىدۇ» غان بولغانلىقى، قۇرغاق تۈزلەڭلىكتە تۇرمۇش كۆچۈرۈشكە كۆنەلمەيدىغانلىقى ئۈچۈن، ئۇلار شەرقتە كۆچۈرۈلمىدى. چىڭ سۇلالىسىنىڭ چيەنلۇڭ يىللىرىدا يېزىلغان «مۇسۇلمان يۇرتلىرىنىڭ تەزكىرىسى»، «غەربىي يۇرتتا كۆرگەن - ئاڭلىغانلىرىم» ۋە جياچىڭ يىللىرىدا يېزىلغان «ئۈچ ئايماق توغرىسىدا قىسقىچە خاتىرە» دە كىچىك لوپنۇر تەۋەسىدىكى قاراكۆل، قارا خوجا دېگەن جايلاردا لوپنۇرلۇقلاردىن «ھەربىرىدە 400 - 500 ئائىلە، 1000 دىن كۆپرەك كىشى بار» دېيىلگەن. چىڭ سۇلالىسىنىڭ يۇڭجېڭ

13 - يىلى (1735 - يىلى) جۇڭغارلاردىن غالدان سېرىن گودوب بايىنبۇلاق ۋە قايدۇ دەرياسىنىڭ ئىككى قىرغىقىنى ئىشغال قىلىۋېلىپ، سالاس، ماخۇس ئوتوك (خوشۇن) لىرىنى تەسىس قىلدى. كورلىدىكى دولانلارنىڭ بېگى توقتۇ پات - پات پاراكەندىچىلىككە ئۇچراپ تۇرغاچقا، 300 نەچچە ئائىلىنى باشلاپ جەنۇبتىكى كىچىك لوپنۇرغا كۆچۈپ كەتتى. كېيىنكى يىلى توقتۇ قەبىلىسىگە قارايدىغان مامۇت تۆلەندىمۇ 100 نەچچە ئەر - ئايالنى باشلاپ قارا شەھەر (ھازىرقى يەنجى) دىن لوپنۇرغا قېچىپ كەتتى. چىڭ سۇلالىسىنىڭ چيەنلۇڭ 23 - يىلى (1758 - يىلى) نوپۇس پىرقىسىنىڭ پانداش بېگى ئارغۇن سالاس، ماخۇس خوشۇنلىرىنى قورشاپ، بايارنى تىرىك قولغا چۈشۈردى، تاغلار ۋە كۆل ئەتراپلىرىنى ئاقتۇرۇش جەريانىدا ئۇچرىغان دولانلارنى تۇرپاندىكى ئىمىن خوجىنىڭ ئورۇنلاشتۇرۇشىغا تاپشۇرۇپ بەردى ھەم ئۇلار پىچان (ھازىرقى پىچان ناھىيىسى) نىڭ باشقۇرۇشىغا تەۋە بولدى. ياندۇرقى يىلى چىڭ سۇلالىسى قوشۇنلىرى چوڭ - كىچىك خوجىلارنىڭ توپىلىقىنى تىنچىتىۋالدى، مۇسۇلمانلار يۇرتىنىڭ قېپقالغان ئىشلىرىنى باشقۇرۇشقا مەسئۇل بولغان شۇخېدې توقتۇ قەبىلىسىگە قاراشلىق 300 نەچچە ئائىلىنى كورلىغا كۆچۈرۈۋەتتى.

چىڭ سۇلالىسىنىڭ داۋگۇاڭ 17 - يىلى (1837 - يىلى) يېزىلغان «غەربىي يۇرتتىكى يەر - جاي ناملىرى توغرىسىدا ئىزاھات» دېگەن كىتابتا خاتىرىلەنگەن لوپنۇرلۇقلارنىڭ ئائىلە سانى يەنىلا چيەنلۇڭ، جياچىڭ مەزگىللىرىدىكى سەۋىيىدە بولغان. چىڭ سۇلالىسىنىڭ شيەنفېڭ 2 - يىلى (1852 - يىلى) كىچىك لوپنۇر رايونىدا يۈز بەرگەن چاشقان ۋاباسى لوپنۇرلۇقلارغا ئەجەللىك بالايىئاپەت كەلتۈردى، لوپنۇرلۇقلار تەرەپ - تەرەپكە قېچىپ كەتتى، بىر قىسمى غەربتىكى لوپقا كۆچۈپ كەتتى، بىر قىسمى ھازىرقى چاقىلىق، لوپنۇر، بۈگۈر ناھىيىلىرى تەۋەسىگە كۆچۈپ تارقاتقۇرۇلدى. چىڭ سۇلالىسىنىڭ گۇاڭشۈ 13 - يىلى (1887 - يىلى) لوپنۇر ناھىيىسى تەۋەسىدىكى لوپنۇرلۇقلار ئازىيىپ 74 لا ئائىلە قالدى، بۇنىڭ ئىچىدە لوپنۇر كەنتىدىكىسى 21 ئائىلە، چىكە كەنتىدىكىسى 27 ئائىلە، ئابدان كەنتىدىكىسى 27 ئائىلە. مىنگونىڭ 6 - يىلى (1917 - يىلى) يېزىلغان «شىنجاڭغا قىلىنغان ساياھەت خاتىرىسى» نىڭ ئاپتورى يابىن لوپنۇر، جاي، توق، چىكە كەنتلىرىدە ياشايدىغان لوپنۇرلۇقلار 30 ئائىلىگىمۇ يەتمەيدىكەن، سىرتتىن كۆچۈپ كەلگەن لوپنۇرلۇقلار بىلەن يەرلىك كىشىلەر بىرلىكتە تۇرمۇش كەچۈرۈپ، بىر - بىرىدىن ئىشلەپچىقىرىش بىلىملىرىنى ۋە مەدەنىيەت بىلىملىرىنى ئۆگىنىدىكەن، دەپ يازغان. مىنگونىڭ 10 - يىلى (1921 - يىلى) تارىم دەرياسى ئېقىن ئۆزگەرتىپ كۆنچى دەرياسىغا قۇيۇلىدىغان بولغاندىن كېيىن، لوپنۇر، چىكە، ئابدان كەنتلىرىدىكى لوپنۇرلۇقلار جەنۇبتىكى مەرىگە كۆچۈپ كېلىپ كۆچمە چارۋىچىلىق قوشۇمچە دېھقانچىلىق قىلىدىغان بولدى. بۇ بىر قىسىم لوپنۇرلۇقلار ھازىر يېزا ئىگىلىك 2 - شىسىنىڭ 36 - تۈەن - مەيدانىدا ئىشچى بولۇپ ئىشلىمەكتە. پەقەت قارچۇغا كەنتىدىكى ئاھالىلەرلا لوپنۇرلۇقلارنىڭ ماددىي مەدەنىيەت جەھەتتىكى نۇرغۇن ئۆرپ - ئادەتلىرىنى خېلى كۆپ ساقلاپ قالغان.

2. لوپنۇرلۇقلارنىڭ ئىجتىمائىي تۇرمۇشى
لوپنۇرلۇقلار بېلىقنىلا ئوزۇق قىلىدىغان مىللەت، «ۋېينامە» دە ئۇلارنىڭ «ئۆرپ - ئادىتى تۇيغۇنلارنىڭكىگە ئوخشايدۇ» دېيىلگەن. تۇيغۇنلار ئەينى چاغدا چىڭخېينىڭ شىمالىي قىسمى بىلەن شىنجاڭنىڭ چاقىلىق، چەرچەن ئەتراپلىرىدا ياشايتتى، ئۇلار سىيانپىلارنىڭ بىر تارمىقى ئىدى. لوپنۇرلۇقلارنىڭ ئۆرپ - ئادەتلىرىنىڭ تۇيغۇنلارنىڭ ئۆرپ - ئادىتى بىلەن ئوخشاش بولغانلىقى، روشەنكى، سىيانپىلارنىڭ

تەسىرىگە ئۇچرىغانلىقىدىن بولغان. چىڭ سۇلالىسىنىڭ كاڭشى 17 - يىلى (1678 - يىلى) لوپنۇرلۇقلارنىڭ سەردارى قۇربان چىڭ سۇلالىسى ئوردىسىغا ئەل بولغاندا، ئالانا ئۇنى «مۇسۇلمان» دېگەن، كېيىنكى چاغلاردا قۇربان قەبىلىسى يەنە بەگلىك تۈزۈمى بويىچە باشقۇرۇلغان. بەگلەر بەش دەرىجىگە بۆلۈنەتتى، ئۇ لوپنۇرلۇقلار ئارىسىدىن كۆرسىتىلىپ، پىچان خان ئامبىلى تەرىپىدىن ۋەزىپىگە تەيىنلىنەتتى. چىڭ سۇلالىسى ئوردىسى لوپنۇرلۇقلارغا سىياسەت جەھەتتە بەك ئېتىبار بەردى. پىچاننىڭ باجگىرلىرى ھەر يىلى لوپنۇرلۇقلار تۇرۇشلۇق كۆل بويىغا بېرىپ، مەشئەلنى ئېگىز كۆتۈرۈپ بەلگە بەرسە، لوپنۇرلۇقلار چاپما قولۋاقتا ئولتۇرۇپ كۆلدىن ئۆتۈپ، ئازراق قۇندۇز تېرىسى تاپشۇراتتى، شۇنىڭ بىلەن پۈتۈن بىر يىللىق باج - سېلىقى تۈگەيتتى، ئۇنىڭدىن باشقا ئالۋان - ياساقنى ئۈستىگە ئالمايتتى. بۇ زاماندىكى لوپنۇرلۇقلار ئارىسىدا تېخى مۇكەممەل ئىجتىمائىي تەشكىلات يوق ئىدى.

لوپنۇرلۇقلار ئاتا - بوۋىلىرىدىن تارتىپ تاشقى دۇنيادىن ئايرىلىپ تۇرىدىغان كۆللەر ئارىسىدا بېكىنمە ھالەتتە تۇرمۇش كۆچۈرۈپ كەلگەچكە، شۇ مۇھىتقا مۇناسىپ تۇرمۇش ئادىتىنى شەكىللەندۈرگەن. «مۇسۇلمان يۇرتلىرىنىڭ تەزكىرىسى» دە: «لوپنۇرلۇقلار دانلىق زىرائەت تېرىمايدۇ، چارۋا باقمايدۇ، قولۋاقتا يۈرۈپ بېلىق تۇتۇپ ئوزۇقلىنىدۇ، ياكى ياۋا كەندىر، ياكى خاش قۇش تېرىسىدىن كىيىم تىكىپ كىيىدۇ، ياكى قۇندۇز تېرىسى ۋە خاش قۇش مامۇقىنى شەھەرگە ئاپىرىپ سېتىپ، رەخت سېتىۋېلىپ كىيىم تىكىپ كىيىدۇ» دېيىلگەن. بۇ يەردە ئېيتىلغان «شەھەر» كورلىدىكى مۇسۇلمانلار كەنتىنى كۆرسىتىدۇ. «مۇسۇلمان يۇرتلىرىنىڭ تەزكىرىسى» دىن كېيىنرەك يېزىلغان «غەربىي يۇرتتا كۆرگەن - ئاڭلىغانلىرىم» دا بۇ ھەقتە قوشۇمچە قىلىپ مۇنداق دېيىلگەن: «بەزى - بەزىدە كورلىدىكى مۇسۇلمانلار شەھەرگە كېلىپ قالدىغانلار دانلىق ئاشلىق، گۆش يېمەيدۇ، بۇ خىل نەرسىلەرنى يېسە كۆڭلى ئېلىشىدۇ، كورلىدا بېلىق كۆپ بولغاچقا ئۇلار كورلىغا كېلىدۇ، باشقا جايلارغا بېرىشقا پىتىنالمىدۇ. «ئەينى چاغدا لوپنۇرلۇقلاردا پۇل دېگەن ئۇقۇم يوق ئىدى، ئۇلار مالغا مال ئالماشتۇراتتى، ئۇلارنىڭ كورلىغا كېلىشىگە كورلىنىڭ مۇسۇلمانلار شەھىرىدە تۇرۇشلۇق دولانلارنىڭ كاڭشى يىللىرىدا بىر مەزگىل ئۆزلىرى بىلەن بىر يەردە تۇرمۇش كەچۈرگەنلىكى ھەم ئۆز ئارا ئىشىنىش، چۈشىنىش ھاسىل قىلغانلىقى سەۋەب بولغان.

لوپنۇرلۇقلارنىڭ تۇرمۇش ئادىتىدە تاكى چىڭ سۇلالىسىنىڭ ئاخىرى، مىنگونىڭ باشلىرىغىچىمۇ چوڭ ئۆزگىرىش بولمىدى. مىنگونىڭ 6 - يىلى (1917 - يىلى) نەشىر قىلىنغان «شىنجاڭغا قىلىنغان ساياھەت خاتىرىسى» دە ئۇلارنىڭ تۇرمۇش ئۇسۇلىنىڭ پەيدىنپەي تېرىقچىلىققا ئۆتۈۋاتقانلىقى خاتىرىلەنگەن.

يېڭى جۇڭگو قۇرۇلغاندىن كېيىن، يەر ئىسلاھاتىدىن ئىلگىرى لوپنۇر ناھىيىسىدە ئېلىپ بېرىلغان ئىجتىمائىي تەكشۈرۈشكە دائىر ماتېرىياللاردا مۇنداق خاتىرىلەنگەن: ناھىيىگە قاراشلىق قارچۇغا كەنتىدىكى لوپنۇرلۇقلار ئەمگەكچان، 70 - 80 ياشقا كىرىپ قالغانلىرىمۇ تېرىقچىلىقتىن ئايرىلمىدۇ. ئۇلار تېرىقچىلىق ۋە كۆچمە چارۋىچىلىق بىلەن شۇغۇللىنىدۇ، ھەمىشە تۆت - بەش كىشى بىر بولۇپ ياۋا كەندىر چىگىسىدىن ئوقۇلغان تورنى ۋە چاڭگاق، توقماقلارنى ئېلىپ، چاپما قولۋاقتا ئولتۇرۇپ كۆلگە كىرىپ بېلىق تۇتۇپ كېلىدۇ، بېلىقنى پۈتۈن كەنتتىكى كىشىلەر خالىغىنىچە ئەكىرىپ يەيدۇ، تۇتۇلغان بېلىق تۈگەپ كەتسە يەنە تۇتۇپ كېلىدۇ، سېنىڭ - مېنىڭ دەپ ئايرىمايدۇ. ئۇلار بېلىقنى تۇز، ياغ، خۇرۇچ ئىشلەتمەي، سۇدا پىشۇرۇپ يەيدۇ، قوي گۆشىنىمۇ شۇنداق پىشۇرۇپ يەيدۇ، يەپ ئېشىپ قالغان بېلىقنى يۇيۇپ، تازىلاپ قۇرۇتۇپ

قويدۇ، قىش پەسلىدە كۆل سۈيى مۇز تۇتقاندا يەيدۇ، ئۇلار يەنە يىكەن تۇزغىقىنى ئۇۋاپ بېلىققا ئارىلاشتۇرۇپ يەيدۇ. بىتاپ بولۇپ قالسىمۇ يىكەن تۇزغىقىنى قاينىتىپ ئىچىدۇ. لوپنۇرلۇقلارنىڭ توي ئادىتى ئۆزگىچە. چىڭ سۇلالىسىنىڭ ئاخىرى، مىنگونىڭ باشلىرىدا لوپنۇر، چىكە كەتتىلىرىدىكى لوپنۇرلۇقلار «ئۆز ئارا توي قىلاتتى»، «شىنجاڭنىڭ خەرىتىلىك تەزكىرىسى» دە مۇنداق دېيىلگەن: ئاياللار ياتلىق بولغاندا قەبىلىدىكىلەر بىر كىچىك كۆل تويلۇق بېرىدۇ. توي كۈنى بۇ ئىككى كەتتىكىلەر كۆل بويىغا يىغىلىپ، گۈلخان يېقىپ بېلىق ۋە قوي گۆشىنى كاۋاپ قىلىپ يېيىشىدۇ، ئاندىن كېيىن ھەممەيلەن كۆل ئەتراپىنى ئايلىنىپ ناخشا ئېيتىدۇ ۋە ئۈسسۈل ئوينىيدۇ، توي مەرىكىسى شاد - خۇراملىق ئىچىدە ئاياغلىشىدۇ. قارچۇغا كەتتىدە ئۇزۇن ئۆمۈر كۆرگەنلەر كۆپ، ئومۇمەن 80 — 90 يىل ئۆمۈر كۆرىدۇ. ھەر يىلى 70 — 80 ياشقا كىرگەن بىر نەچچە كىشى ئۆيلىنىپ تۇرىدۇ، بەزىدە 100 ياشتىن ئاشقاندا توي قىلىدىغانلارمۇ بار.

3. لوپنۇرلۇقلارنىڭ تىلى لوپنۇرلۇقلار ئەبجەش لوپنۇر دىئالېكتىدا سۆزلىشىدۇ. چىڭ سۇلالىسىنىڭ گۇاڭشۈ 3 - يىلى (1877 - يىلى) رۇسىيەلىك پىرېژېۋالىكى لوپنۇرغا كەلگەندە، ئۇلارنىڭ تەرجىمانى لوپنۇرلۇقلارنىڭ سۆزىنى چۈشىنەلمىگەن. چىڭ سۇلالىسىنىڭ ئاخىرقى يىللىرىغا كەلگەندە، لوپنۇرلۇقلارنىڭ بېكىنمە ياشاش ھالىتى بۇزۇپ تاشلىنىپ، چەتنىڭ مەدەنىيىتىنى قوبۇل قىلىشى تېزلىشىپ، مىنگو دەۋرىگە كەلگەندە مۇستەقىل مەدەنىيەت فورمىسىغا ئىگە لوپنۇرلۇقلار مەۋجۇت بولماي قالدى، لېكىن لوپنۇر دىئالېكتى شىنجاڭ بويىچە ئۇيغۇر تىلىدىكى ئۈچ چوڭ دىئالېكت سىستېمىسىدا سۆز ياساش ۋە تىل جەھەتتە مەركىزىي دىئالېكت، خوتەن دىئالېكتى بىلەن بىر قاتاردا ئۆزگىچە ئالاھىدىلىكى بىلەن ساقلىنىپ قېلىۋەردى.

II باب

دىن

لوپنۇر تارىخىدا لوپنۇردا بۇددا دىنى، ئىسلام دىنى تارقالغان. يېڭى جۇڭگو قۇرۇلغاندىن كېيىن، پارتىيەنىڭ دىن سىياسىتىنى ئەستايىدىل ئەمەلىيلەشتۈرۈلدى، ھەر مىللەت خەلقى دىنغا ئېتىقاد قىلىش ۋە دىنغا ئېتىقاد قىلماسلىق ئەركىنلىكىدىن ھەم قايىسى دىنغا ئېتىقاد قىلىش ئەركىنلىكىدىن تولۇق بەھرىمەن بولدى.

§ 1. بۇددا دىنى

خەن، تاڭ سۇلالىلىرى دەۋرىدىن يۈەن سۇلالىسى دەۋرىگىچە لوپنۇر ناھىيىسى تەۋەسىدە

بۇددا دىنى ئەۋج ئالدى. 13 - ئەسىردە ئىسلام دىنى لوپنۇرغا تارقالغاندىن كېيىن، لوپنۇر ناھىيىسى تەۋەسىدە بۇددا دىنى پەيدىنپەي ئاجزلاشتى.

چىڭ سۇلالىسى دەۋرى ۋە مىنگو دەۋرىدە خەنزۇلار ۋە موڭغۇللار ئارىسىدا بەزىلەر بۇددا دىنىغا ئېتىقاد قىلدى.

يېڭى جۇڭگو قۇرۇلغاندىن كېيىن، ئىچكى جايلاردىن لوپنۇر ناھىيىسىگە كۆچۈپ كەلگەن خەنزۇلارنىڭ ئاز ساندىكىلىرى بۇددا دىنىغا ئېتىقاد قىلدى، لېكىن ئۇلار پەقەت ئۆز ئۆيىدىلا بۇددا چوقۇنۇپ ئىبادەت قىلدى، دىنىي پائالىيەت ئېلىپ بارمىدى.

§ 2. ئىسلام دىنى

ئىسلام دىنى X ئەسىرنىڭ ئوتتۇرىلىرىدا شىنجاڭنىڭ غەربىي، جەنۇبىي قىسىملىرىغا تارقالدى. 13 - ئەسىردە لوپنۇر رايونىغا تارقىلىپ، ناھايىتى تېزلا بۇ جايدىكى ئاساسىي دىن بولۇپ قالدى.

لوپنۇر ناھىيىسىدە ئۇيغۇر، خۇيزۇ، قازاق، قىرغىز قاتارلىق مىللەتلەر ئىسلام دىنىغا ئېتىقاد قىلىدۇ.

چىڭ سۇلالىسى ۋە مىنگو دەۋرلىرىدە بۇ ناھىيە تەۋەسىدە 50 چە دىنىي زات بار ئىدى، ھەربىر مەسچىتتە بىردىن ئىمام، بىردىن مەزىن، بەزى مەسچىتلەردە يەنە بىردىن خاتىپ بار ئىدى. يېڭى جۇڭگو قۇرۇلغاندىن كېيىن، پارتىيە ۋە خەلق ھۆكۈمىتى دىنىي زاتلارغا ئىنتايىن كۆڭۈل بۆلدى. 1966 - يىلى ناھىيە بويىچە 41 دىنىي زات بار بولۇپ، بۇنىڭ ئۈچى ئىمام ئىدى. «مەدەنىيەت زور ئىنقىلابى» مەزگىلىدە بەزى دىنىي زاتلار زەربە يېدى. 1976 - يىلى جياڭ چىڭ ئەكسىلىتىنقىلابىي گۇرۇھى تارمار قىلىنغاندىن كېيىن، پارتىيىنىڭ دىنىي سىياسىتى ئەمەلىيلەشتۈرۈلدى. 1978 - يىلى ناھىيە بويىچە كەسپىي دىنىي زاتتىن 30 ى بار ئىدى. 1985 - يىلى ناھىيە بويىچە كەسپىي دىنىي زات 78 گە يەتتى، بۇنىڭ ئىچىدە لوپنۇر بازىرىدىكىسى ئالتە، شىڭپىڭ يېزىسىدىكىسى 16، تارم يېزىسىدىكىسى 38، دۆڭقوتان يېزىسىدىكىسى 16، «ئىتتىپاق» يېزىسىدىكىسى ئىككى.

1966 - يىلىدىن ئىلگىرى لوپنۇر ناھىيىسى تەۋەسىدە 11 چوڭ - كىچىك مەسچىت بار ئىدى، بۇنىڭ ئىچىدە ناھىيە بازىرىدىكىسى ئىككى، يېزا - قىشلاقلاردىكىسى توققۇز ئىدى. بۇ مەسچىتلەرنىڭ ھەممىسى مىنگو دەۋرىدە ياسالغانىدى. 1966 - يىلى «مەدەنىيەت زور ئىنقىلابى» باشلانغاندىن كېيىن، مەسچىتلەرنىڭ ھەممىسى بۇزۇۋېتىلدى. 1976 - يىلى «مەدەنىيەت زور ئىنقىلابى» ئاياغلاشقاندىن كېيىن، پارتىيىنىڭ دىن سىياسىتى يېڭىباشتىن ئەمەلىيلەشتۈرۈلدى. 1979 - يىلى ناھىيىلىك بىرلىكسەپ بۆلۈمىنىڭ تەستىقلىشى بىلەن تۆت مەسچىت قايتا ياسالدى، بەش جايدىكى پائالىيەت سورىنى ئېچىۋېتىلدى. 1981 - يىلىغىچە يەنە مەمۇرىي كەنتلەر بىرلىك قىلىنىپ، يىلمۇ يىل بىر تۈركۈم مەسچىت سېلىندى. 1985 - يىلى ناھىيە بويىچە چوڭ - كىچىك مەسچىت 42 گە يەتتى. ناھىيە بازىرىدىكى چوڭ مەسچىت لوپنۇر ناھىيىسى بويىچە ئەڭ چوڭ مەسچىت بولۇپ، يەر كۆلىمى ئۈچ مو، قۇرۇلۇش كۆلىمى 999 كۋادرات مېتر كېلىدۇ، بۇ مەسچىت 1982 - يىلى سېلىنغان بولۇپ، ئۇنىڭغا 1500 كىشى سىغىدۇ.

پارتىيە ۋە خەلق ھۆكۈمىتى دىنىي زاتلارنىڭ خىزمىتىگە ئىنتايىن ئەھمىيەت بەردى،

ئۇلارنىڭ ئىدىيىۋى تونۇشىنى ئۆستۈرۈش، ئىجابىي ھالدا دىنىي زاتلار سۆھبەت يىغىنى ۋە ئۆگىنىش كۇرسى ئېچىپ، ئۇلارغا سىياسەت، قانۇن، ئەمىر - پەرمان تەربىيىسى ۋە ۋەزىيەت تەربىيىسى بەردى، ئۇلاردىن ناھىيىلىك پارتكوم، خەلق ھۆكۈمىتىنىڭ خىزمەتلىرى توغرىسىدا پىكىر ئېلىپ تۇردى. 1950 - يىلدىن 1985 - يىلغىچە 107 قېتىم سۆھبەت يىغىنى، 36 قېتىم ئۆگىنىش كۇرسى ئېچىلدى.

يېڭى جۇڭگو قۇرۇلغاندىن كېيىن، ناھىيىلىك ھەر مىللەت ھەر ساھە خەلق ۋەكىللىرى يىغىنى ۋە ناھىيىلىك خەلق قۇرۇلتايلرىغا دىنىي زاتلار ۋەكىللىرى قاتناشتۇرۇلدى، بەزى دىنىي زاتلار ناھىيىلىك خەلق قۇرۇلتىيى دائىمىي كومىتېتىنىڭ ئەزاسى ۋە سىياسىي كېڭەش ئەزاسى، دائىمىي كومىتېت ئەزاسى، سىياسىي كېڭەشنىڭ مۇئاۋىن رەئىسى بولدى. 1950 - يىلدىن 1985 - يىلغىچە 47 دىنىي زات (قېتىم) 1 - نۆۋەتلىكتىن 8 - نۆۋەتلىككەچە بولغان ھەر مىللەت ھەر ساھە خەلق ۋەكىللىرى يىغىنى ۋە 1 - نۆۋەتلىكتىن 9 - نۆۋەتلىككەچە بولغان ناھىيىلىك خەلق قۇرۇلتايلرىغا ۋەكىل بولدى، 36 كىشى (قېتىم) 1 - نۆۋەتلىكتىن 9 - نۆۋەتلىككەچە بولغان ناھىيىلىك سىياسىي كېڭەشنىڭ ئەزاسى، دائىمىي كومىتېت ئەزاسى ۋە مۇئاۋىن رەئىسى بولدى. نىياز داموللام ۋە باقى غازى ھاجى يەر ئىسلاھاتى، ئامېرىكا جاھانگىرلىكىگە قارشى تۇرۇش - چاۋشيەنگە ياردەم بېرىش، يېزا ئىگىلىكىنى كوپراتسىيەلەشتۈرۈشتە ۋە 80 - يىللاردا باشلانغان ئىقتىسادىي نۆزۈلمە ئىسلاھاتىدا ھەم مىللەتلەر ئارا ماجىرالارنى مۇرەسسە قىلىش، مىللەتلەر ئىتتىپاقلىقىنى كۈچەيتىشتە مۇھىم رول ئوينىدى.

بیگر منچی قسمتم

دو عالمکت، ماقال - تہمسیل

يىگىرىمىنچى قىسىم

دىئالېكت، ماقال - تەمسىل

I باب

لوپنۇر دىئالېكتى

ھازىر ئېلىمىزدىكى ئۇيغۇرلار مەركىزىي دىئالېكت، خوتەن دىئالېكتى ۋە لوپنۇر دىئالېكتىدىن ئىبارەت ئۈچ دىئالېكتتا سۆزلىشىدۇ. مەركىزىي دىئالېكتنىڭ تارقىلىش دائىرىسى ئەڭ كەڭ بولۇپ، ئۇ، ئۈرۈمچى، ئىلى، قەشقەر، تۇرپان، كۇچا، ئاقسۇ، كورلا قاتارلىق جايلارنى ۋەكىل قىلغان ھالدا شەرقتە قۇمۇلدىن غەربتە قەشقەرگىچە بولغان ئارىلىقتىكى ئاپتونوم رايونىمىزنىڭ ئوتتۇرا، غەربىي - شىمالىي قىسىملىرىدىكى ئۇيغۇرلار ئولتۇراقلاشقان كەڭ رايونلارنى ئۆز ئىچىگە ئالىدۇ. خوتەن دىئالېكتى يەكەننىڭ شەرقىدىكى خوتەن ۋىلايىتىگە قاراشلىق ناھىيىلەر، شۇنداقلا چەرچەن، چاقىلىق قاتارلىق ناھىيىلەر تەۋەسىدىكى بىر قىسىم رايونلارغا تارقالغان. لوپنۇر دىئالېكتى تەكلىماكان قۇملۇقىنىڭ شەرقىدىكى تارىم ئويمانلىقىغا جايلاشقان لوپنۇر ناھىيىسى تەۋەسىدىكى كۆپ قىسىم رايونلار ۋە چاقىلىق ناھىيىسىگە قاراشلىق بىر قىسىم رايونلارغا تارقالغان بولۇپ، شىنجاڭدىكى ئۇيغۇرلار ئومۇمىي نوپۇسىنىڭ پەقەت 0.4 پىرسەنتىلا بۇ دىئالېكتتا سۆزلىشىدۇ.

لوپنۇر دىئالېكتى (لوپنۇر ناھىيىسىدىكى چارا رايونىنىڭ شېۋىسىنى ۋەكىل قىلغان) ئۆزىگە خاس بەزى ئالاھىدىلىكلەرگە ئىگە، ئۇ، بۇ ئالاھىدىلىكلىرى بىلەن مەركىزىي دىئالېكت (غۇلجا، تۇرپان، قەشقەر شېۋىلىرىنى ۋەكىل قىلغان) تىن پەرقلىنىدۇ.

§ 1. فونېتىكىلىق ئالاھىدىلىكى

لوپنۇر دىئالېكتىنىڭ فونېما سىستېمىسى باشقا ئىككى دىئالېكتنىڭ فونېما سىستېمىسى بىلەن ئوخشاش، ئەمما فونېتىكا جەھەتتىكى بىرقەدەر زور پەرقلىرى بىلەن كۆرۈنەرلىك

ئالاھىدىلىككە ئىگە. فونېتىكا جەھەتتىكى پەرقلەر ئومۇمەن ئەينى بىر فونېمىنىڭ شەرتلىك ۋارىئانتلىرى ۋە فونېتىكا جەھەتتىكى بەزى ماس ھادىسىلەرنىڭ بولۇشىدا ئىپادىلىنىدۇ.

1. سوزۇق تاۋۇشلارنىڭ ئاھاڭداشلىقى

لوپنۇر دىئالېكتىدا سوزۇق تاۋۇشلارنىڭ لەۋ ئاھاڭداشلىقى ناھايىتى كۈچلۈك. لەۋلەشكەن سوزۇق تاۋۇش O, Ø لەر باشقا دىئالېكتلاردا سۆزنىڭ 1 - بوغۇمىدىن باشقا بوغۇملىرىدا كۆرۈلمەيدۇ. لوپنۇر دىئالېكتىدا بىر قىسىم سۆزلەرنىڭ 2-بوغۇمىدا كېلىدىغان O, Ø تاۋۇشلىرى باشقا دىئالېكتلاردا (ئاز بىر قىسىم سۆزلەر ۋە چەت تىلدىن كىرگەن سۆزلەر بۇنىڭدىن مۇستەسنا) a ياكى e بولۇپ ئىپادىلىنىپ تاۋۇش چىقىرىش ئورنى جەھەتتىن ماسلىشىدۇ. مەسىلەن،

1) ئۈزەكنىڭ ئىچكى قىسمىدىكى سوزۇق تاۋۇشلار ئاھاڭداشلىقى					
غۇلجىدا	تۇرپاندا	قەشقەردە	خوتەندە	لوپنۇردا	يېزىق تىلىدا
posma	posma	posma	posma	posmo	پوسما
boran	boran	boran	boran	boron	بوران
tʃØnek	tʃØnek	tʃØnek	tʃØnek	tʃØnØk	چۆنەك
Ødek	Ødek	Ødek	Ødek	ØrdØk	ئۆدەك

2) ئۈزەك بىلەن قوشۇمچىلاردىكى سوزۇق تاۋۇشلارنىڭ ئاھاڭداشلىقى					
غۇلجىدا	تۇرپاندا	قەشقەردە	خوتەندە	لوپنۇردا	يېزىق تىلىدا
otʃaq-qa	otʃaq-qa	otʃaq-qa	otʃaq-qa	otʃaq-qa	ئوچاققا
qotaz-da	qotaz-da	qotaz-da	qotaz-da	qotoz-zo	قوتازدا
tos-qatʃqa	tos-qatʃqa	tos-qatʃqa	tos-qatʃqa	tos-qotʃqo	توسقاچقا
kØr-gen	kØr-gen	kØr-gen	kØr-gen	kØr-gØn	كۆرگەن
kyt-ketʃke	Østeŋ-ge	Østeŋ-ge	Østeŋ-ge	ØssØŋ-ŋØ	ئۈستەڭگە
Østeŋ-ge	kyt-ketʃke	kyt-ketʃke	kyt-ketʃke	kyt-kØtʃkØ	كۈتەكچە

2. سوزۇق تاۋۇشلارنىڭ ئاجىزلىشىشى

لوپنۇر دىئالېكتىدا تاق بوغۇملۇق ئۈزەكتىكى a ۋە كۆپ بوغۇملۇق سۆزلەرنىڭ ئەڭ ئاخىرقى بوغۇمىدا كېلىدىغان a تاۋۇشى ئارقىسىغا قوشۇمچە قوشۇلغاندا ئاجىزلاشمايدۇ. باشقا دىئالېكتلاردا يۇقىرىدىكىدەك ئەھۋالدا ئۇرغۇننىڭ ئارقىدىكى بوغۇملارغا كۆچۈشى سەۋەبلىك a تاۋۇشى e ياكى i تاۋۇشىغا ئاجىزلىشىدۇ.

1) بىر بوغۇملۇق سۆزلەردە

غۇلجىدا	تۇرپاندا	قەشقەردە	خوتەندە	لوپنۇردا	يېزىق تىلىدا
at-eti	eti	eti	eti	ati	ئېتى
baʃ-befim	befim	befim	befim	baʃim	بېشىم
atʃ-etʃiʃ	etʃiʃ	etʃiʃ	etʃiʃ	atʃiʃ	ئېچىش
qal-qelip	qelip	qelip	qelip	qalip	قېلىپ

2) كۆپ بوغۇملۇق سۆزلەردە

غۇلجىدا	تۇرپاندا	قەشقەردە	خوتەندە	لوپنۇردا	يېزىق تىلىدا
bala-balilar	balilar	balilar	balilar	balalar	بالىلار
ajal-ajilim	ajilim	ajilim	ajilim	ajalim	ئايالىم
bafla-baflidi	baflidi	baflidi	baflidi	baftadila(r)	باشلىدى

بۇنىڭدىن باشقا، تارىخىي مەنبەسىدىن قارىغاندا، ئۇيغۇر يېزىق تىلى ۋە باشقا دىئالېكتلاردىكى بىر قىسىم كۆپ بوغۇملۇق سۆزلەرنىڭ 1 - بوغۇمىدىكى e تاۋۇشى a نىڭ ئاجزلىشىشى نەتىجىسىدە كېلىپ چىققان. ئەمما لوپنۇر دىئالېكتىدا بۇ خىل ئاجزلىشىش بولمىغاچقا، a ئەسلىدىكى پېتىچە قېلىۋەرگەن.

غۇلجىدا	تۇرپاندا	قەشقەردە	خوتەندە	لوپنۇردا	يېزىق تىلىدا
beliq	beliq	beliq	beliq	baliq	بېلىق
eƣir	eƣir	eƣir	eƣir	aƣir	ئېغىر
etiz	etiz	etiz	etiz	atiz	ئېتىز
seriq	seriq	seriq	seriq	seriq	سېرىق
seƣizƣan	seƣizƣan	seƣizƣan	seƣizƣan	sagizƣan	سېغىزخان

3. ئۈزۈك تاۋۇشلاردىكى ئاسسىمىلاتسىيە

ئۈزۈك تاۋۇشلاردىكى ئاسسىمىلاتسىيە لوپنۇر دىئالېكتىنىڭ تىپىك ئالاھىدىلىكى. تۆۋەندە بىز ئۇنى ئوڭ ئاسسىمىلاتسىيە ۋە تەتۈر ئاسسىمىلاتسىيە دېگەن ئىككى تۈر بويىچە بىر - بىرلەپ سېلىشتۇرۇپ چۈشەندۈرىمىز.

1) ئوڭ ئاسسىمىلاتسىيە

لوپنۇر دىئالېكتىدا سۆز ۋە ئۈزەكنىڭ ئەڭ ئاخىرىدىكى ئۈزۈك تاۋۇش ئارقىسىدا كېلىدىغان بوغۇملارنى ۋە قوشۇمچىلارنىڭ بېشىدىكى ئۈزۈك تاۋۇشنى ئاسسىمىلاتسىيە قىلىپ پۈتۈنلەي ئۆزىگە ئوخشىتىۋالدى، نەتىجىدە ئاخىرقى بوغۇم ۋە قوشۇمچىلارنىڭ كۆپ ۋارىئانتلىق بولۇش ھادىسىسى كېلىپ چىقىدۇ. بۇ ھادىسە باشقا دىئالېكتلاردا ئاساسەن كۆرۈلمەيدۇ. مەسىلەن:

a. ئۈزەكنىڭ ئىچكى قىسمىدىكى ئۈزۈك تاۋۇشلارنىڭ ئاسسىمىلاتسىيەسى

غۇلجىدا	تۇرپاندا	قەشقەردە	خوتەندە	لوپنۇردا	يېزىق تىلىدا
jastuq	jastuq	jastuq	jastuq	jassuq	ياستۇق
asta	asta	asta	asta	assa	ئاستا
aldi	aldi	aldi	aldi	alli	ئالدى
dƣaŋgal	dƣaŋgal	dƣaŋgal	dƣaŋgal	dƣaŋgal	چاڭگال
qiŋƣir	qiŋƣir	qiŋƣir	qiŋƣir	qiŋƣir	قىڭغىر

b. ئۈزەك بىلەن قوشۇمچىدىكى ئۈزۈك تاۋۇشلارنىڭ ئاسسىمىلاتسىيەسى

غۇلجىدا	تۇرپاندا	قەشقەردە	خوتەندە	لوپنۇردا	يېزىق تىلىدا
jaz-da	jaz-da	jaz-da	jaz-da	jaz-za	يازدا
kØl-niŋ	kØl-niŋ	kØl-niŋ	kØl-niŋ	kØl-ly	كۆلنىڭ
tuŋni	tuŋni	tuŋni	tuŋni	tuŋ-ŋu	تۇڭنى

قىزلار qiz—zar qiz—lar qiz—lar qiz—lar qiz—lar

(2) تەتۈر ئاسسىمىلاتسىيە

لوپنۇر دىئالېكتىدا z, t, l ئۈزۈك تاۋۇشلىرى بىلەن ئاخىرلاشقان ئۈزۈكلىرىگە t بىلەن باشلانغان قوشۇمچىلار ئۇلانغاندا، قوشۇمچىنىڭ بېشىدىكى t ئۈزۈك تاۋۇشى ئۈزۈكلىرىگە ئاخىرىدىكى t, l ئۈزۈك تاۋۇشلىرىنى پۈتۈنلەي ئۆزىگە ئوخشاش قىلىپ ئۆزگەرتىۋېتىدۇ. بۇ خىل تەتۈر ئاسسىمىلاتسىيە باشقا دىئالېكتلاردا ئومۇمەن كۆرۈلمەيدۇ.

غۇلجىدا	تۇرپاندا	قەشقەردە	خوتەندە	لوپنۇردا	يېزىق تىلىدا
beʃ—tʃe	beʃ—tʃe	beʃ—tʃe	beʃ—tʃe	bətʃ—tʃe	بەشچە
if—tʃan	if—tʃan	if—tʃan	if—tʃan	itʃ—tʃan	ئىشچان
at—tʃi	at—tʃi	at—tʃi	at—tʃi	atʃ—tʃi	ئاتچى
χizmet—tʃi	χizmet—tʃi	χizmet—tʃi	χizmet—tʃi	χizmetʃ—tʃi	خىزمەتچى
kigiz—tʃilik	kigiz—tʃilik	kigiz—tʃilik	kigiz—tʃilik	kigitʃ—tʃilik	كىگىزچىلىك

4. بەزى ئۈزۈك تاۋۇشلارنىڭ نۆۋەتلىشىشى

(1) لوپنۇر دىئالېكتىدا i, y قاتارلىق يېپىق سوزۇق تاۋۇشلارنىڭ ئالدىدا كېلىدىغان t ئۈزۈك تاۋۇشى ھېلىمۇ ساقلانغان. بۇ جەھەتتىن ئۇ قومۇل، تۇرپان شېۋىلىرىگە ئوخشاش، ئەمما مەركىزىي دىئالېكتنىڭ باشقا شېۋىلىرى ۋە خوتەن دىئالېكتىدىن پەرقلىنىدۇ. مەسىلەن:

غۇلجىدا	تۇرپاندا	قەشقەردە	خوتەندە	لوپنۇردا	يېزىق تىلىدا
tʃiʃ	tʃiʃ	tʃiʃ	tʃiʃ	tʃiʃ	چىش
tʃyʃ	tʃyʃ	tʃyʃ	tʃyʃ	tyʃ	چۈش
tʃiʃle—	tʃiʃle—	tʃiʃle—	tʃiʃle—	tʃiʃte—	چىشلەش

(2) لوپنۇر دىئالېكتىدا سۆز بېشىدا كېلىدىغان b ئۈزۈك تاۋۇشى باشقا دىئالېكتلاردا m تەلەپپۇز قىلىنىدۇ. ئەكسىچە، باشقا دىئالېكتلاردا سۆز بېشىدا كېلىدىغان b ئۈزۈك تاۋۇشى لوپنۇر دىئالېكتىدا m تەلەپپۇز قىلىنىدۇ. مەسىلەن:

غۇلجىدا	تۇرپاندا	قەشقەردە	خوتەندە	لوپنۇردا	يېزىق تىلىدا
musulman	musulman	musulman	musulman	busurman	مۇسۇلمان
mozaj	mozaj	mozaj	mozaj	buzu	موزاي
burun	burun	burun	burun	murun	بۇرۇن
bojun	bojun	bojun	bojun	mujun	بويۇن

(3) بەزى سۆزلەرنىڭ ئاخىرىدا كېلىدىغان q تاۋۇشى لوپنۇر دىئالېكتىدا تۇرپان، قومۇل شېۋىلىرىگە ئوخشاش q تەلەپپۇز قىلىنىدۇ، مەركىزىي دىئالېكتنىڭ باشقا شېۋىلىرى ۋە خوتەن دىئالېكتىدا بولسا k تەلەپپۇز قىلىنىدۇ. مەسىلەن:

غۇلجىدا	تۇرپاندا	قەشقەردە	خوتەندە	لوپنۇردا	يېزىق تىلىدا
taʃ	taʃ	taʃ	taq	taq	تاغ
qiʃ	qiʃ	qiʃ	qiq	qiq	قىغ
tʃoʃ	tʃoʃ	tʃoʃ	tʃoq	tʃoq	چوغ

چاغ tʃaq tʃaq tʃaɣ tʃaɣ tʃaɣ

5. تاۋۇشلارنىڭ ئورۇن ئالمىشىشى

لوپنۇر دىئالېكتىدا، باشقا دىئالېكتلار بىلەن سېلىشتۇرغاندا، بىر قىسىم ئۈزۈك تاۋۇشلارنىڭ بىر قەدەر ئالاھىدە بولغان ئورۇن ئالمىشىش ھادىسىسى مەۋجۇت. مەسىلەن:

غۇلجىدا	تۇرپاندا	قەشقەردە	خوتەندە	لوپنۇردا	يېزىق تىلىدا
oɣlaq	oɣlaq	oɣlaq	oɣlaq	oɣlaq	ئوغلاق
ewɾe	ewɾe	ewɾe	ewɾe	ewɾe	ئەۋرە
eswap	eswap	eswap	eswap	apsaq	ئەسۋاب
apqut	apqut	apqut	apqut	aqput	ئاپقۇت
tatliq	tatliq	tatliq	tatliq	taltiq	تاتلىق

§ 2. گرامماتىكىلىق ئالاھىدىلىكى

لوپنۇر دىئالېكتىدا سوزۇق تاۋۇشلار لەۋ ئاھاڭداشلىقىنىڭ كۈچلۈك بولۇشى ۋە ئۈزۈك تاۋۇشلار ئاسسىمىلاتسىيىسىنىڭ مەۋجۇتلۇقى گرامماتىكىلىق قوشۇمچىلارنىڭ كۆپ ۋارىئانتلىق بولۇشىنى كەلتۈرۈپ چىقارغان. بۇ كۆرۈنەرلىك ئالاھىدىلىك مەركىزىي دىئالېكت ۋە خوتەن دىئالېكتىدا كۆرۈلمەيدۇ.

1. كۆپلۈك قوشۇمچىلىرى

كۆپلۈك قوشۇمچىسى ئۇيغۇر يېزىق تىلى ۋە باشقا دىئالېكتلاردا -lar/-ler - شەكلىدىلا كۆرۈلىدۇ. ئەمما لوپنۇر دىئالېكتىدا ئۈزۈكتىكى تاۋۇشلارنىڭ ئەھۋالىغا قاراپ كۆپلۈك قوشۇمچىسى 16 خىل ۋارىئانتقا ئىگە. سېلىشتۇرۇڭ:

لوپنۇر دىئالېكتىدا

مەركىزىي دىئالېكت ۋە خوتەن

دىئالېكتىدا

-lar/-ler/-lor/-lɔr

-lar/-ler

-tar/-ter/-tor/-tɔr

-zar/-zɛr/-zor/-tɔr

-sar/-sɛr/-zor/-tɔr

2. كېلىش قوشۇمچىلىرى

(1) ئىگىلىك كېلىش ۋە چۈشۈم كېلىش

ئۇيغۇر يېزىق تىلىدا ئىگىلىك كېلىش -ni بىلەن، چۈشۈم كېلىش -ni بىلەنلا ئىپادىلىنىدۇ. خوتەن دىئالېكتى ۋە مەركىزىي دىئالېكتتا ئىگىلىك كېلىش -niŋ/-nyŋ/-nyŋ قوشۇمچىلىرى بىلەن، چۈشۈم كېلىش ئوخشاشلا -ni بىلەن ئىپادىلىنىدۇ. ئەمما لوپنۇر دىئالېكتىدا ئىگىلىك كېلىش بىلەن چۈشۈم كېلىش بىردەك [-ni] ۋە ئۇنىڭ ۋارىئانتلىرى

(جەمئىي 32 خىل) ئارقىلىق ئىپادىلىنىدۇ (لوپنۇر دىئالېكتىدا ئىگىلىك كېلىش بىلەن چۈشۈم كېلىش -ku فورمىسىغىمۇ ئىگە). سېلىشتۇرۇلۇش:

لوپنۇر دىئالېكتىدا

-ni/-nu/-ny

-ti/-tu/-ty

-zi/-zu/-zy

-si/-su/-sy

-li/-lu/-ly

-ki/-ku/-ky

-qi/-qu

-qi/-qu/-qy

-pi/-pu/-py

-mi/-mu/-my

-tʃi/-tʃu/-tʃy

ئىگىلىك كېلىش: -niŋ/-nuŋ/-nyŋ

چۈشۈم كېلىش: -ni

لوپنۇر دىئالېكتىدا بۇ 32 خىل فورمىنىڭ ئىگىلىك كېلىش ۋە چۈشۈم كېلىشلەر ئىچىدە زادى قايسىسىغا ۋەكىللىك قىلىدىغانلىقى پەقەت كوتىپكىستتلا ئايدىڭلىشىدۇ. مەسىلەن:

turdu-nu qolu (ئىگىلىك كېلىش)

(تۇردىنىڭ قولى)

turdu-nu kØrdy (چۈشۈم كېلىش)

(تۇردىنى كۆردى)

lop-pu hawasi (ئىگىلىك كېلىش)

(لوپنىڭ ھاۋاسى)

lop-pu ajlanip tʃiqtim (چۈشۈم كېلىش)

(لوپنى ئايلىنىپ چىقتىم)

(2) يۆنىلىش كېلىش

مەركىزىي دىئالېكت ۋە خوتەن دىئالېكتىدا يۆنىلىش كېلىش ئالتە خىل شەكىلدە كۆرۈلىدۇ، لوپنۇر دىئالېكتىدا بولسا 15 خىل شەكىلدە كۆرۈلىدۇ. سېلىشتۇرۇلۇش:

لوپنۇر دىئالېكتىدا

-ka/kε/-/ko

-qa/qε-/qo

-ka/kε/-/kØ

-gε/-gØ

-qa/-qε/-qo/-qØ

-ka/-qa/-gε/-ke

(ئاز بىر قىسىم سۆزلەردىن كېيىن) -kε/-qε

(3) ئورۇن كېلىش

ئورۇن كېلىش خوتەن دىئالېكتى ۋە مەركىزىي دىئالېكتتا تۆت خىل شەكىلدە كۆرۈلىدۇ، لوپنۇر دىئالېكتىدا بولسا 16 خىل شەكىلدە كۆرۈلىدۇ. سېلىشتۇرۇلۇش:

لوپنۇر دىئالېكتىدا

- da/-de/-do/-d∅
- ta/-te/-to/-t∅
- za/-ze/-zo/-z∅
- sa/-se/-so/-s∅

مەركىزىي دىئالېكت ۋە خوتەن

- دىئالېكتىدا
-da/-de/-ta/-te

(4) چىقىش كېلىش

خوتەن دىئالېكتى ۋە مەركىزىي دىئالېكتتا چىقىش كېلىش ئالتە خىل شەكىلدە كۆرۈلىدۇ، لوپنۇر دىئالېكتىدا بولسا 12 خىل شەكىلدە كۆرۈلىدۇ. سېلىشتۇرۇڭ:

لوپنۇر دىئالېكتىدا

- din/-dun/-dyn
- tin/-tun/-tyn
- zin/-zun/-zyn
- sin/-sun/-syn

مەركىزىي دىئالېكت ۋە خوتەن

- دىئالېكتىدا
-din/-dun/-dyn
-tin/-tun/-tyn

3. پىئېلىنىڭ 3 - شەخسىتىكى پەرقى

لوپنۇر دىئالېكتىدا پىئېلىنىڭ 3 - شەخسى بىرلىك، كۆپلۈك پەرقىگە ئىگە، يەنى كۆپلۈك -lar قوشۇش ئارقىلىق ئىپادىلىنىدۇ. ئەمما باشقا دىئالېكتلاردا پىئېلىنىڭ 3 - شەخسى بىرلىك، كۆپلۈك جەھەتتىن پەرقلىنىدۇ. سېلىشتۇرۇڭ:

مەركىزىي دىئالېكتتا	خوتەن دىئالېكتىدا	لوپنۇر دىئالېكتىدا	يېزىق تىلىدا
u baridu	u baridu	o baradu	ئۇ بارىدۇ
ular baridu	ular baridu	olor baradular	ئۇلار بارىدۇ
ular baflidi	ular baflidi	olor baftadilar	ئۇلار باشلىدى

4. پىئېلىنىڭ ھازىرقى - كەلگۈسى زامان 1 - شەخسى شەكلى

پىئېلىنىڭ ھازىرقى - كەلگۈسى زامان 1 - شەخسى شەكلى لوپنۇر دىئالېكتىدا ئادەتتە شەخسى قوشۇمچىسىدىن بۇرۇن: -di قوشۇلۇپ ئىپادىلىنىدۇ، بەزىدە -di قوشۇمچىسى قالدۇ. باشقا دىئالېكتلاردا بۇ خىل ئەھۋال كۆرۈلمەيدۇ. سېلىشتۇرۇڭ:

مەركىزىي دىئالېكتتا	لوپنۇر دىئالېكتىدا	يېزىق تىلىدا
men jatimen	ياكى men jatamen	مەن ياتىمەن
	men jatadimen	
sen jatisen	sen jatasen	سەن ياتىسەن
biz jatimiz	ياكى biz jatawiz	بىز ياتىمىز
	biz jatadiwiz	

§ 3. لېكسىكىلىق ئالاھىدىلىكى

لوپنۇر دىئالېكتى لېكسىكا جەھەتتە مەركىزىي دىئالېكت ۋە خوتەن دىئالېكتىغا ئاساسەن ئوخشاش. شۇنىڭ بىلەن بىللە لوپنۇر دىئالېكتىدا باشقا دىئالېكت ۋە يېزىق تىلىدىن فونېتىكىلىق قۇرۇلمىسى، سېمانتىكىلىق مەنىسى جەھەتتىن پەرقلىق سۆزلەر، شۇنىڭدەك باشقا دىئالېكت ۋە يېزىق تىلىدىكىگە پۈتۈنلەي ئوخشىمايدىغان سۆزلەر ھەم مەۋجۇت.

1. فونېتىكىلىق قۇرۇلمىسى جەھەتتىن پەرقلىق سۆزلەر

- aga (ئاكا، باشقا دىئالېكتلاردا [aka])
 Økø (ئوكا، باشقا دىئالېكتلاردا [uka])
 ine (ئانا، باشقا دىئالېكتلاردا [ana])
 taqu (توخۇ، باشقا دىئالېكتلاردا [toxu] ياكى [tuɣa])
 olor (ئۇلار، باشقا دىئالېكتلاردا [ular])
 tfaqqan (چاققان، باشقا دىئالېكتلاردا [tfapsan] ياكى [tfaqqan])
 bojutfu (بويىچە، باشقا دىئالېكتلاردا [bojitfe])

2. سېمانتىكىلىق مەنىسى جەھەتتىن پەرقلىق سۆزلەر

- dada (بوۋا، چوڭ دادا؛ باشقا دىئالېكتلاردا «دادا، بوۋا»)
 tfiwin (پاشا؛ باشقا دىئالېكتلاردا «چىۋىن»)
 indin (ئۆڭۈن؛ باشقا دىئالېكتلاردا «ئىندىن»)
 Øgyn (ئىندىن؛ باشقا دىئالېكتلاردا «ئۆڭۈن»)
 dzula (سايە، تەسىر؛ باشقا دىئالېكتلاردا «نۇرى»)
 mijaŋ (نىمجان؛ باشقا دىئالېكتلاردا مۇشۇكىنىڭ مياڭلىغاندا چىقارغان ئاۋازى)

3. باشقا دىئالېكت ۋە يېزىق تىلىدا پەقەت كۆرۈلمەيدىغان سۆزلەر

- qara sipek (چىۋىن؛ باشقا دىئالېكتلاردا [tfiwin])
 dzara (كىرپە؛ باشقا دىئالېكتلاردا [kirpe])
 qarufqu — qarifqu (بۆرە؛ باشقا دىئالېكتلاردا [børe])
 gølmø (بېلىق تۇتىدىغان تور، باشقا دىئالېكتلاردا) [tor]
 usqaq (قوشۇق؛ باشقا دىئالېكتلاردا [qoʃuq])
 sala (بارماق؛ باشقا دىئالېكتلاردا [barmaq])
 gyn (چوڭقۇر؛ باشقا دىئالېكتلاردا [tʃoŋqur])

خوتەن دىئالېكتى ۋە مەركىزىي دىئالېكتقا قارىغاندا، لوپنۇر دىئالېكتىدا ئىران تىلى ۋە ئەرەب تىلى سۆزلىرى ئانچە كۆپ ئەمەس، رۇس تىلى سۆزلىرى تېخىمۇ ئاز. ئەمما خەنزۇ تىلىدىن قوبۇل قىلىنغان سۆزلەر خېلى كۆپ بولۇپ، بۇلاردىن بەزىلىرى باشقا دىئالېكتلاردا ئاز ئۇچرايدۇ.

مەسىلەن:

(بىندى، 本地的，bendi) bɨŋdi — bindi
 (ئامبار، 库房，kufang) kupaŋ
 (ئامبارچى، 保管员，bao guan) bəŋgəŋ
 (ئوچۇق سىر، 清漆，qingqi) tʃintʃi
 (نەرسە، 东西(物品)，dong xi) duŋxi

باب II

ماقال - تەمسىل

§ 1. تېرىقچىلىققا ئائىت ماقال - تەمسىللەر

كۈزدە سارغايماي دېسەڭ ئەتىيازدا ئالدىرا.
 يەرنى بىر كۈن تاشلىساڭ، يەر سېنى مىڭ كۈن تاشلايدۇ.
 يەر تېرى كۈچۈڭ بىلەن، چۆپىنى يۈل قەھرىڭ بىلەن.
 پۈلۈڭ بولسا ئۇرۇق ئال، بولمىسا مايسا.
 قاپاقنىڭ ياخشىسىدىن نوگاي چىقىدۇ، ئۇرۇقنىڭ ياخشىسىدىن مايسا.
 ئۇرۇقنى چوڭقۇر سالغىنىڭ يەرگە ئوغۇت بەرگىنىڭ.
 گەپ يەردە ئەمەس، ئوغۇت بىلەن سۇدا.
 يەرنى يايىرتاي دېسەڭ، ئوغۇت، سۈيۈڭنى كەم قىلما.
 ئوغۇتسىز يەر تېرىغىنىڭ، ئۆزۈڭنى ئالدىغىنىڭ.
 ئەتىيازدا قانچىلىك ئوغۇتۇڭ بولسا، كۈزدە شۇنچىلىك ئاشلىق ئالسەن.
 يەرگە ئوغۇت بەرمىسەڭ، تىلەمچى بولۇپ قاتىرايسەن.
 قەھرىتەندە ئوغۇت بەرمىگىنىڭ، ئەتىيازدا قولقاپسىز قالغىنىڭ.
 قەھرىتەندە كالا باق، ئەتىيازدا قوشقا قات.
 چۆپ يەرگە يۈك، ئوغۇت يەرگە كۈچ، يەرگە جان كىرسۇن دېسەڭ سۇنى ھەدەپ تۆك.
 يازدا ئوينا، قىشتا ئۇخلا.
 ئىسسىق - سوغۇق بولمىسا زىرائەت دان تۇتماق.
 ئادەم يەرنى ئالدىمىسا، يەر ئادەمنى ئالدىمىسا.
 ئادەم يەرنى باقسا، يەر ئادەمنى باقىدۇ.
 ئەمگەك بىلەن ئەر كۆكرەر، يامغۇر بىلەن يەر (كۆكرەر).
 يەر ئالتۇن قوزۇق، غاجلاپ يېسە تۈگىمەس.
 يەرنى ئالدىغىنىڭ ئۆزۈڭنى ئالدىغىنىڭ.

گەپ يەردە ئەمەس، ئەردە.
 دېھقانچىلىق — چىلىق - چىلىق، بولمىسا غېرىپچىلىق.
 بىرنى تىكسە مىڭى كۆكلەپتۇ.
 بىر تۈپ مېۋە بىر مو يەرنىڭ ئىشىنى قىلار، يۈز تۈپ مېۋە باغ بولار.
 كېۋەز تېرىساڭ پۇل تاپسەن، دەرەخ تىكسەڭ بايلىق.
 قاقاسلىق ئورمان بولسا گۆھەرگە تېگىشكىلى بولماس.
 مېۋىلىك دەرەخنىڭ بولسا قورساقتىن غېمىڭ بولماس.

§ 2. تۇرمۇشقا ئائىت ماقال - تەمسىللەر

ئۈچ كۈن سەھەر قوپقان بىر نومۇر ئاپتۇ، ئۈچ يىل سەھەر قوپقان بىر قىشقا ياراپتۇ.
 كۈندە بىر كاپام ئاش تېجىگەن ئون يىلدا بىر ئات ئالار.
 ئۆيۈڭنىڭ ئارقىسى قوغۇنلۇق بولسا، قورساق بىلەن پۇلدىن غېمىڭ بولماس.
 توخۇ - توشقان باققاننىڭ پۇل - پۈچكى ئۆكسىمەس.
 كېسەل ئېغىزدىن كىرىدۇ، سوغۇق پۇتتىن.
 يىڭنە بىلەن تاماق يېگەننىڭ قورسىقى يېرىم.
 ئىت ئىگىسىدىن تانماس، ئوغۇل بالا ئاتا - ئانىسىدىن.
 توڭغانغا چىراغ ئەسقاتماس، كەمبەغەلگە تۇغقان.
 خەققە ئاش توشۇغان خەقنىڭ قولىغا قالار.
 خەقنىڭ ئېشى تاتلىق تېتىمپتۇ، قەرزدارنىڭ گېپى ئۆتمەپتۇ.
 ئابروينى پۇلغا سېتىۋالغىلى بولماس.
 ئاتا - ئانا چۆمۈلىدەك يىغدۇ، بالىلار توخۇدەك چاچىدۇ.
 ئاتا - ئاناڭنى باقساڭ، بالىلىرىڭدىن خۇۋلۇق كۆرسەن.
 ئاتالمىغان ئوقىدىن كۆرىدۇ، چىچالمىغان پوقىدىن.
 يامغۇردا قالمىغان ئەسكى چاپاننىڭ قەدرىگە يەتمەس.
 ئادەمنىڭ سۆلىتىگە قارىماي، مېھنىتىگە قارا.
 ئاچكۆز تويماس، بېخىل بېيىماس.
 تۇتۇننىڭ ئاچچىقىنى مورا بىلەر.
 ئاچچىق ئەقىلنى كېسىدۇ.
 ئاچچىق كەلگەندە ئەقىل قاچىدۇ.
 ئاچچىقنىڭ دورىسى - سۈكۈت.
 سۈت بىلەن كىرگەن خۇي قان بىلەن چىقار.
 ياغاچنى ئۇزۇن كەس، تۆمۈرنى قىسقا.
 تۈتۈنسىز ئوت بولماس، نۇقسانسىز يىگىت.
 تىرىشچانغا ۋاقىت يەتمەس، ھورۇننىڭ ئەتىسى تۈگىمەس.
 ئەرنى ئۈمىدكە ياراتقان، قوينى قۇربانغا.
 ئەقىل ياشتا ئەمەس، باشتا.

ئەلگە كىرسەڭ ئېلىڭچە، سۇغا كىرسەڭ بېلىڭچە.
 جان دوستۇڭ جېنىدىن كېچەر، مال دوستۇڭ مېلىدىن كەچمەس.
 چېچەكسىز گۈل يوق.
 چىراينىڭ سەتلىكىگە ئەينەك گۇناھكار ئەمەس.
 چىققىلى بولمايدىغان تاغ يوق، ئۆتكىلى بولمايدىغان دەريا (يوق).
 ھاقارەتلىك تۇرمۇشتىن، ساداقەتلىك ئۆلۈم ياخشى.
 ئوتنى كىچىك كۆرمە كۆيدۈرىدۇ، دۈشمەننى كىچىك كۆرمە ئۆلتۈرىدۇ.
 ئالا قۇيرۇقنىڭ بالىسى چالا قۇيرۇق.
 قاغىنىڭ يېيىشى پوق.
 بىكار يۈرگىچە بىكار ئىشلە.
 قاتتىق ياغاچنى يۇمشاق قۇرت يەر.
 قارا قازاننىڭ ئېشى تاتلىق.
 قازان ئالساڭ چېكىپ ئال، خوتۇن ئالساڭ بىلىپ.
 قىزىم ساڭا ئېيتاي، كېلىنىم سەن ئاڭلا.
 كالىنىڭ گۆشى بىر كۈن، سۈتى ھەركۈن.
 كەمبەغەللەر روزا تۇتسا، بايلار ھېيت ئويناپتۇ.
 كۆز كىچىك بولسىمۇ، كۆرىدىغىنى چوڭ.
 كۈيۈغلۇڭ يامان بولسا قىزىڭدىن كۆر، كېلىنىڭ يامان بولسا ئوغلۇڭدىن.
 كۈندەشلىك ئۆيدە كۈندە جېدەل.
 كىشىنىڭ ئېشىنى يېسەڭ تىلىڭ قىسقۇرار.
 ئىشچاننىڭ پۇلى تۈگىمەس، بەتخەجنىڭ قەرزى.
 ياخشى سۆز بىلەن ئىلان ئىنىدىن چىقار، يامان سۆز بىلەن قىلىچ قىنىدىن چىقار.
 ياخشى گەپكە قۇلاق سال، يامان گەپكە ياماق (سال).
 يار تۇتساڭ چىرايىغا قارىماي قىلىقىغا قارا.
 ياغاچنى رەندە تۈزەيدۇ، ئادەمنى تەربىيە.
 يۈز دوستتىن بىر دۈشمەن كۆپ.
 يېتىپ قالغۇچە ئېتىپ قال.
 يېگەن كۆرۈنمەس، كىيگەن كۆرۈنەر.
 گاچا چۆچۈرە يېسە ئىچىدە ساناپ يەر.
 مېھماننىڭ ئېتى بەسى، يەتتە كۈندىن ئاشسا سېسى.
 مېھنەتتىن قاچما، مېھنەتتىن قاچ.
 بۆلۈنگەننى بۆرە يەر.
 نوقانچىنىڭ كۆزى يامان، سۇخەنچىنىڭ سۆزى.

Handwritten header text, possibly a title or date, located at the top of the page.

Main body of handwritten text, consisting of approximately 20 lines of cursive script. The text is dense and appears to be a detailed note or letter.

Handwritten signature or name, centered at the bottom of the page.

Handwritten address or location information, located below the signature.

پنگر مه برنجی قسم

شہ خسالہ

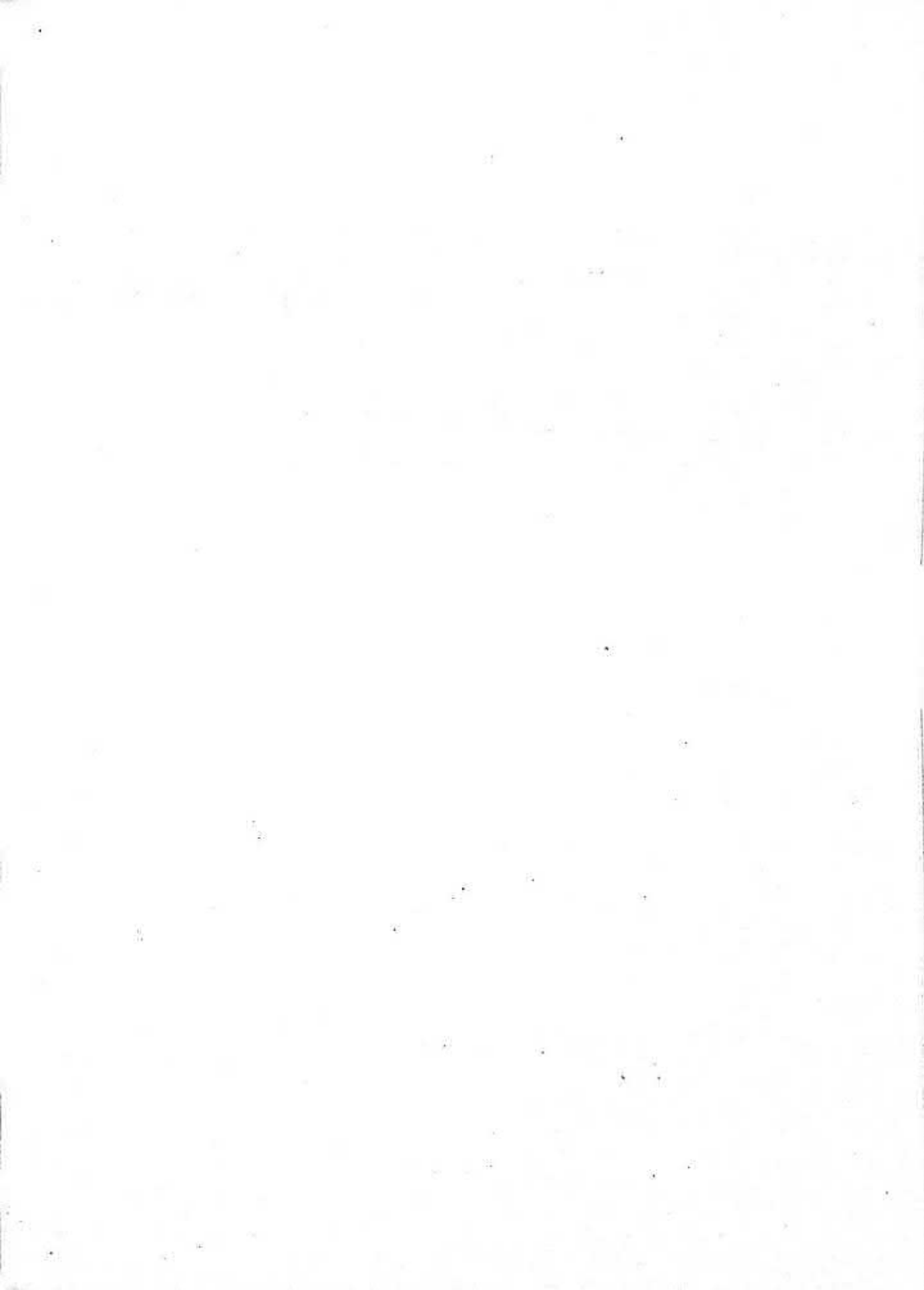

يىگىرمە بىرىنچى قىسىم

شەخسلەر

I باب

شەخسلەرنىڭ تەرجىمىھالى

ئابلا خۇدا بەردى

ئابلا خۇدا بەردى (1931 — 1966) كەمبەغەل دېھقان ئائىلىسىدە دۇنياغا كەلگەن. ئۇنىڭ دادىسى كورلا، لوپنۇرلاردا 28 يىل يىللىقچى بولغان. ئابلا خۇدا بەردى 12 يېشىدا تۇرمۇشنىڭ مەجبۇرلىشى بىلەن دادىسىغا ئوخشاش بايغا يىللىقچى بولغان. شىنجاڭ تىنچلىق بىلەن ئازاد بولغاندىن كېيىن، ئۇ ئاقسۇدا ئەمگەككە قاتنىشىپ، ئەمگەك نەمۇنىچىسى بولۇپ باھالاندى. 1951-يىلى ھەربىي سەپكە قاتنىشىپ، بەنجاڭ، پەيچاڭ بولدى. 1960-يىلى لوپنۇر ناھىيىلىك خەلق قوراللىق بۆلۈمىگە يۆتكىلىپ كەلدى ۋە شۇ يىلى كاندىدات پارتىيە ئەزالىقىغا قوبۇل قىلىندى. ئابلا خۇدا بەردى خەلق قوراللىق بۆلۈمىگە يۆتكەلگەندىن كېيىن، دائىم يېزىلارغا بېرىپ نۇقتىدا تۇرۇپ ئىشلەپ، خەلق ئەسكەرلىرى خىزمىتىنى تۇتتى. گەرچە سالامەتلىكى ئانچە ياخشى بولمىسىمۇ، يەنىلا خەلق ئەسكەرلىرى بىلەن مەشقتە، ئەمگەكتە، يېتىش - قويۇشتا، تاماقتا بىللە بولۇشنى قەتئىي داۋاملاشتۇردى. 1965-يىلى 10-ئايدا ئۇ تارم گۇمۇشى 2 - چوڭ ئەترىتىگە بېرىپ نۇقتىدا تۇرغاندا، خەلق ئەسكەرلىرى تەشكىلاتلىرىنىڭ چېچىلاڭغۇ ئىكەنلىكىنى، بەزى خەلق ئەسكەرلىرىنىڭ ئىشلەپچىقىرىش ئەمگىكىگە ئاكتىپ قاتناشمايدىغانلىقىنى بايقىدى ۋە كۆپچىلىكنى لېي فېڭنىڭ ئىلغار ئىش ئىزلىرىنى، خەلق ئەسكەرلىرى قۇرۇلۇشىغا دائىر ئالاقىدار ھۈججەت ۋە خەلق ئەسكەرلىرى خىزمەت تۈزۈمىنى ئۆگىنىشكە تەشكىللەپ، خەلق ئەسكەرلىرى خىزمىتىنى توغرا ئىزغا سالدى. ئۇ تەشكىلاتلارنى تەرتىپكە سېلىش بىلەن بىللە، كۆپچىلىكنى مەدەنىيەت ئۆيى بەرپا قىلىشقا يېتەكلەپ، پۈتۈن كەنتتىكى خەلق ئەسكەرلىرى ۋە ياشلارنىڭ مەدەنىيەت تۇرمۇشىنى بېيىتتى، كۆپچىلىكنىڭ مەدەنىيەت ساپاسىنى ئۆستۈردى. 1966-يىلى ئەتىيازلىق تېرىلغۇ مەزگىلىدىكى يەر تۈزلەشتە، ئۇ كۈنىگە 2000 مېتىر قىم سېلىپ، خەلق

ئەسكەرلىرىنىڭ ئەسلىدىكى كۈنىگە ئوتتۇرا ھېساب بىلەن 300 مېتر قىر سېلىشنى كۈنىگە 1500 مېترغا يەتكۈزۈشكە ئىلھام بەردى.

1965 - يىلى ئەسكەر قوبۇل قىلىدىغان چاغدا، ئۇ ئارىلىقى يىراق، ئاھالىسى تارقاق ئولتۇراقلاشقان دۆڭقوتان گۇڭشېسىغا تەشەببۇسكارلىق بىلەن بېرىپ، 20 نەچچە كۈن جاپالىق ئىشلەپ، ۋەزىپىنى تولۇق ئورۇندىدى.

1966 - يىلى 5 - ئاينىڭ 22 - كۈنى ئابلا خۇدا بەردى نۇقتىدا تۇرغان چوڭ ئەترەتتە قاتتىق يامغۇر ياغقاندا، ئۇ ئەترەت ئامبىرى ئۆگزىسىنىڭ لېيىنىڭ نېپىز ئىكەنلىكىنى بىلىپ، خەلق ئەسكەرلىرىنى زەربىدارلىق بىلەن لاي سېلىشقا تەشكىللەپ، 30 مىڭ جىڭدىن ئارتۇق ئاشلىقنى زىياندىن ساقلاپ قالدى. ئارقىدىنلا ئۇ يەنە ئۆيۈم ئۆي كىرىپ گۇڭشى ئەزالىرىنىڭ ئۆيلىرىدىن يامغۇر ئۆتكەن - ئۆتمىگەنلىكىنى تەكشۈردى. ئايىمخان يېڭىلا بوشانغان بولۇپ، يولدىشى ئۆيدە يوق ئىدى. ئۇنىڭ ئۆيىنىڭ ئۆگزىسىدىن يامغۇر ئۆتۈپ، ئۆيگە سۇ تولۇپ كېتىپ، ئىچى تىت - تىت بولۇپ، بېشى تازا قېتىپ تۇرغاندا، ئابلا خۇدا بەردى كېلىپ ئىككىلەنمەستىن ئۆگزىگە چىقىپ، يامغۇر ئۆتكەن جايىنى ئەتتى، ئاندىن ئۆي ئىچىدىكى سۇنى تازىلىدى. ئايىمخان بۇنىڭدىن تەسىرلىنىپ كۆزىگە ئىسسىق ياش ئالدى.

1966 - يىلى 5 - ئاينىڭ 26 - كۈنى ئابلا خۇدا بەردى تارىم گۇڭشى 2 - چوڭ ئەترەت 3 - كىچىك ئەترەت يېنىدىكى كۆنچى دەرياسى بويىدىن ئۆتۈپ كېتىۋېتىپ، ئۈشتۈمتۈت «قۇتقۇزۇڭلار» دېگەن ئاۋازنى ئاڭلايدۇ - دە، ئاۋاز چىققان تەرەپكە بارىدۇ. ئەسلىدە گۇڭشى ئەزاسى تۇردىخان ناھىيىدىن كېسەل كۆرسىتىپ قايتىپ كېلىۋېتىپ، ئېشىكىنى يېتىلەپ دەريادىن ئۆتمۈۋاتقاندا چوڭقۇرلۇقى ئۈچ مېتىردىن ئاشىدىغان سۇغا چۈشۈپ كەتكەنمەن، ئابلا خۇدا بەردى دەرھال سۇغا سەكرەپ چۈشۈپ تۇردىخاننى ۋە ئۇنىڭ ئېشىكىنى قۇتقۇزۇپ چىقىدۇ. بۇ چاغدا ھاۋا بىر ئاز سوغۇق ئىدى، ئەسلىدىلا بىتاپ بولۇپ قالغان ئابلا خۇدا بەردى ئادەم قۇتقۇزغاندىن كېيىن زۇكام بولۇپ قېلىپ، كېچىچە بېشى ئاغرىپ، كۆڭلى ئېلىشىپ، قۇسۇپ چىقىدۇ. ئۇ، خىزمەتكە تەسىر يەتكۈزمەسلىك ئۈچۈن، ئەتىسى يەنىلا خىزمەتكە بارىدۇ. 6 - ئاينىڭ 3 - كۈنى ھۈشىدىن كەتكەندىن كېيىن، ئەترەت كادىرلىرى ئۇنى دەرھال دوختۇرغا ئېلىپ بارىدۇ. دوختۇرلار تەكشۈرۈش ئارقىلىق جىددىي خاراكتېرلىك جىگەر ياللۇغى، دەپ دىئاگنوز قويدۇ. پارتىيە تەشكىلاتى ئۇنىڭ كېسىلىگە ناھايىتى كۆڭۈل بۆلدى ۋە دەرھال ناھىيىلىك، ئوبلاستلىق دوختۇرخانىلار ۋە شۆبە ھەربىي رايون، ھەربىي قىسىم دوختۇرخانىلىرىنىڭ داۋالاش خادىملىرىدىن داۋالاش ئەترىتى تەشكىللەپ، ئايروپىلان بىلەن لەنجۇدىن دورا ئېلىپ كېلىپ، كېچە - كۈندۈز قۇتقۇزغان بولسىمۇ، ئابلا خۇدا بەردىنىڭ كېسىلى بارغانسېرى ئېغىرلىشىپ 6 - ئاينىڭ 13 - كۈنى ئالەمدىن ئۆتتى.

بەختىخان خۇدا بەردى

بەختىخان خۇدا بەردى (1931 - 1960) لوپنۇر ناھىيىسىنىڭ ئىكەنلىك يېزىسىدا كەمبەغەل دېھقان ئائىلىسىدە دۇنياغا كەلگەن. تۆت يېشىدا ئاپىسى ئۆلۈپ كەتكەن، ئۆگەي ئاپىسى ئۇنىڭغا ياخشى مۇئامىلە قىلمىغاچقا، ئۇ كىچىكىدىنلا جىگەرلىك بولۇپ ئۆسكەن. 16 يېشىدا ئۇ بىر تەرەپلىمە خۇراپىي قاراشلارغا پەسەنت قىلماي، ئەرلەرگە ئوخشاش سەھنىگە چىقىپ،

ئەدەبىيات. سەنئەت نومۇرلىرىنى ئورۇنداپ، كۆپچىلىكنىڭ ئالقىشىغا ئېرىشكەن. يېڭى جۇڭگو قۇرۇلغاندىن كېيىن، بەختخان خۇدا بەردى پارتىيىنىڭ چاقىرىقىغا ئاكتىپ ئاۋاز قوشۇپ، ھەرخىل ئىجتىمائىي پائالىيەتلەرگە قاتناشتى. 1950 - يىلىنىڭ ئاخىرىدا تەشكىل ئۇنى ئاپتونوم رايونلۇق پارتىيە مەكتىپىگە بىر يىللىق ئوقۇشقا ئەۋەتتى، ئوقۇش مەزگىلىدە ئۇ ياشلار ئىتتىپاقىغا كىردى. 1951 - يىلى ئوقۇش پۈتتۈرۈپ ناھىيىگە قايتقاندىن كېيىن، يەنە تەشكىلنىڭ ئورۇنلاشتۇرۇشى بىلەن قارا شەھەر ۋىلايەتلىك پارتكومنىڭ «يەرلىك كادىرلار كۇرسى»دا ئوقۇدى. بىر يىلدىن كېيىن، ئۇ لوپنۇرغا قايتىپ كېلىپ، ناھىيىلىك ئاياللار بىرلەشمىسىنىڭ مۇدىرى بولدى.

1952 - يىلى بەختخان خۇدا بەردى ئاقسويى كەنتىدە نۇقتىدا تۇرغاندا، كەنتتىكى ئاممىنىڭ، ئىجارە ھەققىنى كەمەيتىش، زومىگەرلەرگە قارشى تۇرۇش ھەرىكىتىنى قانات يايدۇرۇشىغا يېتەكچىلىك قىلدى. ئاياللارنى ئۆز ئازادلىقىنى قولغا كەلتۈرۈشكە يېتەكلەش ئۈچۈن، بەختخان خۇدا بەردى چوڭ ئاڭخۇنىڭ ئايالى چولپانخاننى بۆسۈش ئېغىزى قىلىپ، ئۇنى نۇقتىلىق تەربىيىلىدى ھەم ئۇنى ئاياللار مەكتىپىگە ئوقۇشقا ئەۋەتتى، كېيىن چولپانخان خىزمەت گۇرۇپپىسىنىڭ كادىرى بولۇپ قالدى. شۇ جايدىكى بىر داموللامنىڭ مەريەمخان ئىسىملىك كېلىنى بار بولۇپ، خەلق ناخشىلىرىنى ئۆزى يېزىپ، ئۆزى ئېيتىدىغان ئارتۇقچىلىقى بار ئىدى. ئۇ بەختخاننىڭ تاپشۇرۇقى بىلەن تەشۋىقات ئەترىتى تەشكىللەپ، ئاياللارنىڭ پۈت - قولىنى چۈشەپ كەلگەن فېئودالزىملىق كونا قائىدە ۋە قالاق ئادەتلەرنى تەنقىد قىلىدىغان ناخشىلارنى يېزىپ ۋە ئېيتىپ، ئاياللارنىڭ قىزغىن ئالقىشىغا ئېرىشتى. بەختخاننىڭ تىرىشىشى ئارقىسىدا، شۇ جايدىكى ئاياللار «ئاياللار ئېتىزغا چىقماسلىق»دەك قالاق ئادەتنى ئۆزگەرتتى. 1953 - يىلى كوپىراتىپ قۇرۇلغاندا %90 تىن ئارتۇق ئايال ئىشلەپچىقىرىش ئەمگىكىگە قاتناشتى. ئۇ ئاياللارنى جاپالىق ئائىلە ئىشلىرىدىن قۇتۇلدۇرۇش ئۈچۈن، يېزىلاردا بالىلار باغچىسى قۇرۇشنى زور كۈچ بىلەن تەشەببۇس قىلىپ، زور نەتىجىگە ئېرىشتى.

1955 - يىلى ناھىيىلىك پارتكوم ئۇنى كەمبەغەل، قالاق شىڭپىڭ يېزىسىغا نۇقتىدا تۇرۇپ ئىشلەشكە ئەۋەتتى. ئۇ ئاياللار خىزمىتىنى ئەستايىدىل ئىشلەپ، ئاياللارنى ئەمگەككە قاتنىشىشقا سەپەرۋەر قىلىپ، ئاممىغا تايىنىپ ئوغۇت توپلاشنى تۇتتى ھەم ناھىيىلىك سودا ئىدارىسى بىلەن مەسلىھەتلىشىپ، نەچچە ئون كالا ئېلىپ كېلىپ قىغ چۈشۈرۈپ، ئاشلىق ئومۇمىي مەھسۇلاتىنى ئالدىنقى يىلدىكى 400 مىڭ جىڭدىن 700 مىڭ جىڭغا يەتكۈزدى.

1956 - يىلى 7 - ئايدا بەختخان خۇدا بەردى تەشكىل تەرىپىدىن لوپنۇر ناھىيىلىك خەلق ھۆكۈمىتىنىڭ مۇئاۋىن ھاكىملىقىغا تەيىنلىنىپ، لوپنۇر ناھىيىسىنىڭ تارىخىدىكى تۇنجى ئايال مۇئاۋىن ھاكىم بولۇپ قالدى.

بەختخان خۇدا بەردى مىللەتلەر ئىتتىپاقلىقى خىزمىتىگە ئىنتايىن كۆڭۈل بۆلدى. 1956 - يىلى بىڭتۇەن يېزا ئىگىلىك 2 - شىسى تارىم 1 - دېھقانچىلىق مەيدانى (ھازىرقى 34 - تۇەن - مەيدان) قۇرۇلغان مەزگىلدە، ئۇ نۇرغۇن ماسلاشتۇرۇش خىزمىتىنى ئىشلەپ، دېھقانچىلىق مەيدانىنىڭ نۇرغۇن قىيىنچىلىقىنى ھەل قىلىپ بەرگەچكە، بوز يەر ئېچىپ دېھقانچىلىق مەيدانى قۇرۇش خىزمىتى ئوڭۇشلۇق ئېلىپ بېرىلدى. 1958 - يىلى دېھقانچىلىق مەيدانى شۇ جايدىن بىر تۈركۈم ئېشەك سېتىۋالدى. يېزا ئىگىلىك ئىشچىلىرىنىڭ ئېشەك بېقىش تەجرىبىسى كەمچىل بولغاچقا، ئۇزۇن ئۆتمەي ئېشەكلەرنىڭ يېرىمىدىن كۆپرەكى قېچىپ كەتتى. بەختخان بۇ ئىشتىن خەۋەر تاپقاندىن كېيىن، دەرھال بېرىپ، دېھقانچىلىق مەيدانىنىڭ ئېشەكلەرنى تېپىشىغا

ياردەملەشتى.

بەختىخان ئاددىي دېھقان قىزىدىن لوپنۇر ناھىيىسىنىڭ رەھبىرى كادىرى بولۇپ يېتىلىش جەريانىدا، پارتىيىنىڭ يېتىشتۈرۈشىنى ۋە تەربىيىسىنى ھەر ۋاقىت ئۈتۈپ قالمىدى، باشتىن ئاخىر ئۆزىگە قاتتىق تەلەپ قويدى، شەخسى مەنپەئىتىنى كۆزلىمىدى. ئۇ مۇئاۋىن ھاكىم بولغاندىن كېيىن، بانكا مۇھاپىزەتچىلىك ۋەزىپىسىنى ئۆتەۋاتقان يولدىشىنى ئازادىرەك بىرەر خىزمەتكە ئالماشتۇرۇپ قويمىدى، يېزىدا دېھقانچىلىق قىلىدىغان ئىنسىننىمۇ ناھىيىگە يۆتكۈۋالدى. ئۇ سالامەتلىكى ئانچە ياخشى بولمىسىمۇ، خىزمەتنى ئىزچىل تىرىشىپ ئىشلىدى. 1959 - يىلى 5 - ئايدا غوپۇر ياقۇپ ئۇنىڭغا خىزمەتلەرنى دوكلات قىلىش ئۈچۈن بارغاندا، ئۇنىڭ يىغلاۋاتقانلىقىنى كۆرۈپ ھەيران بولۇپ، يىغلاشنىڭ سەۋەبىنى سورىغاندا، بەختىخان ئېسەدەپ تۇرۇپ: «پارتىيىگە ھېچقانچە ئىش قىلىپ بېرەلمەي تۇرۇپلا سالامەتلىكىمنىڭ بارغانچە ناچارلىشىپ كېتىۋاتقانلىقىدىن بىئارام بولۇۋاتىمەن» دەيدۇ. 1960 - يىلى ئۇ ئاشقازان راكىغا گىرىپتار بولۇش سەۋەبىدىن چەكسىز ئارمان بىلەن ئالەمدىن ئۆتتى.

خې جۇڭجى

خې جۇڭجى (1924 — 1983) گەنسۇ ئۆلكىسىنىڭ جىڭچۈەن دېگەن يېرىدىن بولۇپ، دېھقان ئائىلىسىدە دۇنياغا كەلگەن. ئۇ، كىچىكىدىلا ئەقىللىق، تىرىشچان بولۇپ، ئەلا نەتىجە بىلەن ئوقۇغان، يېزىقچىلىققا ماھىر ئىدى، ئۇ جىڭچۈەن تولۇق باشلانغۇچ مەكتىپىنى پۈتتۈرگەندىن كېيىن، شۇ مەكتەپتە قېلىپ ئوقۇتقۇچى بولغان. ئۇ يۇرتىدىكى خەلقنىڭ جاپا-مۇشەققىتىنى ۋە ئازاب - ئوقۇبىتىنى كۆرۈپ دائىم چوڭقۇر غەمگە پاتاتتى. مىنگونىڭ 31 - يىلى (1942 - يىلى) ئەتىيازدا گومىنداڭ ئەسكەر تۇتقاندا ئۇنىڭ بىر نەۋرە ئىنىسى ئەسكەرلىككە تۇتۇلغان، بىر نەۋرە ئىنىسى كىچىك بولغاچقا، جەمەتتىكىلەر پۇل يىغىش قىلىپ ئۇنىڭ ئورنىغا ئادەم ياللاپ ئەۋەتمەكچى بولغاندا خې جۇڭجى بۇ ئىشتىن خەۋەر تېپىپ تۇغقانلىرىنى قايىل قىلىپ، نەۋرە ئىنىسىنىڭ ئورنىغا ئەسكەر بولۇپ شىنجاڭغا كەلگەن. ئۇ مەلۇم مەدەنىيەت بىلىمىگە ئىگە بولغاچقا، كېيىنچە تۇەننىڭ شۇجىسى بولغان. 1949 - يىلى 9 - ئاينىڭ 25 - كۈنى شىنجاڭ تىنچ يول بىلەن ئازاد بولدى. 1950 - يىلى ئۇ كەسىپ ئالماشتۇرۇپ مائارىپ خىزمىتى بىلەن شۇغۇللاندى.

خې جۇڭجى تۈز، ئادىل، ئاقكۆڭۈل ئىدى، سۇن جۇڭسەن ۋە جۇڭبىلەينىڭ ئالىيچاناب پەزىلىتى ۋە ئۇلۇق تۆھپىلىرىنى قەدىرلەيتتى، ئۇلارنىڭ سۈرىتىنى ئىشخانىسىغا ئېسىپ قويۇپ، ئۆزىنى ئىلھاملاندۇرۇپ تۇراتتى. ئۇ خەتتاتلىقنى ياخشى كۆرەتتى. كىچىكىدىن تارتىپلا ھۆسن خەت مەشىق قىلغانىدى، لىۋ گۇڭچۈەنچە خەت نۇسخىسىنى ياخشى يازاتتى. ئۇ دائىم ئىدارە، ئورگانلارنىڭ ۋىۋىسكىسىنى، لوزۇنكىلىرىنى ۋە باشلانغۇچ مەكتەپ ئوقۇغۇچىلىرىنىڭ خەت ئۆلگىسىنى يېزىپ بېرەتتى. خىزمەتتىن سىرتقى ۋاقىتلاردا شېئىر يېزىپ خاتىرە قالدۇراتتى. چوڭ ئىشلارغا يولۇقسا، شېئىر بىلەن خاتىرىلەيتتى (ھازىر 93 پارچە ئەسىرى ساقلىنىۋاتىدۇ). ئۇ شېئىر يېزىپ ۋەتەننىڭ تاغ - دەريالىرىنى، سوتسىيالىستىك قۇرۇلۇشىنى، ئىسلاھات ئېلىپ بېرىش، ئىشكىنى سىرتقا ئېچىۋېتىشنى مەدھىيىلىدى. تەيۋەننى مۇستەقىل قىلىشنى تەرغىپ قىلىدىغان ئۇنسۇرلارنىڭ ۋەتەننى پارچىلاشتەك رەزىل قىلمىشىنى سۆكتى.

خې جۇڭجى خىزمەتتە ئەستايىدىل ئىدى، قىلچە بىپەرۋالىق قىلمايتتى. ئۇ «بارلىقىمنى ئەلگە ئاتاپ چاپالار چېكەي، بۇ ئۆمرۈمنى تەزكىرىگە تەسەددۇق ئېتەي» دېگەن مىسرالارنى دەستۇر قىلىپ، ئۆزىنى رىغبەتلەندۈرەتتى. ئۇ دۇرۇس، ئاقكۆڭۈل ئىدى، باشقىلارغا ياردەم بېرىشنى خۇشاللىق دەپ بىلەتتى. ئۇ شۇ جايدىكى موڭغۇل، ئۇيغۇر كادىرلار ۋە ئامما بىلەن چوڭقۇر دوستلۇق ئورناتتى. ئاز سانلىق مىللەتلەر ئۇنى «ياخشى ئادەم» دەيتتى، ئۆز قېرىنداشلىرىدىنمۇ بەك ھۆرمەتلەيتتى ۋە ئاسرايتتى، «مەدەنىيەت زور ئىنقىلابى» دا ئۇچىغا چىققان سول ئىمىدىيىۋى پىكىر ئېقىمى يامراپ كېتىش ۋەجىدىن، ئۇ ئايرىپ قويۇلۇپ تەكشۈرۈلدى، مەجبۇرىي ئەمگەككە سېلىندى. مۇشۇ چاغدا تۇرمۇشى ئانچە ھاللىق بولمىغان بىر ئۇيغۇر بوۋاي ھېچنىمىگە قارىماي ئۇنى ئۆيىگە تاماققا تەكلىپ قىلىپ، شۇ چاغدىكى ئەڭ ئېسىل تااملار بىلەن كۈتتى. تاماقتىن كېيىن يەنە ھەمراھلىرىڭىز بىلەن بىللە يەڭ دەپ ئۇنىڭغا بىر نەچچە نان بەردى. خې جۇڭجى ھاياجىنىنى باسالماي «ياغلىق ئوماچ» دېگەن تېمىدا شېئىر يېزىپ بۇ ئىشنى خاتىرىلىگەندى. يېزا ئىگىلىك 2 - شىسى تارىم 9 - مەيداندىكى تىككۈچى توختى دائىم ئۈزۈم ۋە مېۋە - چېۋىلەرنى ئالغاچ ئېشىكىگە مىنىپ بېرىپ خې جۇڭجىنى يوقلاپ تۇردى. دېھقان ئابدۇرېھىم ئۇنىڭغا مەخسۇس بۇغداي نېنى ئاپىرىپ بەردى ھەم سالامەتلىكىنى ئاسراش توغرىسىدا قايتا - قايتا نەسەت قىلىپ تۇردى. ئۇ ئاممىنىڭ كۆڭۈل بۆلۈشى ۋە كۆيۈنۈشىدىن چەكسىز مېھىر - شەپقەت ھېس قىلدى ۋە قۇۋۋەتلەندى. مۇشۇ مۇناسىۋەت بىلەن ئۇ «كىچىك ھۇجرا» دېگەن شېئىرنى يېزىپ، ئۆزىنىڭ قىيىن ئەھۋالدا تۇرۇپمۇ ئىنقىلابىي ئۈمىداۋارلىققا تولغان قەلبىنى ئىزھار قىلدى. 1976 - يىلى جياڭ چىڭ ئەكسىلىنىڭ ئىنقىلابىي گۇرۇھى تارمار قىلىنغاندىن كېيىن، ئۇ «مەرھابا باھار» ناملىق شېئىرنى يېزىپ، ئۆزىنىڭ خۇشاللىق ھېسسىياتىنى ئىپادىلىدى:

ئۆتتى پىنھان ئون يىلىم، ئەمدى قۇچاق ئاچتى باھار.
تاغ ئارا گۈللەر ئېچىلدى ھۈپپىدە، چاچتى ئىپار.
مىسلىسىز شۇ ئۆزگىرىشنىڭ توغرا يولى بەك ئۇزاق،
ئاخىرى سۈزۈلدى ئاسمان، ھەم دىلىمدا ئىپتىخار.
تەلىيم كېلىپ بۈگۈن بىت - چىت بولۇپ ئالۋاستى - جىن،
بۇ ئېلىمنىڭ قويندا بولدى ئاجايىپ ئۆزگىرىش.
يېڭى بىر ئۇزۇن سەپەرگە تاشلىدىم مەزمۇت قەدەم،
بىر ئۆمۈر ھۇجۇم نىشانىم بولدى ئەمدى تۆتلىشىش.

يېڭى جۇڭگو قۇرۇلغاندىن كېيىن، خې جۇڭجى 30 يىلنى بىر كۈندەك ئۆتكۈزۈپ، مائارىپ بېغىدا تەر ئاققۇزۇپ، خېجىڭ، لوپنۇر ناھىيىلىرىدە باشلانغۇچ مەكتەپ مۇدىرى، مەدەنىيەت - مائارىپ - سەھىيە بۆلۈمىنىڭ مۇئاۋىن باشلىقى ۋە ئوتتۇرا مەكتەپنىڭ مۇئاۋىن مۇدىرى بولدى. ئۇ چىقىشقاق ئىدى، ئوقۇغۇچىلارنى تەربىيەلەشكە ماھىر ئىدى. زېرىكمەي ئۆگىنەتتى. ھەممە ئىشنى ئۆز ئەمەلىيىتىدە كۆرسىتەتتى، باشقىلارغا ئۈلگە بولاتتى. 1950 - يىلى 2 - ئايدا ئۇ خېجىڭ ناھىيىسى 1 - باشلانغۇچ مەكتىپىدە «بالىلار ئاۋازى» ھەپتىلىك ژۇرنىلىنى چىقاردى، ژۇرنالدا: تىرىشچانلىق، ئۆگىنىش، سۆيۈش، ئەمگەك دېگەن تۆت سۆزلۈك مەكتەپ تەلىمىنى ئوتتۇرىغا قويغان ۋە بۇنى مۇنداق ئىزاھلىغان: «تىرىشچانلىق — كۈرەش روھى، ئۆگىنىش — توختىماي ئىلگىرىلەش، سۆيۈش — مىللەتلەر ئىتتىپاقلىقى، ئەمگەك — جاپا - مۇشەققەتتىن باش تارتىماسلىق. تىرىشىپ ئۆگىنىش خەلققە بەخت يارىتىشنى، سۆيۈش، ئەمگەك ۋە تەننى گۈللەندۈرۈشنى مەقسەت قىلىدۇ». خې جۇڭجى قاننىق سوغۇق ۋە تومۇز ئىسسىققا قارىماي،

ھەر كۈنى سەھەردە ئوقۇغۇچىلارنىڭ گىمناستىكىغا چىقىشىغا ئۆزى باشلامچى بولدى. گىمناستىكا ئاياغلاشقاندا، ئۇ پۈتۈن مەكتەپ ئوقۇتقۇچى - ئوقۇغۇچىلىرىنى مەكتەپ تەلىمىنى بىر قېتىم ياد ئوقۇپ چىقىشقا يېتەكلەيتتى. شۇ مەزگىلدە نۇرغۇن ئوقۇغۇچى قىچىشقا كېسەللىكىگە گىرىپتار بولۇپ قالغاندا، ئۇ بىر تەرەپتىن، ئاكتىپلىق بىلەن ئۇلارنى داۋالاشنىڭ چارىسىنى ئىزدەسە، يەنە بىر تەرەپتىن، ئوقۇغۇچىلارنى يېتەكلەپ كېسەك قۇيۇپ، يالغۇز كىشىلىك كالىڭ سېلىپ ياتاق شارائىتىنى ياخشىلاپ، كېسەلنىڭ ئۆز ئارا يۇقۇلمىنىشىنىڭ ئالدىنى ئالدى. ئۇ مەكتەپنى قاتتىق باشقۇراتتى، مەدەنىيەت دەرسلىرىنى ياخشى ئۆگىنىش بىلەن بىللە، ئىدىيىۋى تەربىيىنىمۇ ياخشى ئېلىپ بېرىشنى تەشەببۇس قىلاتتى. خې جۇڭجى ماقالە يېزىپ، ئوقۇتۇش ئىدىيىسى ۋە ئوقۇتۇش ئۇسۇلىنى شەرھىلىگەن ھەم ئوقۇتۇشنى ياشلار - ئۆسمۈرلەرنىڭ ئالاھىدىلىكى، دەرسخانا تەربىيىسى، ئىشلەپچىقىرىش ئەمگىكى ئەمەلىيىتى، ئېقىم مەسىلىلىرى، سىياسىي تەربىيە بىلەن بىرلەشتۈرۈپ، ئوقۇغۇچىلارنى ۋەتەننى، خەلقنى قىزغىن سۆيۈشكە ئىلھاملاندۇرۇش، ئۇلارنى ئۇلۇغۋار غايىگە ۋە ئۆزىنى ۋەتەنگە بېغىشلەش ئىرادىسىگە ئىگە قىلىش كېرەك دەپ قارىغان. خې جۇڭجى 1983 - يىلى 1 - ئاينىڭ 21 - كۈنى 59 يېشىدا كېسەل سەۋەبى بىلەن كورلىدا ئالەمدىن ئۆتتى.

بەكرى قارى

بەكرى قارى (1879 — 1952) پىچان ناھىيىسىنىڭ تۇيۇق يېزىسىدا ئوتتۇرا دېھقان ئائىلىسىدە دۇنياغا كەلگەن. ئۇ كىچىكىدە دىنىي مەكتەپتە ئوقۇغان بولۇپ، ئەرەب، پارس تىللىرىنى خېلى پىششىق ئىگىلىگەن، قۇرئاننى يادقا بىلەتتى. ئۇ ئىدىيىدە بىر قەدەر جانلىق بولۇپ، شۇ جايدىكى خەلق ئاممىسىنىڭ ئازاب - ئوقۇبەتلىك تۇرمۇشىنى چوڭقۇر چۈشىنىپ يەتكەندى، ئۇ نادانلىقنى تۈگەتمىگىچە نامراتلىقتىن قۇتۇلغىلى بولمايدۇ دەپ قاراپ، مائارىپ خىزمىتى بىلەن شۇغۇللىنىشقا بەل باغلىغانىدى.

مىنگونىڭ 14 - يىلى (1925 - يىلى) بەكرى قارى تەكلىپ بىلەن لوپنۇر ناھىيىسىنىڭ تىكەنلىك يېزىسىغا كېلىپ، دىنىي مەكتەپ ئېچىپ، شۇ جاي ئۈچۈن بىر تۈركۈم دىنىي زىيالىيلارنى يېتىشتۈرۈپ بەرگەن ۋە ئامما ئارىسىدا خېلى يۇقىرى ئابروي تاپقان. مىنگونىڭ 19 - يىلى (1930 - يىلى) ئۇ يەنە كورلىدىن ھەرخىل پەن ئوقۇتقۇچىلىرىنى تەكلىپ بىلەن ئېلىپ كېلىپ ئوقۇغۇچىلارغا خەنزۇ تىلى، ماتېماتىكا، تەبىئەت، جۇغراپىيە، گۈزەل سەنئەت ۋە تەنتەربىيىدىن دەرس ئۆتكۈزگەن. مىنگونىڭ 23 - يىلى (1934 - يىلى) ئۇ تىكەنلىك يېزىسى ئۇيغۇر مەدەنىي ئاقارتىش ئۇيۇشمىسىنىڭ مۇدىرى بولغان. بۇ مەزگىلدە ئۇ پۈتۈن كۈچى بىلەن مەكتەپ قۇرۇش خىزمىتىگە ئالاھىدە ئېتىبار بەرگەن. ئۇنىڭ تەشەببۇسى ۋە تەشكىللىشى بىلەن، 13 سىنىپلىق، 345 قىز - ئوغۇل ئوقۇغۇچى ئوقۇيدىغان سەككىز مەكتەپ قۇرۇلغان. شۇنىڭ بىلەن بىللە، ئۇ يەنە بۇ سەككىز مەكتەپتە چوڭلار كەچلىك كۇرسى ئاچقان، 263 دېھقان ساۋات چىقىرىپ ئۆگىنىشكە قاتناشقان. مىنگونىڭ 27 - يىلى (1938 - يىلى) غا قەدەر 187 كىشى ساۋاتسىزلىقتىن قۇتۇلغان. كېيىن ئوقۇغۇچىلارنىڭ كۆپىيىشى بىلەن، سىنىپ يېتىشمىگەندە، ئۇ ئۆزى مەبلەغ چىقىرىپ، ئۇيغۇر مەدەنىي ئاقارتىش ئۇيۇشمىسى ياردەم قىلغان مەبلەغنى قوشۇپ 578 كۋادرات مېتىر سىنىپ سالغان. ئوقۇتقۇچىلارنىڭ ئىش ھەققى ۋە نامرات ئوقۇغۇچىلارنىڭ

ئوقۇش سايمانلىرىنى ھەل قىلىش ئۈچۈن، ئۇ ئۇيغۇر مەدەنىي ئاقارتىش ئۇيۇشمىسىنىڭ خىراجىتى بىلەن دۇكان ئېچىپ، ئۇيۇشمىنىڭ كىرىمىنى كۆپەيتكەن ۋە شۇ جايدىكى دېھقان - چارۋىچىلارنىڭ قىيىنچىلىقىنى ھەل قىلىپ، ئاممىنىڭ ئالقىشىغا سازاۋەر بولغان. شۇنىڭ بىلەن بىللە ئۇ يەنە مەدەنىيەت - سەنئەت ئەترىتى تەشكىللەپ، ئويۇن تاپاۋىتىنى ئۇيغۇر مەدەنىي ئاقارتىش ئۇيۇشمىسىنىڭ خىراجىتىگە ئىشلەتكەن. بەكرى قارى ئەينى يىللاردا تەربىيىلىگەن نۇرغۇن ئوقۇغۇچىلار ھازىر پارتىيە، ھۆكۈمەت ئورگانلىرى، ئالىي مەكتەپ، تېخنىكوم ۋە پەن تەتقىقات ئورۇنلىرىدا ئىشلىمەكتە.

شىنجاڭ تىنچلىق بىلەن ئازاد بولغاندىن كېيىن، بەكرى قارى خەلق ھۆكۈمىتىنى ھىمايە قىلدى، مىللىي مائارىپ خىزمىتىنى پائال قانات يايدۇردى، مىللەتلەر ئىتتىپاقلىقىغا ئەھمىيەت بەردى. ئۇ، 1952 - يىلى 73 يېشىدا ئالەمدىن ئۆتتى.

II باب

شەخسلەر جەدۋىلى

يېڭى جۇڭگو قۇرۇلغاندىن كېيىن، سوتسىيالىستىك قۇرۇلۇش داۋامىدا، لوپنۇر ناھىيىسىدە زور بىر تۈركۈم ئىلغارلار، نەمۇنىچىلار مەيدانغا كەلدى. ئۇلار ھەر قايسى سەپتە تايانچلىق ۋە باشلامچىلىق رول ئوينىدى، ھەر قايسى كەسىپلەرنىڭ ئۇچقاندەك تەرەققىي قىلىشىغا تۈرتكە بولدى. شۇنىڭ بىلەن بىللە لوپنۇر ناھىيىسى يەنە دۆلەتكە زور بىر تۈركۈم كادىر يەتكۈزۈپ بەردى. ئۇلار شىنجاڭنىڭ ھەر قايسى جايلىرىدا خىزمەت قىلدى.

لوپنۇر ناھىيىسىدىن مەملىكەت ۋە ئاپتونوم رايون بويىچە تەقدىرلەنگەن ئىلغار شەخسلەر

21 - قىسىم 1 - جەدۋەل

ۋاقتى	تەقدىرلەنگەن ئورۇن	شەرەپ نامى	تەقدىرلەنگەن چاغ- دىكى خىزمەت ئورنى ۋە ۋەزىپە- سى	ئىسمى	ئىسمى - فامىلىسى
1957-يىلى	گوۋۇيۈەن	يېزا ئىگىلىك نەمۇنىچىسى	ناھىيىلىك مال دوختۇرلۇق پونكىت- تىنىڭ باشلىقى		ئىمىن رېھىم
1959-يىلى	مەملىكەتلىك قەھرىدى- جانلار ئۇچرىشىش يىغىنى	ئەمگەك نەمۇنىچى- سى	ئاشلىق ئىدارىسى	خەنزۇ	خوجىنباۋ

1983-يىلى	گوۋۇيۈەن	مەملىكەتلىك ئاز سانلىق مىللەت رايونىدىكى ئىلغار پەن - تېخنىكا خادىمى	ناھىيىلىك مال دوختۇرلۇق پونكىتىنىڭ باشلىقى	خەنزۇ	ئايال	لياڭ دۇ
1983-يىلى	گوۋۇيۈەن	نەمۇنچى سىنىپ مۇدىرى	ناھىيىلىك 1 - ئوتتۇرا مەكتەپنىڭ ئوقۇتقۇچىسى			قاسىم سەمەت
1985-يىلى	پوچتا - تېلېگرافى مەنىستىرلىكى، جۇڭخۇا مەملىكەتلىك باش ئىشچىلار ئۇيۇشمىسى	پوچتا - تېلېگرافى ئەمگەك نەمۇنچىسى	ناھىيىلىك پوچتا - تېلېگرافى لىنىيە پونكىتىنىڭ ئىشچىسى	خەنزۇ	ئەر	سۇجۇنئەن
1956-يىلى	ئاپتونوم رايونلۇق خەلق كومىتېتى	چارۋىچىلىق ساھەسىدىكى ئىلغار خىزمەتچى	ناھىيىلىك مال دوختۇرلۇق پونكىتىنىڭ باشلىقى			ئىمىن رېھىم
1979-يىلى	ئاپتونوم رايونلۇق ئىنقىلابى كومىتېتى	مۇنەۋۋەر يېتەكچى	ناھىيىلىك 1 - باشلانغۇچ مەكتەپنىڭ ئوقۇتقۇچىسى			مىجىت مېيىن
1982-يىلى	ئاپتونوم رايونلۇق باش ئىشچىلار ئۇيۇشمىسى	ئىشچىلار ئۇيۇشمىسى خىزمىتى بويىچە ئىلغار خىزمەتچى	ناھىيىلىك يۇقۇملۇق كېسەللىكلەرنىڭ ئالدىنى ئېلىش پونكىتىنىڭ كادىرى			ئەيسا توختى
1982-يىلى	ئاپتونوم رايونلۇق خەلق ھۆكۈمىتى	چوڭلار مائارىپى بويىچە مۇنەۋۋەر كادىر	مەدەنىيەت - مائارىپ بۆلۈمىنىڭ كادىرى			شېرىپ مۇسا
1982-يىلى	ئاپتونوم رايونلۇق خەلق ھۆكۈمىتى	ئىلغار سەھىيە خىزمەتچىسى	تارىم گۇڭشى دوختۇرخانىسىنىڭ كادىرى			ئابدۇرېھىم
1983-يىلى	ئاپتونوم رايونلۇق خەلق ھۆكۈمىتى	پىلانلىق تۇغۇت خىزمىتىدىكى ئىلغار شەخس	چۈچۈك بۇيا قىيا - مى زاۋۇتىنىڭ ئىشچىسى	خەنزۇ	ئايال	پەن خۇيچېن
1983-يىلى	ئاپتونوم رايونلۇق خەلق ھۆكۈمىتى	ئەمگەك نەمۇنچىسى	ناھىيىلىك پوچتا - تېلېگرافى لىنىيە پونكىتىنىڭ ئىشچىسى	خەنزۇ	ئەر	سۇجۇنئەن
1984-يىلى	ئاپتونوم رايونلۇق پوچتا - تېلېگرافى ئىدارىسى	پوچتا - تېلېگرافى سىستېمىسىنىڭ قېتىملىق باشلامچىسى				

1984-يىلى	ئاپتونوم رايونلۇق خەلق ھۆكۈمىتى	ئاز سانلىق مىلەتلەر رايونىدىكى ئىلغار پەن - تېخنىكا خادىمى	ناھىيىلىك پەن - تېخنىكا جەمئىيەت تىنىڭ رەئىسى، ناھىيىلىك سىياسىي كېڭەش - خىزمەت مۇئاۋىن رەئىسى	خەنزۇ	ئايال	لياڭ دۇ
1985-يىلى	ئاپتونوم رايونلۇق خەلق ھۆكۈمىتى	يېزىلاردا پەن - تېخنىكىنى ئومۇملاش - تۈرۈشتىكى ئىلغار خىزمەتچى				
1984-يىلى	ئاپتونوم رايونلۇق خەلق ھۆكۈمىتى	ئاز سانلىق مىلەتلەر رايونىدىكى ئىلغار پەن - تېخنىكا خادىمى	مال دوختۇرلۇق پونكىتىنىڭ كادىرى			ئابلا ھېيت
1984-يىلى	ئاپتونوم رايونلۇق خەلق ھۆكۈمىتى	ئىلغار خىزمەتچى	ناھىيىلىك تەپتىش مەھكىمىسى جىنايىتى ئىشلار تەپتىش بۆلۈمىنىڭ باشلىقى			ھېزىم خالىق
1985-يىلى	ئاپتونوم رايونلۇق خەلق ھۆكۈمىتى	ئىلغار خىزمەتچى	ناھىيىلىك سودا - سانائەت مەمۇرىي باشقۇرۇش ئىدارە - سىنىڭ مۇئاۋىن باشلىقى			تۈردى باۋۇدۇن
1985-يىلى	ئاپتونوم رايونلۇق خەلق ھۆكۈمىتى	يېزا ئىگىلىكىنى رايونلاشتۇرۇشتىكى ئىلغار خىزمەتچى	مۇئاۋىن ھاكىم	خەنزۇ	ئەر	چىن پىڭھېي
1985-يىلى	ئاپتونوم رايونلۇق خەلق ھۆكۈمىتى	يېزا ئىگىلىكىنى رايونلاشتۇرۇشتىكى ئىلغار خىزمەتچى	ناھىيىلىك رايونلاشتۇرۇش ئىشخانىسىنىڭ كادىرى	خەنزۇ	ئەر	جۇبىنئۇ
1985-يىلى	ئاپتونوم رايونلۇق خەلق ھۆكۈمىتى	مۇنەۋۋەر مائارىپ - چى	ناھىيىلىك 1 - ئوتتۇرا مەكتەپنىڭ مۇدىرى			ھەنپە ئەۋەل
1984-يىلى	ئاپتونوم رايونلۇق خەلق ھۆكۈمىتى	ئورمان ئاسراش، ئوتتىن مۇداپىئە - لىنىيىتىدىكى ئىلغار شەخس	ناھىيىلىك ئورمان ئاسراش، ئوتتىن مۇداپىئە لىنىيىتى قومانداىلىق شتابى - خىڭ باش قوماندانى			ئوسمان قادىر

1949 - يىلدىن 1985 - يىلغىچە باشقا جايلاردا خىزمەت قىلغان لوپنۇر ناھىيىلىك ناھىيە، تۈەن دەرىجىلىكتىن يۇقىرى كادىرلار
21 - قىسىم 2 - جەدۋەل

ئىسىم - فامىلىسى	يۇرتى	1985 - يىلدىكى ۋەزىپىسى
قېيۇم باۋۇدۇن	شىنجاڭ يېزىسى قاراقۇم كەنتى	ئاپتونوم رايونلۇق پارتكوم دائىمىي كومىتېتىنىڭ ئەزاسى
مامۇت نىياز	تارىم يېزىسى بوستان كەنتى	بايىنغولىن موڭغۇل ئاپتونوم ئوبلاستلىق خەلق قۇرۇلتىيى دائىمىي كومىتېتىنىڭ مۇئاۋىن مۇدىرى
ئىمىن غازى	تارىم يېزىسى يېڭى سۇ كەنتى	ئاپتونوم رايونلۇق رادىئو - تېلېۋىزىيە نازارىتىنىڭ مۇئاۋىن باش مۇھەررىرى
مەھمەت سېيىت	تارىم يېزىسى ئاقچىكە كەنتى	ئاپتونوم رايونلۇق ئاشقى پېرېۋوت باشقۇرۇش ئىدارىسىنىڭ مۇئاۋىن باشلىقى
غوپۇر ئابدۇللا	لوپنۇر بازىرى	خوتەن ۋىلايىتىنىڭ مۇئاۋىن ۋالىيسى
ئىبراھىم كازىم	تارىم يېزىسى خادادۆڭ كەنتى	بايىنغولىن موڭغۇل ئاپتونوم ئوبلاستلىق سەھىيە ئىدارىسىنىڭ باشلىقى
يۈنۈس سېيىت	تارىم يېزىسى خادادۆڭ كەنتى	بايىنغولىن موڭغۇل ئاپتونوم ئوبلاستلىق ئوتتۇرا خەلق سوت مەھكىمىسىنىڭ مۇئاۋىن باشلىقى
مەھمەت شېرىپ	تارىم يېزىسى خادادۆڭ كەنتى	ئاپتونوم رايونلۇق يۇقىرى خەلق سوت مەھكىمىسى جىنايىتى ئىشلار سوت كولىگىيىسىنىڭ مۇئاۋىن باشلىقى
ھاپىز ئىمىن	تارىم يېزىسى خادادۆڭ كەنتى	ئاپتونوم رايونلۇق سەھىيە نازارىتى سەھىيە مەمۇرىيىتى باشقارمىسىنىڭ باشلىقى
ئابلېمىت راخمان	تارىم يېزىسى خادادۆڭ كەنتى	شىنجاڭ داشۆسى سىياسىي - مائارىپ فاكولتېتىنىڭ مۇدىرى
ئىسمائىل نەزەر	تارىم يېزىسى ئاقچىكە كەنتى	بايىنغولىن موڭغۇل ئاپتونوم ئوبلاستلىق دوختۇرخانىنىڭ باشلىقى
ھېكىم يۈنۈس	تارىم يېزىسى ئاقچىكە كەنتى	ئاپتونوم رايونلۇق پارتىيە مەكتىپى پارتىيە تارىخى كاپىدراسىنىڭ مۇدىرى

جاپپار قۇربان	تارىم يېزىسى ئاقچىكە كەنتى	خوشۇت ناھىيىسىنىڭ مۇئاۋىن ھاكىمى
قادىر تۇردى	تارىم يېزىسى چوڭكۆل كەنتى	ئاپتونوم رايونلۇق تاشقى ئىقتىساد - سودا نازارىتى پىلان - مالىيە باشقارمىسىنىڭ باشلىقى
تۇرسۇن ئىسلام	تارىم يېزىسى چوڭكۆل كەنتى	ئاپتونوم رايونلۇق جامائەت خەۋپسىزلىكى نازارىتىدە باشقارما باشلىقى
ئابلەت ماناپ	تارىم يېزىسى تارىم كەنتى	بايىنغولىن موڭغۇل ئاپتونوم ئوبلاستلىق يول ئاسراش ئوچاستىكىسى پارتكومىنىڭ مۇئاۋىن شۇجىسى
مامۇت قاسىم	تارىم يېزىسى قۇۋانكۆل كەنتى	شىنجاڭ ناخشا - ئۇسسۇل ئۆمىكىنىڭ باشلىقى
ئەمەت تۇردى	شىڭپىڭ يېزىسى تۇڭچىكە كەنتى	بايىنغولىن موڭغۇل ئاپتونوم ئوبلاستلىق نېفىت شىركىتىنىڭ تەكشۈرۈپ تەتقىق قىلغۇچىسى
مەھمەت ئېلى	شىڭپىڭ يېزىسى قاراقۇم كەنتى	چاقىلىق ناھىيىلىك خەلق قۇرۇلتىيى دائىمىي كومىتېتىنىڭ مۇئاۋىن مۇدىرى
تاھىر سەيپە	شىڭپىڭ يېزىسى قاراقۇم كەنتى	بايىنغولىن موڭغۇل ئاپتونوم ئوبلاستلىق 1 - ئاپتوموبىل ترانسپورت شىركىتى پارتكومىنىڭ شۇجىسى
مەمتىمىن ھۈسەيىن	شىڭپىڭ يېزىسى كۆنچى كەنتى	بايىنغولىن موڭغۇل ئاپتونوم ئوبلاستلىق ئەمگەك - كادىرلار ئىدارىسىنىڭ مەسلىھەتچىسى
يۈسۈپ روزى	شىڭپىڭ يېزىسى قاراقۇم كەنتى	ئاپتونوم رايونلۇق مائارىپ شۆبەسىدە باشقارما باشلىقى
ئابلەز ھەسەن	شىڭپىڭ يېزىسى شىنغاغا كەنتى	ئاپتونوم رايونلۇق ئاشلىق مەكتىپىنىڭ مۇئاۋىن مۇدىرى
ئىسھاق ئوسمان	شىڭپىڭ يېزىسى داشى كەنتى	ئاپتونوم رايونلۇق ماددىي ئەشيا ترانسپورت شىركىتىنىڭ مۇئاۋىن جىنغىلىسى
ياقۇپ قۇربان	لوپنۇر بازىرى	بايىنغولىن موڭغۇل ئاپتونوم ئوبلاستلىق سېمونت زاۋۇتىنىڭ باشلىقى
ئېلى توختى	ئۈرۈمچىلىق مەيدانى	شىنجاڭ ھەربىي رايونى «جەڭ غەلبىسى گېزىتى» تەھرىر بۆلۈمىنىڭ مۇئاۋىن مۇدىرى
غوپۇر مۆمىن	تارىم يېزىسى بوستان كەنتى	بايىنغولىن موڭغۇل ئاپتونوم ئوبلاستلىق سودا - سانائەت بانكىسىنىڭ مۇئاۋىن باشلىقى
ياسىن ھۈسەيىن	شىڭپىڭ يېزىسى كۆنچى كەنتى	1 - ئاۋغۇست يېزا ئىگىلىك شۆبەسىدە فاكۇلتېت مۇدىرى

قوشۇمچە

يېڭى ئادەم، يېڭى ئىشلار

لوپنۇر خەلقى ئەمگەكچان، بانۇر، خۇشخۇي، خۇشپېئىل خەلق. يېڭى جۇڭگو قۇرۇلغاندىن كېيىن، ھەر مىللەت خەلقى دۆلەتنىڭ خوجىسىغا ئايلاندى، ئەنئەنىۋى ئېسىل پەزىلەتلەر تېخىمۇ جارى قىلدۇرۇلدى. ھەر دەرىجىلىك پارتىيە تەشكىلاتلىرى سوتسىيالىستىك، كوممۇنىستىك ۋە كوللېكتىۋىزىملىق ئىدىيىۋى تەربىيىگە ئەھمىيەت بەردى. كونا جۇڭگودىن قالغان فېئودالىزم قالدۇقلىرى ۋە قالاق ئۆرپ - ئادەتلەر ئاستا - ئاستا تۈگىتىلدى، ۋەتەنپەرۋەرلىك، كوللېكتىۋىزىملىق ئىدىيە ۋە سوتسىيالىزم ئىدىيىسى خەلق قەلبىگە چوڭقۇر ئورنىدى، ئۆز ئارا ياردەملىشىدىغان، ئادالەت يولىدا پىداكارلىق كۆرسىتىدىغان، ئالتۇن تېپىۋالسىمۇ كۆز قىرىنى سالمايدىغان روھ ۋە ئىتتىپاقلىق، ئىناقلىق روھى كەڭ جارى قىلدۇرۇلدى. 80 - يىللارنىڭ بېشىدىن باشلاپ، پۈتۈن ناھىيىدە «تۆت گۈزەل، بەش بولۇش، ئۈچىنى قىزغىن سۆيۈش» (مەدەنىيەتلىك بولۇش، ئەدەبىلىك بولۇش، ئەخلاقلىق بولۇش، تەرتىپلىك بولۇش، پاكىزە بولۇش، قەلبى گۈزەل، مۇھىتى گۈزەل، سۆزى گۈزەل، ھەرىكىتى گۈزەل بولۇش، پارتىيىنى قىزغىن سۆيۈش، ۋەتەننى قىزغىن سۆيۈش، سوتسىيالىزمىنى قىزغىن سۆيۈش) «مىللەتلەر ئىتتىپاقلىشىپ ئىلگىرىلەش» پائالىيىتى كەڭ قانات يايدۇرۇلۇپ، ھەر مىللەت خەلقىنىڭ سوتسىيالىستىك ئىدىيىۋى ئېڭى تېخىمۇ ئۆستى. ياخشى ئادەم، ياخشى ئىش كۆپلەپ مەيدانغا كەلدى.

1979 - يىلدىن 1985 - يىلغىچە ئېلىنغان تولۇقسىز مەلۇماتقا قارىغاندا، ناھىيە بويىچە ھەمكارلىق، دوستلۇق ۋە باشقىلار ئۈچۈن ئۆز مەنپەئىتىدىن كېچىشكە دائىر ئىش 357 قېتىمغا يەتكەن. ئالتۇن تېپىۋالسىمۇ كۆز قىرىنى سالماسلىق ئومۇمىي كەيپىياتقا ئايلانغان، بولۇپمۇ بۇنداق كەيپىيات ناھىيىدىكى ياشلار - ئۆسمۈرلەر ئارىسىدا تېخىمۇ گەۋدىلىك بولغان. مائارىپ ئىدارىسىنىڭ 1982 - يىلدىن 1985 - يىلغىچە بولغان تولۇقسىز مەلۇماتقا قارىغاندا، ئالتۇن تېپىۋالسىمۇ كۆز قىرىنى سالماسلىققا دائىر ئىش 3647 ئادەم (قېتىم) گە يەتكەن، 5374 يۈەن نەق پۇل، 12 ۋېلىسپىت، سەككىز دانە سائەت، بىر ئات، بىر ئېشەك، ئىككى قوي تېپىۋېلىنغان.

مەھەممەت ئەمەر باشقىلارغا ياردەم بېرىشنى خۇشاللىق دەپ بىلدى ھەربىي سەپتىن چېكىنگەن ھەربىي، پارتىيە ئەزاسى مەھەممەت ئەمەرنىڭ باشقىلارغا ياردەم بېرىشنى خۇشاللىق دەپ بىلگەن ئىش - پائالىيەتلىرى تارىم يېزىسىنىڭ بوستان كەنتىگە كەڭ تارقالدى.

1980 - يىلى مەھەممەت ئەمەر ھەربىي سەپتىن چېكىنىپ يۇرتىغا قايتىپ دېھقانچىلىق بىلەن شۇغۇللاندى. ئۇ مۇشۇ چاغدىن باشلاپ ئىمكانىيەتنىڭ بارىچە يۇرتداشلىرىغا ياخشى ئىش قىلىپ بەردى. شۇ يىلى ئۇ مېيىپ موماي ھاجىخاننىڭ 15 مو بۇغدىيىنى ئورۇپ بەردى. بەشتە كاپالەتلەندۈرۈلدىغان ئائىلىلەرگە ئۈچ ماشىنا ئوتۇن ئەكىلىپ بەردى. ئۆزى تاختاي چىقىرىپ، يېزا يولىدىكى بىر كۆۋرۈكنى ياساپ قويدى. ئەمگەك كۈچى يېتىشمەيدىغان ئاممىغا 590 توننا قىغنى ھەقىسىز توشۇپ بەردى، 27 قېتىم كەنتنىڭ خالىسانە ئەمگىكىگە قاتناشتى، ئۆز ئىختىيارى بىلەن 43 كېچە خامانغا قارىدى.

1981 - يىلى 12 - ئاينىڭ مەلۇم بىر كۈنى كەنتتىكى مەھەممەت ئارۇپ بېلىق تۇتۇۋېتىپ

ئېھتىياتسىزلىقتىن دەرياغا چۈشۈپ كەتكەن جىددىي پەيتتە، مەھەممەت ئەمەر دەرھال يېتىپ كېلىپ، ئۆز ھاياتىنىڭ خەۋپكە ئۇچرىشىغا قارىماي، سۆڭەكتىن ئۆتكىدەك سوغۇق سۇغا باتۇرلۇق بىلەن سەكرەپ چۈشۈپ، مەھەممەت ئارۋىنى قۇتۇلدۇرۇۋالدى.

جاڭ فېڭ سۇغا چۈشۈپ كەتكەن قىزنى باتۇرلۇق بىلەن قۇتۇلدۇرۇۋالدى
1983 - يىلى 6 - ئاينىڭ 1 - كۈنى چۈشتىن بۇرۇن لوپنۇر ناھىيىلىك 2 - ئوتتۇرا مەكتەپ تولۇقسىز 2 - يىللىق 1 - سىنىپ ئوقۇغۇچىسى جاڭ فېڭ ناھىيە ئۇيۇشتۇرغان «1 - ئىيۇن» ئەدەبىيات - سەنئەت بىرلەشمە كۆڭۈل ئېچىش يىغىنىغا قاتنىشىپ قايتىشىدا شىڭپىڭ ئۆستىڭى كۆۋرۈكىنىڭ بېشىغا كەلگەندە، ئۆستەڭدىن كەلگەن يىغا ئارىلاش ۋارقىرىغان ئاۋازنى ئاڭلايدۇ. ئۇ دەرھال ئۆستەڭنىڭ قېشىغا يۈگۈرۈپ بېرىپ بەش ياش ئەتراپىدىكى بىر ئۇيغۇر قىزنىڭ ئۆزىدىن كىچىك بىر قىزنى تارتقىنىچە كۆكرىكىگە كەلگىدەك چوڭقۇرلۇقتىكى سۇدا بىر چۆكۈپ، بىر لەيلەپ تۇرغانلىقىنى، سۇنىڭ بۇ ئىككىيلەننى ئۆستەڭنىڭ چوڭقۇر يېرىگە ئېقىتىپ كېتىۋاتقانلىقىنى كۆرىدۇ. مۇشۇنداق خەتەرلىك ئەھۋالدا، جاڭ فېڭ قىلچە ئىككىلەنمەستىن سۇغا سەكرەپ چۈشۈپ، ئاۋۋال كىچىك قىزنى قىرغاققا ئىتتىرىپ چىقىرىدۇ، ئارقىدىنلا يەنە سۇغا سەكرەپ چۈشۈپ، يەنە بىر قىزنى قىرغاققا ئىتتىرىپ چىقىرىدۇ. جاڭ فېڭ ئاران 13 ياشتا بولغاچقا، ئىككى قىزنى قۇتۇلدۇرۇپ چىققاندىن كېيىن ھېرىپ ھالىدىن كېتىدۇ. ئۇ كىچىك قىزنىڭ ھۇشىدىن كەتكەنلىكىنى كۆرۈپ، ھېرىپ - چارچىغىنىغا قارىماي، مەكتەپتە ئۆگەنگەن جىددىي قۇتقۇزۇش ئۇسۇلىدىن پايدىلىنىپ، قىزنى سۈنئىي نەپەسلەندۈرۈپ، ئۇنىڭ قورسىقىدىكى سۈنى چىقىرىدۇ، بىر ئازدىن كېيىن قىزچاق ھۇشقا كېلىدۇ. قىزنىڭ ئانىسى بۇ ئىشتىن خەۋەر تېپىپ، دەرھال يېتىپ كېلىپ، بالىسىنى قۇچاقلايدۇ ۋە جاڭ فېڭغا رەھمەت ئېيتماقچى بولۇپ قارىغاندا جاڭ فېڭ ئاللىقاچان بۇ جايدىن كېتىپ قالىدۇ. بۇ ئىشتىن كېيىن قىزنىڭ ئاتا - ئانىسى كۆپ سۈرۈشتە قىلىپ ئاخىر 10 - ئايدا ئاندىن جاڭ فېڭنى تاپىدۇ.

كوممۇنىستىك ياشلار ئىتتىپاقىنىڭ مۇنەۋۋەر ئەزاسى جېڭ ۋېييۇڭ
لوپنۇر ناھىيىلىك 2 - ئوتتۇرا مەكتەپ تولۇقسىز 3 - يىللىق 1 - سىنىپ ئوقۇغۇچىسى،
كوممۇنىستىك ياشلار ئىتتىپاقىنىڭ ئەزاسى جېڭ ۋېييۇڭنى كۆپچىلىك مۇنەۋۋەر ئىتتىپاق ئەزاسى دەپ تەرىپلىشىدۇ.

ساۋاقداش جېڭ ۋېييۇڭ ئادەتتە پارتىيىنىڭ سۆزىنى ئاڭلايدۇ، سوتسىيالىستىك ۋەتىنىمىزنى قىزغىن سۆيىدۇ، مەدەنىيەت بىلىملىرىنى قېتىرقىنىپ ئۆگىنىدۇ. ئىنتىزامغا رىئايە قىلىدۇ، كوللېكتىپنى قىزغىن سۆيىدۇ. ئادەتتە ئۇ كەم سۆز، قىزلاردەك تارتىنچاق بولغىنى بىلەن، كوللېكتىپ ۋە باشقىلارغا ياخشى ئىش قىلىپ بېرىشكە كەلگەندە قىلچىمۇ تارتىنمايدۇ. ئۇ قول سائەت تېپىۋېلىپ قوغداش بۆلۈمىگە تاپشۇرۇپ بېرىدۇ، تەشەببۇسكارلىق بىلەن سىنىپنى تازىلايدۇ، پارتا - ئورۇندۇقلارنى يۇيۇپ سۈرتىدۇ، بۇزۇلغان ئىشىك - دېرىزىلەرنى ئوڭشاپ قويدۇ، ئىگىلىپ قالغان كۆچەتلەرنى تۈزلەپ قويدۇ. ياز كۈنلىرى ساۋاقداشلىرىغا چاي ئەكىلىپ بېرىدۇ، قىش كۈنلىرى ساۋاقداشلىرىغا ئوت قالاپ بېرىدۇ. ئاغرىپ قالغان ساۋاقداشلىرىغا قارايدۇ، ئۇ، كوممۇنىستىك ياشلار ئىتتىپاقىغا ئەزا بولغاندا 16 ياشتا ئىدى.
جېڭ ۋېييۇڭنىڭ ئۆيى ناھىيىدىن ئۈچ كىلومېتر يىراقلىقتىكى بىناكارلىق 4 - تۈەننىڭ 25 - لىيەندە بولۇپ، مىللىي كەنت بىلەن قوشنا ئىدى. ئۇ ئۆزلىرىگە قوشنا خۇيزۇ موماينىڭ ئۆيىدە ئوتۇن يارىدىغان ئادىمى يوقلۇقىنى كۆرۈپ، ئۇنىڭغا تەشەببۇسكارلىق بىلەن ئوتۇن تېرىپ بېرىدۇ. موماي ئۇچرىغاندا ئادەمگە ۋېييۇڭنى ياخشى بالا دەپ ماختايدۇ.

1983 - يىلى جېڭ ۋېييۇڭ «ئىتتىپاق» يېزىسى شىخەيزى كەنتىدىكى 80 نەچچە ياشلىق ئۇيغۇر تۇل موماينىڭ ئاغرىپ قالغانلىقىنى ۋە زىرائەتلىرىنىڭ ئوتىنى ئوتايدىغان ئادىمىنىڭ يوقلۇقىنى ئاڭلاپ، دەرھال ئون نەچچە ساۋاقدىشىنى سەپەرۋەر قىلىپ، تومۇز ئىسسىقتا بەش سائەتتىن كۆپرەك ئىشلەپ، موماينىڭ يېرىنى ئوتاپ بېرىدۇ. موماي بۇنىڭدىن تەسىرلىنىپ: «سىلەرگە نېمە دەپ رەھمەت ئېيتسام بولار» دەيدۇ.

1983 - يىلى يازدا شىڭجېڭ يېزىسى داشى كەنتىدىكى بىر ئۇيغۇر دېھقاننىڭ كېۋەزلىكىنى چاناش زۆرۈر بولۇپ، ئەمگەك كۈچى يېتىشمەي قالغاندا، جېڭ ۋېييۇڭ يەنە ساۋاقداشلىرى بىلەن بىللە دەم ئېلىش كۈنىدىن پايدىلىنىپ قاتتىق بورانغا قارىماي، ھېلىقى دېھقانغا يېرىم كۈن ياردەملىشىدۇ.

1985 - يىلى 12 - ئاينىڭ ئوتتۇرىلىرىدا، قار لەپىلدەپ يېغىۋاتقان، سوغۇق شامال گۈكسەرەپ چىقىۋاتقان، زېمىنى ئاپئاق قار قاپلىغان بىر ئەتىگەنلىكى، جېڭ ۋېييۇڭ مەكتەپكە كېتىۋېتىپ، ناھىيىلىك ماي ئامبىرىنىڭ دوقمۇشغا كېلىشىگە، توساتتىن كۆنچى دەرياسىدىن كەلگەن «قۇتقۇزۇڭلار» دېگەن بوش ئاۋازنى ئاڭلاپ قالىدۇ ۋە ھەمراھلىرى بىلەن بىللە ئىككىلەنمەستىن ئۇچقاندەك يۈگۈرۈپ دەريا بويىغا بارىدۇ. ئەسلىدە بىر پادىچى بوۋاي ۋە 30 نەچچە تۇياق قوي كىچىككە چۈشۈپ كەتكەنكەن. ئۇلار دەرھال بوۋاينى قۇتۇلدۇرماقچى بولىدۇ. ئەمما مۇز نېپىز بولغاچقا، كىچىككە يېقىن بېرىشقا ئامالسىز قالىدۇ. شۇنىڭ بىلەن ئۇ بىر ئامال ئويلاپ، قۇرۇق دەرەخ شېخىدىن بىرنى تېپىپ كېلىپ، بىر ئۇچىنى ھەمراھلىرىغا تۇتقۇزۇپ، بىر ئۇچىنى ئۆزى تۇتۇپ تۇرۇپ، بوۋاينى تارتىۋالماقچى بولىدۇ. ئەمما ئارقا - ئارقىدىن ئىككى قېتىم مەغلۇب بولىدۇ. قانداق قىلىش كېرەك؟ ئادەمنى قۇتقۇزۇۋېلىش ھەممىدىن مۇھىم. جېڭ ۋېييۇڭ كىيىمىنى سېلىپ، كەسكىنلىك بىلەن دەرياغا سەكرەپ چۈشۈپ پۈتۈن كۈچى بىلەن بوۋاينى سۇدىن چىقىرىۋالىدۇ.

قىرغاققا چىققاندىن كېيىن، جېڭ ۋېييۇڭ ساۋاقداشلىرىغا ئوتون تەرگۈزۈپ كېلىپ، ئوت قالاپ بوۋاينىڭ كىيىملىرىنى ئوتقا قاقلايدۇ ۋە ئۇنى ئىسسىندۈرىدۇ. ئۇ يەنە باشقا ساۋاقداشلىرى بىلەن بىللە، قويلارنى بىر - بىرلەپ ئارغامچا بىلەن تارتىپ چىقىرىدۇ. پادىچى بوۋاي ئىسسىق كىيىمىنى كىيىپ، جېڭ ۋېييۇڭنىڭ قولىنى چىڭ سىقىپ تۇرۇپ بۇقۇلداپ يىغلاپ كېتىدۇ.

قریش و منچہ

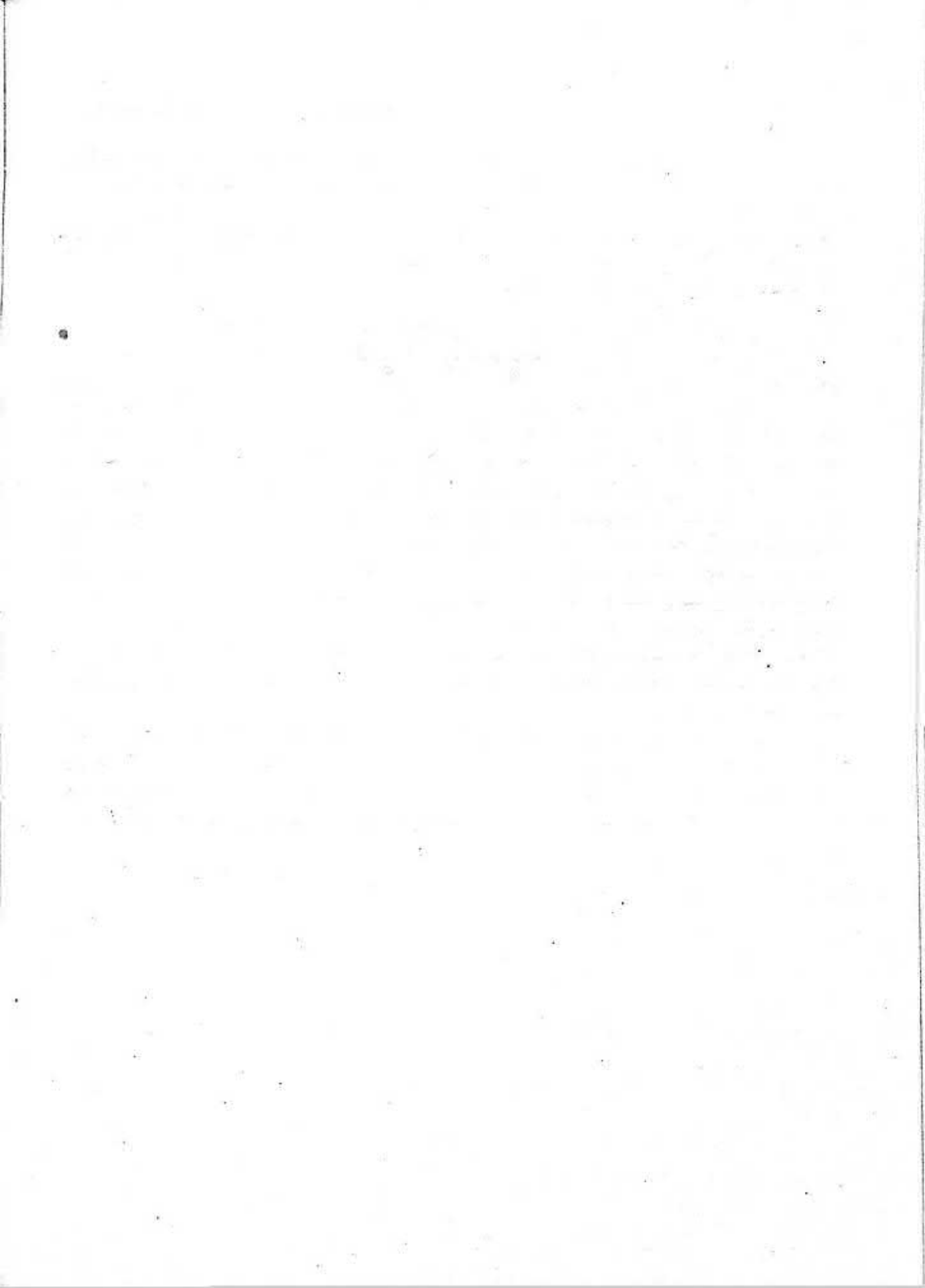

قوشۇمچە

لوپنۇر ناھىيىسىنىڭ 1986 - يىلدىن 1992 - يىلغىچە بولغان ئومۇمىي ئەھۋالى

1986 - يىلى

ئىقتىسادىي ۋە ئىجتىمائىي تەرەققىياتىنىڭ ئاساسىي ئەھۋالى

1986 - يىلى ناھىيە بويىچە سانائەت - يېزا ئىگىلىك ئومۇمىي مەھسۇلات قىممىتى 23 مىليون 897 مىڭ 200 يۈەن (يېزا ئىگىلىكىنىڭ 16 مىليون 249 مىڭ 500 يۈەن، سانائەتنىڭ 7 مىليون 647 مىڭ 700 يۈەن) گە، يېزا - بازار كارخانىلىرىنىڭ ئومۇمىي كىرىمى 19 مىليون 419 مىڭ 500 يۈەنگە يەتتى. ئومۇمىي مالىيە كىرىمى 1 مىليون 306 مىڭ 700 يۈەن، مالىيە چىقىمى 7 مىليون 495 مىڭ 200 يۈەن بولدى.

لوپنۇر ناھىيىسى يېرىم دېھقانچىلىق، يېرىم چارۋىچىلىق بىلەن شۇغۇللىنىدىغان ناھىيە، دېھقانچىلىقتا ئاشلىق، پاختا، ياغلىق دان ئاساس قىلىنىدۇ. 1986 - يىلى 13 مىڭ 600.3 توننا ئاشلىق، 852.9 توننا پاختا، 364.2 توننا ياغلىق دان ئېلىندى. يىل ئاخىرىدا قولدا 218 مىڭ تۇياق چارۋا قالدى. مۇشۇ بىر يىلدا ئۆلچەملىك ئورمان بەلبېغىدىن 331 يېلانلىنىپ، 729 مىڭ 700 تۈپ كۆچەت تىكىلدى، پىلاندىكى ۋەزىپە %162.9 ئورۇندالدى. ناھىيە بويىچە بېلىق بېقىلىدىغان سۇ كۆلىمى 20 مىڭ مو، 1986 - يىلى 110 توننا بېلىق تۈتۈلدى. ناھىيىدە 181 كىلومېتىر ئۇزۇنلۇقتا غول ئۆستەڭ بار، ئۇنىڭ 63 كىلومېتىرغا سۇ سىڭىشنىڭ ئالدىنى ئالدىغان سۇلياۋ ياتقۇزۇلدى. ناھىيىدىكى ئوتتۇرا، كىچىك سۇ ئامبىرى تۆت، چوڭ، كىچىك ناسوس پونكىتى 25 بولۇپ، ئۇلارنىڭ سۇغىرىشقا كاپالەتلىك قىلىش نىسبىتى %90 كە يەتتى.

يەرلىك سانائەتتە چۈچۈك بۇيا قىيامى ياساش ئاساس قىلىنىدۇ، بۇنىڭدىن باشقا، يەنە ئېلېكتر ئېنېرگىيىسى، يېزا ئىگىلىك ماشىنىلىرىنى رېمونت قىلىش - ياساش، ئاپتوموبىل رېمونت قىلىش قاتارلىقلار بار. 1986 - يىلى 403 توننا چۈچۈك بۇيا قىيامى ئىشلەپچىقىرىلدى. ناھىيىدىكى دۆلەت يولى ۋە بازار، يېزا تاشيولىنىڭ ئۇزۇنلۇقى 288 كىلومېتىر، بۇندىن باشقا، يەنە يېزا - كەنت دەرىجىلىك ئاددىي تاشيولىنىڭ ئۇزۇنلۇقى 65 كىلومېتىر. پوچتا يولىنىڭ

ئومۇمىي ئۇزۇنلۇقى 685 كىلومېتىر.

ناھىيە بويىچە يېزا - بازار كارخانىسى 79 بولۇپ، بىناكارلىق ئاساسلىق تىجارەت تۈرى ھېسابلىنىدۇ. ئۇنىڭدىن باشقا، يەنە بىناكارلىق ماتېرىياللىرى، كان ئېچىش، سۇلياۋ ئىشلەپچىقىرىش قاتارلىق تۈرلەر بار. 1986 - يىلى ئورۇندالغان قۇرۇلۇش كۆلىمى 11 مىڭ 433 كۋادرات مېتىرغا يەتتى.

1986 - يىلى ئىجتىمائىي تاۋارلارنىڭ پارچە سېتىلىش ئومۇمىي سوممىسى 15 مىليون 571 مىڭ يۈەنگە يەتتى. ناھىيە بويىچە نامرات ئائىلە 220 بولۇپ، 1986 - يىلىنىڭ ئاخىرىدا 181 ئائىلە نامراتلىقتىن قۇتۇلدى. دېھقان، چارۋىچىلارنىڭ كىشى بېشىغا توغرا كەلگەن ئوتتۇرىچە كىرىمى 527.18 يۈەنگە يېتىپ، 1985 - يىلىدىكىدىن 68.12 يۈەن ئاشتى. بازار - يېزىلاردىكى شەخسلەر بانكىغا ئامانەت قويغان پۇلنىڭ يىل ئاخىرىدىكى قالدۇقى 7 مىليون 97 مىڭ يۈەنگە يېتىپ، 1985 - يىلىدىكىدىن %31.3 ئاشتى.

پەن - تېخنىكا، مائارىپ، مەدەنىيەت، سەھىيە ئىشلىرى ناھىيىدىكى ئوتتۇرا ۋە مەركىزىي باشلانغۇچ مەكتەپ 15، ئوقۇغۇچىسى 7434، بۇنىڭ ئىچىدە ئۇيغۇر ئوقۇغۇچىسى 4634، ئوقۇش يېشىدىكى بالىلارنىڭ مەكتەپكە كىرىش نىسبىتى %98.8، يىللىق مۇستەھكەملىنىش نىسبىتى %99.2 كە يەتتى. بالىلار باغچىسى بىر، باغچىدىكى بالا 150، ھەرخىل كەسپىي ئوقۇتقۇچىسى 401. ناھىيىدىكى پەن - تېخنىكا خادىمى 720. بۇنىڭ ئىچىدە مەسئۇل دوختۇر ئۈچ، يېزا ئىگىلىك تېخنىكى ئىككى، مال دوختۇرى ئىككى، ئىنژېنېر ئالتە، سەھىيە ئاپپاراتى توققۇز، كېسەل كارىۋىتى 136، سەھىيە تېخنىكا خادىمى 126، بۇنىڭ ئىچىدە ۋىراجىتىن يۇقىرى دەرىجىلىك كەسپىي خادىم 19.

پارتىيە، ھۆكۈمەت ئورگانلىرىنىڭ مەسئۇللىرى

ج ك پ لوپنۇر ناھىيىلىك كومىتېتىنىڭ شۇجىسى: ئۇتۇق نىياز، مۇئاۋىن شۇجىلىرى: ياك مەنچۈەن، ئابلىتىپ ئاقموللا؛ ئىنتىزام تەكشۈرۈش كومىتېتىنىڭ شۇجىسى: خۇاڭ دانىيەن. خەلق قۇرۇلتىيى دائىمىي كومىتېتىنىڭ مۇدىرى: قادىر بارات، مۇئاۋىن مۇدىرلىرى: ليۇجىيىڭ، ئەيسا قۇربان، ئوسمان قادىر.

ھاكىمى: تۇردى تالىش، مۇئاۋىن ھاكىملىرى: فېي ۋېنلۇڭ، چىن پېنخېي، مەھەممەت ئەمەت.

سىياسىي كېڭەشنىڭ رەئىسى: ياك زوجۇ، مۇئاۋىن رەئىسلىرى: مەھەممەت يۈسۈپ، لياڭ دۇ (ئايال)، باقى قازىھاجى، غوپۇر ياقۇپ.

خەلق سوت مەھكىمىسىنىڭ باشلىقى: ئوسمان تۇردى.

خەلق تەپتىش مەھكىمىسىنىڭ باش تەپتىشى: تۇردى ئابلا.

چوڭ ئىشلار

11 - ئايدا ئاپتونوم ئوبلاستلىق پارتكوم، ئوبلاستلىق خەلق ھۆكۈمىتى بىلەن ئىشلەپچىقىرىش - قۇرۇلۇش بىڭتۇەنى يېزا ئىگىلىك 2 - شىسى 33 - تۇەن - مەيداندا مىللەتلەر ئىتتىپاقلىقى يىغىنى ئۆتكۈزدى. يىغىندا، ئاساسلىقى، لوپنۇر ناھىيىسى بىلەن يېزا ئىگىلىك 2 - شىسى تارىم بوزيەر ئۆزلەشتۈرۈش رايونى ئوتتۇرىسىدىكى ماجىرا مەسىلىسى ھەل

قىلىندى.

- 7 - ئاينىڭ 19 - كۈنى جۇڭگو خەلق ئازادلىق ئارمىيىسى لوپنۇر ناھىيىلىك قوراللىق بۆلۈمى يەرلىك ئورۇن تۈزۈلمىسىگە ئۆزگەرتىلىپ، نامى لوپنۇر ناھىيىلىك خەلق قوراللىق بۆلۈمى دەپ ئاتالدى.
- 10 - ئايدا لوپنۇر ناھىيىسىنىڭ قوش ماڭارپ خىزمىتى ئاپتونوم رايونىنىڭ تەكشۈرۈپ ئۆتكۈزۈۋېلىشىدىن ئۆتتى.

1987 - يىلى

ئىقتىسادىي ۋە ئىجتىمائىي تەرەققىياتىنىڭ ئاساسىي ئەھۋالى

1987 - يىلى ناھىيە بويىچە سانائەت، يېزا ئىگىلىك ئومۇمىي مەھسۇلات قىممىتى 27 مىليون 653 مىڭ يۈەن (يېزا ئىگىلىكىنىڭ 18 مىليون 574 مىڭ 800 يۈەن، سانائەتنىڭ 9 مىليون 78 مىڭ 200 يۈەن) گە يېتىپ، 1986 - يىلدىكىدىن %15.7 ئاشتى. مالىيە كىرىمى 1 مىليون 334 مىڭ يۈەن، مالىيە چىقىمى 8 مىليون 518 مىڭ يۈەن بولدى.

1987 - يىلى ئېلىنغان ئاشلىق 14 مىڭ 150 توننىغا، ئېلىنغان پاختا 1398 توننىغا، ئېلىنغان ياغلىق دان 214 توننىغا يېتىپ، يېزا ئىگىلىكى بويىچە 10 - يىلىمۇ مول ھوسۇل ئېلىندى. يىل ئاخىرىدا قولدا 219 مىڭ 500 تۇياق چارۋا قالدى، چىشى چارۋا نىسبىتى %54.85، تاۋارغا ئايلىنىش نىسبىتى %18.95، قولدىن چىقىش نىسبىتى %30.1 بولدى. ناھىيە بويىچە كۆچەت تىكىپ ئورمان بەرپا قىلىشتا ئەمەلىي تۇتقۇزۇلغان كۆلەم 2188 مو، مەجبۇرىي تىكىلگەن كۆچەت 157 مىڭ 800 تۈپ، پارچە - پۇرات تىكىلگەن كۆچەت 349 مىڭ 500 تۈپ. ناھىيە بويىچە بېلىق بېقىشقا بولىدىغان سۇ كۆلىمى 51 مىڭ 500 مو، مۇشۇ بىر يىلدا تۇتۇلغان بېلىق 120 توننا، بۇنىڭ ئىچىدە بېقىلغان بېلىق 60 توننا.

يېزا - بازار كارخانىلىرىدا بىناكارلىق كەسپى، ۋېرىمىكۈنت قېزىش ئاساس قىلىنىپ، باشقا كەسىپلەرنىڭ تەرەققىياتى ئىلگىرى سۈرۈلدى. 1987 - يىلىنىڭ ئاخىرىدا، ناھىيىدىكى يېزا - بازار كارخانىسى 1986 - يىلدىكى 79 دىن 92 گە كۆپىيىپ، ئومۇمىي مەھسۇلات قىممىتى 22 مىليون 727 مىڭ 700 يۈەنگە (يېرىم ئىشلەنگەن مەھسۇلاتلارنىڭ قىممىتى بۇنىڭ سىرتىدا)، ئومۇمىي كىرىم 23 مىليون 330 مىڭ 700 يۈەنگە يەتتى.

ئاساسلىق سانائەت مەھسۇلاتلىرىنىڭ مىقدارى جەھەتتە چۈچۈك بۇيا قىيامى 434 توننىغا يېتىپ، 1986 - يىلدىكىدىن %7.7 ئاشتى. 11 مىڭ توننا ۋېرىمىكۈنت قېزىلدى (تەييار مەھسۇلات). دۆلەتنىڭ «ئۇچقۇن» پىلانىغا كىرگۈزۈلگەن ناھىيىلىك لوپنۇر كەندىرى زاۋۇتى ئىشلەپچىقىرىش رايونى ئاساسىي گەۋدىسىنىڭ توپا - تاش قۇرۇلۇشى پۈتۈنلەي تاماملاندى.

دۆڭقوتان رايونىغا 10 مىڭ ۋولتلىق يۇقىرى بېسىملىق سىم تارتىلدى، ئۇنىڭ ئومۇمىي ئۇزۇنلۇقى 29.9 كىلومېتىر، بۇنىڭغا 330 مىڭ يۈەندىن ئارتۇق مەبلەغ سېلىندى. يۇقىرى بېسىملىق سىمنىڭ تارتىلىشى بىلەن چەت - ياقا رايونلاردا «ئۈچ راۋان بولۇش» (يول، سۇ، توك راۋان بولۇش) ئەمەلگە ئاشتى.

ناھىيىلىك تۈرۈبا سۈيى قۇرۇلۇشىنىڭ 1 - قارارلىق سۇ بىلەن تەمىنلەش قۇرۇلۇشى تاماملاندى. مەزكۇر قۇرۇلۇشنىڭ كۈندىلىك سۇ چىقىرىش مىقدارى 2592 كۇب مېتىر بولۇپ، ناھىيە بازىرى ئاھالىسىنىڭ ئىچىملىك سۇ مەسىلىسى ھەل بولدى.

ناھىيىدىكى يولۇچىلار ئاپتوموبىلى ۋە يۈك ئاپتوموبىلى 113، يىللىق يولۇچى ئوبوروت مىقدارى 18 مىڭ 900 ئادەم / كىلومېتىر، يۈك ئوبوروت مىقدارى 5 مىليون 826 مىڭ 300 توننا / كىلومېتىر.

ناھىيە بويىچە تاۋارلارنىڭ ساپ سېتىۋېلىنىش سوممىسى 8 مىليون 560 مىڭ يۈەن، ساپ سېتىلىش سوممىسى 12 مىليون 890 مىڭ يۈەن. دېھقان، چارۋىچىلارنىڭ كىشى بېشىغا توغرا كەلگەن يىللىق ئوتتۇرىچە كىرىمى 568.1 يۈەن. 1987 - يىلنىڭ ئاخىرىدا 173 ئائىلە نامراتلىقتىن قۇتۇلدى، بۇ، ئومۇمىي نامرات ئائىلىنىڭ 92.02 پىرسەنتىنى ئىگىلەيدۇ. بازار-يېزىلاردا بانكىغا ئامانەت قويۇلغان پۇلنىڭ يىل ئاخىرىدىكى قالدۇقى 10 مىليون 589 مىڭ يۈەنگە يەتتى.

ناھىيىدىكى ئوتتۇرا مەكتەپ ئۈچ، ئوقۇغۇچىسى 2501 (ئۇيغۇر ئوقۇغۇچىسى 1475)؛ مەركىزىي باشلانغۇچ مەكتەپ 12، ئوقۇغۇچىسى 5078 (ئۇيغۇر ئوقۇغۇچىسى 3674)؛ جەمئىي ئوقۇتقۇچى، ئىشچى - خىزمەتچى 489. ئوقۇش يېشىدىكى بالىلارنىڭ مەكتەپكە كىرىش نىسبىتى %97.3، يىللىق مۇستەھكەملىنىش نىسبىتى %96.2، ئومۇملىشىش نىسبىتى %96. ناھىيە بويىچە جەمئىي 2501 ئادەم ھەرخىل ئومۇمىي ساۋات ئۆگىنىشىگە قاتناشتى. 1987 - يىلى يۇقىرىنىڭ ياردەم بېرىشى ۋە جەمئىيەتنىڭ مەبلەغ توپلىشى قاتارلىق ھەرخىل يوللار ئارقىلىق بىر سۈنئىي ھەمراھ يەر يۈزى قوبۇل قىلىش پونكىتى قۇرۇلدى. تېلېۋىزىيىنىڭ ئاھالىنى قاپلاش نىسبىتى %80 كە يەتتى. ناھىيە ئۆزى لايىھىلەپ قۇراشتۇرۇپ چىققان تارقىتىش ئىقتىدارى 50 ۋاتلىق چاستوتىسى تىزگىنلەنگەن رادىئو ئىستانسىسى ئىشقا كىرىشتۈرۈلدى. ناھىيە، يېزا، مەيدان (بازار) لاردىكى مەدەنىيەت سارىيى (پونكىت) يەتتە، كەنت دەرىجىلىك مەدەنىيەت ئۆيى 20، «ياشلار ئائىلىسى»، «ئىشچى - خىزمەتچىلەر ئائىلىسى» 42. ناھىيە بويىچە كىنوخانا (ئەترەت) 12 (ئىشلەپچىقىرىش - قۇرۇلۇش بىڭتۇەنى بۇنىڭ سىرتىدا). ئۇنىۋېرسال تەنتەربىيە مەيدانى بىر، كۆلىمى 62.5 مو. 1987 - يىلى 40 قېتىم ھەرخىل تەنتەربىيە پائالىيىتى ئۆتكۈزۈلدى. 1987 - يىلى ناھىيىلىك دېھقانچىلىق تېخنىكا كېڭەيتىش پونكىتىنىڭ رىياسەتچىلىكىدە ئورۇندالغان «ئۆسۈشنى چەكلىگۈچى ئاممىنى مۇۋاپىق ئىشلىتىپ كېۋەزدىن سۈپەتلىك، يۇقىرى ھوسۇل ئېلىش» دېگەن تەتقىقات تېمىسى ئاپتونوم رايونلۇق خەلق ھۆكۈمىتىنىڭ پەن - تېخنىكا تەرەققىياتى بويىچە 3 - دەرىجىلىك مۇكاپاتىغا ئېرىشتى. ناھىيىدىكى سەھىيە ئاپپاراتى 11، كېسەل كارىۋىتى 146، جەمئىي سەھىيە تېخنىكا خادىمى 121، بۇنىڭ ئىچىدە ۋىراجىتىن يۇقىرى تىببىي خادىم 20.

1987 - يىلى بايىنغولىن موڭغۇل ئاپتونوم ئوبلاستى لوپنۇر ناھىيىسىگە «مىللەتلەر ئىتتىپاقلىقى ۋە تەرەققىياتى بويىچە نەمۇنە ناھىيە» دەپ نام بەردى. ئاپتونوم رايون تەشكىللىگەن جەنۇبىي ۋە شەرقىي شىنجاڭ بويىچە ۋەتەنپەرۋەرلىك تازىلىق ھەرىكىتىنى تەكشۈرۈش، سېلىشتۇرۇپ باھالاشتا لوپنۇر ناھىيىسى 2 - لىككە ئېرىشتى.

پارتىيە، ھۆكۈمەت ئورگانلىرىنىڭ مەسئۇللىرى

چ ك پ لوپنۇر ناھىيىلىك كومىتېتىنىڭ شۇجىسى: ئۇتۇق نىياز، مۇئاۋىن شۇجىلىرى: ياڭ مىڭچۈەن، ئابلىتىپ ئاقموللا. ئىنتىزام تەكشۈرۈش كومىتېتىنىڭ شۇجىسى: خۇاڭ دانيەن. خەلق قۇرۇلتىيى دائىمىي كومىتېتىنىڭ مۇدىرى: تۇردى تالىش، مۇئاۋىن مۇدىرلىرى: لىۋجىيىڭ، ئوسمان قادىر، مەھمەت ئەمەت، لىۋچىن.

ھاكىمى: نىياز ئابلا، مۇئاۋىن ھاكىملىرى: فېي ۋېنلۇڭ، چىن پېڭفېي، مەھەممەت كېرەم
سىياسىي كېڭەشنىڭ رەئىسى: ياك زوچۇ، مۇئاۋىن رەئىسلىرى: مەھەممەت يۈسۈپ، لياڭ
دۇ (ئايال)، باقى قازىھاجى.

خەلق سوت مەھكىمىسىنىڭ باشلىقى: تۇردى ئابلا.
خەلق تەپتىش مەھكىمىسىنىڭ باش تەپتىشى: روزى ھوشۇر.

چوڭ ئىشلار

6 - ئاينىڭ 6 - كۈنى دۆلەت ئىشلىرى كومىسسارى، دۆلەت پەن - تېخنىكا كومىتېتىنىڭ
مۇدىرى سۇڭ جىيەن ئاپتونوم رايون ۋە ئاپتونوم ئوبلاست رەھبەرلىرىنىڭ ھەمراھلىقىدا ناھىيىگە
كېلىپ خىزمەتلەرنى كۆزدىن كەچۈردى.

6 - ئاينىڭ 9 - كۈنىدىن 11 - كۈنىگىچە ئۇدا قارا يامغۇر ياغدى، يېغىن مىقدارى
76.6 مىللىمېتىرغا يەتتى، قىسمەن رايونلاردا يېغىن مىقدارى 100 مىللىمېتىردىن ئېشىپ، ئالاقە
ۋە قاتناشنى ئۈزۈپ قويدى. زاۋۇتلاردا ئىش توختىدى، مەكتەپلەردە دەرس توختىدى، 1339
ئېغىز ئۆي ئۆرۈلۈپ چۈشتى، 5 مىليون 550 مىڭ يۈەنلىك زىيان بولدى. ناھىيىلىك پارتكوم
ۋە خەلق ھۆكۈمىتىنىڭ رەھبەرلىرى يېغىۋاتقان يامغۇرغا قارىماي، يېزىلارغا بېرىپ ئاپەت
ئەھۋالىنى تەكشۈردى ھەمدە ئۈچ قېتىم جىددىي يىغىن چاقىرىپ، ھەر مىللەت ئاممىسىنى ئاپەتكە
تاقابىل تۇرۇپ، ئۆز - ئۆزىنى قۇتقۇزۇشقا، ئېغىر ئاپەت بولغان يىلدا مەھسۇلات ۋە كىرىمنى
كېمەيتىمەسلىكىنى ئىشقا ئاشۇرۇشقا سەپەرۋەر قىلدى.

12 - ئايدا بايىنغولىن موڭغۇل ئاپتونوم ئوبلاستى لوپنۇر ناھىيىسىگە «مىللەتلەر
ئىتتىپاقلىقى ۋە تەرەققىياتى بويىچە نەمۇنە ناھىيە» دەپ نام بەردى.

1988 - يىلى

ئىقتىسادىي ۋە ئىجتىمائىي تەرەققىياتىنىڭ ئاساسىي ئەھۋالى

1988 - يىلى لوپنۇر ناھىيىسىنىڭ مىللىي ئىشلەپچىقىرىش ئومۇمىي قىممىتى 103 مىليون
13 مىڭ 900 يۈەن (1980 - يىلدىكى ئۆزگەرمەس باھا بويىچە ھېسابلىغاندا 83 مىليون 406
مىڭ 400 يۈەن) گە يەتتى؛ ئىجتىمائىي ئومۇمىي مەھسۇلات قىممىتى 194 مىليون 277 مىڭ
800 يۈەن (ئۆزگەرمەس باھا بويىچە ھېسابلىغاندا 139 مىليون 655 مىڭ 800 يۈەن) گە يەتتى؛
سانائەت - يېزا ئىگىلىك ئومۇمىي مەھسۇلات قىممىتى 59 مىليون 24 مىڭ 700 يۈەن
(ئۆزگەرمەس باھا بويىچە ھېسابلىغاندا 32 مىليون 225 مىڭ 100 يۈەن) گە يەتتى، بۇنىڭ ئىچىدە
سانائەت ئومۇمىي مەھسۇلات قىممىتى 20 مىليون 282 مىڭ 800 يۈەن، يېزا ئىگىلىك ئومۇمىي
مەھسۇلات قىممىتى 38 مىليون 741 مىڭ 900 يۈەن؛ يېزا - بازار كارخانىلىرىنىڭ ئومۇمىي
مەھسۇلات قىممىتى 26 مىليون 31 مىڭ 600 يۈەنگە، ئومۇمىي كىرىم 24 مىليون 500 مىڭ
يۈەنگە يەتتى. ناھىيە بويىچە مالىيە كىرىمى 2 مىليون 481 مىڭ يۈەن، مالىيە چىقىمى 8 مىليون
177 مىڭ يۈەن بولدى.

1988 - يىلى ناھىيە بويىچە 14 مىڭ 647 توننا ئاشلىق، 1600 توننا پاختا، 53 توننا
ياغلىق دان ئېلىندى، يىل ئاخىرىدا قولدا 219 مىڭ 700 تۇپاق چارۋا قالدى، چارۋىنىڭ قولىدىن

چىقىش نىسبىتى %30.43، تاۋارغا ئايلىنىش نىسبىتى %17.3 بولدى. مۇشۇ بىر يىلدا 3300 مويەرگە كۆچەت تىكىلدى، كۆچەتلەرنىڭ تۇتۇش نىسبىتى %87.2 بولدى؛ مەجبۇرىي تىكىلگەن كۆچەت 198 مىڭ 300 تۈپ، پارچە - پۇرات تىكىلگەن كۆچەت 300 مىڭ تۈپ. مۇشۇ بىر يىلدا 3202 توننا مېۋە - چېۋە ئېلىندى. يىلىغا 110 توننا بېلىق تۇتۇلدى (بۇنىڭ ئىچىدە بېقىلغان بېلىق 30 توننا). مۇشۇ بىر يىلدا دۆلەت دېھقانچىلىق، چارۋىچىلىق ئاساسىي قۇرۇلۇشىغا 506 مىڭ يۈەن مەبلەغ سالدى. 1988 - يىلى 100 كىلومېتىر ئۇزۇنلۇقتىكى بەش غول ئۆستەڭنىڭ لاتىقىسى تازىلاندى ۋە رېمونت قىلىندى، 40 كىلومېتىر ئۇزۇنلۇقتا 35 زەيكەش چېپىلدى، رېمونت قىلىندى ۋە كېڭەيتىلدى، ھەر دەرىجىلىك يۈرۈشلەشكەن سۇ ئىنشائاتى قۇرۇلۇشىدىن 45 ى تاماملاندى.

ناھىيىدىكى خامچوت ئىچىدىكى دۆلەت ئىگىلىكىدىكى كارخانا 11، ئۇلاردىن توققۇزىدا ھۆددىگەرلىك ياكى مەسئۇلىيەت تۈزۈمى يولغا قويۇلدى. مۇشۇ بىر يىلدا ئاساسلىق سانائەت مەھسۇلاتلىرىنىڭ مىقدارى مۇنداق بولدى: چۈچۈك بۇيا قىيامى 435 توننا، ۋېرمىكۇنت 15 مىڭ توننا (تەييار مەھسۇلات). ناھىيىلىك لوپنۇر كەندىرى زاۋۇتى تولۇق قۇراشتۇرۇلۇپ بولدى ھەمدە ئۇنى سىناق قىلىش مۇۋەپپەقىيەتلىك بولدى.

مۇشۇ بىر يىلدا تاشيولدا توشۇلغان يولۇچى ئوبوروت مىقدارى 504 مىڭ 500 ئادەم / كىلومېتىرغا، يۈك ئوبوروت مىقدارى 3 مىليون 750 مىڭ توننا / كىلومېتىرغا يەتتى. دۆلەت 70 مىڭ يۈەندىن ئارتۇق مەبلەغ سېلىپ، چەت چارۋىچىلىق رايونى دوڭقوتاننىڭ يېزا - كەنتلىرىگە بارىدىغان 32 كىلومېتىر ئۇزۇنلۇقتىكى يولنى ياسىدى. مۇشۇ بىر يىلدا پوچتا - تېلېگراف كەسپىنىڭ ئومۇمىي تىجارەت سوممىسى 280 مىڭ يۈەن بولدى.

1988 - يىلى ناھىيە بويىچە ئىجتىمائىي تاۋارلارنىڭ پارچە سېتىلىش ئومۇمىي سوممىسى 22 مىليون 830 مىڭ يۈەن (يېزا ئىگىلىك ئىشلەپچىقىرىش ۋاسىتىلىرىنىڭ پارچە سېتىلىش ئومۇمىي سوممىسى 4 مىليون 520 مىڭ يۈەن)، بۇنىڭ ئىچىدە ئومۇمىي خەلق مۈلۈكچىلىكىدىكىسى %36.4 نى، كوللېكتىپ مۈلۈكچىلىكىدىكىسى %63.6 نى ئىگىلەيدۇ. ناھىيىدىكى ئىشچى - خىزمەتچىلەرنىڭ يىللىق ئوتتۇرىچە ئىش ھەققى 1630 يۈەن، دېھقان، چارۋىچىلارنىڭ كىشى بېشىغا توغرا كەلگەن يىللىق ئوتتۇرىچە كىرىمى 576.18 يۈەن. بازار - يېزىلاردا بانكىغا ئامانەت قويۇلغان پۇلنىڭ يىل ئاخىرىدىكى قالدۇقى 13 مىليون 613 مىڭ يۈەنگە يەتتى. 1988 - يىلىنىڭ بېشىدا ناھىيىدىكى نامرات ئائىلە 280 ئىدى، يىل ئاخىرىدا 266 ئائىلە نامراتلىقتىن قۇتۇلدى. مۇشۇ بىر يىلدا ناھىيە بازىرىدا ئىش كۈتۈپ تۇرغانلاردىن 160 ى ئىشقا ئورۇنلاشتۇرۇلدى، بۇنىڭ ئىچىدە ئومۇمىي خەلق مۈلۈكچىلىكىدىكى ئورۇنلارغا ئورۇنلاشتۇرۇلغان توختاملىق ئىشچى 52.

ناھىيىدىكى ئوتتۇرا دەرىجىلىكتىن يۇقىرى تېخنىكا ئۇنۋانى بار پەن - تېخنىكا خادىمى 110. مۇشۇ بىر يىلدا بايىنغولىن موڭغۇل ئاپتونوم ئوبلاستىنىڭ «ئۇچقۇن» پىلانغا كىرگۈزۈلگەن پەن - تېخنىكا تۈرى «ئۆي قۇشلىرىنى سىتېرىپولۇق بېقىش سىنىقى بويىچە ئۈلگە كۆرسىتىش» تاماملاندى ھەمدە باھالاشتىن ئۆتتى. ناھىيىدىكى ئوتتۇرا، باشلانغۇچ مەكتەپ 16، ئوقۇتقۇچىسى 462، ئوقۇغۇچىسى 7608، بۇنىڭ ئىچىدە ئۇيغۇر ئوقۇغۇچىسى 4998. مۇشۇ بىر يىلدا مائارىپ ئاساسىي قۇرۇلۇشىغا 325 مىڭ يۈەن مەبلەغ سېلىندى، بۇنىڭ ئىچىدە يەرلىك مالىيەدىن سېلىنغان مەبلەغ 70 مىڭ يۈەن. مۇشۇ بىر يىلدا ئىككى كەنت دەرىجىلىك مەدەنىيەت ئۆيى قۇرۇلدى، ئالتە قېتىم ناھىيە دەرىجىلىك چوڭ تىپتىكى تەنھەرىكەت يىغىنى ئۆتكۈزۈلدى.

1988 - يىلى دۆلەت 100 مىڭ يۈەن مەبلەغ سېلىپ، ئىككى يېزا شىپاخانىسى سالىدى. ناھىيىدىكى كەسپىي سەھىيە تېخنىكا خادىمى 122، كېسەل كارىۋىتى 146.

جىددىي سەپەرۋەرلىككە كېلىپ، ئاپەتكە تاقابىل تۇرۇپ، ئۆز - ئۆزىنى قۇتقۇزۇش ئەھۋالى

5 - ئاينىڭ 6 - كۈنىدىن 7 - كۈنىگىچە ۋە 10 - كۈنىدىن 11 - كۈنىگىچە لوپنۇر ناھىيىسىدە ئىككى قېتىم يامغۇر ياغدى، جەمئىي يېغىن مىقدارى 71.5 مىللىمېتىرغا يەتتى. 10 - كۈنى چۈشتىن كېيىن، قىسمەن رايونلاردا يېرىم سائەت مۆلدۈر ياغدى. يەر يۈزىدىكى مۆلدۈرنىڭ قېلىنلىقى ئون نەچچە سانتىمېتىرغا، مۆلدۈرنىڭ دىئامېتىرى ئەڭ چوڭىنىڭ يەتتە مىللىمېتىرغا يەتتى. ئۇدا ياغقان يامغۇر ۋە مۆلدۈر دېھقانچىلىق، چارۋىچىلىق ۋە ئاممىنىڭ تۇرمۇشىنى ئېغىر زىيانغا ئۇچراتتى. 704 ئېغىز ئۆي ئۇرۇلۇپ چۈشتى، 1640 مو يەردىكى بۇغداي، 200 مو يەردىكى كۆممىقوناق ئاپەتكە ئۇچرىدى، 7806 تۇياق چارۋا ئۆلدى. ناھىيىدىكى 23 مىڭ 844 مو كېۋەز يامغۇر ۋە مۆلدۈرنىڭ زەربىسىگە ئۇچرىدى. ئاپەت ناھىيىنى جەمئىي 4 مىليون يۈەندىن ئارتۇق زىيانغا ئۇچراتتى. ناھىيىلىك پارتكوم ۋە خەلق ھۆكۈمىتى 100 دىن ئارتۇق كادىرنى سەپەرۋەر قىلىپ، 31 خىزمەت گۇرۇپپىسى تەشكىللەپ، يېزا، مەيدان، كەنتلەرگە ئاپەت ئەھۋالىنى تەكشۈرۈشكە ئەۋەتتى. ئۇلار ئۆيىمۇ ئۆي تەكشۈرۈپ، خەتەرلىك ئۆيلەردە ئولتۇرۇۋاتقان كىشىلەرنى يۆتكىدى، ماددىي ئەشيا ۋە ئادەم كۈچى تەشكىللەپ، زىيانغا ئۇچرىغان ئۆيلەرنى تېزدىن ئوڭشىدى. ئوبلاستلىق پارتكوم رەھبەرلىرىمۇ ئاپەت يۈز بەرگەن جايغا كېلىپ، ھەر مىللەت ئاممىسىنى ئىشلەپچىقىرىش ۋە ئۆز - ئۆزىنى قۇتقۇزۇشقا سەپەرۋەر قىلدى ھەمدە مۇناسىۋەتلىك ئورۇنلارنى ئاكتىپلىق بىلەن ئۇرۇقلۇق ۋە خىمىيىۋى ئوغۇت بىلەن تەمىنلەشكە تەشكىللىدى. ھاۋا ئېچىلغاندىن كېيىن، ھەرقايسى يېزىلاردىكى ئامما كېۋەز، كۆممىقوناقلارنى زەربىدارلىق بىلەن چاغلىدى ۋە تولۇقلاپ تېرىدى؛ شورلىشىپ كەتكەن بۇغدايلارنىڭ 2 - سۈيىنى قويدى ۋە خىمىيىۋى ئوغۇت بىلەن قوشۇمچە ئوغۇتلىدى؛ مال قوتانلىرىنى پۇختىلاپ ياسىدى. يۇقىرىقى تەدبىرلەر ئارقىلىق ئاپەتنىڭ زىيىنى ئازايتىلدى.

بايلىق ئەۋزەللىكىنى جارى قىلدۇرۇپ، ناھىيە ئىقتىسادىنى تەرەققىي قىلدۇرۇش ئەھۋالى

لوپنۇر ناھىيىسى مول لوپنۇر كەندىرى ۋە ۋېرمىكۇنت بايلىقىغا ئىگە، بىناكارلىق كەسپىمۇ خېلى كۆلەمدە تەرەققىي قىلغان. لوپنۇر ناھىيىسى مۇشۇ ئەۋزەللىكىنى تولۇق جارى قىلدۇرۇپ، ئۇنى ناھىيە ئىقتىسادىنى تەرەققىي قىلدۇرۇشتىكى ھالقا سۈپىتىدە تۇتتى. 1988 - يىلى لوپنۇر كەندىرى زاۋۇتىنىڭ كەندىر غولىنى ئىنچىكىلەپ ئىشلەش سېخى پۈتۈپ، بىر قېتىملىق سىناقسىلا مۇۋەپپەقىيەت قازىنىلدى ھەمدە شۇ يىلى تۆت توننا ئىنچىكە ئىشلەنگەن چىگە ئىشلەپچىقىرىلدى. ئاپتونوم رايونلۇق خەلق ھۆكۈمىتىنىڭ تەستىقلىشى بىلەن كۆلىمى 30 مىڭ ئۇرچۇق قىلىپ لايىھىلەنگەن (بۇنىڭ ئىچىدە كاناپ توقۇيدىغان ئۇرچۇق 5000)، 43 مىليون يۈەن مەبلەغ سېلىش، 1990 - يىلى پۈتۈپ ئىشقا كىرىشتۈرۈش پىلانلانغان لوپنۇر ناھىيىلىك پاختا - چىگە توقۇمىچىلىق فابرىكىسىدا 10 - ئاينىڭ 12 - كۈنى قۇرۇلۇش باشلاندى. ۋېرمىكۇنت كېنىدىن مۇشۇ بىر يىلدا 15 مىڭ توننا ۋېرمىكۇنت ئېلىنىپ، ئۇنىڭ 90 پىرسەنتى ئېكسپورت قىلىندى، مەھسۇلاتلار ئامېرىكا، ياپونىيە، غەربىي گېرمانىيە، ئاۋسترالىيە قاتارلىق ئەللەرگە سېتىلدى.

يارتىلغان يىللىق تاشقى پېرېۋوت 800 مىڭ ئامېرىكا دوللىرىغا يەتتى. بىناكارلىق كەسىپى رىقابەت ئىچىدە داۋاملىق تەرەققىي قىلدى، 1900 ئىشچىسى بار 25 قۇرۇلۇش ئەترىتىنىڭ 1988-يىللىق مەھسۇلات قىممىتى 20 مىليون 100 مىڭ يۈەنگە يەتتى.

پارتىيە، ھۆكۈمەت ئورگانلىرىنىڭ مەسئۇللىرى

ج ك پ لوپنۇر ناھىيىلىك كومىتېتىنىڭ مۇئاۋىن شۇجىلىرى: ياكى مىڭچۈەن، ئابلىتىپ ئاقموللا. ئىنتىزام تەكشۈرۈش كومىتېتىنىڭ شۇجىسى: خۇاڭ دانپەن.
10 - نۆۋەتلىك خەلق قۇرۇلتىيى دائىمىي كومىتېتىنىڭ مۇدىرى: تۇردى تالىش، مۇئاۋىن مۇدىرلىرى: لىيۇجىيىڭ، ئوسمان قادىر، مەھمەت ئەمەت، لىيۇچىن.
ھاكىمى: نىياز ئابلا. مۇئاۋىن ھاكىملىرى: فېي ۋېنلۇڭ، چىن پېڭفېي، مەھمەت كېرەم. سىياسىي كېڭەش 8 - نۆۋەتلىك كومىتېتىنىڭ رەئىسى: ياكى زوچۇ، مۇئاۋىن رەئىسلىرى: مەھمەت يۈسۈپ، لياڭ دۇ (ئايال)، باقى قازىھاجى.
خەلق سوت مەھكىمىسىنىڭ باشلىقى: تۇردى ئابلا.
خەلق تەپتىش مەھكىمىسىنىڭ باش تەپتىشى: روزى ھوشۇر.

چوڭ ئىشلار

5 - ئايدا مەملىكەتلىك تۇنجى نۆۋەتلىك مىللەتلەر ئىتتىپاقلىقى ۋە تەرەققىياتى بويىچە مۇكاپاتلاش يىغىنىدا، گوۋۇيۈەن لوپنۇر ناھىيىسىگە «مەملىكەت بويىچە مىللەتلەر ئىتتىپاقلىقى ۋە تەرەققىياتىدىكى ئىلغار كوللېكتىپ» دەپ نام بەردى.
8 - ئايدا لوپنۇر ناھىيىسىنىڭ ئېتىز بويلىرىنى ئورمان بىلەن تورلاشتۇرۇشى بايىنغولىن موڭغۇل ئاپتونوم ئوبلاستى تەرىپىدىن تەكشۈرۈپ ئۆتكۈزۈۋېلىندى.
10 - ئاينىڭ 22 - كۈنى جەمئىي 43 مىليون يۈەن مەبلەغ سېلىش پىلانلانغان، كۆلىمى 30 مىڭ ئۇرچۇق قىلىپ لايىھىلەنگەن (كاناپ توقۇيدىغان ئۇرچۇق 5000) لوپنۇر ناھىيىلىك پاختا-چىگە توقۇمىچىلىق فابرىكىسىدا قۇرۇلۇش باشلاندى.
ئاپتونوم رايون بويىچە ئۆتكۈزۈلگەن دېھقانچىلىق، چارۋىچىلىقتىن ئۇدا ئون يىل مول ھوسۇل ئېلىش بويىچە تەقدىرلەش يىغىنىدا شىڭپىڭ يېزىسى ۋە 2 - بىناكارلىق شىركىتىگە «ئىلغار كوللېكتىپ» دەپ نام بېرىش تەستىقلاندى، بۇ ئىككى ئورۇن ئاپتونوم رايون تەرىپىدىن تەقدىرلەندى.

1989 - يىلى

ئىقتىسادىي ۋە ئىجتىمائىي تەرەققىياتىنىڭ ئاساسىي ئەھۋالى

1989 - يىلى لوپنۇر ناھىيىسىنىڭ مىللىي ئىشلەپچىقىرىش ئومۇمىي قىممىتى 127 مىليون 864 مىڭ 700 يۈەنگە يېتىپ، 1988 - يىلىدىكىدىن % 24.12 ئاشتى. مۇشۇ بىر يىلدا ئىجتىمائىي ئومۇمىي مەھسۇلات قىممىتى 259 مىليون 470 مىڭ 500 يۈەنگە يېتىپ، % 33.56 ئاشتى. سانائەت ئومۇمىي مەھسۇلات قىممىتى 27 مىليون 140 مىڭ يۈەن (1980-يىلىدىكى ئۆزگەرمەس باھا بويىچە ھېسابلىغاندا 16 مىليون 910 مىڭ يۈەن) گە

يېتىپ، %46.88 ئاشتى. يېزا ئىگىلىك ئومۇمىي مەھسۇلات قىممىتى 44 مىليون 734 مىڭ 900 يۈەن (ئۆزگەرمەس باھا بويىچە ھېسابلىغاندا 21 مىليون 582 مىڭ 300 يۈەن) گە يېتىپ، %15.47 ئاشتى. يېزا - بازار كارخانىلىرىنىڭ ئومۇمىي كىرىمى 25 مىليون 19 مىڭ 400 يۈەنگە، مىللىي دارامەت 112 مىليون 70 مىڭ 800 يۈەنگە يەتتى. يىللىق مالىيە كىرىمى 3 مىليون 676 مىڭ يۈەن، مالىيە چىقىمى 11 مىليون 152 مىڭ يۈەن بولدى.

ناھىيە بويىچە 15 مىڭ 660 توننا ئاشلىق، 1826 توننا پاختا، 43 توننا ياغلىق دان ئېلىندى. يىل ئاخىرىدا قولدا 220 مىڭ تۇياق چارۋا قالدى، چارۋىنىڭ يىللىق قولدىن چىقىش نىسبىتى %37.53، تاۋارغا ئايلىنىش نىسبىتى %23.68 بولدى. مۇشۇ بىر يىلدا 1164 مو يەردە ئورمان بەرپا قىلىندى، تۇتۇش نىسبىتى %85 بولدى. مەجبۇرىي تىكىلگەن كۆچەت 69 مىڭ تۈپ، پارچە - پۇرات تىكىلگەن كۆچەت 350 مىڭ تۈپ، 2000 ئادەم (قېتىم) سەپەرۋەر قىلىنىپ 3600 مو يەردىكى توغراق پۇتالدى. مۇشۇ بىر يىلدا 871 توننا مېۋە - چېۋە ئېلىندى، 120 توننا يېلىق تۇتۇلدى (بۇنىڭ ئىچىدە بېقىلغان يېلىق 30 توننا). مۇشۇ بىر يىلدا دېھقانچىلىق، چارۋىچىلىق ئاساسىي قۇرۇلۇشىغا 2 مىليون 240 مىڭ يۈەن مەبلەغ سېلىندى، دېھقانچىلىق رايونلىرىدا 56 كىلومېتر ئۇزۇنلۇقتا 52 سۇغىرىش ئۆستىڭى ۋە زەيكەش چېپىلدى، چارۋىچىلىق رايونلىرىدا 98 كىلومېتر ئۇزۇنلۇقتا 22 سۇغىرىش ئۆستىڭى چېپىلدى. دېھقانچىلىق، چارۋىچىلىق رايونلىرىدا ھەر دەرىجىلىك يۈرۈشلەشكەن سۇ ئىنشائاتىدىن 124 ى ياسالدى، ئۇنىڭغا جەمئىي 3 مىليون 137 مىڭ 100 يۈەن (بۇنىڭ ئىچىدە توپلانغان مەبلەغ 197 مىڭ 500 يۈەن، يېزا - كەنتلەر ئۆزى تەييارلىغىنى 619 مىڭ يۈەن) مەبلەغ سېلىندى، قۇرۇلۇشقا 283 مىڭ ئەمگەك كۈچى (ئىش كۈنى) قاتناشتۇرۇلدى.

ئاساسلىق سانائەت مەھسۇلاتلىرىنىڭ مىقدارى مۇنداق بولدى: چۈچۈك بۇيا قىيامى 440 توننا، ۋېرىمىكۇنت (تەييار مەھسۇلات) 1.2 توننا، كۆپتۈرمە ۋېرىمىكۇنت تالقىنى 45 مىڭ كۈب مېتىر، كىيىم - كېچەك 5906 قۇر، خىش 7 مىليون دانە. 1989 - يىلى يەنە 1 مىليون 400 مىڭ يۈەن مەبلەغ سېلىنغان، يىللىق مەھسۇلاتى 30 - 40 مىڭ توننا كېلىدىغان ۋېرىمىكۇنت پىششىقلاپ ئىشلەش زاۋۇتىدىن بىرى قۇرۇلدى. مۇشۇ بىر يىلدا تاشيوللاردىكى يولۇچى ئوبوروت مىقدارى 8 مىليون 629 مىڭ 600 ئادەم / كىلومېتىرغا، يۈك ئوبوروت مىقدارى 722.24 توننا / كىلومېتىرغا يەتتى، دۆلەت 230 مىڭ يۈەن مەبلەغ سېلىپ، چەت - ياقا چارۋىچىلىق رايونى بولغان قارچۇغا يېزىسىغا قاتنايدىغان 15 كىلومېتر ئۇزۇنلۇقتىكى يولنى ياسىدى. مۇشۇ بىر يىلدىكى پوچتا - تېلېگراف كەسپىنىڭ ئومۇمىي تىجارەت سوممىسى 330 مىڭ يۈەنگە يەتتى.

ناھىيە بويىچە ئىجتىمائىي تاۋارلارنىڭ پارچە سېتىلىش ئومۇمىي سوممىسى 27 مىليون 400 مىڭ يۈەن (يېزا ئىگىلىك ئىشلەپچىقىرىش ۋاسىتىلىرىنىڭ پارچە سېتىلىش سوممىسى 4 مىليون 570 مىڭ يۈەن) گە يەتتى، بۇنىڭ ئىچىدە ئومۇمىي خەلق مۈلۈكچىلىكىدىكىسى %47.6 نى، كوللېكتىپ مۈلۈكچىلىكىدىكىسى %52.4 نى ئىگىلەيدۇ. ناھىيە بويىچە ئىشچى - خىزمەتچىلەرنىڭ ئوتتۇرىچە ئىش ھەققى 1918 يۈەن، بازار ئاھالىسىنىڭ ئوتتۇرىچە كىرىمى 1309 يۈەن، دېھقان، چارۋىچىلارنىڭ يىللىق ئوتتۇرىچە كىرىمى 594.03 يۈەن. بازار - يېزا ئاھالىلىرىنىڭ بانكىغا ئامانەت قويغان پۇلىنىڭ يىل ئاخىرىدىكى قالدۇقى 18 مىليون 320 مىڭ يۈەنگە يەتتى. ناھىيىدىكى ئىجتىمائىي پاراۋانلىق ساناتورىيىسى بىر. مۇشۇ بىر يىلدا 280 نامرات ئائىلە نامراتلىقتىن قۇتۇلدى، بۇ، ئىقتىسادىي جەھەتتە يۆلىنىدىغان ئومۇمىي نامرات ئائىلىنىڭ

96 پىرسەنتىنى ئىگىلەيدۇ.

ناھىيىدىكى ئوتتۇرا دەرىجىلىكتىن يۇقىرى تېخنىكا ئۇنۋانى بار پەن - تېخنىكا خادىمى 121. مەركىزىي باشلانغۇچ مەكتەپ 13 (مىللىي باشلانغۇچ مەكتەپ بەش، ئاز سانلىق مىللەت ئوقۇغۇچىلار بىلەن خەنزۇ ئوقۇغۇچىلار ئارىلاش ئوقۇيدىغان مەكتەپ سەككىز)، ئوقۇغۇچىسى 5134 (ئاز سانلىق مىللەت ئوقۇغۇچى 3379)؛ ئوتتۇرا مەكتەپ ئۈچ (مىللىي ئوتتۇرا مەكتەپ ئىككى)، ئوقۇغۇچىسى 2415 (ئاز سانلىق مىللەت ئوقۇغۇچى 977)؛ باشلانغۇچ، ئوتتۇرا مەكتەپ ئوقۇتقۇچىسى 448 (ئاز سانلىق مىللەت ئوقۇتقۇچى 309). 1989 - يىلى مائارىپ ئاساسىي قۇرۇلۇشىغا 255 مىڭ يۈەن مەبلەغ سېلىندى، بۇنىڭ ئىچىدە يەرلىك مالىيەدىن سېلىنغان مەبلەغ 165 مىڭ يۈەن. شۇ يىلى دۆلەت 10 مىڭ يۈەن مەبلەغ سېلىپ، بىر يېزا مەدەنىيەت پونكىتى قۇردى. ناھىيىدىكى تىببىي داۋالاش - سەھىيە ئاپپاراتى 11 (بۇنىڭ ئىچىدە يېزا، مەيدان شىپاخانىسى توققۇز)، كەسپىي سەھىيە تېخنىكا خادىمى 122، كېسەل كارىۋىتى 150؛ 1989 - يىلى دۆلەت 45 مىڭ يۈەن مەبلەغ سېلىپ يېزا شىپاخانىسىدىن بىرنى قۇردى. 1989 - يىلى بايىنغولىن موڭغۇل ئاپتونوم ئوبلاستى بويىچە ئۆتكۈزۈلگەن ئوتتۇرا مەكتەپ ئوقۇغۇچىلىرىنىڭ يېنىك ئاتلېتىكا تەنھەرىكەت يىغىنىدا، لوپنۇر ناھىيىسى تەنھەرىكەتچىلىرى قۇرغان توپ مۇسابىقىسىدە 2 - لىككە ئېرىشتى. ئوغۇل ئۆسمۈرلەر «ب» گۇرۇپپىسى بەش تۇرنىڭ ھەممىسىدە 2 - لىككە، قىز ئۆسمۈرلەر دېسكا ئېتىش بويىچە 2 - لىككە ئېرىشتى. بايىنغولىندا ئۆتكۈزۈلگەن 2 - نۆۋەتلىك مارافونچە تەكلىپ مۇسابىقىسىدە لوپنۇر ناھىيىسى تەنھەرىكەتچىلىرى قىزلارنىڭ 20 مىڭ مېتىرغا يۈگرىشى بويىچە 2 - لىككە ئېرىشتى. شۇ يىلى دۆلەت 20 مىڭ يۈەن مەبلەغ سېلىپ قۇرغان ناھىيىلىك چىراغلىق توپ مەيدانى (كۆرۈش سۈپىسىمۇ بۇنىڭ ئىچىدە) قۇرۇلۇشى ئاساسىي جەھەتتىن پۈتتى.

پارتىيە، ھۆكۈمەت ئورگانلىرىنىڭ مەسئۇللىرى

ج ك پ لوپنۇر ناھىيىلىك كومىتېتىنىڭ شۇجىسى: ياك مېڭچۈەن، مۇئاۋىن شۇجىلىرى: ئابلىتىپ ئاقموللا، ۋېي زېڭتاڭ.

10 - نۆۋەتلىك خەلق قۇرۇلتىيى دائىمىي كومىتېتىنىڭ مۇدىرى: تۇردى ئالىش، مۇئاۋىن مۇدىرلىرى: ليۇجىيىڭ، ئوسمان قادىر، ليۇچىن، ھاۋاخان سۇلايمان. ھاكىمى: نىياز ئابلا، مۇئاۋىن ھاكىملىرى: فېي ۋېنلۇڭ، چىن پېڭفېي، مەھەممەت كېرەم. سىياسىي كېڭەش 8 - نۆۋەتلىك كومىتېتىنىڭ رەئىسى: ياك زوچۇ، مۇئاۋىن رەئىسلىرى: مەھەممەت يۈسۈپ، ئىسلام قادىر، لياڭ دۇ (ئاپال)، باقى قازىھاجى. خەلق سوت مەھكىمىسىنىڭ باشلىقى: تۇردى ئابلا. خەلق تەپتىش مەھكىمىسىنىڭ باش تەپتىشى: روزى ھوشۇر.

چوڭ ئىشلار

9 - ئايدا مەملىكەت بويىچە قانات يايدۇرۇلغان يازلىق ئاشلىق، ياغلىق داندىن يۇقىرى ھوسۇل ئېلىش پائالىيىتىدە، لوپنۇر ناھىيىسىنىڭ 1989 - يىللىق يازلىق ئاشلىق مەھسۇلاتى تارىختىكى ئەڭ يۇقىرى سەۋىيىدىن ئېشىپ، گوۋۇيۈەن ۋە يېزا ئىگىلىك مىنىستىرلىكى تەرىپىدىن مۇكاپاتلاندى ۋە تەقدىرلەندى.

12 - ئايدا لوپنۇر ناھىيىلىك يېزا ئىگىلىك ئىدارىسى مەملىكەتلىك يېزا ئىگىلىك ئۇچۇرى

بويىچە ئىلغار ئورۇن بولۇپ باھالانىپ، يېزا ئىگىلىك مىنىستىرلىكىنىڭ مۇكاپاتلىشىغا ئېرىشتى.

1990 - يىلى

ئىقتىسادىي ۋە ئىجتىمائىي تەرەققىياتىنىڭ ئاساسىي ئەھۋالى

1990 - يىلى لوپنۇر ناھىيىسىنىڭ مىللىي ئىشلەپچىقىرىش ئومۇمىي قىممىتى 161 مىليون 240 مىڭ يۈەنگە يېتىپ، 1989 - يىلىدىكىدىن %35.25 (1980 - يىلىدىكى ئۆزگەرمەس باھا بويىچە ھېسابلاندى، تۆۋەندىمۇ شۇنداق) ئاشتى. ئىجتىمائىي ئومۇمىي مەھسۇلات قىممىتى 354 مىليون 790 مىڭ يۈەنگە يېتىپ، %36.7 ئاشتى. مىللىي دارامەت 151 مىليون 270 مىڭ يۈەنگە يېتىپ، %31.4 ئاشتى (يۇقىرىقى ئۈچ تۈر ئىشلەپچىقىرىش - قۇرۇلۇش بىخىتۈەننىمۇ ئۆز ئىچىگە ئالدى). يىللىق مالىيە كىرىمى 4 مىليون 435 مىڭ يۈەن، مالىيە چىقىمى 15 مىليون 78 مىڭ يۈەن بولدى.

يىللىق يېزا ئىگىلىك ئومۇمىي مەھسۇلات قىممىتى 49 مىليون 451 مىڭ 700 يۈەن (ئۆزگەرمەس باھا بويىچە ھېسابلىغاندا 22 مىليون 850 مىڭ 400 يۈەن) گە يېتىپ، 1989 - يىلىدىكىدىن %10.02 ئاشتى. ناھىيە بويىچە 118 مىڭ 500 مو يەر تېرىلىپ، 16 مىڭ 520 توننا ئاشلىق، 2415 توننا پاختا، 33 توننا ياغلىق دان ئېلىندى، يىل ئاخىرىدا 225 مىڭ 400 تۇپاق چارۋا قالدى، چارۋىنىڭ يىللىق قولىدىن چىقىش نىسبىتى %35.09، تاۋارغا ئايلىنىش نىسبىتى %21.22 بولدى. مۇشۇ بىر يىلدا 28.31 توننا قوي يۇڭى، 3492 پارچە قوي تېرىسى، 10.3 توننا ئۆچكە تىۋىتى ئېلىندى. شۇ يىلى 465 مو يەردە ئورمان بەرپا قىلىندى. مەجبۇرىي تىكىلگەن كۆچەت 927 مىڭ 800 تۈپ، پارچە - پۇرات تىكىلگەن كۆچەت 40 مىڭ تۈپ بولدى. 4900 ئادەم (قېتىم) ھەرىكەتكە كەلتۈرۈلۈپ، 2500 مو يەردىكى توغراق پۇتالدى. شۇ يىلى 1823 توننا مېۋە - چېۋە ئېلىندى. سۇ مەھسۇلاتلىرىنى بېقىش كۆلىمى 21 مىڭ 500 مو بولۇپ، شۇ يىلى 90 توننا بېلىق تۇتۇلدى (بۇنىڭ ئىچىدە بېقىلغان بېلىق 30 توننا). دېھقانچىلىق، چارۋىچىلىق رايونلىرىدا ھەر دەرىجىلىك يۈرۈشلەشكەن سۇ ئىنشائاتىدىن 1098 ى قۇرۇلدى، ئۇنىڭغا 9 مىليون 151 مىڭ 700 يۈەن (بۇنىڭ ئىچىدە دۆلەتنىڭ ياردەم قىلغىنى 1 مىليون 84 مىڭ يۈەن) مەبلەغ سېلىندى. مۇشۇ بىر يىلدا يېزا - بازار كارخانىلىرىنىڭ ئومۇمىي كىرىمى 42 مىليون 237 مىڭ 700 يۈەنگە يېتىپ، 1989 - يىلىدىكىدىن %63.8 ئاشتى. سانائەت ئومۇمىي مەھسۇلات قىممىتى 45 مىليون 360 مىڭ يۈەن (ئۆزگەرمەس باھا بويىچە ھېسابلىغاندا 25 مىليون 340 مىڭ يۈەن) گە يېتىپ، 1989 - يىلىدىكىدىن %49.76 ئاشتى. مۇشۇ بىر يىلدا ئىشلەپچىقىرىلغان چۈچۈك بۇيا قىيامى 446 توننا، ۋېرمىكۇتت 12 مىڭ 422 توننا، كۆپتۈرمە ۋېرمىكۇتت تالقىنى 4900 كۇب مېتىر، پاختا يىپ 1954 توننا، چىگىتى ئايرىلغان پاختا 2362 توننا، ئۇن 3939 توننا، كىيىم - كېچەك 42 مىڭ 455 قۇر، خىش 8 مىليون 750 مىڭ دانە، پىششىقلاپ ئىشلەنگەن لوپنۇر كەندىرىنىڭ چىگىسى 30 توننا. مۇشۇ بىر يىلدا تاشيولدا توشۇلغان يولۇچى ئوبوروت مىقدارى 9 مىليون 553 مىڭ 800 ئادەم / كىلومېتىرغا، يۈك ئوبوروت مىقدارى 1133.78 توننا / كىلومېتىرغا يەتتى. ناھىيە بازىرىدىكى ئۇزۇنلۇقى 1.8 كىلومېتىر (كەڭلىكى 13 - 14 مېتىر) كېلىدىغان يولغا ئاسفالت ياتقۇزۇلدى، بۇنىڭغا 563 مىڭ يۈەن مەبلەغ سېلىندى. بۇ يىللىق پوچتا - تېلېگراف كەسپىنىڭ ئومۇمىي

تجارەت سوممىسى 400 مىڭ يۈەنگە يەتتى.

ناھىيە بويىچە ئىجتىمائىي تاۋارلارنىڭ پارچە سېتىلىش ئومۇمىي سوممىسى 31 مىليون 240 مىڭ يۈەنگە يەتتى، بۇنىڭ ئىچىدە يېزا ئىگىلىك ئىشلەپچىقىرىش ۋاسىتىلىرىنىڭ پارچە سېتىلىش سوممىسى 7 مىليون 310 مىڭ يۈەن. يىل ئاخىرىدا ناھىيىدىكى ئىشچى - خىزمەتچى 3756 گە، يىللىق ئىش ھەققى ئومۇمىي سوممىسى 7 مىليون 106 مىڭ 800 يۈەنگە، ئىشچى - خىزمەتچىلەرنىڭ يىللىق ئوتتۇرىچە ئىش ھەققى 1490 يۈەنگە، دېھقان، چارۋىچىلارنىڭ يىللىق ئوتتۇرىچە كىرىمى 617.35 يۈەنگە يەتتى، يېزا - بازار ئاھالىسى بانكىغا ئامانەت قويغان پۇلنىڭ يىل ئاخىرىدىكى قالدۇقى 31 مىليون 85 مىڭ يۈەنگە يەتتى. سۇغۇرتا شىركىتىنىڭ كىرىمى 378 مىڭ يۈەنگە يەتتى. ناھىيىدىكى ياشانغانلار ساناتورىيىسى ئىككى، بۇلاردا بېقىلىۋاتقان ئىگە - چاقىسىز، بوۋاي - موماي 20 ئائىلە، 32 ئادەم. شۇ يىلى خەلق ئىشلىرى تارماقلىرى قىيىنچىلىقى بار 2318 كىشىگە 25 مىڭ يۈەن ۋاقىتلىق قۇتقۇزۇش پۇلى تارقىتىلدى. يىل ئاخىرىدىكى 250 ئائىلىدىكى 1394 ئادەم نامراتلىقتىن قۇتۇلدى. بۇ، يۆلىنىدىغان نامرات ئائىلىلەرنىڭ 93 پىرسەنتىنى ئىگىلەيدۇ. مۇشۇ يىلى ناھىيە بازىرىدا ئىش كۈتۈپ تۇرغانلاردىن 109 ى ئىشقا ئورۇنلاشتۇرۇلدى، بۇنىڭ ئىچىدە كوللېكتىپ مۈلۈكچىلىكىدىكى توختاملىق ئىشچى 53.

ناھىيە بويىچە كوللېكتىپ مۈلۈكچىلىكىدىكى ئورۇنلاردىكى تەبىئىي پەن، پەن - تېخنىكا خادىمى 424. شۇ يىلى ناھىيىلىك مال دوختۇرلۇق پونكىتىنىڭ «تەلۋە بېدە توكسىنى ھەققىدە تەتقىقات ۋە ئۇنىڭدىن پايدىلىنىش» دېگەن تەتقىقات تېمىسى ئاپتونوم رايونىنىڭ پەن - تېخنىكا تەرەققىياتى بويىچە 3 - دەرىجىلىك مۇكاپاتقا ئېرىشتى. ناھىيىلىك دېھقانچىلىق ئىدارىسىنىڭ «كېۋەزدىن يۇقىرى ھوسۇل ئېلىش بويىچە ئۈلگە كۆرسىتىش تەجرىبىسى»، ناھىيىلىك ۋېرىمىكۈتت كېنىنىڭ «بېلىق قاسرىقىسىمان ۋېرىمىكۈتت تەجرىبىسى»، ناھىيىلىك مال دوختۇرلۇق پونكىتىنىڭ «ئۆي قۇشلىرىنى بېقىپ ئۈلگە كۆرسىتىشنى كېڭەيتىش» نەتىجىسى، ناھىيىلىك يۇقۇملۇق كېسەللىكلەرنىڭ ئالدىنى ئېلىش پونكىتى ئېلىپ بارغان «2000 بالىنىڭ ئۆسۈپ يېتىلىش ئەھۋالى ئۈستىدە تەكشۈرۈش» ئاپتونوم رايونىنىڭ پەن - تېخنىكا تەرەققىياتى بويىچە 3 - دەرىجىلىك مۇكاپاتقا ئېرىشتى. ناھىيىدىكى مەركىزىي باشلانغۇچ مەكتەپ 14 (مىللىي باشلانغۇچ مەكتەپ بەش، ئاز سانلىق مىللەت ئوقۇغۇچىلار بىلەن خەنزۇ ئوقۇغۇچىلار ئارىلاش ئوقۇيدىغان مەكتەپ يەتتە)، ئوقۇغۇچىسى 5085 (ئاز سانلىق مىللەت ئوقۇغۇچىسى 3315)، ئوتتۇرا مەكتەپ ئۈچ (مىللىي ئوتتۇرا مەكتەپ ئىككى)، ئوقۇغۇچىسى 1948 (ئاز سانلىق مىللەت ئوقۇغۇچىسى 1343)، ئوتتۇرا، باشلانغۇچ مەكتەپ ئوقۇتقۇچىسى 541 (ئاز سانلىق مىللەت ئوقۇتقۇچىسى 358). مۇشۇ بىر يىلدا مائارىپ ئاساسىي قۇرۇلۇشىغا 740 مىڭ يۈەن مەبلەغ سېلىندى، مەكتەپنىڭ رېمونت قىلىنغان خەتەرلىك ئۆي - ئىمارەت كۆلىمى ۋە سېلىنغان سىنىپ كۆلىمى 2292 كۋادرات مېتىرغا يەتتى. ناھىيىدىكى تىببىي داۋالاش - سەھىيە ئاپپاراتى 11 (يېزا، مەيدانلاردىكى شىپاخانا توققۇز)، كەسپىي سەھىيە تېخنىكا خادىمى 178، كېسەل كارىۋىتى 146. مۇشۇ بىر يىلدا ناھىيە بويىچە جەمئىي ئون قېتىم چوڭ تىپتىكى ئۈنۈمۋېرسال نەنھەرىكەت يىغىنى ئۆتكۈزۈلدى، مۇسابىقىگە 2326 نەنھەرىكەتچى قاتناشتى. يېزا - بازاردا ئالتە قېتىم تۈرلۈك نەنھەرىكەت يىغىنى ئۆتكۈزۈلدى، مۇسابىقىگە 1300 نەچچە دېھقان، چارۋىچى نەنھەرىكەتچى (قېتىم) قاتناشتى. ناھىيە بويىچە ئاسىيا نەنھەرىكەت يىغىنىغا 10 مىڭ 591.7 يۈەن مەبلەغ

تۈپلاندى. شۇ يىلى ناھىيە بويىچە يېزا - كەنت دەرىجىلىك مەدەنىيەت پونكىتى (ئۆيى) دىن جەمئىي 21 قۇرۇلدى.

لوپنۇر ناھىيىلىك پاختا - چىگە توقۇمىچىلىق فابرىكىسى قۇرۇلدى

لوپنۇر ناھىيىلىك پاختا توقۇمىچىلىق فابرىكىسى ناھىيىلىك 2 - بىناكارلىق شىركىتى باشقۇرغان يېزا - بازار كارخانىسى بولۇپ، ئاپتونوم رايوننىڭ 7 - بەش يىللىق پىلاندىكى نۇقتىلىق قۇرۇلۇش تۈرىگە كىرگۈزۈلگەن. تەخمىنەن 59 مىليون 920 مىڭ يۈەن مەبلەغ سېلىش پىلانلانغان بۇ فابرىكىدا 1988 - يىلى 10 - ئايدا ئىش باشلاندى. ئەسلىدىكى پىلاندا، ئۈچ يىل ئىچىدە 30 مىڭ ئۇرچۇقلۇق پاختا - چىگە يىپ ئۇرچۇقى (بۇنىڭ ئىچىدە لوپنۇر كەندىرى ئۇرچۇقى 5000، ئارىلاشما پاختا - چىگە توقۇلما يىپ ئۇرچۇقى 5000) نى پۈتتۈرۈش پىلانلانغانىدى، نەتىجىدە پەقەت ئىككى يىل ئىچىدىلا يەنى 1990 - يىلى 12 - ئايدا قۇرۇلۇش تاماملاندى. توقۇمىچىلىق فابرىكىسىنىڭ ھازىر 1286 ئىشچى - خىزمەتچىسى بار. فابرىكا يېڭى قۇرۇلغان مەزگىللەردىلا ئىلىم - پەنگە تايىنىپ كارخانا باشقۇرۇش، تېخنىكىغا تايىنىپ ئىشلەپچىقىرىشنى راۋاجلاندۇرۇشتەك يېتەكچى ئىدىيە تۇرغۇزۇلۇپ 30 دىن ئارتۇق كەسىپى تېخنىكا خادىمى ۋە ئىشلەپچىقىرىشنى باشقۇرۇشنى بىلىدىغان خادىم تەكلىپ قىلىندى. يەنە دالىيەن ۋاڭدىيەن پاختا توقۇمىچىلىق فابرىكىسى بىلەن توغرا لىنىيىلىك ھەمكارلىق ئورنىتىلىپ، تېخنىكا جەھەتتە ھەمكارلىشىلدى. شۇنىڭ بىلەن بىللە، تېخنىكا ئىشچىلار ئاپتونوم رايوننىڭ ئىچى - سىرتىدىكى ئالىي مەكتەپ ۋە تېخنىكوملارغا تەربىيىلىنىشكە ئەۋەتىلىپ، ئالىي تېخنىكوم مەلۇماتىغا ئىگە ئىشچىدىن 14 ى، تېخنىكوم مەلۇماتىغا ئىگە ئىشچىدىن 49 ى، تېخنىكىدىن 96 ى، مەلىكىلىك ئىشچىدىن 286 ى تەربىيىلەندى. ئاپتونوم رايونلۇق يېزا - بازار توقۇمىچىلىق كارخانىلىرىنىڭ تېخنىكا مەشغۇلاتى بويىچە تاللاش مۇسابىقىسىدە بىر ئىشچى 2 - لىككە، بىر ئىشچى 5 - لىككە ئېرىشتى. فابرىكا، بىر تەرەپتىن، قۇرۇلۇش قىلىپ، يەنە بىر تەرەپتىن، ئىشلەپچىقىرىش بىلەن شۇغۇللىنىپ، 1990 - يىلى 3 - ئايدا سىناق تەرىقىسىدە ئىشلەپچىقىرىشقا كىرىشتى. شۇ يىلى 1952 توننا پاختا يىپ ئىشلەپچىقىرىلدى، 20 مىليون 93 مىڭ 900 يۈەن مەھسۇلات قىممىتى يارىتىلدى، سېتىش كىرىمى 18 مىليون 650 مىڭ يۈەنگە يەتتى. يىلى ئاخىرىدا بانكىدىن قەرز ئېلىنغان پۇلنىڭ 3 مىليون 522 مىڭ 960 مىڭ يۈەنى قايتۇرۇلدى.

ئىقتىسادتىكى تۆتنى ئاشۇرۇش، تۆتكە يېتىش، بىرنى ئەمەلگە ئاشۇرۇش نىشانى تولۇق ئەمەلگە ئاشۇرۇلدى

1990 - يىلىنىڭ دەسلەپىدە لوپنۇر ناھىيىلىك پارتكوم ۋە خەلق ھۆكۈمىتى «ئىقتىسادىي جەھەتتە تۆتنى ئاشۇرۇش، تۆتكە يېتىش، بىرنى ئەمەلگە ئاشۇرۇش» تىن ئىبارەت كۈرەش نىشانىنى ئوتتۇرىغا قويدى، بۇ، سانائەت مەھسۇلات قىممىتىنى 2 مىليون يۈەندىن ئاشۇرۇش، مالىيە كىرىمىنى 4 مىليون يۈەندىن ئاشۇرۇش، يېزا - بازار كارخانىلىرىنىڭ كىرىمىنى 30 مىليون يۈەندىن ئاشۇرۇش، تاشقى سودا ئېكسپورت سوممىسىنى 7 مىليون يۈەندىن ئاشۇرۇش؛ مالىيەدە ئۆز - ئۆزىنى تەمىنلەش نىسبىتىنى %65 كە يەتكۈزۈش، 100 مىڭ يۈەندىن ئارتۇق باج مەنبەسىنى ئالتىگە يەتكۈزۈش، 50 مىڭ يۈەندىن ئارتۇق باج مەنبەسىنى تۆتكە يەتكۈزۈش، سانائەت ئىشلەپچىقىرىشنىڭ ئۆسۈش سۈرئىتىنى %35 كە يەتكۈزۈش؛ سانائەت مەھسۇلات

قىممىتى بىلەن يېزا ئىگىلىك مەھسۇلات قىممىتىنىڭ تەڭپۇڭلۇقىنى ئەمەلگە ئاشۇرۇشتىن ئىبارەت. يىل ئاخىرىدا، ناھىيە بويىچە سانائەت مەھسۇلات قىممىتى 25 مىليون 340 مىڭ يۈەنگە، مالىيە كىرىمى 4 مىليون 435 مىڭ يۈەنگە، يېزا - بازار كارخانىلىرىنىڭ كىرىمى 42 مىليون 237 مىڭ 700 يۈەنگە، تاشقى سودا ئېكسپورت سوممىسى 7 مىليون 160 مىڭ يۈەنگە، مالىيەدە ئۆز - ئۆزىنى تەمىنلەش نىسبىتى %66.5 كە، 100 مىڭ يۈەندىن ئارتۇق باج مەنبەسى ئالتىگە، 50 مىڭ يۈەندىن ئارتۇق باج مەنبەسى تۆتكە، سانائەت ئىشلەپچىقىرىشنىڭ ئۆسۈش سۈرئىتى %49.76 كە يەتتى، سانائەت مەھسۇلات قىممىتى بىلەن يېزا ئىگىلىك مەھسۇلات قىممىتىنى تەڭپۇڭلاشتۇرۇش ئەمەلگە ئاشتى. يىلنىڭ بېشىدا ئوتتۇرىغا قويۇلغان ھەرخىل كۈرەش نىشانى ئومۇميۈزلۈك ئەمەلگە ئاشۇرۇلدى.

پارتىيە، ھۆكۈمەت ئورگانلىرىنىڭ مەسئۇللىرى

ج ك پ لوپنۇر ناھىيىلىك كومىتېتىنىڭ شۇجىسى: ياك مىڭچۈەن، مۇئاۋىن شۇجىلىرى: ئابلىتىپ ئاقموللا، ۋېي زېڭئانك.

11 - نۆۋەتلىك خەلق قۇرۇلتىيى دائىمىي كومىتېتىنىڭ مۇدىرى: تۈردى تالىش، مۇئاۋىن مۇدىرلىرى: ليۇچىن، ھاۋاخان سۇلايمان، لى جياجۇ، ئابدۇراق قاسىم.

ھاكىمى: نىياز ئابلا، مۇئاۋىن ھاكىملىرى: فېي ۋېنلۇڭ، مەھمەت كېرەم، رېشت مېيىن، يۈچۈنئەن، پەن - تېخنىكىغا مەسئۇل مۇئاۋىن ھاكىمى: ۋاڭ پېيجى.

سىياسى كېڭەش 9 - نۆۋەتلىك كومىتېتىنىڭ رەئىسى: لوچىڭدۇڭ، مۇئاۋىن رەئىسلىرى: ئىسلام قادىر، ئىمىن ئەمەر، لياڭ دۇ (ئاپال)، باقى قازىھاجى.

خەلق سوت مەھكىمىسىنىڭ باشلىقى: تۈردى ئابلا.

خەلق تەپتىش مەھكىمىسىنىڭ باش تەپتىشى: روزى ھوشۇر.

چوڭ ئىشلار

9 - ئايدا ناھىيىلىك 2 - ئوتتۇرا مەكتەپنىڭ ئوقۇتۇش بىناسى پۈتۈپ ئىشلىتىشكە تاپشۇرۇلدى. ئوقۇتۇش بىناسىغا جەمئىي 1 مىليون 300 مىڭ يۈەن مەبلەغ سېلىندى (بۇنىڭ ئىچىدە دۆلەتنىڭ سالغان مەبلەغى 850 مىڭ يۈەن. ئوبلاست، ناھىيە مالىيەسىدىن سېلىنغان مەبلەغ 450 مىڭ يۈەن)، قۇرۇلۇش كۆلىمى 3217 كۋادرات مېتىر.

11 - ئايدا لوپنۇر ناھىيىسىنىڭ قانۇنى ئومۇملاشتۇرۇش خىزمىتى ئاپتونوم رايونلۇق 1 - بەش يىللىق قانۇنى ئومۇملاشتۇرۇشنى تەكشۈرۈپ ئۆتكۈزۈۋېلىش ئۆمىكىنىڭ تەكشۈرۈپ ئۆتكۈزۈۋېلىشىدىن ئۆتتى، شۇنىڭ بىلەن لوپنۇر ناھىيىسىنىڭ 1 - بەش يىللىق قانۇنى ئومۇملاشتۇرۇش خىزمىتى مۇددەتتىن بىر يىل بۇرۇن ئورۇندالدى.

1991 - يىلى

ئىقتىسادىي ۋە ئىجتىمائىي تەرەققىياتىنىڭ ئاساسىي ئەھۋالى
1991 - يىلى لوپنۇر ناھىيىسىنىڭ مىللىي ئىشلەپچىقىرىش ئومۇمىي قىممىتى 196 مىليون

800 مىڭ يۈەن (1990 - يىلدىكى ئۆزگەرمەس باھا بويىچە ھېسابلىغاندا 207 مىليون 950 مىڭ يۈەن) گە يېتىپ، 1990 - يىلدىكىدىن %16.8 (ئۆزگەرمەس باھا بويىچە ھېسابلىدى، تۆۋەندىمۇ شۇنداق) ئاشتى. ئىجتىمائىي ئومۇمىي مەھسۇلات قىممىتى 457 مىليون 40 مىڭ يۈەن (ئۆزگەرمەس باھا بويىچە ھېسابلىغاندا 467 مىليون 13 مىڭ 300 يۈەن) گە يېتىپ، %22.8 ئاشتى. مىللىي دارامەت 174 مىليون 220 مىڭ يۈەن (ئۆزگەرمەس باھا بويىچە ھېسابلىغاندا 180 مىليون 600 مىڭ يۈەن) گە يېتىپ، %7.7 ئاشتى (يۇقىرىقى ئۈچ تۈر ئىشلەپچىقىرىش - قۇرۇلۇش بىڭتۈەننىمۇ ئۆز ئىچىگە ئالىدۇ). يىللىق مالىيە كىرىمى 6 مىليون 23 مىڭ يۈەن (ئىجتىمائىي سۇغۇرتا كىرىمىمۇ بۇنىڭ ئىچىدە)، مالىيە چىقىمى 19 مىليون 232 مىڭ 300 يۈەن بولدى.

ناھىيە بويىچە يېزا ئىگىلىك مەھسۇلاتلىرىنىڭ ئومۇمىي قىممىتى 54 مىليون 521 مىڭ 400 يۈەن (ئۆزگەرمەس باھا بويىچە ھېسابلىغاندا 53 مىليون 982 مىڭ 400 يۈەن) گە يېتىپ، 1990 - يىلدىكىدىن %8.87 ئاشتى. ئومۇمىي تېرىلغۇ كۆلىمى 125 مىڭ مو. مۇشۇ بىر يىلدا 17 مىڭ 225 توننا ئاشلىق، 3617 توننا پاختا، 55 توننا ياغلىق دان، 1748 توننا مېۋە- چېۋە ئېلىندى. يىل ئاخىرىدا قولدا 228 مىڭ 100 تۇياق چارۋا قالدى، چارۋىنىڭ قولىدىن چىقىش نىسبىتى %39.1، كۆپىيىش، قاتارغا قوشۇلۇش نىسبىتى %75.5 بولدى. مۇشۇ بىر يىلدا 146 توننا قوي يۇڭى (بۇنىڭ ئىچىدە چۆپۈر 30 توننا)، 17 توننا ئۆچكە تىۋىتى سېتىۋېلىندى. سۇ مەھسۇلاتلىرىنى بېقىش كۆلىمى 3000 مو بولۇپ، 110 توننا بېلىق تۇتۇلدى (بۇنىڭ ئىچىدە بېقىلغان بېلىق 30 توننا). مۇشۇ بىر يىلدا 4350 مو يەردە ئورمان بەرپا قىلىندى، تۇتۇش نىسبىتى %86 كە يەتتى. مەجبۇرىي تىكىلگەن كۆچەت 150 مىڭ تۈپ، پارچە- پۇرات تىكىلگەن كۆچەت 120 مىڭ تۈپ، 2100 ئادەم (قېتىم) سەپەرۋەرلىككە كەلتۈرۈلۈپ، 460 نەچچە مو يەردىكى توغراق پۇتالدى. ناھىيىدىكى يېزا - بازار كارخانىلىرىنىڭ ئومۇمىي كىرىمى 102 مىليون 420 مىڭ يۈەنگە، ئومۇمىي مەھسۇلات قىممىتى 102 مىليون يۈەنگە يەتتى. سانائەت ئومۇمىي مەھسۇلات قىممىتى 96 مىليون 813 مىڭ يۈەن (ئۆزگەرمەس باھا بويىچە ھېسابلىغاندا 92 مىليون 525 مىڭ يۈەن) گە يېتىپ، %90.24 ئاشتى. مۇشۇ بىر يىلدا 429 توننا چۈچۈك بۇيا قىيامى، 5877 توننا بېلىق قاسرىقىسىمان ۋېرەمىكۈتت، 5450 توننا كۆپتۈرمە ۋېرەمىكۈتت تالقىنى، 5173 توننا پاختا يىپ، 12 مىليون 310 مىڭ دانە خىش، 30 توننا سۇلياۋ ياسالما، 105 توننا قىسقا ئالاق پاختا، 333 توننا سۇيۇق ئەينەك، 3920 توننا ئۇن، 574 توننا سۇ يېغى، 2285 قۇر كىيىم - كېچەك، 3235 توننا پاختا، 70 توننا لوپنۇر كەندىرى چىگىسى، 513 توننا يود قوشۇپ ئىشلەنگەن تۇز، 23 توننا يېمەكلىك ئىشلەپچىقىرىلدى. مۇشۇ بىر يىلدا ئاساسىي قۇرۇلۇشقا 840 مىڭ يۈەن مەبلەغ سېلىندى. قۇرۇلۇش كۆلىمى 516 كۋادرات مېترغا يەتتى. يىلىغا 1000 توننا مەھسۇلات ئىشلەپچىقىرىش ئىقتىدارىغا ئىگە ناھىيىلىك ياغ زاۋۇتى پۈتۈپ، ئىشلەپچىقىرىشقا كىرىشتۈرۈلدى. مۇشۇ بىر يىلدا مەھسۇلات قىممىتى 1 مىليون 327 مىڭ يۈەنگە يەتتى، يۇقىرىغا 10 نەچچە مىڭ يۈەن باج تاپشۇرۇلدى. جەمئىي 4 مىليون يۈەن مەبلەغ سېلىنغان، يىللىق ئىشلەپچىقىرىش ئىقتىدارى 2500 توننا (ساپ پاختا) بولغان ناھىيىلىك پاختا - چىگە شىركىتى «تارىم» پاختا زاۋۇتى پۈتۈپ ئىشقا كىرىشتۈرۈلدى. مۇشۇ بىر يىلدا تاشيولدا توشۇلغان يولۇچى ئوبوروت مىقدارى 9 مىليون 188 مىڭ ئادەم / كىلومېتىرغا، يۈك ئوبوروت مىقدارى 1742.8 توننا / كىلومېتىرغا يەتتى. يىللىق پوچتا - تېلېگراف كەسپىنىڭ ئومۇمىي تىجارەت سوممىسى 925 مىڭ 200 يۈەنگە يەتتى.

ناھىيە بويىچە ئىجتىمائىي تاۋارلارنىڭ پارچە سېتىلىش ئومۇمىي سوممىسى 41 مىليون 560 مىڭ يۈەنگە يەتتى، بۇنىڭ ئىچىدە يېزا ئىگىلىك ئىشلەپچىقىرىش ۋاسىتىلىرىنىڭ پارچە سېتىلىش سوممىسى 14 مىليون 220 مىڭ يۈەن. دېھقان، چارۋىچىلارنىڭ كىشى بېشىغا توغرا كەلگەن يىللىق كىرىمى 657.75 يۈەن بولدى. ناھىيە بويىچە يىل ئاخىرىدىكى ئىشچى - خىزمەتچى 4202 بولۇپ، مۇشۇ بىر يىلدا 8 مىليون 306 مىڭ 400 يۈەن ئىش ھەققى تارقىتىلدى. ناھىيە بازىرىدا ئىش كۈتۈپ تۇرغانلاردىن 277 سى ئىشقا ئورۇنلاشتۇرۇلدى، بۇنىڭ ئىچىدە كۆللىكتىپ مۈلۈكچىلىكىدىكى ئورۇنلارغا ئىشقا ئورۇنلاشتۇرۇلغان توختاملىق ئىشچى 66؛ 179 نامرات ئائىلە (996 ئادەم) گە ياردەم بېرىلدى، 174 ئائىلە (971 ئادەم) نامراتلىقتىن قۇتۇلدى. يېزا - بازارلاردا بانكىغا ئامانەت قويۇلغان پۇلنىڭ يىل ئاخىرىدىكى قالدۇقى 35 مىليون 976 مىڭ 800 يۈەنگە يەتتى. شۇ يىلى خەلق ئىشلىرى تارماقلىرى 3269 ئادەمگە ۋاقىتلىق ياردەم بەردى، جەمئىي تارقىتىلغان قۇتقۇزۇش پۇلى 98 مىڭ 70 يۈەن (ئوزۇقلۇق ئاشلىق ۋە قوشۇمچە ياردەم مۇ شۇنىڭ ئىچىدە).

ئومۇمىي خەلق مۈلۈكچىلىكىدىكى ئورۇنلاردىكى پەن - تېخنىكا خادىمى 683. ناھىيىلىك ۋېرمىكۇنت كېنى چەكلىك شىركىتى تەتقىق قىلىپ ياساپ چىققان يېڭى مەھسۇلات — ئىككى مىللىمېتىردىن تۆت مىللىمېتىرغىچە بولغان بېلىق قاسرىقىسىمان ۋېرمىكۇنت يېزا ئىگىلىك مىنىستىرلىكى، مەملىكەتلىك بىناكارلىق ماتېرىياللىرى ئىدارىسى تەرىپىدىن «سۈپەتلىك مەھسۇلات» مۇكاپاتىغا ئېرىشتى. ناھىيىدىكى مەركىزىي باشلانغۇچ مەكتەپ 12 (مىللىي مەكتەپ تۆت، ئاز سانلىق مىللەت ئوقۇغۇچىلار بىلەن خەنزۇ ئوقۇغۇچىلار ئارىلاش ئوقۇيدىغان مەكتەپ سەككىز)، ئوقۇغۇچىسى 5651 (ئاز سانلىق مىللەت ئوقۇغۇچىسى 3801)؛ ئوتتۇرا مەكتەپ ئۈچ (مىللىي ئوتتۇرا مەكتەپ ئىككى)، ئوقۇغۇچىسى 2287 (ئاز سانلىق مىللەت ئوقۇغۇچىسى 1241)؛ يېزا ئىگىلىك رادىئو - تېلېۋىزىيە ئوتتۇرا مەكتىپى بىر، ئوقۇغۇچىسى 58 (ئاز سانلىق مىللەت ئوقۇغۇچىسى 40). مۇشۇ بىر يىلدا مائارىپ ئاساسىي قۇرۇلۇشىغا 1 مىليون 556 مىڭ يۈەن مەبلەغ سېلىندى، بۇنىڭ ئىچىدە يەرلىك مالىيەدىن سېلىنغىنى 270 مىڭ يۈەن، شەخسلەر ۋە كۆللىكتىپنىڭ يىغقان مەبلەغى 1 مىليون 286 مىڭ يۈەن، يېڭىدىن سېلىنغان مەكتەپ ئۆي - ئىمارىتى 11 مىڭ 457 كۋادرات مېتىر، ناھىيىدىكى تىببىي داۋالاش - سەھىيە ئاپپاراتى 11 (يېزا، مەيدان شىپاخانىسى توققۇز)، كەسپىي سەھىيە تېخنىكا خادىمى 186، كېسەل كارىۋىتى 146. مۇشۇ بىر يىلدا يېزا - بازاردا 14 قېتىم ھەرخىل تەنھەرىكەت يىغىنى ئۆتكۈزۈلدى، مۇسابىقىگە 5423 ئادەم (قېتىم) قاتناشتى. مۇشۇ بىر يىلدا ناھىيىلىك چىراغلىق توپ مەيدانى ۋە ئىشچىلار مەدەنىيەت سارىيى پۈتتى.

ئاقسويى يېزىسىغا توك بېرىلدى

لوپنۇر ناھىيىسىنىڭ ئاقسويى يېزىسى چەت - ياقا يېزا بولۇپ، ناھىيە بازىرىدىن تۈز سىزىق بويىچە ھېسابلىغاندا 25 كىلومېتىر كېلىدۇ. شۇ يەردىكى ئامما، توك بولمىغاچقا، كۆپ يىللاردىن بېرى قارا چىراغ يېقىپ كەلگەن. دېھقانچىلىق، چارۋىچىلىقنىڭ تەرەققىياتىمۇ چەكلىمىگە ئۇچراپ كەلگەندى.

1991 - يىلى ناھىيىلىك پارتكوم ۋە خەلق ھۆكۈمىتى ناھىيە مالىيەسى ناھايىتى قىيىن بولغان شارائىتتا 380 مىڭ يۈەن ئاجراتتى، يېزىمۇ 40 مىڭ يۈەن تەييارلاپ، ئۇنى بۇ يېزىنى توك بىلەن تەمىنلەش قۇرۇلۇشىغا ئىشلەتتى. قۇرۇلۇش شۇ يىلى باشلىنىپ، شۇ يىلى پۈتۈپ

توك بېرىلدى.

پارتىيە، ھۆكۈمەت ئورگانلىرىنىڭ مەسئۇللىرى

ج ك پ لوپنۇر ناھىيىلىك كومىتېتىنىڭ شۇجىسى: يالڭ مىڭچۈەن، مۇئاۋىن شۇجىلىرى: ئابلىتىپ ئاقموللا، ۋېي زىڭتاڭ.

11 - نۆۋەتلىك خەلق قۇرۇلتىيى دائىمىي كومىتېتىنىڭ مۇدىرى: تۇردى تالمش، مۇئاۋىن مۇدىرلىرى: ليۇچىن، ھاۋاخان سۇلايمان، لى جياجۇ، ئابدۇراق قاسىم.

ھاكىمى: نىياز ئابلا، مۇئاۋىن ھاكىملىرى: فېي ۋېنلۇڭ، مەھمەت كېرەم، رېشىت مېيىن، يۈچۈنئەن، پەن - تېخنىكا مەسئۇل مۇئاۋىن ھاكىمى: ۋاڭ پېيجى.

سىياسى كېڭەش 9 - نۆۋەتلىك كومىتېتىنىڭ رەئىسى: لوچىڭدۇڭ، مۇئاۋىن رەئىسلىرى: ئىسلام قادىر، ئىمىن ئەمەر، لياڭ دۇ (ئايال)، باقى قازىھاجى.

خەلق سوت مەھكىمىسىنىڭ باشلىقى: تۇردى ئابلا

خەلق تەپتىش مەھكىمىسىنىڭ باش تەپتىشى: روزى ھوشۇر.

چوڭ ئىشلار

7 - ئاينىڭ 1 - كۈنى جەمئىي 700 مىڭ يۈەن مەبلەغ سېلىنغان، قۇرۇلۇش كۆلىمى 200 كۋادرات مېتر كېلىدىغان ناھىيىلىك پوچتا - تېلېگراف بىناسى پۈتۈپ ئىشقا كىرىشتى؛ 500 مىڭ يۈەن مەبلەغ سېلىنغان ئۇزۇنغا ۋە توغرىسىغا يەتكۈزۈلىدىغان ئۇزۇن يوللۇق تېلېفون، شەھەر تېلېفونى، يېزا تېلېفونى بىرلەشتۈرۈلگەن 500 توچكىلىق ئاپتوماتىك كوممۇتاتور ئىشقا كىرىشتۈرۈلدى.

12 - ئايدا يۇقىرى دەرىجىلىك خەلق ھۆكۈمەتلىرىنىڭ تەستىقلىشى بىلەن تارىم يېزىسىدىن سەككىز مەمۇرىي كەنت ئايرىپ چىقىلىپ، گۈلباغ يېزىسى تەسىس قىلىندى.

1992 - يىلى

ئىقتىسادىي ۋە ئىجتىمائىي تەرەققىياتىنىڭ ئاساسىي ئەھۋالى

1992 - يىلى لوپنۇر ناھىيىسىنىڭ مىللىي ئىشلەپچىقىرىش ئومۇمىي قىممىتى 226 مىليون 240 مىڭ يۈەن (1990 - يىلدىكى ئۆزگەرمەس باھا بويىچە ھېسابلىغاندا 227 مىليون 830 مىڭ يۈەن) گە يېتىپ، 1991 - يىلدىكىدىن %9.6 (ئۆزگەرمەس باھا بويىچە ھېسابلىغاندا، تۆۋەندىمۇ شۇنداق) ئاشتى. مىللىي دارامەت 185 مىليون 380 مىڭ يۈەن (ئۆزگەرمەس باھا بويىچە ھېسابلىغاندا 189 مىليون 480 مىڭ يۈەن) گە يېتىپ، %4.9 ئاشتى (يۇقىرىقىلار ئىشلەپچىقىرىش - قۇرۇلۇش بىڭتۇەنىنىمۇ ئۆز ئىچىگە ئالىدۇ). مالىيە كىرىمى 6 مىليون يۈەن، مالىيە چىقىمى 16 مىليون 770 مىڭ يۈەن بولدى.

ناھىيە بويىچە يېزا ئىگىلىك ئومۇمىي مەھسۇلات قىممىتى 78 مىليون 500 مىڭ 100 يۈەن (ئۆزگەرمەس باھا بويىچە ھېسابلىغاندا 76 مىليون 53 مىڭ 300 يۈەن) گە يېتىپ، 1991 - يىلدىكىدىن %40.89 ئاشتى. 17 مىڭ 734 توننا ئاشلىق، 6259 توننا پاختا، 948 توننا

مېۋە - چېۋە ئېلىندى. يىل ئاخىرىدا قولدا 230 مىڭ تۇپاق چارۋا قالدى، چارۋىنىڭ قولىدىن چىقىش نىسبىتى %40.75، كۆپىيىش، قاتارغا قوشۇلۇش نىسبىتى %76.2 بولدى. مۇشۇ بىر يىلدا 38 توننا قوي يۇڭى (بۇنىڭ ئىچىدە چۈپۈر 12 توننا)، 5.3 توننا ئۆچكە تىۋىتى سېتىۋېلىندى. سۇ مەھسۇلاتلىرىنى بېقىش كۆلىمى 3300 مو بولۇپ، 110 توننا بېلىق تۇتۇلدى (بۇنىڭ ئىچىدە بېقىلغان بېلىق 19 توننا). مۇشۇ بىر يىلدا 4068 مو يەرگە كۆچەت تىكىلدى، تۇتۇش نىسبىتى %86 بولدى، مەجبۇرىي تىكىلگەن كۆچەت 150 مىڭ تۈپ، پارچە - پۇرات تىكىلگەن كۆچەت 100 مىڭ تۈپ. 4000 ئادەم (قېتىم) سەپەرۋەرلىككە كەلتۈرۈلۈپ، 2000 نەچچە مو يەردىكى توغراق پۇتالدى. يېزا ئىجتىمائىي ئومۇمىي مەھسۇلات قىممىتى 57 مىليون 970 مىڭ يۈەنگە يەتتى. مۇشۇ بىر يىلدا ئېتىز - ئېرىق سۇ ئىنشائاتى قۇرۇلۇشىغا جەمئىي 3 مىليون 552 مىڭ يۈەن مەبلەغ سېلىندى (بۇنىڭ ئىچىدە ناھىيە مالىيەسىدىن سېلىنغان مەبلەغ 430 مىڭ يۈەن، دۆلەتنىڭ سالغان مەبلەغى 462 مىڭ يۈەن، يېزا - كەنتلەر ئۆزى تەييارلىغىنى 1 مىليون 40 مىڭ يۈەن)، دېھقانچىلىق، چارۋىچىلىق رايونلىرىدا ھەر دەرىجىلىك يۈرۈشلەشكەن سۇ ئىنشائاتى قۇرۇلۇشىدىن 614 ى قۇرۇلدى. يېزا - بازار كارخانىلىرىنىڭ ئومۇمىي كىرىمى 125 مىليون 300 مىڭ يۈەنگە يەتتى.

سانائەت ئومۇمىي مەھسۇلات قىممىتى 135 مىليون 600 مىڭ يۈەن (ئۆزگەرمەس باھا بويىچە ھېسابلىغاندا 128 مىليون 100 مىڭ يۈەن) گە يېتىپ، %38.45 ئاشتى. مۇشۇ بىر يىلدا 462 توننا چۈچۈك بۇيا قىيامى، 11 مىڭ 429 توننا بېلىق قاسرىقىسىمان ۋېرىمكۈنت، 4967 توننا كۆپتۈرمە ۋېرىمكۈنت تالقىنى، 4797 توننا پاختا يىپ، 24 مىليون 840 دانە خىش، 21 توننا سۇلياۋ ياسالما، 38 توننا قىسقا تاللىق پاختا، 8647 توننا چىگىنى ئايرىلغان پاختا، 3937 توننا ئۇن، 1191 توننا سۇ يېغى، 120 توننا يود قوشۇپ ئىشلەنگەن تۇز، 320 توننا سۇيۇق ئەينەك، 20 مىڭ 222 قۇر كىسىم - كېچەك، 85 توننا ئىنچىكىلەپ ئىشلەنگەن لوپنۇر كەندىرى چىگىسى، 24 توننا يېمەكلىك ئىشلەپچىقىرىلدى. 10 - ئايدا، جەمئىي 65 مىليون يۈەن مەبلەغ سېلىش پىلانلانغان، ئومۇمىي كۆلىمى 86 مىڭ 400 كۋادرات مېتر كېلىدىغان، يىللىق ئىشلەپچىقىرىش ئىقتىدارى 24 مىڭ توننا كېلىدىغان بوتقا زاۋۇتىنىڭ قۇرۇلۇشى باشلاندى. ناھىيە بويىچە ئىجتىمائىي تۇراقلىق مۈلۈككە 14 مىليون 30 مىڭ يۈەن مەبلەغ سېلىندى. تاشيولدا توشۇلغان يولۇچى ئوبوروت مىقدارى 9 مىليون 370 مىڭ ئادەم / كىلومېتىرغا، يۈك ئوبوروت مىقدارى 18 مىليون 218 مىڭ توننا / كىلومېتىرغا يەتتى. 32 كىلومېتىر ئۇزۇنلۇقتا يېزا - بازار يولى ياسالدى، بۇنىڭ ئىچىدە شېغىل ياتقۇزۇلغان يول كۆلىمى 17 كىلومېتىر. پوچتا - تېلېگراف كەسپىنىڭ ئومۇمىي تىجارەت سوممىسى 1 مىليون 101 مىڭ يۈەنگە يەتتى.

ناھىيە بويىچە ئىجتىمائىي ئاۋارلارنىڭ پارچە سېتىلىش ئومۇمىي سوممىسى 49 مىليون 80 مىڭ يۈەنگە يەتتى، بۇنىڭ ئىچىدە يېزا ئىگىلىك ئىشلەپچىقىرىش ۋاسىتىلىرىنىڭ پارچە سېتىلىش سوممىسى 15 مىليون 570 مىڭ يۈەن. دېھقان، چارۋىچىلارنىڭ يىللىق ئوتتۇرىچە كىرىمى 703 يۈەن بولدى. ناھىيە بويىچە يىل ئاخىرىدىكى ئىشچى - خىزمەتچى 8868 بولۇپ، مۇشۇ بىر يىلدا 37 مىليون 218 مىڭ 800 يۈەن ئىش ھەققى تارقىتىلدى، ناھىيە بازىرىدا ئىش كۈتۈپ تۇرغانلاردىن 130 ى ئىشقا ئورۇنلاشتۇرۇلدى. يېزا - بازارلاردا بانكىغا ئامانەت قويۇلغان پۇلنىڭ يىل ئاخىرىدىكى قالدۇقى 35 مىليون 950 مىڭ يۈەنگە يەتتى. مۇشۇ بىر يىلدا خەلق ئىشلىرى تارماقلىرى 2373 ئادەم (قېتىم) گە ۋاقىتلىق ياردەم بەردى، جەمئىي تارقىتىلغان قۇتقۇزۇش

پۇلى 25 مىڭ يۈەن (ئوزۇقلۇق ئاشلىق ۋە قوشۇمچە ياردەمىمۇ شۇنىڭ ئىچىدە).
 ناھىيىدىكى پەن - تېخنىكا خادىمى 1125. ناھىيىلىك ۋېرمىكۇتت چەكلىك شىركىتى تەتقىق قىلىپ ياساپ چىققان بىرىكمە ۋېرمىكۇتت ئوغۇتى 1992 - يىللىق مەملىكەتلىك «ئۇچقۇن» پىلانى نەتىجىلىرى ۋە پاتېنت تېخنىكىسى ئۈرۈمچى يەرمەنكىسىدە كۆمۈش مېدال مۇكاپاتىغا ئېرىشتى. ناھىيىلىك مال دوختۇرلۇق تېخنىكىسىنى كېڭەيتىش پونكىتىنىڭ رىياسەتچىلىكىدە تاماملانغان «شالدىر چۈچۈك بۇيىنى تۈزلەڭلىكتىكى پەس چىملىقلارنى ياخشىلاشتا پايدىلىنىش ھەققىدە تەتقىقات» ئاپتونوم رايونىنىڭ پەن - تېخنىكا تەرەققىياتى بويىچە 4 - دەرىجىلىك مۇكاپاتىغا ھەمدە بايىنغولىن موڭغۇل ئاپتونوم ئوبلاستىنىڭ پەن - تېخنىكا تەرەققىياتى بويىچە 2 - دەرىجىلىك مۇكاپاتىغا ئېرىشتى. ناھىيىلىك دېھقانچىلىق ئىدارىسى يېزىلارنىڭ ئېنېرگىيە ۋە مۇھىتىنى ئاسراش ئىشخانىسى باشچىلىقىدا تاماملانغان «يېزىلاردا كۆمۈر ۋە ئوتۇننى تېجەش تېخنىكىسىنى كېڭەيتىش» بايىنغولىن موڭغۇل ئاپتونوم ئوبلاستىنىڭ پەن - تېخنىكا تەرەققىياتى بويىچە 3 - دەرىجىلىك مۇكاپاتىغا ئېرىشتى. ناھىيىدىكى مەركىزىي باشلانغۇچ مەكتەپ 12 (مىللىي باشلانغۇچ مەكتەپ ئۈچ، ئاز سانلىق مىللەت ئوقۇغۇچىلار بىلەن خەنزۇ ئوقۇغۇچىلار ئارىلاش ئوقۇيدىغان مەكتەپ توققۇز)، ئوقۇغۇچىسى 6312 (ئاز سانلىق مىللەت ئوقۇغۇچى 4105)؛ ئوتتۇرا مەكتەپ ئۈچ (مىللىي ئوتتۇرا مەكتەپ ئىككى)، ئوقۇغۇچىسى 2124 (ئاز سانلىق مىللەت ئوقۇغۇچى 1186)؛ ئوتتۇرا، باشلانغۇچ مەكتەپ ئوقۇتقۇچىسى 627 (ئاز سانلىق مىللەت ئوقۇتقۇچى 337). مۇشۇ بىر يىلدا مائارىپ ئاساسىي قۇرۇلۇشىغا 200 مىڭ يۈەن مەبلەغ سېلىندى، 840 كۇادرات مېتىرلىق مەكتەپ ئۆيى سېلىندى. ئۈچ ئورۇندا يېزا (بازار)، مەيدان مەدەنىيەت پونكىتى قۇرۇلدى. مۇشۇ بىر يىلدا ناھىيە دەرىجىلىكتىن تۆۋەن تەنھەرىكەت يىغىنى 15 قېتىم، ناھىيە دەرىجىلىك تەنھەرىكەت يىغىنى 13 قېتىم ئۆتكۈزۈلدى. ناھىيىدىكى تىببىي داۋالاش - سەھىيە ئاپپاراتى 12 (يېزا، مەيدان شىپاخانىسى ئون)، كەسپىي سەھىيە تېخنىكا خادىمى 170، كېسەل كارىۋىتى 160.

پارتىيە، ھۆكۈمەت ئورگانلىرىنىڭ مەسئۇللىرى

ج ك پ لوپنۇر ناھىيىلىك كومىتېتىنىڭ شۇجىسى: ياك مىڭچۈەن، مۇئاۋىن شۇجىلىرى: ئابلىتىپ ئاقموللا، نۇڭ بىڭ.
 11 - نۆۋەتلىك خەلق قۇرۇلتىيى دائىمىي كومىتېتىنىڭ مۇدىرى: تۇردى ئالمىش (5 - ئايدا ۋەزىپىسىدىن يۆتكەلدى)، مۇئاۋىن مۇدىرلىرى: ليۇچىن، ھاۋاخان سۇلايمان، لى جىياجۇ (12 - ئايدا ۋەزىپىسىدىن يۆتكەلدى)، ئابدۇراق قاسىم، جاك شىڭيۈەن (4 - ئايدا ۋەزىپىگە تەيىنلەندى).
 ھاكىمى: نىياز ئابلا، مۇئاۋىن ھاكىملىرى: فېي ۋېنلۇڭ (5 - ئايدا ۋەزىپىسىدىن يۆتكەلدى)، جىن جىڭ (مانجۇ، 5 - ئايدا ۋەزىپىگە تەيىنلەندى)، مەھمەت كېرىم، رېشىت مېيىن، يۈچۈنئەن (12 - ئايدا ۋەزىپىسىدىن يۆتكەلدى)، پەن - تېخنىكىغا مەسئۇل مۇئاۋىن ھاكىمى: ۋاڭ پېيجى.
 سىياسىي كېڭەش 9 - نۆۋەتلىك كومىتېتىنىڭ رەئىسى: لوجىڭدۇڭ، مۇئاۋىن رەئىسلىرى: ئىسلام قادىر، ئىمىن ئەمەر، لياڭ دۇ (ئايال، 6 - ئايدا ۋەزىپىسىدىن يۆتكەلدى)، باقى قازىھاجى خەلق سوت مەھكىمىسىنىڭ باشلىقى: تۇردى ئابلا.
 خەلق تەپتىش مەھكىمىسىنىڭ باش تەپتىشى: روزى ھوشۇر

چوڭ ئىشلار

- 7 - ئاينىڭ 1 - كۈنى جەمئىي 6 مىليون يۈەندىن ئارتۇق مەبلەغ سېلىنغان، دۆلەتنىڭ «ئۇچقۇن» تۈرى ھېسابلانغان لوپنۇر ناھىيىلىك لوپنۇر كەندىرى زاۋۇتى ئاپتونوم رايونلۇق پەن-تېخنىكا كومىتېتى ۋە ئاپتونوم رايونلۇق ئىقتىساد كومىتېتى تەرىپىدىن تەكشۈرۈپ ئۆتكۈزۈۋېلىندى.
- 10 - ئايدا جەمئىي 65 مىليون يۈەن مەبلەغ سېلىش پىلانلانغان، يىللىق ئىشلەپچىقىرىش ئىقتىدارى 24 مىڭ توننا بولغان لوپنۇر ناھىيىلىك بوتقا زاۋۇتىنىڭ قۇرۇلۇشى باشلاندى.
- 11 - ئايدا جەمئىي 900 مىڭ يۈەندىن ئارتۇق مەبلەغ سېلىنغان، قۇرۇلۇش كۆلىمى 2000 كۋادرات مېتىردىن ئاشىدىغان ناھىيىلىك خەلق ھۆكۈمىتىنىڭ مېھمانخانىسى پۈتۈپ ئىشلىتىلىشكە باشلىدى.
- 12 - ئايدا ناھىيە بازىرىدىن ئاقسويى يېزىسىغا بارىدىغان ئۇزۇنلۇقى 30 نەچچە كىلومېتىرلىق، شېغىل ياتقۇزۇلغان تاشيولدا قاتناش باشلاندى.

ئاخىرقى سۆز

يېڭىدىن تۈزۈلگەن «لوپنۇر ناھىيىسى تەزكىرىسى» توققۇز يىل داۋامىدا تۆت قېتىم تۈزىتىلىپ، مانا ئەمدى نەشرگە بېرىلدى.

لوپنۇر ناھىيىسى چىڭ سۇلالىسىنىڭ گۇاڭشۈ 25 - يىلى (1899 - يىلى) تەسىس قىلىنغان بولۇپ، ئاز كەم 100 يىللىق تارىخقا ئىگە، بۇ ئارىلىقتا پەقەت گۇاڭشۈ 33 - يىلى (1907 - يىلى) لا ئامبال جۇفاڭشۈ «شىنپىڭ ناھىيىسىدىكى يۇرتلار تەزكىرىسى» دېگەن كىتابنى تۈزگەندى.

يېڭىدىن تۈزۈلگەن «لوپنۇر ناھىيىسى تەزكىرىسى» — يېڭى نۇقتىئىنەزەر، يېڭى ماتېرىيال، يېڭى ئۇسۇل ۋە يېڭىچە ئۇسلۇبتا تۈزۈلگەن سوتسىيالىستىك يېڭى ناھىيە تەزكىرىسى. 1985 - يىلدىن باشلاپ، ناھىيە ئىچى ۋە سىرتىدىن كەڭ كۆلەمدە ماتېرىيال توپلىنىپ، 1986 - يىلدىن 1988 - يىلغىچە دەسلەپكى ئورگىنالى يېزىپ پۈتتۈرۈلدى، دەسلەپكى ئورگىنالى پۈتكەندىن كېيىن، ناھىيىدىكى ھەر قايسى ئورۇنلار ھەمدە ناھىيىدە تۇرۇشلۇق يېزا ئىگىلىك بوز يەز ئۆزلەشتۈرۈش تۈەن - مەيدانلىرىدىن پىكىر ئېلىندى. ناھىيىلىك پارتكومنىڭ مۇئاۋىن شۇجىسى ئابلىتىپ ئاقموللا، ھاكىم نىياز ئابلا، ناھىيىلىك پارتكوم دائىمىي كومىتېتىنىڭ ئەزاسى لوجىڭدۇڭ، مۇئاۋىن ھاكىم فېي ۋېنلۇڭ قاتارلىق ناھىيىنىڭ پارتىيە، ھۆكۈمەت رەھبەرلىرى ئايرىم - ئايرىم ھالدا، مۇناسىۋەتلىك تارماقلاردىكى يولداشلارنى يىغىپ، تەزكىرە كىتابىنىڭ دەسلەپكى ئورگىنالى ھەققىدە پىكىر ئالدى. شۇنىڭدىن كېيىن، ناھىيىلىك تارىخ - تەزكىرە ئىشخانىسىدىكى يولداشلار كۆپچىلىكىنىڭ پىكىرىگە ئاساسەن تولۇقلاپ ئۆزگەرتتى، تۈزىتىلگەن 2 - ئورگىنالى تەييارلاپ چىقىلغاندىن كېيىن، يەنە پىكىر ئېلىندى. شۇنداق قىلىپ، 1991 - يىلى 8 - ئايدا تەزكىرە كىتابىنىڭ تۈزىتىلگەن 3 - ئورگىنالى تەييارلاپ چىقىلدى. 1991 - يىلى 10 - ئايدا بايىنغولىن موڭغۇل ئاپتونوم ئوبلاستلىق تەزكىرە كومىتېتى لوپنۇر ناھىيىسىدە «لوپنۇر ناھىيىسى تەزكىرىسى» نىڭ ئورگىنالىنى باھالاش يىغىنى ئۆتكۈزدى. ئاپتونوم رايونلۇق تەزكىرە كومىتېتىنىڭ مۇئاۋىن مۇدىرى نۇرمۇھەممەت دۆلەتى، ئاپتونوم ئوبلاستلىق خەلق ھۆكۈمىتىنىڭ باش كاتىپى ئەيرىنەي ۋە ئوبلاستقا بىۋاسىتە قاراشلىق ئورۇنلاردىكى ھەمدە بايىنغولىن موڭغۇل ئاپتونوم ئوبلاستىدىكى سەككىز ناھىيە، بىر شەھەردىكى تەزكىرىچى كەسپداشلار باھالاش يىغىنىغا قاتناشتى. باھالاش يىغىنىدىن كېيىن، ناھىيىلىك تەزكىرە كومىتېتى مەخسۇس يىغىن ئۆتكۈزۈپ، تەزكىرە ئورگىنالىنى تۈزىتىش خىزمىتىنى كونكرېت ئورۇنلاشتۇردى، ناھىيىلىك تارىخ - تەزكىرە ئىشخانىسى بىر يىل ۋاقىت سەرپ قىلىپ تۈزىتىلگەن 4 - ئورگىنالىنى تەييارلاپ چىقتى.

ناھىيىلىك پارتكوم ۋە خەلق ھۆكۈمىتىنىڭ ئەھمىيەت بېرىشى ۋە رەھبەرلىك قىلىشى مەزكۇر تەزكىرە كىتابىنى ياخشى تۈزۈشنىڭ كاپالىتى بولدى. 1984 - يىلى ناھىيىدە تەزكىرە كومىتېتى ۋە ئۇنىڭ ئىشخانىسى قۇرۇلۇپ، تەزكىرىچىلىك خىزمىتى رەسمىي كۈنتەرتىپكە قويۇلدى ھەمدە تەزكىرىچىلىك خىزمىتى سوتسىيالىستىك مەنىۋى مەدەنىيەت قۇرۇلۇشىدىكى بىر

چوڭ ئىش سۈپىتىدە تۇتۇلدى. ناھىيىلىك پارتكومنىڭ شۇجىسى ياكى مىڭچۈەن تەزكىرە ئورگىنىنى شەخسەن ئۆزى كۆرۈپ چىقتى، ھاكىم تۇردى تالىش، مۇئاۋىن ھاكىم فېي ۋېنلۇڭلار تەزكىرىچىلىك خىزمىتىدە دۇچ كەلگەن قىيىنچىلىقلارنى ھەل قىلىشقا ئەستايىدىل ياردەم بەردى شۇنداقلا ئادەم كۈچى، مالىيە كۈچى ۋە ماددىي كۈچ قاتارلىق جەھەتلەرنى تولۇق كاپالەتلەندۈرۈپ، تەزكىرىچىلىك خىزمىتىنىڭ ئوڭۇشلۇق ئېلىپ بېرىلىشىغا قولايلىق يارىتىپ بەردى.

يېڭىدىن تۈزۈلگەن «لوپنۇر ناھىيىسى تەزكىرىسى» نىڭ يورۇقلۇققا چىققانلىقىنى ئاپتونوم رايونلۇق تەزكىرە كومىتېتى، ئاپتونوم ئوبلاستلىق تەزكىرە كومىتېتى ۋە ئالاقىدار تەزكىرىچى مۇتەخەسسسلەر، ئالىملارنىڭ قىزغىن ياردىمى ۋە رەھبەرلىكىدىن ئايرىپ قارىغىلى بولمايدۇ. ئاپتونوم رايونلۇق تەزكىرە كومىتېتى ۋىلايەت، ناھىيە تەزكىرىسى خىزمىتى بۆلۈمىنىڭ مۇدىرى گودېفۇ ھەمدە سۇخاۋفا، بايىنغولىن ئوبلاستىدىن خۇباڭجۇ، پۇشۇجى، شىيى داچېڭ، يېزا ئىگىلىك 2 - شىسى «بوستان» گېزىتىنىڭ سابىق مۇئاۋىن باش مۇھەررىرى ۋاڭ يېيىڭ، خېجىڭ ناھىيىلىك تارىخ - تەزكىرە ئىشخانىسىدىكى جۇشىپىڭ قاتارلىق يولداشلار بىزنىڭ تەزكىرە ئورگىنىمىزنى تۈزىتىپ بەردى. ئوبلاستلىق تارىخ - تەزكىرە ئىشخانىسىنىڭ مۇئاۋىن مۇدىرى جىن شياڭخۇڭ ۋە مۇھەررىر شىيى جېڭشۆلەر تەزكىرە ئورگىنىمىزنى تۈزىتىش ھەققىدە پىكىر بەردى. ئاپتونوم رايونلۇق تەزكىرە كومىتېتىنىڭ سابىق مۇئاۋىن مۇدىرى جۇڭ يىڭ تەزكىرە كىتابىنىڭ زاۋۇتتا تىزىلغان نۇسخىسىنى كۆرۈپ چىقتى، ئالىي مۇھەررىر جۇڭ شىڭچى كىتابتىكى تارىخىي ماتېرىياللارنى تۈزەتتى.

بىزنىڭ تەزكىرىچىلىك خىزمىتىمىز ناھىيىدىكى ھەر مىللەت كادىرلار ۋە ئاممىنىڭ ياردىمىدە ئېلىپ بېرىلدى، ناھىيىگە بىۋاسىتە قاراشلىق ئورۇن، زاۋۇت، كانلار تەزكىرە كىتابىنى ماتېرىيال بىلەن تەمىنلىدى. ۋېي شىڭدى، جۇجياڭ، لى شىڭليەن، گوگۇاڭخۇ، لوۋېنپېن، ماۋيىنخۇا، لى جىيىمىن، ھاشىم سەمەت، ئابلىمىت مامۇت، ھەمراخان تۆلەندى قاتارلىق يولداشلار خىزمىتى ئالدىراش پەيتلەردىمۇ تەزكىرە كىتابىنىڭ بەزى باب، پاراگرافلىرىنى ئەستايىدىل تۈزىتىپ چىقتى. ناھىيىلىك سىياسىي كېڭەشنىڭ سابىق رەئىسى غوپۇر ياقۇپ ۋە پېنسىيىگە چىققان كادىر ئىساق ھاشىملار تەزكىرە كىتابىنى نۇرغۇن تارىخىي ماتېرىيال بىلەن تەمىنلىدى. ناھىيىلىك ئارخىپخانا ماتېرىيال ئاقتۇرۇشقا ناھايىتى قولايلىق يارىتىپ بەردى، ۋۇجىنىڭ، قادىر كېرەم، تاۋزې، ليۇشۇشىن، لى ۋېنخەي قاتارلىق يولداشلار تەزكىرە ئورگىنىمىزنىڭ قىسمەن باب، پاراگرافلىرى ئۈچۈن نۇرغۇن ماتېرىيال توپلاپ بەردى. بىز بۇ يولداشلار ۋە ئۇرۇنلارغا سەمىمىي تەشەككۈر ئېيتىمىز ۋە ئالىي ئېھتىرام بىلدۈرىمىز.

سوتسىيالىستىك يېڭى تەزكىرە تۈزۈش - بىر خىل يېڭى خىزمەت، قىيىنلىق دەرىجىسى ناھايىتى چوڭ، ئۇنىڭ ئۈستىگە، سەۋىيىمىز چەكلىك بولغاچقا، كەمچىلىك ۋە خاتالىقلاردىن ساقلىنىشىمۇ تەس. شۇڭا تەزكىرىچى مۇتەخەسسسلەر ۋە كەسىپداشلار ھەمدە كىتابخانلارنىڭ تەقدىم بېرىپ تۈزىتىشىنى سورايمىز.

«لوپنۇر ناھىيىسى تەزكىرىسى» تەھرىر بۆلۈمى

1993 - يىلى 12 - ئاي

«لوپنۇر ناھىيىسى تەزكىرىسى» نىڭ تەھرىرات ئاپپاراتى ۋە تۈزگۈچى خادىملىرى

لوپنۇر ناھىيىلىك تەزكىرە كومىتېتى

1985 - يىل 10 - ئايدىن 1988 - يىل 4 - ئايغىچە

تۈردى تالاش

مۇدىرى:

مەھەممەت كېرەم، فېي ۋېنلۇڭ، شاك
گۇاڭلىڭ

مۇئاۋىن مۇدىرلىرى:

ياڭ جىيەنرۇڭ، غوپۇر ياقۇپ، مىجىت ئاسىم،
ۋۇباۋچېڭ، لى چۈەنجېن، ئەخمەت ئەيسا،
بورھان ئاسىم، تەن شىخۇڭ، شەن شۇلياڭ،
غالىپ روزى، ئەمەر جېلىل، خۇباڭجۇ

ئەزالىرى:

1988 - يىل 4 - ئايدىن 1989 - يىل 12 - ئايغىچە

تۈردى تالاش

مۇدىرى:

ۋېي زېڭتاڭ، فېي ۋېنلۇڭ، مەھەممەت كېرەم،
رۇەن گوجۇڭ

مۇئاۋىن مۇدىرلىرى:

ھەسەن موللا، شاك گۇاڭلىڭ، غوپۇر ياقۇپ،
ۋۇباۋچېڭ، لى چۈەنجېن، ئەخمەت ئەيسا،
بورھان ئاسىم، تەن شىخۇڭ، شەن شۇلياڭ،
غالىپ روزى، ئەمەر جېلىل

ئەزالىرى:

1989 - يىل 12 - ئايدىن 1993 - يىل 5 - ئايغىچە

نىياز ئابلا

مۇدىرى:

تۈردى تالاش، لوجىڭدۇڭ، فېي ۋېنلۇڭ،
مەھەممەت كېرەم

مۇئاۋىن مۇدىرلىرى:

ھەسەن موللا، رۇەن گوجۇڭ، شاك گۇاڭلىڭ،
ۋۇباۋچېڭ، غوپۇر ياقۇپ، ئەخمەت ئەيسا،
بورھان ئاسىم، شەن شۇلياڭ، غالىپ روزى،
ئەمەر جېلىل، ھەبىبۇللا ئايۇپ، دۇڭ ياڭبو،
ۋاڭ جاۋ، جاك زىچى

ئەزالىرى:

1993 - يىلى 5 - ئاي

مۇدىرى:

مۇئاۋىن مۇدىرلىرى:

ئەزالىرى:

قۇربان سۇلايمان
نىياز ئابلا، لوجىگىدۇڭ، ۋاڭ جىنىمىڭ، لى
چۈنچىن
ئەنۋەر ئوسمان، شاڭ گۇاڭلىڭ، ۋاڭ جىڭمىڭ،
دۇڭ ياڭبو، غوپۇر ياقۇپ، جىڭ يۇڭپىڭ،
ۋۇشىڭجياڭ، بورھان ئاسىم، زۇخۇڭلياڭ

«لوپنۇر ناھىيىسى تەزكىرىسى» نى تۈزگۈچى خادىملار

باش مۇھەررىرى:

مۇئاۋىن باش مۇھەررىرى:

كوررېكتورلار:

سۈرەت تارتقۇچىلار:

شاڭ گۇاڭلىڭ

ۋاڭ جىيەنچياڭ

ۋاڭ جىيەنچياڭ، ۋاڭ شۇنخې

ۋاڭ جىيەنچياڭ، جۇجياڭ، فەن لىيەنجى،

خۇلۇنچىڭ

«لوپنۇر ناھىيىسى تەزكىرىسى» نى تەكشۈرۈپ

ئۆتكۈزۈۋالغۇچى ئورۇنلار

چ ك پ لوپنۇر ناھىيىلىك كومىتېتى

لوپنۇر ناھىيىلىك خەلق ھۆكۈمىتى

لوپنۇر ناھىيىلىك تەزكىرە كومىتېتى

بايىنغولىن موڭغۇل ئاپتونوم ئوبلاستلىق تەزكىرە كومىتېتى

شىنجاڭ ئۇيغۇر ئاپتونوم رايونلۇق تەزكىرە كومىتېتى

ئۇيغۇرچە نەشرىگە ئاخىرقى سۆز

سوتسىيالىستىك يېڭى تەزكىرىلەردىن «لوپنۇر ناھىيىسى تەزكىرىسى» نىڭ خەنزۇچىسى 1993 - يىلى 12 - ئايدا نەشر قىلىنىپ تارقىتىلغانىدى، خەنزۇچىسى نەشرىدىن چىقىپ ئاز كەم ئىككى يىلدىن كېيىن يەنى 1995 - يىلىنىڭ ئاخىرىدا مەزكۇر تەزكىرىنى ئۇيغۇرچىغا تەرجىمە قىلىپ نەشر قىلىش ئىشىغا تۇتۇش قىلدۇق. ئاپتونوم رايونلۇق تەزكىرە كومىتېتى تەھرىر - تەرجىمە بۆلۈمىدىكى مۇھەررىرلەرنىڭ جاپالىق ئەجىر سىڭدۇرۇشى نەتىجىسىدە مەزكۇر تەزكىرىنىڭ ئۇيغۇرچىسى نەشر قىلىنىپ جامائەتچىلىك بىلەن يۈز كۆرۈشتى. بۇ، لوپنۇر ناھىيىسىدىكى ھەر مىللەت خەلقىنىڭ مەنئىۋى ھاياتىدىكى خۇشاللىنارلىق ئىش.

لوپنۇر ناھىيىلىك پارتكوم ۋە خەلق ھۆكۈمىتى بولۇپمۇ ناھىيىلىك پارتكومنىڭ شۇجىسى ليۇكېيى، ھاكىم جېلىل ناسرلار «لوپنۇر ناھىيىسى تەزكىرىسى» نى ئۇيغۇرچىغا تەرجىمە قىلىپ نەشر قىلىش ئىشىغا ئىنتايىن كۆڭۈل بۆلدى. مۇناسىۋەتلىك رەھبەرلەر ۋە تارماقلارمۇ، ناھىيە مالىيەسىدە قىيىنچىلىق بولۇۋاتقان ئەھۋالدا، چارە - ئامال قىلىپ، تەرجىمە ۋە نەشر قىلىشقا كېتىدىغان خىراجەتنى ھەل قىلىپ بەردى. شۇنىڭدىن كېيىن، بىز دەرھال تەرجىمە ۋە نەشر قىلىش ئىشىنى ئۇيۇشتۇرۇشنى شۇ ئۇ ئار تەزكىرە كومىتېتى تەھرىر - تەرجىمە بۆلۈمىگە ھاۋالە قىلدۇق. تەھرىر - تەرجىمە بۆلۈمىنىڭ مۇئاۋىن مۇدىرى ئابدۇرۇپ ئېلى مەزكۇر تەزكىرىنىڭ ئۇيغۇرچە نەشرىنىڭ باش مۇھەررىرلىكىنى ئۈستىگە ئالدى ۋە پۈتۈن كىتابنىڭ تەرجىمىسىنى تەكشۈرۈپ بېكىتتى. مەسئۇل مۇھەررىرلىكىنى بېلىقىز مۇھەممەت ئۈستىگە ئالدى. ئاپتونوم رايونلۇق تەزكىرە كومىتېتىنىڭ مۇئاۋىن مۇدىرى، ئالىي مۇھەررىر نۇرمۇھەممەت دۆلەتى پۈتۈن كىتاب تەرجىمىسىنىڭ بېكىتىلگەن نۇسخىسىنى تەكشۈرۈپ ئۆتكۈزۈۋالدى. بىز تەھرىر - تەرجىمە بۆلۈمىدىكى تەھرىر خادىملارنىڭ جاپالىق ئەمگىكىگە چىن قەلبىمىزدىن رەھمەت ئېيتتىمىز.

ئادەم ئىسمى، يەر - جاي ناملىرى قاتارلىقلارنىڭ توغرا بولۇشىغا كاپالەتلىك قىلىش ئۈچۈن، ئاخىرقى بەت نۇسخىسىنى لوپنۇر ناھىيىلىك ئەدلىيە ئىدارىسىدىن قۇربان ئىسمائىل ئوقۇپ چىقتى.

ئۇيغۇرچە نەشر قىلىش جەريانىدا، كىتابنىڭ خەنزۇچە نۇسخىسىدا دىققەتسىزلىكتىن كېتىپ قالغان قىسمەن خاتارلىقلار تۈزىتىۋېلىندى.

تەھرىر - تەرجىمە ئىشىدا مەلۇم سەۋەنلىكلەر بولۇشى مۇمكىن، كۆپچىلىكنىڭ تەنقىدىي پىكىر بېرىشىنى قىزغىن قارشى ئالىمىز.

لوپنۇر ناھىيىلىك تارىخ - تەزكىرە ئىشخانىسى

1997 - يىلى 1 - ئاينىڭ 15 - كۈنى

«لوپنۇر ناھىيىسى تەزكىرىسى» ئۇيغۇرچە نەشىرىنىڭ تەھرىرات خادىملىرى

باش مۇھەررىر:
مەسئۇل مۇھەررىر:

ئابدۇرۇپ ئېلى
بېلىقىز مۇھەممەت

تەھرىر - تەرجىمىسىگە قاتناشقۇچىلار: (ئېلىپبە تەرتىپى بويىچە تىزىلدى)
ئابدۇرۇپ ئېلى، ئابلىمىت ياقۇپ،
ئابدۇرېھىم ياقۇپ، ئاسىيە خوجا، ئابلىز
ئورخۇن، ئابدۇرېشىت ياقۇپ، ئەخمەت
روزى، ئەخمەت جۈبەيرى، بېلىقىز
مۇھەممەت، پولات ھىمىت، جەمىلە ئابلا،
غوجائەخمەت يۇنۇس، قادىر ھاپىز، كېرەم
يۈسۈپ، مەرھابا شاۋۋۇدۇن، مەمتىمىن
ھاشىم، ھەلىمە دۆلەتسىيە، ئۆمەر مامۇت،
ئىسلام ھۆسەين

تەكشۈرۈپ ئۆتكۈزۈۋالغۇچى:

نۇرمۇھەممەت دۆلەتى

كوررېكتورلار:

مەريەم ئابدۇرېھىم، خالىدە مۇختەر

مۇقاۋىنى لايىھىلىگۈچى:

مۇرادىل ئابىت

《尉犁县志》维吾尔文版编译人员

主 编: 阿不都肉甫·艾力
责任编辑: 贝丽克孜·穆罕默德

编译人员: (姓氏以维吾尔文字母为序)
阿不都肉甫·艾力, 阿不力米提·亚库甫, 阿不都热依木·亚库甫, 阿斯亚·霍加, 阿不力孜·鄂尔浑, 阿不都热西提·亚库甫, 艾合买提·肉孜, 艾合买提·居白热, 贝丽克孜·穆罕默德, 甫拉提·依米提, 加米拉·阿不拉, 霍加阿合买提·尤努斯, 哈德尔·阿皮孜, 克力木·玉苏甫, 玛尔哈巴·夏吾东, 买买提明·阿西木, 海丽玛·多来提亚, 乌买尔·马木提, 斯拉木·玉赛音

验 收: 努尔穆罕默德·多来提
校 对: 玛丽亚木·阿不都热依木, 哈丽达·木合塔尔
封面设计: 穆拉丁·阿比提

شىنجاڭ ئۇيغۇر ئاپتونوم رايونى جايلار تەزكىرىسى
لوپنۇر ناھىيىسى تەزكىرىسى
لوپنۇر ناھىيىلىك تەزكىرە كومىتېتى تۈزدى

شىنجاڭ خەلق نەشرىياتى نەشر قىلدى ۋە تارقاتتى

(ئۈرۈمچى شەھىرى جەنۇبىي ئازادلىق كوچىسى №348)

ش ئۇ ئا ر تەزكىرە كومىتېتى لازىم نۇرلۇق ھەرپ تىزىم شىركىتىدە تىزىلدى
شىنجاڭ ئۇيغۇر ئاپتونوم رايونلۇق گېئولوگىيە - قېزىلما بايلىقلار رەئىسلىك باسما زاۋۇتىدا بېسىلدى

فورماتى: 1092 × 787 مىللىمېتىر 1/16

باسما تاۋىقى: 47.625 قىستۇرما ۋارقى: 13

1997 - يىلى 3 - ئاي 1 - نەشرى

1997 - يىلى 3 - ئاي 1 - بېسىلىشى

تراژى: 1500 - 1

ISBN7-228-03067-2/K. 486

باھاسى: 80.00 يۈەن

新疆维吾尔自治区地方志丛书

尉犁县志

尉犁县地方志编纂委员会编

新疆人民出版社出版发行

(乌鲁木齐市解放南路348号 邮政编码830001)

新疆维吾尔自治区地方志编纂委员会激光照排公司照排

新疆维吾尔自治区地矿彩印厂印刷

787×1092毫米 16开本 47.625印张 13插页 740千字

1997年3月第一版 1997年3月第一次印刷

印:1-1500

ISBN7-228-03067-2/K·486 定价:80.00元