

بەننى بىلىمگە دائىر كىتابچىلار

# ئاسماندىكى ئاجايىپ كۆرۈنۈشلەر

چىن تىلچالاق



مىللەتلەر نەشرىياتى

# پەننى بىلىمگە دائىر كىتابچىلار ئاسماندىكى ئاجايىپ كۆرۈنۈشلەر

چېن تىەنچاڭ يازغان  
تەرجىمە قىلغۇچى: سادىق تۆمۈر



«پەننى بىلىمگە دائىر كىتاپچىلار» تەھرىر  
ھەيئەتنىڭ ئەزالىرى

جاڭ داۋىيى	ئوبۇل ئىسلام
شىن جىژۇ	يىن ۋېيخەن
گاۋ جۇئاڭ	بىيەن دېپپىي
سەي جىڭفېڭ	شى مۇجۇئاڭ
چېن تىيەنچاڭ	جاڭ چىڭ
	لىن جىڭگۇئاڭ

## قىسقىچە مەزمۇنى

ئەتراپىمىزدا نۇرغۇن تەبىئەت ھادىسىلىرى مەۋجۇت. كىشىلەر كۆپ ۋاقىتلاردا دائىم كۆرۈلۈپ تۇرىدىغان تەبىئەت ھادىسىلىرىگە پەسەنت قىلمايدۇ. لېكىن گايىدا توساتتىنلا ئاسماندىن ئاقار يۇلتۇز يامغۇرى گويا يامغۇر ياققانداك چۈشكەنلىگىنى كۆرگەن، ئاسماندا ئۇزۇن قۇبرۇقلۇق يوغان يۇلتۇز پەيدا بولغان، ئاسماندا لەيلەپ، پارقراپ ئۇچۇپ يۈرگەن نامەلۇم نەرسىلەر پەيدا بولغان، ياكى دېڭىزدا بېرەر شەھەر توساتتىن پەيدا بولغان، تاع چوققىسىدا "بۇت نۇرى" ۋە غايەت چوڭ ئادەم كۆلەڭگىسى ئۈشتۈمتۈت پەيدا بولغان، بەزىدە ئاسماندا ئۇچ قۇياش، نۇر چەپرىسى، تەكشى نۇر ھالقىسى قاتارلىقلار توساتتىن پەيدا بولغان چاغلاردا كىشىلەر سىرلىق، يېڭىلىق ھىس قىلىدۇ. دە، ھەيران قالىدۇ، ھەتتا ھودۇقۇپ قورقۇپ كېتىدۇ. مانا بۇ كىتاپچىدا يۇقۇرىدا ئېيتىپ ئۆتۈلگەن ئادەتتىن تاشقىرى ھادىسىلەر تولىمۇ ئاددىي پەننى بىلىملەر ئارقىلىق چۈشەندۈرۈلدى. بۇ كىتاپچە كىتاپخانلارنى ئاسترونومىيە، ھاۋا رابى جەھەتلەردىكى بەزى بىلىملەرگە ئىگە قىلىپلا قالماي، بەلكى خۇراپاتلىقنى تۈگىتىش جەھەتتىمۇ ئىجابى رول ئوينايدۇ.

## تەھرىر ھەيئىتىدىن

بىز «پەننى بىلىمگە دائىر كىتاپچىلار»نى تۈزۈشتە، پارتىيە 12-قۇرۇلتىيىنىڭ سوتسىيالىستىك ماددى مەدەنىيەت ۋە مەنىۋى مەدەنىيەت قۇرۇلۇشى توغرىسىدىكى تەلەپلىرىنى ئىزچىلاشتۇرۇش ۋە ئەمىلىيلەشتۈرۈش، ئاز سانلىق مىللەتلەر رايونىدىكى خەلق ئاممىسى ئىچىدە، بولۇپمۇ ياش-ئۆسمۈرلەر ئىچىدە پەننى بىلىملەرنى تەشۋىق قىلىش ۋە ئومۇملاشتۇرۇش، دائىم كۆرۈلۈ-دىغان تەبىئەت ھادىسىلىرىنى ۋە ئىنسانلار جەمىيىتىنىڭ تەرەققىيات تارىخىنى ئىلمىي رەۋىشتە چۈشەندۈرۈش ئارقىلىق كەڭ كىتاپخانلارغا ئىلھام بېرىپ، ئۇلاردا ئىلمىي ھەقىقەت ئۈستىدە ئىزدىنىدىغان ھەۋەس قوزغاشنى مەقسەت قىلدۇق.

بىز مۇشۇ ئارزۇ بىلەن، مۇناسىۋەتلىك مۇتەخەسسسلەرگە ۋە پەننى ئومۇملاشتۇرۇش جەھەتتە نەتىجە ياراتقان بەزى يازغۇچىلارغا بۇ كىتاپچىلارنى يازدۇردۇق. ئۇلار بۇ كىتاپچىلارنى ئىنتايىن زور قىزغىنلىق بىلەن يازدى ھەمدە ئاز سانلىق مىللەتلەر رايونىنىڭ ئالاھىدىلىكىنى نەزەرگە ئېلىپ، كىتاپخانلارغا بەزى ئاساسىي پەننى بىلىملەرنى تونۇشتۇردى ۋە ئۇنى قىستۇرما سۈرەتلەر بىلەن چۈشەندۈرۈشكە، ئوقۇمۇشلۇق قىلىشقا،

شۇ كىتاپچىدا چېتىلىدىغان پەن تارماقلىرىدىكى يېڭى ئەھۋال، يېڭى كۆزقاراش ۋە يېڭى نەتىجىلەرنى ئىمكانىيىتىنىڭ بىرلىچە ئەكس ئەتتۈرۈپ بېرىشكە تىرىشتى.

بۇ كىتاپچىلار بۇقۇرى باشلانغۇچ ۋە تولۇقسىز ئوتتۇرا مەكتەپ مەلۇماتىغا ئىگە ئىتىپاقچىلار، دىخا - چارۋىچىلار، ياش - ئۆسمۈرلەر، يۇقۇرى باشلانغۇچ ۋە تولۇقسىز ئوتتۇرا مەكتەپ ئوقۇغۇچىلىرىنى ئاساسىي ئۆپكەت قىلدۇ، شۇنداقلا بۇ كىتاپچىلارنى ئوتتۇرا ۋە باشلانغۇچ مەكتەپ ئوقۇتۇشىدا پايدىلانما فىلىسىمۇ، دەرىستىن سىرتقى ئوقۇش كىتابى قىلىسىمۇ بولىدۇ.

بۇ كىتاپچىلار دەسلەپكى قەدەمدە ئاسترونومىيە، يەر ئىلمى، بىئولوگىيە ۋە ئىجتىمائىي پەن ساھەلىرىگە چېتىلىدىغان 30 خىلدىن تەركىپ تاپتى ھەمدە خەنزۇ، موڭغۇل، زاڭزۇ، ئۇيغۇر، قازاق، چاۋشىەنزۇ يېزىقلىرىدا نەشر قىلىندۇ.

بۇ كىتابچىلارنى تۈزۈپ نەشر قىلىش خىزمىتى دۆلەت مىللى ئىشلار كومىتېتى ۋە جۇڭگو پەن - تېخنىكا جەمئىيىتىنىڭ يېتەكچىلىكىدە ئىشلەندى. كونا كىرىت خىزمەتلىرىدە جۇڭگو پەن - تېخنىكا جەمئىيىتى پەننى ئومۇملاشتۇرۇش خىزمىتى بۆلۈمى، جۇڭگو پەننى ئومۇملاشتۇرۇش ئىجادىيىتى تەتقىقات ئورنى، مىللەتلەر نەشرىياتى، ئىلىم - پەن نەشرىياتى، پەننى ئومۇملاشتۇرۇش نەشرىياتى، گېئولوگىيە نەشرىياتى، جۇڭگو ئۆسمۈرلەر نەشرىياتى، بېيجىڭ رەسەتخانىسى، بېيجىڭ تەبىئەت مۇزېيى، جۇڭىي تىبابەتچىلىكى تەتقىقاتى ئورنى،

دۆلەت مېتېئورولوگىيە ئىدارىسى، بېيجىڭ پەننى تەربىيە كىنو ئىستودىيىسى قاتارلىق ئورۇنلار بىزنى زور كۈچ بىلەن قوللىدى. بۇ يەردە بىز يۇقۇرىدا نامى ئاتالغان ئورۇنلارغا، بۇ خىزمەتكە قاتناشقان ئاپتورلارغا ۋە يولداشلارغا چىن كۆڭلىمىزدىن رەھمەت ئېيتىمىز.

ئاز سانلىق مىللەتلەر رايونىنىڭ ئەمىلىي ئەھۋالىنى نەزەردە تۇتقان ھالدا بۇنداق كىتاپچىلارنى تۈزۈشىمىز تۇنجى قېتىملىق ئىش بولدى، تەجرىبىمىز يوق، خىزمىتىمىزدە كەمچىلىك - خاتالىقلار بولۇشى مۇمكىن، كىتاپخانلار ۋە مۇتەخەسسسلەرنىڭ كۆرسىتىپ بېرىشىنى ۋە ياردەم قىلىشىنى ئۈمىت قىلىمىز.

«پەننى بىلىمگە دائىر كىتاپچىلار» تەھرىر ھەيئىتى  
1984 - يىلى 8 - ئاينىڭ 30 - كۈنى

## مۇندەرىجە

1. كىرىش سۆز.....1
2. سىرلىق ئۇچقۇرلار.....1
3. ئۇزۇن قۇيرۇقلۇق يۇلتۇزلار.....9
4. ئاقار ئوت يۇلتۇز ۋە ئاقار يۇلتۇز يامغۇرلىرى.....27
5. ئۆزگىرىشچان خىرە قۇتۇپ نۇرى.....41
6. قۇملۇقلاردىكى ئېزىتقۇلار توغرىسىدا.....53
7. ھەسەن - ھۈسەن ۋە ھەسەن - ھۈسەن شولىسى.....68
8. بىراۋگەندىكى ئەرۋاھتىن ئېمپىدىكى گۆھەر نۇرلىرىغىچە.....83
9. قارا قۇيۇن ۋە چاڭ - توزاڭلىق قۇيۇن.....92
10. گەردىش بىلەن قوتاننىڭ قانداق پەرقى بار.....100
11. ئاخىرقى سۆز.....121

## كىرىش سۆز

ئەتراپىمىزدا نۇرغۇن تەبىئەت ھادىسىلىرى مەۋجۇت. بىر خىلى — دائىم كۆرۈلۈپ تۇرىدىغان تەبىئەت ھادىسىلىرى، مەسىلەن، كىشىلەر شامال چىقىش، يامغۇر يېغىشقا ئوخشاش مۇنداق تەبىئەت ھادىسىلىرىگە كۆنۈپ كەتكەچكە، بۇنىڭ سەۋىيىنى بىلمىسەمۇ، ئانچە پىسەنت قىلىپ كەتمەيدۇ. يەنە بىر خىلى — ئانچە كۆپ كۆرۈلۈپ تۇرمايدىغان تەبىئەت ھادىسىلىرى، مەسىلەن، بەزىدە ئاسماندىن ئافار يۇلتۇز يامغۇرى گويا يامغۇر ياققانداك چۈشكەنلىكىنى كۆرگەن، ئاسماندا ئۇزۇن قۇيرۇقلۇق يوغان يۇلتۇز پەيدا بولغان، ئاسماندا لەيلەپ، پارقراپ ئۇچۇپ يۈرگەن نامەلۇم نەرسىلەر پەيدا بولغان، ياكى دېڭىزدا بىرەر شەھەر توساتتىن پەيدا بولغان، تاغ چوققىسىدا “بۇت نۇرى” ۋە غايەت چوڭ ئادەم كۆلەڭگىسى ئۈستۈمتۈت پەيدا بولغان، ئاسماندا 3 قۇياش، نۇر چەپىرىسى، تەكشى نۇر ھالقىسى قاتارلىقلار توساتتىن پەيدا بولغان چاغلاردا كىشىلەر سىرلىق، يېڭىلىق ھىس قىلىدۇ. دە، ھەيران قالىدۇ، ھەتتا ھودۇقۇپ قورقۇپ كېتىدۇ.

بۇرۇننىڭ بۇرۇنىسىدا، ئىلىم-پەن تېخى تەرەققى قىلمىغان

چاغلاردا ئەجداتلىرىمىز بۇنداق ئاجايىپ-غايىب ئاسمان ھادىسىلىرىنى كۆرگەندە، ئۇلارنى چۈشەندۈرۈپ بېرەلمىگەنلىكى ئۈچۈن، بۇنى تەبىئەتتىن ئۈستىن تۇرىدىغان ئىلاھىي كۈچ پەيدا قىلىدۇ دەپ قاراپ كەلگەن، تا ھازىرغا قەدەر، بەزى جايلاردىكى كىشىلەر مەدەنىيەت، پەننى بىلىملەرنى ئىگەللىشى يېتەرلىك بولمىغانلىقى تۈپەيلىدىن، بەزى ئاجايىپ-غايىب نەبىئەت ھادىسىلىرىنىڭ ھەقىقىي سىرىنى بىلەلمەي، بۇلار خۇدانىڭ ئىرادىسىدىن بولغان، دەپ تونۇپ كەلمەكتە ۋە بۇ خۇدانىڭ پانى ئالەمگە بالايى-ئاپەت ياغدىغانلىغىدىن بىشارەت بەرگىنى، دەپ قاراشماقتا. شۇنىڭ ئۈچۈنمۇ، بەزى خۇراپى گەپ-سۆزلەر پەيدا بولدى، بۇ خۇراپى گەپ-سۆزلەر خۇراپاتلىقنىڭ تارقىلىشىنىمۇ تېزلەتمەكتە.

ئىلگىرى، ئاز سانلىق مىللەتلەر رايونلىرىدىكى ئەكسىيەتچىل ھۆكۈمرانلار ئاز سانلىق مىللەت قېرىنداشلىرىمىزنى خالىغانچە ئېكسپىلاتاتسىيە قىلىش، خارلاش، قىرغىن قىلىش ئۈچۈن، كىشىلەرنىڭ خۇدانىڭ ئىرادىسىگە بۇنداق ئېتىقات قىلىشىدىن پايدىلىنىش ھەمدە ئۇنى قوللاش ئارقىلىق ئاچارچىلىقنىڭ، ئاغرىق-سېلىقنىڭ، ھەتتا ئۆزئارا قىرغىن قىلىشنىڭ ھەقىقىي سىرىنى يوشۇراتتى. ئۇزاق مۇددەتلىك ئەكسىيەتچىل ھۆكۈمرانلىق كاساپىتىدىن، ئاز سانلىق مىللەتلەر رايونلىرىنىڭ كۆپىنچىسىدە مەدەنىيەت تا ھازىرغا قەدەر ئانچە تەرەققى تاپالماي كەلگەن ئىدى.



مەن ئاز سانلىق مىللەت قېرىنداشلىرىمىزغا بولغان چوڭقۇر ھىسداشلىغىم ۋە قېرىنداشلارچە مۇھەببىتىم بىلەن، مىللەتلەر نەشرىياتىنىڭ ئاز سانلىق مىللەت قېرىنداشلىرىمىزغا ئاتاپ مۇشۇ پەننى بىلىملەر ئوقۇشلۇقلىرىنى تۈزۈپ نەشر قىلماقچى بولغانلىغىنى چىن قەلبىدىن قوللايمەن ھەمدە قابىلىيىتىمنىڭ يېتىشىچە كۈچ چىقىرىمەن، شۇڭا مەن بۇ كىتاپ-چىنى تۈزۈپ چىقىش ۋەزىپىسىنى تولۇپ تاشقان قىزغىنلىق بىلەن قوبۇل قىلدىم. بۇ كىتاپچىدا يۇقۇرىدا ئېيتىلغان پەۋقۇل-ئاددە تەبىئەت ھادىسىلىرى ناھايىتى ئاددى پەننى بىلىملەر ئارقىلىق يېشىپ بېرىلىدۇ، ئۇنىڭ سەۋەپلىرى چۈشەندۈرۈپ بېرىلىدۇ. كۆپچىلىكنى بۇنىڭدىن كېيىن ئاشۇ ئاجايىپ-غارايىپ تەبىئەت ھادىسىلىرىگە دۈچكەلگەن چاغلاردىمۇ ئۇنىڭ سەۋەپ-لىرىنى سۆزلەپ بېرىش، ئەجەپلىنەرلىك ھادىسىلەرگە يولۇققاندا ئەجەپلەنمەسلىك ئىمكانىيىتىگە ئىگە قىلىدۇ.

ئاسماننىڭ سىرنى بىلىسىز قانچە؟  
ھەممىدىن سىرلىقتۇر دەل ئۇچار تەخسە.  
ھاياتنىڭ قىممىتى مانا شۇنىڭدا  
ئىزدىنىش، تېپىش ۋە ئىجات قىلىشتا.

## سىرلىق نامەلۇم ئۇچقۇرلار

يېقىندا مەن گېزىتتىن مۇنداق بىر خەۋەرنى كۆردۈم: 1984-  
يىلىنىڭ مەلۇم بىر كۈنى سەھەر ۋاقتى سائەت 2 دىن 50  
مىنۇت ئۆتكەندە پارقراپ تۇرغان نامەلۇم بىر گۇرۇپپا ئۇچقۇرلار  
ئارگېنتىنا پايتەختى بۇئېنوس-ئايرېس شەھىرىنىڭ ھاۋا  
بوشلۇغىدىن ئۆتۈپ كېتىۋاتقاندا، نەچچە يۈزلىگەن كىشى ئاسمان-  
دىكى بۇ ئاجايىپ كۆرۈنۈشلەرنى ئۆز كۆزلىرى بىلەن كۆرگەن.  
ئەمما شۇ يەردىكى خەلقارا ئايرۇدۇرۇمغا ئورنىتىلغان رادار  
ئۈسكۈنىلىرى بۇ ھادىسىلەرنى بىلىۋالالمىغان. مەزكۇر شەھەرنىڭ  
جاي-جايلىرىدا تۇرۇشلۇق ئوت ئۆچۈرۈش ئەترەتلىرىدە  
نۆۋەتچىلىك قىلىۋاتقان خادىملارنىڭ ئېيتىشىچە، 8-9 ئۇچقۇر  
ئاسماندا يۇقۇرى سۈرئەت بىلەن ئۆتۈپ كېتىۋېتىپ، يېشىل،  
سېرىق، ئاق رەڭلەردىكى يورۇقلۇق دەستىسىنى پۈركەپ  
ماڭغان، ئاندىن كېيىن غەربىي قىسىمدىكى ھاۋا بوشلۇغىدا  
غايىپ بولغان.

1981- يىلى 7- ئاينىڭ 24- كۈنى كېچىسى، ئېلىمىزنىڭ سىچۈەن ئۆلكىسى گۈەنشىيەن ۋە لىتاڭشىيەن ناھىيىلىرىنىڭ ئاسمىنىدا سىرتى بىرنەچچە نۇر ھالقىسى بىلەن ئورالغان، نۇر ھالقىسى خىلمۇ- خىل بولغان، بۇرما شەكىللىك يورۇقلۇق چىقىرىپ كېتىۋاتقان بىر جىسمىنى نۇرغۇن كىشى تەڭلا كۆرگەن، بۇ جىسىم شەرقتىن- غەربكە سىلجىغان، 11 مىنۇت كۆرۈنۈپ تۇرغان. بەزىلەر نامەلۇم ئۇچقۇر دىگەن مانا شۇ دېيىشكەن.

تاشقى شەكلى، ئۇچۇشى ۋە يورۇقلۇق چىقىرىش ئەھۋالى- لىرىغا قاراپ، ئومۇمەن، لايىغدا چۈشەندۈرۈپ بېرىشكە ئامال بولمايۋاتقان بۇنداق نامەلۇم ئۇچقۇرلار ھازىر تېخى قانداق نەرسە ئىكەنلىكىنى پەرق ئېتىش مۇمكىن بولمايۋاتقان غەلىتە نەرسىدۇر. كۆپلىگەنلىرىنىڭ شەكلى دۈم بولۇپ، خۇددى كۆمتۈرۈپ قويغان تەخسىگە ئوخشاپ كەتكەچكە، ئۇ ئادەتتە ئۇچار تەخسە دەپ ئاتىلىپ كەلمەكتە. كۈزىتىش ۋە تەتقىق قىلىشلارغا قارىغاندا، بۇ خىلدىكى نامەلۇم ئۇچقۇرلار مۇنداق ئالاھىدىلىكلەرگە ئىگە: ئۇچۇش سۈرئىتى تېز، بەزىلىرى تىك ئۆرلىيەلەيدۇ ياكى تىك چۈشەلەيدۇ، تېخى ئاسماندىمۇ توختاپ تۇرالايدۇ، ئۇچقاندا ئاۋاز چىقارمايدۇ، كۆلەڭگىسىنىمۇ چۈشۈر- مەيدۇ، بەزىدە ھەرىكىتى ئادەتتىكى ئىلمىي قائىدىلەرگە خىلاپ كېلىدۇ، مەسىلەن، ئۇچۇپ كېتىۋېتىپ 90 گىرادۇسلۇق تىك بۇلۇڭ ياساپ جىددى بۇرۇلۇش ھاسىل قىلالايدۇ. ئىككىنچى دۇنيا ئۇرۇشىنىڭ ئاخىرقى مەزگىللىرىدىن ئېتىۋارەن، مەيلى

دۆلەتلىمىزدە بولسۇن ياكى چەتئەللەردە بولسۇن، كىشىلەر مۇنداق نامەلۇم ئۇچقۇرلارنى ئۈزلۈكسىز بايقاپ كەلمەكتە، مىڭلىغان- تۈمەنلىگەن كىشىلەرمۇ ئۇنى ئۆز كۆزلىرى بىلەن

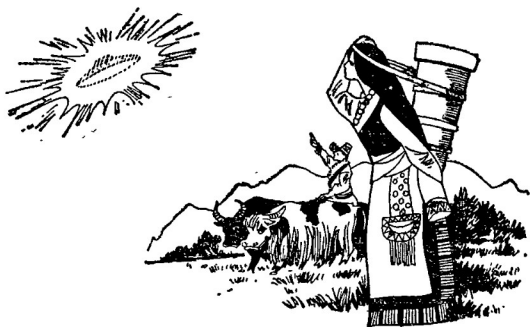

### 1- رەسىم ئۇچار تەخسە

كۆرۈپ كەلمەكتە، بەزى ئۇچقۇچىلار، ئالەم ئۇچقۇچىلىرى ۋە ئاسترونوملارمۇ ئۆز كۆزلىرى بىلەن كۆرگەن، بەزى مەش- ھۇر كىشىلەرمۇ ئۇنى ئۆز كۆزلىرى بىلەن كۆرگەن. مەسىلەن، ئامېرىكىنىڭ سابىق زۇڭتۇڭى كارت بۇنداق نامەلۇم ئۇچقۇرلارنى ئۆز كۆزى بىلەن كۆرگەن ھەمدە 1977- يىلى 2- ئايدا «ئۇچار تەخسنى كۆرگەنلىك توغرىسىدا» نى ئېلان قىلغان.

بەزى كىشىلەرنىڭ قارىشىچە، ئېلىمىزنىڭ قەدىمقى كىتاپ-

لىرىدىمۇ نامەلۇم ئۇچقۇرلار توغرىسىدىكى خاتىرىلەر يېزىپ قالدۇرۇلغان. مەسىلەن، سۇڭ سۇلالىسى دەۋرىدە ئۆتكەن ئالىم شېن كونىڭ مەشھۇر ئەسىرى «مېڭشى خاتىرىلىرى» دە مۇنداق دەپ يېزىلغان: دوستۇمنىڭ كۈتۈپخانىسى كۆل ئۈستىدە ئىدى، بىر كۈنى كېچىسى توساتتىن قاپلىق نامەلۇم بىر ئۇچقۇر (مارجان) كۆرۈندى، دەسلەپتە ئۇنىڭ قېپى سەل ئېچىلىپ تۇراتتى، كالتۇن (زەرىپ) دەك نۇرلار چېچىلىپ تۇراتتى، تۇيۇقسىز ئۇنىڭ قېپى كەڭ ئېچىلىپ، ئىچىدىن كۈمۈشتەك ئاپپاق نۇر چىقىپ، كۆزنى قاماشتۇرۇپ ئاچقۇزمىدى. 10 نەچچە چاقىرىم ئارىلىقتىكى دەل-دەرەخلەرمۇ ئۇنىڭ خۇددى يېڭى چىققان قۇياش نۇرىدەك يورۇتۇشىدىن يەرگە سايە چۈشۈرۈپ كەتتى، چەكسىز ئاسمانمۇ چوغدەك قىزىرىپ كەتتى. كېيىن ئۇششۇمىتۇت يىراقلاپ كەتتى، ئۇنىڭ ئۇچۇشى ئىنتايىن تېز بولدى ھەمدە پىلىلداپ تۇرغان بۇ مارجان ئايدەك نۇر چامىستىن، پەقەت يورۇقلۇقلا چىقىرىپ تۇراتتى.

ئۇنداق بولسا، نامەلۇم ئۇچقۇرلار زادى نىمە؟ قەيەردىن ئۇچۇپ كەلگەن؟

كىشىلەر بۇ ھەقتە تۈرلۈك پەرەزلەرنى قىلىشماقتا. بىر خىل پەرەزدىكىلەر، نامەلۇم ئۇچقۇرلارنىڭ بەزىسى باشقا يۇلتۇزلاردىن ئادەم ھەيدەپ كەلگەن ئۇچۇش سايمانلىرى، دەپ قاراشماقتا. چۈنكى ھازىرقى زامان ئاسترونوملىرى شۇنىڭغا ئىشەنمەكتىكى، ئالەم بوشلۇغىدا يالغۇز بىزنىڭ يەر شارىمىزدا

ھاياتلىق بولۇپلا قالماي، بىزدىن يىراقتا تۇرغان باشقا يۇلتۇز-  
لاردىمۇ مۇۋاپىق شارائىت بولسىلا ئوخشاشلا ھاياتلىق بولۇشى  
مۇمكىن، بەلكى بەزى يۇلتۇزلاردىكى جانلىقلار، بىزگە قارىغاندا  
تېخىمۇ ئالى دەرىجىدە بولۇشى، يۈكسەك ئەقىل-پاراسەتكە  
ئىگە بولۇشى مۇمكىن. ھازىر يەر شارىمىزدىكىلەرنىڭ ئالەم  
ئۇچار كېمىلىرى ئاي، مارس، قونىدى، باشقا ئالەم ئۇچار  
كېمىلىرىمۇ يۇپىتېر، ساتۇرن، ئۇرانلارغا ئۇچۇپ كەتتى. بىز  
بىزدىنمۇ يۇقۇرى دەرىجىدە تۇرۇش ئېھتىمالى بولغان باشقا  
يۇلتۇزلۇقلارنىڭ ئالەم ئۇچار كېمىلىرىنى يەر شارىمىزنى  
زىيارەت قىلىپ كېلىشكە ئەۋەتتىشى مۇمكىنلىگىنىمۇ ھەقىقەتەن  
ئىنكار قىلالمايمىز.

بۇنداق پەرەزلەرگە قوشۇلمايدىغانلار مۇنداق دەپ قارايدۇكى،  
دەرۋەقە، ئالەم بوشلۇغىدا ھاياتلىق يەر شارى بىلەنلا چەكلىنىپ  
قالماسلىقى مۇمكىن، شۇنداقسىمۇ، ھازىر مەلۇم بولغان قۇياش  
سېستىمىسىدىكى 9 چوڭ سەييارە ئىچىدە يەر شارىدىن تاشقىرى،  
باشقا 8 سەييارىنىڭ ھېچقايسىسىدا ئالى دەرىجىلىك جانلىقلار-  
نىڭ بارلىقى توغرىسىدا تېخى دەلىل-ئىسپات يوق، دېمەك  
ئاتالمىش ئەقىل-پاراسەتلىك جانلىقلارنىڭ كۈنتۈرۈلۈشىدىكى  
نامەلۇم ئۇچقۇرلارنىڭ قۇياش سېستىمىسىدىكى باشقا سەييارىلەر-  
دىن كېلىشى مۇمكىن ئەمەس. بۇلاردىن تاشقىرى، قۇياش  
سېستىمىسىنىڭ سىرتىدا يەر شارىغا ھەممىدىن يېقىن تۇرىدىغان  
بىر يۇلتۇز-يېرىم ئادەمسىمان ئات a يۇلتۇز بولۇپ، ئۇ بىردىن

تېخىمۇ يىراقتا تۇرىدۇ. مۇشۇ يۇلتۇزدا ئەقىل - پاراسەتلىك خانلىقلار بار دەپ ھىساپلىغاندىمۇ ئۇلارنىڭ ئالەم ئۇچار كېمىسى ھازىر مەلۇم بولغان ھەممىدىن تېز سۈرئەت - يورۇقلۇق تېزلىكى بويىچە (سېكۇنتىغا 300 مىڭ كىلومېتىر) ئۇچقاندىمۇ، بىر قېتىم، كېلىشىگىلا 4.3 يىل ۋاقىت كېتىدۇ، كېلىپ كېتىشىگە بولسا، 8.6 يىل ۋاقىت كېتىدۇ، مۇنداقتا ئۇلارنىڭ ئۇچۇشى ۋە ھاياتى ئۈچۈن، قانچىلىك يېقىلغۇ ۋە ئوزۇقلۇق ئېلىۋېلىشقا توغرا كېلەر، بۇ ساياھەتكە كېرەكلىك بۇيۇملارنى قاچىلاپ مېڭىش ئۈچۈن، قانچىلىك چوڭلىقتا ئالەم ئۇچار كېمىسى ياساشقا توغرا كېلەر. ئەمىلىيەتتە، ئىگەللەنگەن ئىلمىي قانۇنىيەتلەرگە ئاساسلانغاندا، ئۇچار كېمىنىڭ ئۇچۇش سۈرئىتى يورۇقلۇق سۈرئىتىگە يېتىشى زادىلا مۇمكىن ئەمەس، چۈنكى ئۇ چاغدا ئۇچار كېمىنىڭ ھەجىمى قانچىلىك چوڭ بولسا، ئۇنىڭغا توسالغۇ بولىدىغان كۈچمۇ شۇنچە چوڭ بولۇشى مۇمكىن. دېمەك، نامەلۇم ئۇچقۇرلارنىڭ سىرتقى يۇلتۇزلاردىن كېلىش ئېھتىمالىنى مۇتلەق چەتكە قاققىلى بولمىسىمۇ، لېكىن مۇنداق ئېھتىماللىق قانداقلا بولمىسۇن ناھايىتى ئاز بولىدۇ، نۆلگە تەڭ دېگۈدەك بولىدۇ.

يەنە بىر خىل پەرەزدىكىلەر مۇنداق دەپ قارايدۇكى، بەزى نامەلۇم ئۇچقۇرلار بولسا، كىشىلەرنىڭ بەزى تەبىئەت ھادىسىلىرىنى خاتا تونۇپ قالغانلىغىدۇر، بۇنداق ئۇقۇشماسلىقىنى كۆپ خىل ئامىللار پەيدا قىلغان. ئۇلارنىڭ ئىچىدە بەزىلىرى يەر شارى سۈنئىي ھەرىيىنىڭ ئاتموسفېرا قاتلىمىغا قايتقاندىن

كېيىن كۆيۈپ كەتكەن پارچىلىرى؛ بەزىلىرى ئايرۇپىلان ياكى  
ھاۋا شارى؛ بەزىلىرى بۇلۇت پارچىلىرى، شارسىمان چاقماق  
ۋە ئېزىنتقۇ تۈرىدىكى نىمىلەرنىڭ يورۇقلۇق ھادىسىلىرى؛ بەزى-  
لىرى قۇشلار توپى ياكى ھاشارەتلەر توپى، مەسىلەن، بىر خىل  
كېيىنەك بولۇپ، ئۇ ھەمىشە توپ-توپ بولۇپ ئۇچقاندا، ھاۋارەڭ  
يورۇقلۇق چىقىراالايدۇ؛ بەزىلىرى قۇيرۇقلۇق يۇلتۇز؛ ئاقار  
ئوت يۇلتۇز، مەسىلەن، يۇقۇرىدا تىلغا ئېلىنغان شېن كونىڭ  
«مېڭشى خاتىرىلىرى» دە يېزىلغان ھىلىقى «مارجان» مېنىڭ  
دەسلەپكى ھۆكۈمچە ئاقار ئوت يۇلتۇز بولۇشى ئېھتىمالغا  
ناھايىتى يېقىن.

كۆپلىگەن كىشىلەر مۇشۇنداق پەرەزگە قوشۇلىدۇ، لېكىن  
يۇقۇرىدا ئېيتىلغان پەرەزلەردىن تاشقىرى باشقا مۇمكىنچىلىك-  
لەرنىمۇ چەتكە قاقمايدۇ.

شۇنداقلا يەنە بىر خىل پەرەزلىكلەر مۇنداق دەپ قارايدۇكى،  
ئاتالمىش نامەلۇم ئۇچقۇرلارنى كۆردۈم دىگەنلىك روھىي  
ھالەتلىك خىيالىي تۇيغۇ ئامىللىرى پەيدا قىلغان نەرسىدۇر.  
ئېيتىشلارغا قارىغاندا، بىر ئادەم مۇبادا پەرىشان روھىي ھالەتتە  
تۇرغان، ياكى ئازدۇرغۇچ دورا ئىچىۋالغاندىن كېيىنمۇ بىر  
دەملىك خىيالىي تۇيغۇ پەيدا بولۇپ، گويا قانداقتۇ نامەلۇم  
ئۇچقۇرلارنى كۆرگەندەك ھىسقا كېلىپ قېلىشى مۇمكىن.

مۇنداق پەرەزلەر چەتئەللەردە ناھايىتى كۆپ بولماقتا،  
لېكىن بۇنداق پەرەزلەر بىرلا ۋاقىتتا نۇرغۇن ئادەم كۆرگەن



ئاشۇ نامەلۇم ئۇچقۇرلارنى قايىل قىلارلىق ھالدا چۈشەندۈرۈپ  
بېرەلمىگەن.

يەنە بەزىلەر، بۇ يەر شارىدىكى تېخنىچە ئاشكارا بولمىغان  
بىر خىل سىرلىق قورال دەپمۇ پەرەز قىلىشماقتا. بەزى دۆلەت-  
لەرنىڭ دۆلەت مۇداپىئەسى تارماقلىرىنىڭ بۇنداق نامەلۇم  
ئۇچقۇرلارنى تەكشۈرۈپ تەتقىق قىلىشقا ناھايىتى ئەھمىيەت  
بېرىشى، ئامېرىكىنىڭ "كۆك تاشلىق كىتاپ پىلانى"نى تۈزۈپ،  
تۈرلۈك نامەلۇم ئۇچقۇرلارنى ئىزدىدىن قوغلاپ تەكشۈرۈپ  
تەتقىق قىلىشى ئەجەپلىنەرلىك ئىش ئەمەس.

لېكىن بۇنداق مۇمكىنلىك ئومۇمەن يوق دىيەرلىك دەپ  
فارالماقتا، چۈنكى پەن-تېخنىكا يۈكسەك تەرەققى قىلغان  
ھازىرقى زاماندا، مەخپى قوراللارنىڭ 30-40 يىلغىچە مەخپى  
بولۇپ تۇرۇشى ئانچە مۇمكىن ئەمەس.

مۇشۇنچىلىك سۆزلىسەك، سىز بۇنىڭغا ئانچە قانائەت ھاسىل  
قىلماسلىغىڭىز مۇمكىن، چۈنكى مەسىلىگە ئىجابى جەھەتتىن  
مۇئەييەنلەشتۈرۈپ جاۋاب بېرىلمىدى. نامەلۇم ئۇچقۇرلار بىر  
خىل ھادىسە سۈپىتىدە ئوبېكتىپ ھالدا مەۋجۇت بولۇپ تۇرىدۇ،  
مەن يۇقۇرىدا بىرنەچچە خىل پەرەزنى تونۇشتۇردۇم ھەمدە  
تەخمىنى ھالدا بەزى تەھلىل-ھۆكۈملەرنى قىلدىم. نامەلۇم  
ئۇچقۇرلارنىڭ سەۋىيىسىنى ئېيتىپ، ئۈزۈل-كېسىل جاۋاب  
بېرىشنىڭ تېخى ۋاقتى كەلمىدى. چۈنكى بۇنىڭ ئۆزى تېخى  
ئىزدىنىشكە تېگىشلىك بولغان تەبىئەت سىرىدۇر.

قۇيرۇقلۇق يۇلتۇزنىڭ زەئىپ نۇرىسىمۇ،  
زۇلمەتكە قادالغان خوپ ئۆتكۈر خەنجەر.  
قۇياشتىن ئايرىلىپ يىراق تۇرىسىمۇ،  
قىلىدۇ كېچىدە ئىزدىنىپ سەپەر.

## ئۇزۇن قۇيرۇقلۇق يۇلتۇزلار

بىز نىمە دىگەن تەلەپلىك، ئۇزاق ئۆتمەي، 1986-يىلىنىڭ بېشىدا، بىز ناھايىتى ئاجايىپ-غارايىپ يۇلتۇزنى كۆرىمىز، بىراق، بۇ يۇلتۇزنى ھەممىلا ئادەم ئۆمرىدە ئۆز كۆزى بىلەن كۆرۈش پۇرسىتىگە ئىگە بولسۇنمىدۇ. شۇ چاغ يېتىپ كەلگەندە، ھاۋا ئوچۇق كېچىسى يۇلتۇزلار بوشلۇغىغا كۆز تىكىسىڭىز، غۇۋا كۆك ئاسمان پەردىسىدىن ئۇزۇن قۇيرۇقلۇق بىر يۇلتۇزنى ئۆز كۆزىڭىز بىلەن كۆرەلەيسىز. ئۇنىڭ تۇرقى سۈپۈرگىگە ئوخشايدۇ، ئاممىباپ تىلدا ئۇ سۈپۈرگە يۇلتۇز دېيىلىدۇ، كىتاپلاردا ئومۇمەن قۇيرۇقلۇق يۇلتۇز دەپ ئاتىلىدۇ. ئادەتتىكى چاغلاردا كېچىسى ئاسماندا كۆرۈنگەن يۇلتۇزلار پىلىلداپلا تۇرىدۇ، ناۋادا ئۇزۇن قۇيرۇقلۇق بىر يۇلتۇزنىڭ ئاسماندا ئاستا-ئاستا سىلجىپ، ئاسماندىكى نورمال تەرتىپىنى قالايمىقانلاشتۇرۇۋەتكەنلىكى توساتتىن كۆرۈلۈپ قالسا، كىشىلەر ئالاقزادە بولۇشتىن خالى بولالماي قالىدۇ. خۇسۇسەن ئىلىم-

پەن تەرەققى قىلىنغان زامانلاردا، قۇيرۇقلۇق يۇلتۇزنىڭ پەيدا بولۇشى توغرىسىدا كىشىنى قايىل قىلغۇدەك چۈشەنچە بېرىشكە مۇمكىن بولمىغانلىغى ئۈچۈن، ئالاقىزادە قىلىدىغان بەزى خۇراپى گەپ-سۆزلەر كېلىپ چىققان ئىدى، ئىلگىرى بۇنداق خۇراپى گەپ-سۆزلەر مەيلى دۆلىتىمىزدە بولسۇن ياكى چەتئەللەردە بولسۇن، ئومۇمەن، ئۇچراپ تۇراتتى. دۆلىتىمىزدە ”سۈپۈرگە يۇلتۇز — بالايى — ئاپەت يۇلتۇزى، ئۇنىڭ پەيدا بولۇشى قەھەتچىلىك، ۋابا ئىلاھى ۋە ئۇرۇشنىڭ بىشارىتى“ دەيدىغان مۇشۇنداق خۇراپى رىۋايەتلەر بولغان ئىدى. چەتئەل-لەردە بولسا، تېخىمۇ ئاجايىپ-غارايىپ گەپلەر ئوتتۇرىغا چىققان بولۇپ، ”ئۇنىڭ بېشى قايسى دۆلەت تەرەپتە بولسا، شۇ دۆلەتتە ھىچقانداق بالايى-ئاپەت بولمايدۇ، بىراق ئۇنىڭ قۇيرۇقى قايسى دۆلەت تەرەپتە بولسا، شۇ دۆلەتتە توپىلاك، قان تۆكۈلۈش... بولىدۇ“ دېيىلگەن.

ئەمدى، شۇنداق دېيىشكە بولىدۇكى، كىشىلەرنىڭ قۇيرۇقلۇق يۇلتۇزنىڭ ھەرىكىتى ۋە ئۇنىڭ ھەقىقىي سىرى توغرىسىدىكى توپۇشى ئاساسىي جەھەتتىن ئايدىنلاشتى؛ قۇيرۇقلۇق يۇلتۇزنىڭ قەيەردىن كەلگەنلىكى ۋە مەنبەسى توغرىسىدا يەنىمۇ ئىلگىرىلەپ ئىزدىنىشكە توغرا كېلىدۇ. قۇيرۇقلۇق يۇلتۇزنىڭ سىرى ئېنىق چۈشەندۈرۈپ بېرىلسلا، يۇقۇرىقىدەك خۇراپى گەپ-سۆزلەر ئۆز-ئۆزىدىنلا تۈگەپ كېتىدۇ.

ئەسلىدە، قۇيرۇقلۇق يۇلتۇزىلارمۇ ئالەم بوشلۇغىدىكى بىر

خىل ئاسمان جىسمى بولۇپ، سانى ئىنتايىن كۆپ ئىدى، ئۇنىڭ بەزىلىرى قۇياش سېستىمىسىدىن يۇقۇرى سۈرئەت بىلەن ئۆتۈپ كېتىپلا قايتىپ كەلمەس بولۇپ قالغان، بەزىلىرى مۇئەييەن ئوربىتىنى بويلاپ قۇياش سېستىمىسى دائىرىسىدە قۇياشنى بويلاپ ئايلىنىپ يۈرۈپ، قۇياش سېستىمىمىز ئائىلە-سىنىڭ ئەزاسى بولۇپ كەتكەن. ئەمىلىيەتتە، ھەر يىلى بەزى قۇيرۇقلۇق يۇلتۇزلار قۇياشقا ۋە يەر شارىغا يېقىنلىشىپ تۇرسىمۇ، ئۇلارنىڭ تولىسى كىچىكرەك بولغاچقا، ئۇلارنى ئاسترونومىيە دۇربۇنى ئارقىلىقلا كۆرگىلى بولىدۇ، ئادەتتىكى كىشىلەر ئۇنى كۆرەلمەيدۇ. ئېللىپس ئوربىتىنى بويلاپ قۇياشنى ئايلىنىپ دەۋر قىلغان ھالدا ھەركەت قىلىدىغان قۇيرۇقلۇق يۇلتۇزلاردىن بەزىلىرى ھەر 5-6 يىلدا بىر ئايلىنىپ چىقىدۇ، بەزىلىرى 10 نەچچە يىل، نەچچە 10 يىلدا، ھەتتا تېخىمۇ كۆپ يىلدا بىر ئايلىنىپ چىقىدۇ. يۇقۇرىدا تىلغا ئېلىنغان 1986-يىلىنىڭ بېشىدا كىشىلەر ئۆز كۆزى بىلەن كۆرەلەيدىغان چوڭ قۇيرۇقلۇق يۇلتۇزنى ئالساق، ئەنگىلىيەلىك ھاللى Halley ئىسىملىك بىر ئاسترونوم ئۇنىڭ ئوربىتىسىنى ھەممىدىن بۇرۇن ھىساپلاپ چىققانلىغى ئۈچۈن ئۇنىڭغا "ھاللى قۇيرۇقلۇق يۇلتۇزى" دەپ نام بېرىلگەن، ئۇنىڭ دەۋر قىلىش ۋاقتى تەخمىنەن 76 يىل، دىمەك تەخمىنەن ھەر 76 يىلدا ئۇنى بىر قېتىم كۆرگىلى بولىدۇ.

قۇيرۇقلۇق يۇلتۇزلارنى قۇياش سېستىمىسىدىكى باشقا

ئەزالار بىلەن سېلىشتۇرغاندا، ئۇنىڭ ئوخشاش بولمىغان مۇنداق روشەن ئالاھىدىلىكلىرى بار:

بىرىنچى، ۋېنېرا (زۆھرە يۇلتۇز)، يەر شارى، مارس قاتارلىق سەييارىلەرنىڭ ئوربىتىسى يۇمۇلاق دىگۈدەك بولۇپ،



2-رەسىم قۇياش سېستىمىسى

قۇياش ئەنە شۇ يۇمۇلاقنىڭ مەزكىزىدىكى ئورۇندا دىگۈدەك تۇرىدۇ، ھەرقايسى سەييارىلەرنىڭ ئوربىتىسى بىر بىرىدىن مەلۇم ئارىلىق ئارقىلىق ئايرىلىپ تۇرىدۇ، ھەرقايسىسى ئۆز يولىدا ماڭىدۇ، مەڭگۈ بىر يەرگە كېلەلمەيدۇ. ئەمما قۇيرۇقلۇق يۇلتۇز-لارنىڭ ئوربىتىسى ئالاھىدە ئۇزۇنراق ھالەتتە ۋە ئالاھىدە ئۇزۇنراق بولغان ئېللىپس ھالىتىدە بولىدۇ. ئۇنىڭ ئۈستىگە، قۇيرۇقلۇق يۇلتۇزلارنىڭ ئوربىتىسىدىكى قۇياشقا ھەممىدىن يېقىن

تۇرىدىغان نۇقتا بىلەن قۇياشقا ھەممىدىن يىراق تۇرىدىغان نۇقتىنى ئالسا، ئۇنىڭ قۇياش بىلەن بولغان ئارىلىقى ئالاھىدە چوڭ پەرقلىنىدۇ، قۇياش قۇيرۇقلۇق يۇلتۇزنىڭ ئېلىشى ئوربىسىنىڭ ئوتتۇرىسىدە تۇرمايدۇ، سەييارىلەر بىلەن قۇيرۇقلۇق يۇلتۇزلارنىڭ ئوربىلىرى ئوخشاش بىر تەكشىلىكتە تۇرغانلىقى ئۈچۈن، قۇيرۇقلۇق يۇلتۇزلارنىڭ ئوربىسى بەزى سەييارىلەرنىڭ ئوربىسى بىلەن گىرەلىشىپ "تۆت كوچا ئاغزى" ھاسىل قىلىشى تۇرغان گەپ. ئوربىتىلار گىرەلىشىپلا قالسا، بىر بىرىگە سوقۇلۇپ كېتىشى مۇمكىن، ئەمەلىيەتتە قۇيرۇقلۇق يۇلتۇزلار بىلەن سەييارىلەر بىر بىرىگە سوقۇلۇپ كەتكەن ئىشلار بولغان ئىدى.

ئىككىنچى، قۇياش سېستىمىسىدىكى يەر شارىغا ئوخشاش سەييارىلەر ۋە ئايغا ئوخشاش ھەمىراكلارنىڭ ھەممىسى تۈزۈلۈشى ناھايىتى پۇختا ۋە ماسسىسى زور بولغان ئاسمان جىسىملىرىدۇر. ۋاھالەنكى قۇيرۇقلۇق يۇلتۇزلارنى ھاسىل قىلىدىغان ماددىلار ئىنتايىن تارقاق جايلاشقانلىقى ئۈچۈن، ئۇلارنى پەقەت بۇلۇت-تۇمانسىمان بىر غۇژمەك، ماسسىسىمۇ بىرقەدەر كىچىك دېيىشكە بولىدۇ، بەزىلەر ئۇنى "كۆرگىلى بولىدىغان مەۋھۇم نەرسە" دېيىشمەكتە. مەسىلەن، بىر تال بۇغداينى ئېلىپ، مىليون پارچا قىلىپ، سورۇپ توزاڭغا ئايلاندۇرۇپ، خەلق قۇرۇلتىيى سارىيىنىڭ چوڭ زالىغا چېچىۋەتسەك - مانا بۇ قۇيرۇقلۇق يۇلتۇزنىڭ ئوتتۇرىچە زىچلىقى بولۇپ ھىساپلىنىدۇ. چوڭ

قۇيرۇقلۇق يۇلتۇز ئۆزىنىڭ يادرو قىسمى بولغان كومېتا (قۇي-  
رۇقلۇق يۇلتۇز) يادروسى، كومېتا يادروسى سىرتىدىكى كومېتا  
چىۋىقلىرى ھەمدە قۇيرۇقسىمان كەلگەن كومېتا قۇيرۇغىدىن  
ئىبارەت 3 قىسىمنى ئۆز ئىچىگە ئالىدۇ. كومېتا يادروسى  
بىرقەدەر كىچىك بولۇپ، ئۇ پاتقاق گازى، ئاممىياك فاتارلىق  
گازلارنى شۇنىڭدەك چاڭ-توزاڭ، مۇز ۋە ئۇششاق ناشلارنى ئۆز  
ئىچىگە ئالغان. بۇلۇت-تۇمانسىمان كومېتا چىۋىقلىرى ئاساسەن  
گاز ۋە چاڭ-توزاڭدىن ئىبارەت. كومېتا قۇيرۇغى ئاساسەن  
چاڭ-توزاڭلاردىن تەركىپ تاپقان، كومېتا قۇيرۇغىدىكى چاڭ-  
توزاڭلارنىڭ سانى ئەتراپىمىزدىكى ھاۋادا بولىدىغان چاڭ-  
توزاڭلارنىڭ سانىدىن تولىمۇ ئاز بولىدۇ، يېقىنقى يىللاردىن  
بۇيان، يەر شارىنىڭ سۈنئىي ھەمىرىي ئاتموسفېرا سىرتىدا  
قۇيرۇقلۇق يۇلتۇزلارنى كۆزىتىپ يۈرۈپ، قۇيرۇقلۇق يۇلتۇزلار-  
دىن بەزىلىرىنىڭ چىۋىقلىرىنىڭ سىرتىدا ھىدروگېن ئاتوملىرىدىن  
ھاسىل بولغان كومېتا بۇلۇتلىرىنىڭ بارلىغىنى بايقىۋالغان.  
شۇنداق قىلىپ، كومېتا يادروسى، كومېتا چىۋىقى ۋە كومېتا  
بۇلۇتلىرىدىن كومېتا بېشى ھاسىل بولغان. ئەمدى چۈشەنسىڭىز  
بولسۇنكى، قۇيرۇقلۇق يۇلتۇزلار يەر شارى بىلەن سوقۇشۇپ  
كەتكەن تەقدىردىمۇ، قۇيرۇقلۇق يۇلتۇزلارنىڭ بارلىق ماسسى-  
سىنى يەر شارى بىلەن سېلىشتۇرغاندا، زادىلا ئېغىزغا ئالغۇچى-  
لىكى يوق، دىمەك ئۇ ھېچقانداق بالايى-ئاپەت كەلتۈرمەيدۇ،  
ھېچنىمىگە زىيان-زەخمەت يەتكۈزمەيدۇ. ناۋادا كومېتا يادروسى

بىلەن سوقۇشۇپ كەتسە، ھەرقانچە بولغاندىمۇ، كۆپلىگەن ئاقلار يۇلتۇزلارلا پەيدا بولىدۇ، خالاس. مۇبادا كومېتا قۇيرۇق غىدىن ئۆتۈپ كەتسە، زادىلا ھىچقانداق ئىش بولمايدۇ. 1910-يىلى يەر شارى ھالى قۇيرۇقلۇق يۇلتۇزىنىڭ ئۇزۇن قۇيرۇغىدىن ئۆتكەندە، ھىچقانداق ئىش كۆرۈلمىگەن، كىشىلەرمۇ ھىچنېمىنى ھىس قىلالمىغان، خۇددى ھىچنېمىنى سەزمىگەندەك يۈرۈۋەرگەن. 1979-يىلى 8-ئاينىڭ 30-كۈنى ئاسترونوملار بىر قۇيرۇقلۇق يۇلتۇزنىڭ سېكۇنتىغا 600 كىلو-مېتىر سۈرئەت بىلەن قۇياشقا ئۇدۇل ئېتىلىپ كېتىۋاتقانلىغىنى، قۇياش بىلەن سوقۇشۇپ كەتكەنلىگىنى كۆزەتكەن. كېيىن، ئۇزۇن قۇيرۇغىنى سۆرەپ ماڭغان، ۋېنېراغا ئوخشاش پارقراپ تۇرغان بۇ قۇيرۇقلۇق يۇلتۇز ئىككىنچى كۆرۈنمىگەن، پەقەت پارچە-پۇرات گازلارلا ۋە شۇنىڭغا ئوخشاش پارچە-پۇرات نەرسىلەرلا غۇۋا كۆرۈنگەن. بۇ قۇيرۇقلۇق يۇلتۇز قۇياشنىڭ قاتتىق قىزىتىشى ئارقىسىدا پارچىلىنىپ كۆيۈپ كەتكەن بولۇشى مۇمكىن.

قۇيرۇقلۇق يۇلتۇزنىڭ سەييارىلەرگە ئوخشاپ كېتىدىغان يېرى شۇكى، ئۇمۇ ئۆزى يورۇقلۇق چىقارمايدۇ، قۇياشتىن چۈشكەن نۇر ئارقىلىقلا پارقراپ تۇرىدۇ. قۇيرۇقلۇق يۇلتۇز قۇياشتىن ئىنتايىن يىراقلاپ كەتكەندە قۇيرۇغى قالمايدۇ. قۇياشقا يېقىنلاشقان چاغدىلا، قۇيرۇقلۇق يۇلتۇزنى ھاسىل قىلىدىغان ماددىلار قىزىپ پارغا ئايلىنىپ، شالاڭ گاز ھاسىل



قىلىدۇ، بۇ گازلار يەنە قۇياش نۇرىنىڭ بېسىمىغا ئۇچراپ،  
 بىر چەتكە سۈرۈلگەندە، ئاندىن بىر ئال ياكى بىرنەچچە تال  
 ئۇزۇن قۇيرۇق پەيدا بولىدۇ. دىمەك قۇيرۇقلۇق يۇلتۇزنىڭ  
 قۇيرۇقى ھامان قۇياشقا تەتۈر سوزۇلۇپ، گويا قۇياش نۇرىدىن  
 قورققانداك، قۇيرۇقلۇق يۇلتۇز بېشىنىڭ كەينىگە مۆكۈنۈپ  
 تۇرىدۇ. يەنە كېلىپ ئوخشاش بىر قۇيرۇقلۇق يۇلتۇزنىڭ  
 قۇيرۇقى قىسقىراپمۇ تۇرىدۇ، ئۇزىراپمۇ تۇرىدۇ. چۈنكى  
 قۇيرۇقلۇق يۇلتۇز قۇياشقا قانچە يېقىنلاشسا، قۇياش نۇرىنىڭ  
 بېسىمىغا ئۇچرىشىمۇ

شۇنچە قاتتىق بولىدۇ.

غانلىغى ئۈچۈن،

ئۇنىڭ قۇيرۇغىمۇ

شۇنچە ئۇزىراپ بار-

دۇ. كومېتا قۇيرۇ-

غىنىڭ ئەڭ ئۇزۇنلىرى

نەچچە يۈز مىليون

كىلومېتىرغا يېتىدۇ،

قۇياشتىن يەر شارىغىچە

بولغان ئارىلىق (تەخ-

مىنەن 150 مىليون

كىلومېتىر) قا سېلىش-

تۇرغاندىمۇ بىرنەچچە

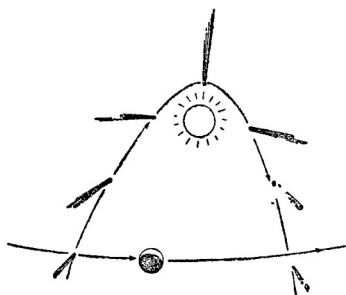

3-رەسىم قۇيرۇقلۇق يۇلتۇز قۇيرۇغىنىڭ

ئۇزۇن-قىسقىلىق ئۆزگىرىشى

ھەسسە ئۇزۇن چىقىدۇ. قۇيرۇقلۇق

يۇلتۇز قۇياشنى ئايلىنىپ ئاستا-ئاستا يىراقلاپ كەتكەن چاغدا، قۇيرۇغىمۇ ئاستا-ئاستا قىسقىراپ بارىدۇ ۋە ئۈگەپ كېتىدۇ. ھالى قۇيرۇقلۇق يۇلتۇزىدەك چوڭراق قۇيرۇقلۇق يۇلتۇز قۇياشقا يېقىنلاشقان ياكى قۇياشتىن ئايلىنىپ ئۆتۈپ ئانچە يىراقلاپ كەتمىگەن چاغدىلا، قۇياش قۇيرۇقلۇق يۇلتۇزنى قاتتىق يورۇتۇپ تۇرىدىغانلىغى ئۈچۈن، بىز ئۇنى ئۆز كۆزىمىز بىلەن كۆرەلەيمىز. قۇياشتىن يىراقلاپ كەتكەن قۇيرۇقلۇق يۇلتۇز چوڭ قۇيرۇقلۇق يۇلتۇز بولغان تەقدىردىمۇ، ئۇنى دۇرپۇن بىلەنمۇ ئاسانلىقچە كۆرگىلى بولمايدۇ.

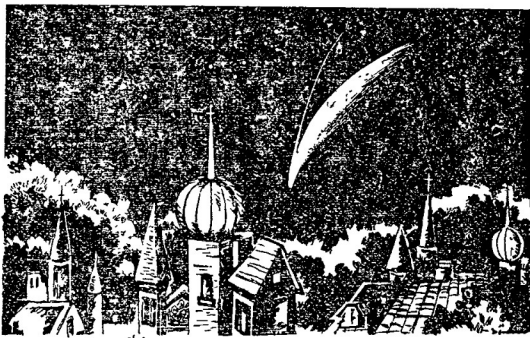

4-رەسىم قۇيرۇقلۇق يۇلتۇز

قەدىمقى زامانلاردا، ياۋروپالىقلار قۇيرۇقلۇق يۇلتۇزنىڭ ئاسمان جىسمى ئىكەنلىكىنى بىلمەي، ئۇنى ئاتموسفېرادىكى كۆيۈش ھادىسىسى دەپ قارىغانلىقتىن، قۇيرۇقلۇق يۇلتۇزنى

ئاسترونومىيىنىڭ نەتىقىيات ئوبېكتى قىلىمىغان. 16-ئەسىرگە كەلگەندە، دانىيىلىك ئاسترونوم دىچو براخ (Tycho Brahe) 1577-يىلى پەيدا بولغان چوڭ قۇيرۇقلۇق يۇلتۇزنىڭ يەر شارى بىلەن بولغان ئارىلىقىنى ئۆلچەپ كۆرمەكچى بولغان ۋاقتىدىلا، ئاندىن بۇنداق ئارىلىقنىڭ قانداقلا بولمىسۇن ئاينىڭ يەر شارى بىلەن بولغان ئارىلىقىغا قارىغاندا كۆپ چوڭ ئىكەن-لىكىنى بىلگەن، ھەمدە قۇيرۇقلۇق يۇلتۇزنىڭ ئاتموسفېرادىكى ئوت شارى ئەمەس، بەلكى ئاسمان جىسمى ئىكەنلىكىنى ئېتىراپ قىلغان.

قەدىمقى زاماندا جۇڭگولۇقلار قۇيرۇقلۇق يۇلتۇزنى بىرقەدەر توغرا بىلگەنلىكى ئۈچۈن، بۇرۇنلا ئۇنى "يۇلتۇز" دەپ قارىغان. ئېلىمىز دۇنيادا قۇيرۇقلۇق يۇلتۇز توغرىسىدا ئەڭ بۇرۇن خاتىرە قالدۇرغان دۆلەت. مىلادى 4-ئەسىردىكى «جىننامە. ئاسترونومىيە خاتىرىلىرى» دە: "قۇيرۇقلۇق جىسمى-نىڭ يورۇقلۇغى يوق، ئۇ قۇياش نۇرىدىلا يورۇيدۇ، شۇڭا كەچقۇرۇنلۇغى مەشرىقتىن كۆرۈنسە، ئەتىگەنلىكى مەغرەپ-تىن كۆرۈنىدۇ، كۈندۈزى جەنۇپ بىلەن شىمالدا تۇرىدۇ، قۇياش نۇرىغا ئەگىشىپ پارقراپ، يا ئۇزۇن، يا قىسقا كۆرۈنىدۇ" دەپ خاتىرىلەنگەن. ئېلىمىزنىڭ قەدىمقى تارىخ كىتابلىرىدا، قۇيرۇقلۇق يۇلتۇزنىڭ ئورنى، ھەرىكىتى ۋە پەيدا بولۇش ۋاقتى توغرىسىدا تەپسىلىي يېزىپ قالدۇرۇلغان خاتىرىلەر بار، جۇڭگولۇق ۋە چەتئەللىك ئاسترونوملار بۇنىڭغا ئەھمىيەت

بەرمەكتە ۋە ئۇنىڭدىن پايدىلانماقتا. ئالاھىزەل، مىلادىدىن  
ئىلگىرىكى 2300-يىلىدىن 1911-يىلىغىچە بولغان ئارىلىقتا،  
ئېلىمىزنىڭ تارىخ كىتاپلىرىدا يۇلتۇزلار توغرىسىدا يېزىلغان  
خاتىرە 554 قېتىمغا يەتكەن، بۇنىڭ ئىچىدە "قۇيرۇقلۇق  
يۇلتۇز" ھەققىدە يېزىلغىنى 256 قېتىم بولۇپ، "بوشىڭ"،  
"شىڭبو" دەپ ئاتىلىدىغان يۇلتۇزلار ھەققىدە يېزىلغانلىرى 103  
قېتىم بولغان. بوشىڭ ۋە شىڭبولارنىڭ ھەممىسى قەدىمقى  
زاماندىكى قۇيرۇقلۇق يۇلتۇزلارنىڭ باشقىچە نامدۇر. ھاللى  
قۇيرۇقلۇق يۇلتۇزغا كەلسەك، چۈنچيۇ-جەنگو دەۋرىدىن چىڭ  
سۇلالىسىنىڭ ئاخىرقى دەۋرىگىچە بولغان ئىككى مىڭ يىلدىن  
كۆپرەك ۋاقىت ئىچىدە، ئۇ ئارقىمۇ-ئارقا پەيدا بولۇپ تۇرغان،  
تارىخ كىتاپلىرىنىڭ كۆپىنچىسىدە مەزكۇر قۇيرۇقلۇق يۇلتۇز  
توغرىسىدا خاتىرىلەر قالدۇرۇلغان. مىلادىدىن ئىلگىرىكى 613-  
يىلدىكى «چۈنچيۇ» دىگەن تارىخى كىتاپتا، "7-ئايلىرىدا  
شىڭبو يەتتە تىكەن يۇلتۇزغا قوشۇلغان" دىگەن خاتىرىلەر  
يېزىلغان. بۇ دۇنيادا ھاللى قۇيرۇقلۇق يۇلتۇزى توغرىسىدىكى  
ھەممىدىن بۇرۇن يېزىلغان خاتىرىدۇر. قۇيرۇقلۇق يۇلتۇزنىڭ  
پارچىلىنىپ كېتىشى ئازراق كۆرۈلىدىغان ھادىسە، «يېڭى  
تاڭنامە. ئاسترونومىيە خاتىرىلىرى» دە: "تاڭ سۇلالىسى  
پادىشاسى جاۋ زۇڭنىڭ چيەننىڭ 3-يىلى 10-ئايدا مېھمان  
يۇلتۇزلاردىن 3 ى پەيدا بولدى، بىرى چوڭ، ئىككىسى  
كىچىك بولۇپ، شۇي بىلەن ۋېينىڭ ئارىلىغىدا تۇراتتى،

تۇرۇپلا بىرلەشتى، تۇرۇپلا ئايرىلاتتى، ئاندىن كەينى - كەينىدىن مەشرىققە يۈرۈپ كېتەتتى، تۇرقى خۇددى كۈرگە ئوخشايتتى، ئۈچ كۈندىن كېيىن، كىچىك ئىككى يۇلتۇز يوقاپ كەتتى، ئارقىدىنلا چوڭ يۇلتۇزمۇ شۇي بىلەن ۋېينىڭ ئارىلىغىدا يوقاپ كەتتى“ دەپ يېزىلغان. شۇي بىلەن ۋېي قەدىمقى زاماندىكى يۇلتۇز نامى. مانا بۇلانىڭ ھەممىسى دۇنيا ئاسترونومىيە ئىلمىي تەتقىقاتى ئۈچۈن ناھايىتى قىممەتلىك بولغان ماتېرىيال بولۇپ، قەدىمقى زامان ئاسترونوملىرىمىزنىڭ دۇنياغا قالدۇرۇپ كەتكەن تۆھپىسىدۇر.

قۇيرۇقلۇق يۇلتۇزنىڭ مەنبەسى توغرىسىدا تۈرلۈك كۆز - قاراشلار بولۇپ، تېخى بىردەك پىكىرگە كېلىنمىگەن. قۇياش سېستىمىسىدىن يۇقۇرى سۈرئەت بىلەن ئۇچۇپ چىقىدىغان قۇيرۇقلۇق يۇلتۇزىنىڭ قۇيۇپ تۇرايلى، قۇياش سېستىمىسى دائىرىسىدە (ئىچىدە) تۇرۇپ دەۋرىي خاراكتىرلىق ئايلىنىپ تۇرىدىغان قۇيرۇقلۇق يۇلتۇزنىڭ مەنبەسى توغرىسىدىمۇ كۆز قاراشلار ئوخشاش ئەمەس. بىر خىل پەرەزلىكلەر، قۇياش سېستىمىسىنىڭ سىرتىدىكى مەلۇم كىچىك تۇمانلاردىن قۇيرۇقلۇق يۇلتۇز شەكىللەنگەن، ئۇ قۇياش سېستىمىسىغا ئۇچۇپ كىرگەندە يۇپىتېر، ساتۇرن قاتارلىق چوڭ سەييارىلەر تەرىپىدىن تارتىلىپ، ئۇچۇش ئوربىتىسى ئۆزگەرتىۋېتىلگەچكە، قۇياش سېستىمىسى دائىرىسىدە تۇرۇپ قېلىپ، قۇياش سېستىمىسى ئىچىدىكى تۇراقلىق ئەزاغا ئايلىنىپ قالغان، دېيىشىدۇ. بۇ

غەنمەت پەرىزى دەپ ئاتىلىدۇ. يەنە بىر خىل پەرەزدىكىلەر تېپىلىپ بولغان كۆپ ساندىكى قۇيرۇقلۇق يۇلتۇز لارىنىڭ ئوربىتىسىنىڭ قۇياشتىن يىراقلىشىش نۇقتىلىرىنىڭ ھەممىسى يۇپىتېر ئوربىتىسىدىن ئانچە يىراق بولمىغان جايدا تۇرىدىغانلىقىغا قارىتا پاكىتلارنى ئاساس قىلىپ، قۇيرۇقلۇق يۇلتۇز يۇپىتېرنىڭ ئىچكى قىسمىدىن تاشقىرىغا پۈركەلگەن ماددىلاردىن پەيدا بولغان دەپ قىياس قىلىشقان. قۇيرۇقلۇق يۇلتۇزنىڭ خىمىيەلىك تەركىبىدىن قارىغاندا، تەركىبى ھەقىقەتەنمۇ، يۇپىتېرنىڭ ئاتموسفېرا تەركىبى بىلەن ئوخشىشىپ كېتىدۇ. بۇ پۈركىمە پەرىزى دەپ ئاتىلىدۇ. شۇنداقلا يەنە بىر خىل پەرەزدىكىلەر، قۇيرۇقلۇق يۇلتۇز قۇياش سېستىمىسى دائىرىسىدىكى مەلۇم ئىككى ئاسمان جىسمىنىڭ ئۆزئارا سوقۇلۇپ كېتىشىدىن ياكى پارىلىشىدىن ھاسىل بولغان دېيىشىدۇ. چۈنكى ئۆزئارا سوقۇلغان ياكى پارىلىغان چاغدا، كومېتا يادروسىنى شەكىللەندۈرىدىغان نۇرغۇنلىغان پارچە-پۇرات نەرسىلەر ۋە كومېتا قۇيرۇغىدىكى ماددىلارغا ئوخشاپ كېتىدىغان تېخىمۇ كۆپ چاڭ-توزاڭلار پەيدا بولىدۇ. بۇ سوقۇلۇش پەرىزى دەپ ئاتىلىدۇ. يەنە بىر خىل پەرەزدىكىلەر قۇياش سېستىمىسىدا ئەسلى بۇلۇت دەپ ئاتىلىدىغان بۇلۇتسىمان بىر ئاسمان جىسمى بولۇپ، ئەسلى بۇلۇت ماددىلىرىدىن بىۋاسىتە قۇيرۇقلۇق يۇلتۇز شەكىللىنىدۇ، قۇيرۇقلۇق يۇلتۇز سەييارىلەر بىلەن بىرلا ۋاقىتتا دىگۈدەك ياكى ئىلگىر-كېيىن قوشۇلۇپ پەيدا

بولدۇ دىيىشىدۇ. بۇ ئەسلى بۇلۇت پەرىزى دەپ ئاتىلىدۇ. قۇيرۇقلۇق يۇلتۇزلار خىلمۇ-خىل كېلىدۇ، ئېھتىمال ئۇلارنىڭ شەكىللىنىشى ئەسلىدە بىر خىل شەكىل بىلەنلا چەكلىنىپ قالمىغان بولۇشى مۇمكىن.

بىز يەنە 1986-يىلى قۇياش ئەتراپىغا يەنە بىر قېتىم قايتىپ كېلىدىغان ھىلىقى ھاللى قۇيرۇقلۇق يۇلتۇزى ئۈستىدە توختىلىپ ئۆتەيلى. 1982-يىلى 10-ئاينىڭ 16-كۈنىلا، بۇ قۇيرۇقلۇق يۇلتۇز يەنە بىر قېتىم بايقىۋېلىنغان ئىدى. شۇ چاغدا، ئۇ ئىنتايىن خۇنۇك بولۇپ، دۇنيادا ئەڭ چوڭ بولغان بىرنەچچە ئاسترونومىيە دۇربۇنى ئارقىلىقلا كۆرۈۋېلىنغان ئىدى. ئۇ قۇياشقا يېقىنلاشقانسىمۇ، بارا-بارا يورۇق كۆرۈن-مەكتە. پەرەز قىلىنىشىچە، 1985-يىلى 11-ئاينىڭ باشلىرىدا، ئادەتتىكى پۈتۈل كۆرىدىغان ياكى ئويۇن-تياتر كۆرىدىغان ئاددى دۇربۇنلار بىلەنمۇ بۇ قۇيرۇقلۇق يۇلتۇزنى كۆرۈۋېلىش مۇمكىن. ئۇنىڭدىن كېيىن ئارىدىن ئۇزاق ئۆتمەيلا، ئۇ ناھايىتى تېز ئۆزگىرىپ دۇربۇنسىزمۇ كۆرگىلى بولىدىغان ھالەتكە كېلىدۇ. دەسلەپ بارا-بارا يورۇق كۆرۈنىدۇ، كېيىن بارا-بارا خۇنۇكلىشىپ كېتىدۇ. 1986-يىلى 4-ئاينىڭ ئاخىرىغا كەلگەندىلا، ئۇنىڭ يورۇقلۇغى يەنە بارا-بارا ئاجىزلىشىپ يۇقۇرىدا ئېيتىلغان ئاددى دۇربۇن بىلەنلا كۆرگىلى بولىدىغان ھالەتكە كېلىپ قالىدۇ. يېرىم يىلچە بولغان بۇ ۋاقىت ھاللى قۇيرۇقلۇق بۇلىمۇزىنىڭ مۇشۇ قېتىمقى قاينىش مەزگىلىنى

كۈزىتىشنىڭ ھەممىدىن پەيزى ۋاقتى بولىدۇ.



#### 5-رەسىم ھاللى

بۇ يېرىم يىل داۋامىدا، قۇيرۇقلۇق يۇلتۇزنىڭ قۇياشقا نىسبەتەن بولغان ئورنى ئۈزلۈكسىز ئۆزگىرىپ تۇرىدىغانلىقى ئۈچۈن، كېچىلىرى بۇ قۇيرۇقلۇق يۇلتۇزنىڭ ئاسماندىكى ئورنى بىلەن پەيدا بولۇش ۋاقتى ئوخشاش بولمايدۇ. 1986-يىلى 1-ئاينىڭ 17-كۈنىدىن ئىلگىرى، قۇيرۇقلۇق يۇلتۇز قۇياشنىڭ شەرقىدە بولۇپ، كەچ كىرگەندىن كېيىن، تۈن ھەسسىدىن بۇرۇن ئۇنى كۆرگىلى بولىدۇ؛ 1-ئاينىڭ 17-كۈنىدىن 2-ئاينىڭ 26-كۈنىگىچە، قۇيرۇقلۇق يۇلتۇز قۇياشقا تازا يېقىنلىشىدۇ. دە، ئۇنى كۆرگىلى بولمايدۇ؛ 2-ئاينىڭ 26-كۈنىدىن كېيىن، قۇيرۇقلۇق يۇلتۇزنى يەنە كۆرگىلى بولىدۇ، 4-ئاينىڭ 15-كۈنىدىن ئىلگىرىلا، تۈن ھەسسىدىن



كېيىن كۆرگىلى بولىدۇ، 4-ئاينىڭ 15-كۈنىدىن كېيىن، يەنە تۈن ھەسسىدىن بۇرۇن كۆرگىلى بولىدۇ. پۈتۈن دۇنياغا قارىتىپ ئېيتقاندا شۇنداق بولىدۇ، يەر شارىنىڭ شىمالىي بىلەن جەنۇبىدىمۇ كۆزىتىشنىڭ ياخشى ۋاقتى بۇنۇسلەي ئوخشاش بولۇپ كەتمەيدۇ.

ھازىر نۇرغۇنلىغان دۆلەتلەر بۇ قۇيرۇقلۇق يۇلتۇزنى كۆزدە-تىشنىڭ تەييارلىغىغا كىرىشىپ كەتتى. سوۋېت ئىتتىپاقىنىڭ ئىككى ئالەم كېمىسى 1986-يىلى 3-ئاينىڭ 6-كۈنى قۇياش ئەتراپىدا بۇ قۇيرۇقلۇق يۇلتۇزنى سۈرەتكە ئېلىشقا كىرىشمەكچى، بۇ سۈرەتلەر ياۋروپا ئالەم بوشلۇغى باش مەھكىمىسىنىڭ ئالەم كېمىسى "گىئاتو" 1986-يىلى 3-ئاينىڭ 13-كۈنى تارتىدىغان سۈرەتلەرگە قارىغاندا 5 ھەسسە ئوچۇق بولىدىغانلىقى مۆلچەرلەنمەكتە. ئۇلار يەنە ئالەمدە تۇرۇپ كومېتا يادروسىنىڭ فىزىكىلىق، خىمىيىلىك خۇسۇسىيىتىنى، چاڭ-توزاڭ زەررىچىلىرىنىڭ تەركىبىنى ھەمدە كومېتا يادرو-سىدىن ئوخشاش بولمىغان ئارىلىقتا تۇرغان سانلارنىڭ تارقىلىش ئەھۋالىنى، قۇيرۇقلۇق يۇلتۇزنى ئوراپ تۇرغان بۇلۇت-تۇمان-لارنىڭ خىمىيىۋى تەركىبلىرىنى ۋە باشقىلارنىمۇ ئۆلچەپ چىقماقچى. ياپونىيە بۇ قۇيرۇقلۇق يۇلتۇزنىڭ يۆنىلىشىگە قارىتىپ ئىككى ئالەم كېمىسى قويۇپ بېرىپ، قۇيرۇقلۇق بۇلۇز ئەتراپىدىكى غايەت زور ھىدروگېن گازى ھالقىسىنى ئۆلچە-مەكچى. ئامېرىكا ئالەم كېمىسىدىكى پەۋقۇلئاددە ئۆلتىرا

بىنەپشە نۇر دۇرۇبۇنلۇق سۈرەت تارتىش ئاپاراتى ئارقىلىق ئاشۇ ھىدروگېن گازى ھالقىسىنى سۈرەتكە ئالماقچى ئېلىمىز نىڭ ئاسترونومىيە خادىملىرىمۇ ئېلىمىزنىڭ ئەڭ زامانىۋىلاشقان ئۈسكۈنىلىرى ئارقىلىق، بۇ قۇيرۇقلۇق يۈلتۈزى قوغلاپ يۈرۈپ كۈزىتىشنىڭ تەييارلىق ئىشلىرىغا كىرىشىپ كەتتى.

ئېھتىمال، سىز بۇ قۇيرۇقلۇق يۈلتۈزىنىڭ يەنە بىر قېتىم قايتىشى نىمە ئۈچۈن دۇنيادىكى شۇنچىۋالا كۆپ ئاسترونوملارنىڭ دىققەت - ئېتىۋارىنى قوزغىۋەتتى؟ دەپ سوراپ قېلىشىڭىز مۇمكىن.

بۇنىڭ سەۋدۋى شۇكى، قۇياش سېستىمىسىنىڭ مەنبەسى ۋە ئۆزگىرىشى ئاسترونومىيىدە ئۇزۇندىن بەرى ھەل بولماي كېلىۋاتقان مۇھىم نەزىرىيەۋى مەسىلىدۇر. قۇيرۇقلۇق يۈلتۈز قۇياش سېستىمىسىدىكى ئالاھىدە رەك بولغان بىر خىل ئاسمان جىسمى بولغاچقا، قۇيرۇقلۇق يۈلتۈز ئۈستىدە تەتقىقات ئېلىپ بارغاندا قۇياش سېستىمىسىدىكى باشقا ئەزالار ئۈستىدە ئېلىپ بېرىلغان تەتقىقات داۋامىدا ئېرىشكىلى بولمىغان ماتېرىياللارغا ئېرىشكىلى بولىدۇ. چوڭ سەييارىلەرنىڭ گېئولوگىيەلىك تەسىر كۆرسىتىشى قاتارلىق ئامىللار تۈپەيلىدىن ئەڭ دەسلەپكى ھالەتتىكى ئىزلارنى بۇزۇۋەتكەن، پەقەت قۇيرۇقلۇق يۈلتۈزغا ئوخشاش ئاسمان جىسىملىرىلا قۇياش سېستىمىسىنىڭ دەسلەپكى مەزگىللەردىكى تارىخىنىڭ ئىزلىرىنى ساقلاپ قالغان بولۇشى مۇمكىن. ئېھتىمال تېخى ئەڭ قەدىمقى، ئۆزگىرىشى ھەممىدىن

ئاز بولغان دەسلەپكى مەزگىللەردىكى ماددىلارنىڭ جەريانغا دائىر خاتىرىلەرنى ساقلاپ قالغان بولۇشى مۇمكىن. بۇ فۇباتى سېستىمىسىنىڭ مەنبەسى ۋە ئۆزگىرىشى ئۈستىدە تەھلىل ۋە تەتقىقات ئېلىپ بېرىشتا كەم بولسا بولمايدىغان خاتىرىدۇر. دەل مۇشۇنداق بولغاچقا، دۇنيادىكى ھەرقايسى ئەل ئاسنرومىمىلىرى ھالى قۇبۇرۇقلۇق يۇلتۇزىنىڭ بۇ قېتىمقى قايتىشىغا نىسبەتەن ئىنتايىن زور ئۈمىت باغلىماقتا.



سىياقى كىچىكلا بىر ئاقار يۇلتۇز  
ئاسماننى بورۇنۇپ سىزار نۇر دەستە.  
شۇ ئاقار يۇلتۇزنى قىلىپ ئۈلگىمىز،  
ھاياتنى - ئۆمۈرنى ئەلا كۆرىمىز.  
كەتسىمۇ كۆزلەرنى يۇمۇپ - ئاچقىچە،  
نۇرنى قالدۇرار پانى ئالەمگە.

## ئاقار ئوت يۇلتۇز ۋە ئاقار يۇلتۇز يامغۇرلىرى

سۈزۈك ئايدىڭ كېچىلىرى تۇرۇپلا ئاسمان بوشلۇغىنى  
يېرىپ ئۆتۈپ كېتىۋاتقان ئۇزۇن بىر يورۇغلۇقنى كۆرىمىز، ئۇ  
كۆزنى يۇمۇپ - ئاچقىچىلا يەنە غايىپ بولىدۇ. پارقراپ ماڭغان  
مانا بۇ نۇر ئاقار يۇلتۇز چۈشۈپ كېتىۋېتىپ قالدۇرغان ئىزدۇر.  
ھېلىمۇ ئېسىمدە تۇرىدۇكى، كىچىگىمدە يېزىدا ھويلىدا  
سالقىنداپ ئولتۇرغان چاغلاردا چوڭلارنىڭ ئاقار يۇلتۇزلار  
ھەققىدىكى رىۋايەتلىرىنى ئاڭلىغان ئىدىم. 40 نەچچە يىل  
ئۆتۈپ كەتتى، شۇ چاغدا نىمىلەر دىيىلگەنلىكى ئېسىمدە ئېنىق  
قالمىغان بولسىمۇ، لېكىن ئاساسىي مەزمۇنى ئېسىمدە تۇرىدۇ،  
دىمەك، يەردە بىر ئادەم بولسا، ئاسماندا بىر يۇلتۇز بولىدۇ،

كىشىلەرنىڭ ھەر بىرىگە مۇناسىپ بىردىن بىر يۇلتۇز بولىدۇ، مۆتىۋەر كىشىلەرنىڭ يۇلتۇزى ئالاھىدە يورۇق، پۇقرالارنىڭ يۇلتۇزى تۇتۇقراق بولىدۇ. ئاسماندىن بىر يۇلتۇز چۈشۈپ كەتسە، يەردە بىر ئادەم ئۆلۈپ كېتىدۇ، دېيىلەتتى. ياش چېغىمدىن ئېتىۋارەن پەننى ئومۇملاشتۇرۇش ئەسەرلىرىنى تەھرىرلەش خىزمىتى بىلەن شۇغۇللانغانلىغىم ئۈچۈن، بەزى دۆلەتلەرنىڭ پەننى ئومۇملاشتۇرۇش توغرىسىدىكى ئوقۇشلۇقلىرىنى كۆرۈپ تۇردۇم، مېنى ھەيران قالدۇرغان نەرسە شۇ بولدىكى، ئافار يۇلتۇزلار توغرىسىدىكى رىۋايەتلەرنى ئۆز ئىچىگە ئالغان بەزى ئەل رىۋايەتلىرى دۆلىتىمىزدە ۋە خەلقئارا كىشىنى تولىمۇ ھەيران قالدۇرىدىغان ھالدا بىر بىرىگە ئوخشاش كېتىدۇ. مەسىلەن، رۇسلار ئارىسىدا ئاسماندا ھەر بىر كىشىنىڭ ئۆزىگە ۋەكىللىك قىلىدىغان بىردىن بىر يۇلتۇز بولىدۇ، ئادەم تۇغۇلۇش بىلەن، بۇ يۇلتۇزمۇ يورۇپ كېتىدۇ، ئادەم ئۆلۈش بىلەنلا، بۇ يۇلتۇزمۇ چۈشۈپ كېتىدۇ، دېگەن رىۋايەت تارقالغان. رىۋايەتلەرنىڭ بىر بىرىگە شۇنچە ئوخشاش كېتىشىنىڭ سەۋىيىسى شۇكى، مېنىڭچە بۇنىڭغا، ئېھتىمال، دۇنيادىكى ھەرقايسى مىللەتلەرنىڭ مەدىنىيىتىنىڭ تەرەققىياتى ۋە تەبىئەت توغرىسىدىكى تونۇشى ئاساسىي جەھەتتىن ئوخشاش بىر جەرياننى بېسىپ ئۆتكەنلىكى سەۋەپ بولغان بولسا كېرەك. بىر ئادەمنىڭ بىردىن بىر يۇلتۇزى بار دېگەن سۆز ئەلۋەتتە رىۋايەتتىنلا ئىبارەتتىكى، ئۇنىڭغا ئىشەنگىلى بولمايدۇ. چۈنكى

ئاسماندىكى يۇلتۇزلارنىڭ سانى ھەقىقەتەنمۇ ناھايىتى كۆپتۇر،  
 مىليون-مىليون سان بىلەنلا چەكلىنىپ قالمايدۇ. يىراق،  
 ئاسماننى قاپلاپ تۇرغان يۇلتۇزلاردىن كۆز بىلەن كۆرگىلى  
 بولىدىغانلىرىدىن جەمى 6 مىڭدىن كۆپرەكلا بار، ئۇنىڭ  
 ئۈستىگە شىمالىي يېرىم شار بىلەن جەنۇبىي يېرىم شاردىكى  
 كىشىلەر بولسا، بۇ يۇلتۇزلارنىڭ يېرىمدەگىنىلا كۆرەلەيدۇ،  
 دىمەك، 3 مىڭچىلىگىنىلا كۆرەلەيدۇ. ئويلاپ كۆرۈڭ، پۈتۈن  
 دۇنيادىكى نوپۇسنى ئاز ھېساپلىغاندىمۇ 4 مىليارت 600  
 مىليون چىقىدۇ، ئاسماندا نەدىمۇ ئۇنچىۋالا كۆپ يورۇق يۇلتۇز  
 بولسۇن؟ بۇنىڭدىن تاشقىرى، ئاسماندىكى كۆرگىلى بولىدىغان  
 6 مىڭدىن ئارتۇق يورۇق يۇلتۇزنى ئالساق، ئۇلار زادىلا  
 چۈشۈپ كېتىپ باققىنى يوق. كۆز بىلەن كۆرگىلى بولىدىغان  
 يۇلتۇزلاردىن بەزىلىرى ۋېنېرا ۋە مارسلاردەك سەييارىلەر  
 بولۇپ، قۇياشتىن چۈشكەن نۇر بىلەن يورۇپ تۇرىدۇ؛ يۇلتۇز-  
 لارنىڭ مۇتلەق كۆپ ساندىكىلىرى قۇياشقا ئوخشاش تۇرغۇن  
 يۇلتۇزلار بولۇپ، ئۇلارنىڭ ھەممىسى ئۆزى يورۇقلۇق چىقىرىپ-  
 لاپىدىغان زور ئوت شارلىرىدۇر، بەزىلىرى قۇياشقا قارىغاندا  
 نۇرغۇن ھەسسە چوڭ بولسىمۇ، بىزگە بەك يىراق بولغاچقا،  
 قۇياشمىزدەك چوڭ كۆرۈنمەيدۇ.

ئۇنداق بولسا، ئافار يۇلتۇزلارنىڭ چۈشۈپ كېتىشى زادى  
 قانداق گەپ؟

ئەسلىدە، ئالەم بوشلۇغىدا سەييارىلەر، تۇرغۇن يۇلتۇز ۋە

شۇنىڭغا ئوخشاش چوڭ ئاسمان جىسىملىرى بولغاندىن تاشقىرى، ھېچىمە نوپۇس چەكسىز بوشلۇق ئەمەس. قۇياش سېستىمىسىنى ئالسا، ھەرقايسى سەييارىلەر ئوربىتىلىرى ئارىسىدا يۇلتۇز ئارىلاپ تۇرغان نۇرلۇك ماددىلار بار. بۇ خۇددى دەريا ۋە كۆللەردە بېلىق ۋە راكلا بولغاندىن تاشقىرى، يەنە ئۇزۇن يۈرگەن تۈرلۈك ئۇششاق جانلىقلار بولغىنىغا ئوخشاش. يۇلتۇز ئارىلاپ تۇرغان بۇ ماددىلارنىڭ كىچىكلىرى چاڭ-توزاڭدەك، چوڭلىرى بىر تاغدەك كېلىدۇ، ئۇلارنىڭ ھەممىسى يۇلتۇزلار ئارىسىدىكى بوشلۇقتا مەلۇم سۈرئەت ۋە ئوربىتا بويىچە ھەرىكەتلىنىدۇ. يۇلتۇز ئارىلاپ تۇرغان بۇ ماددىلار يەر شارغا چۈشۈپلا قالماي، باشقا ئاسمان جىسىملىرىغىمۇ چۈشىدۇ. سۈرەتتىن قارىغاندا، ئاينىڭ يۈزىدە چوقۇر-داغلار، ئازگالار بولۇپ، نۇرغۇنلىغان ھالقىسىمان تاغلار كۆرۈنىدۇ، دىمەك بۇنداق كۆرۈنۈشلەر يۇلتۇزلار ئارا يۈرگەن چوڭراق ماددىلار ئايغا چۈشۈپ، ئاينىڭ يۈزىگە سۇيۇلغاندا پەيدا بولغان.

ئادەتتىكى چاغلاردا بىز كېچىلىرى كۆرگەن ئافار يۇلتۇزلار سەييارىلەر ئارا بوشلۇقتا ئۇچۇپ يۈرگەن ئۇششاق دانىچىلەردۇر، ئۇلارغا پەيت ئوكىدىن كېلىپ قېلىپ بەر شارغا يېقىنلاشقان چاغدا، ئىننايىن يۇقۇرى سۈرئەت بىلەن، مەسىلەن، سېكۇنتتا نەجىچە 10 كىلومېتىر سۈرئەت بىلەن يەر شارىدىكى مىڭ كىلومېتىردەك قېلىنلىقتىكى ئاتموسفېرا قاتلىمىغا ئۇچۇپ كىرىدۇ. يەر بۇزىگە 130—60 كىلومېتىر كېلىدىغان بوشلۇققا چۈشكەندە،

ھاۋانىڭ قويۇقلۇقى كۆرۈنەرلىك ھالدا ئېشىپ بارىدۇ-دە، ئاقار يۇلتۇز ھاۋا مالىكۇلىلىرى بىلەن سوقۇلۇپ-سۈرۈلۈپ، نەچچە مىڭ گىرادۇسلۇق ئىسسىقلىق ھاسىل بولغاندا كۆيۈشكە باشلايدۇ ھەمدە كۈچلۈك يورۇقلۇق چىقىرىدۇ، شۇ كۆيگەن پېتى يەرگە قاراپ چۈشۈپرىدۇ، ئاقار يۇلتۇزلارنىڭ تولىسى يەرگە چۈشكەنچەلا كۆيۈپ تۈگەيدۇ، سۈپ-سۈزۈك كېچىلىرى يىراققا قارىسىڭىز ئاقار يۇلتۇزلارنىڭ ئاسمان بوشلۇغىنى يېرىپ كېتىۋاتقانلىغىنى ھەمدە تۈن پەردىسىدە غايىپ بولغانلىغىنى كۆرىسىز.

ئەمىلىيەتتە، ئاقار يۇلتۇزلار كۈندۈزلىرىمۇ چۈشۈپ تۇرىدۇ، كۈندۈزى قۇياش نۇرى بەك كۈچلۈك بولۇپ، ئاقار يۇلتۇزلارنىڭ چاقناپ تۇرغان نۇرىنى بېسىپ كەتكەچكە، بىز ئۇنى كۆرەلمەي قالىمىز. مۆلچەرلىنىشىچە، بىر كېچە-كۈندۈزدە يەر شارىغا چۈشىدىغان ئاقار يۇلتۇزلار تەخمىنەن بىر مىليارتقا يېتىدىكەن، ئۇنىڭ مۇتلەق كۆپ ساندىكىلىرى ئىنتايىن كىچىك بولۇپ، ئېغىرلىقى بىر گىراممۇ يەتمەيدىكەن.

يۇلتۇزلار ئارا يۈرگەن چوڭراق ماددىلار ھەجىمى چوڭ بولغاچقا، يەر شارىنىڭ ئاتموسفېرا قاتلىمىغا ئۇچۇپ كىرىش جەريانىدا، يول ئۈستىدە كۆپىنچە ھاللاردا كۆيۈپ بولالمايدۇ. ئۇ تەخمىنەن 20 كىلومېتىرچە كېلىدىغان بوشلۇققا چۈشكەندە، ئەتراپىدىكى ھاۋانىمۇ ئىسسىتىپ قىزارتىۋېتىدۇ، يول بويى كۆزنى قاماشتۇرغۇدەك نۇر چېچىپ، يۇلتۇزلارنىڭ نۇرىنى سۇس-



لاشتۇرۇپ، ئاسماننى يورۇتۇپ، يەر بۇزىدە نۇرغۇن نەرسىلەر-  
 نىڭ سايىسىنى پەيدا قىلىدۇ ھەمدە يىراقتىنلا چاقماق جاققانداك  
 گۈلدۈرلىگەن ئاۋازلار ئاڭلىنىدۇ، كەينىدە جوغىدەك يورۇق  
 قۇيرۇقى سۆرۈلۈپ تۇرىدۇ. مانا بۇ ئوت ئاقار يۇلتۇز دېيىلىدۇ.  
 ئوت ئاقار يۇلتۇزلارنىڭ يورۇقلۇقى كۆپ ھاللاردا 3-4 مىليارت  
 كاندىلادىن ئېشىپ كېتىدۇ. ئوت ئاقار يۇلتۇزلارنىڭ نەزىسىمۇ  
 يەرگە چۈشمەي تۇرۇپلا پۈتۈنلەي كۆيۈپ تۈگەيدۇ، بەزىلىرى  
 پۈتۈنلەي كۆيۈپ بولمايلا يەر يۈزىگە چۈشۈپ، مېتېئورىتقا  
 ئايلىنىدۇ. مۆلچەرلىنىشىچە، يەر يۈزىگە چۈشكەن مېتېئورىتلارمۇ  
 ھەر يىلى نەچچە مىڭغا يېتىدىكەن. بىراق، بۇلارنىڭ تولىسى  
 دېڭىز-ئوكيان، تاغلىق جايلار، قۇملۇقلاردا كىرىپ، ئادەم-  
 زات شالاڭ جايلارغا چۈشۈپ كەتكەنچە، ئادەتتە كىشىلەر ئۇنى  
 ناھايىتى ئاز كۆرەلەيدۇ.



6-رەسىم ئاقار ئوت يۇلتۇز

تاش ماددىلىق ۋە تۆمۈر ماددىلىق مېتېئورىتلار كۆپرەك بولۇپ، تاش ماددىلىقلىرى مېتېئور تاش دېيىلسە، تۆمۈر ماددىلىقلىرى مېتېئور تاش تۆمۈر دېيىلىدۇ. گايدا مۇز مېتېئور رىتلارمۇ چۈشۈپ قالدۇ، بۇ، مېتېئور تاش مۇز دەپ ئاتىلىدۇ. 1976-يىلى 3-ئاينىڭ 8-كۈنى، ئېلىمىزنىڭ جىلىن ئۆلكىسى جىلىن شەھىرى رايونىغا نۇرغۇن مېتېئور تاشلىرى چۈشۈپ، 4-5 يۈز كۇۋادىرات كىلومېتىر جايدىكى كەڭ دائىرىگە چېچىلىپ كەتكەچكە، ئۇنىڭدىن يىغىۋېلىنغانلىرى 100 پارچىدىن كۆپرەك، ئۇنىڭ ئەڭ چوڭ بولغان بىر پارچىسىنىڭ ئېغىرلىقى 1770 كىلوگرام بولۇپ، ئۇ ھازىر دۇنيادا مەلۇم بولغان ئەمەلدىن ئېغىر كېلىدىغان بىر پارچە مېتېئور تاش تۇرۇپ.

مۇناسىۋەتلىك تەرەپلەرنىڭ 1984-يىلى 2-ئايدا خەۋەر قىلىشىدىن قارىغاندا، گۇاڭدۇڭ ئۆلكىسىنىڭ شىشىڭ ناھىيىسىدىكى قازاندىمان ئويمانلىقىنىڭ ئېلىمىزدە تۇنجى قېتىم بايقالغان مېتېئور تاش ئىكەنلىكى يېقىندا گېئولوگىيە ئىلمىي خادىملىرى تەرىپىدىن ئىسپاتلانغان. بۇ مېتېئور تاش ئويمانلىقىنىڭ دىئامېتىرى تەخمىنەن 3 كىلومېتىر، چوڭقۇرلۇقى نەخمىنەن 250 مېتىر كېلىدۇ، ئويمانلىق يۇمۇلاق بولۇپ، ئۇنىڭ تېگىدە رادىيو ئاكتىپسىمان سۈركىلىش ئوقۇرى بار، ئويمانلىقنىڭ قاپ ئوتتۇرىسىدىن سىرتىغا كۆز يۈگۈرتكەندە مۇكەممەل بولغان رادىيو ئاكتىپسىمانلىقى بىلىنىپ تۇرىدۇ. بۇ مېتېئور تاش ئويمانلىقىنى پەرق ئېتىشىنىڭ بىر ئالاھىتى. بىراق بەزى ئاسترونومىيە خىر-

مەتچىلىرى ئۇ يەرنى مېتېئور تاش ئويىمىنى دەپ ئېتىراپ قىلىشنىڭ ئىسپاتى تولۇق ئەمەس دەپ قارىماقتا.

ئېلىمىزنىڭ شىنجاڭ رايونىدىن يوغان بىر مېتېئور تۆمۈر پارچىسى تېپىلغان بولۇپ، ئۇنىڭ ئېغىرلىقى 30 توننا، ئېغىرلىق مىقدارى جەھەتتە دۇنيادا خاتىرىلەنگەنلىرى بويىچە 3-ئورۇندا تۇرىدۇ، ئۇ نامبىيىگە چۈشكەن مېتېئور تۆمۈر (ئېغىرلىقى 60 توننا) ۋە گرېنلاندىيە ئارىلىغا چۈشكەن مېتېئور-رت تۆمۈر (ئېغىرلىقى 33 توننىدىن ئارتۇق) دىنلا كېيىن تۇرىدۇ.

1983-يىلى 4-ئاينىڭ 11-كۈنى چۈشتە، جياڭسۇ ئۆلكىمىزنىڭ ۋۇشى شەھىرىدىكى نەنساڭمېن قوۋۇغىنىنىڭ ياڭپى كۆچىسىدا ھاۋا بوشلۇغىدىن دىئامېتىرى 50-60 سانتىمېتىر كېلىدىغان چوڭ مۇز پارچىسى چۈشكەن ئىدى، ئىلمىي خادىملارنىڭ باھا-لىشى ئارقىلىق، بۇ ئالەم بوشلۇغىدىن چۈشكەن مېتېئور تۆمۈر دەپ تونۇلدى. 1955-يىلى ئامېرىكىدىمۇ ئېغىرلىقى 3 كىلوگىرام كېلىدىغان بىر پارچە مېتېئور تۆمۈر چۈشكەن ئىدى. مېتېئور تۆمۈر بىر قەدەر ئاز كۆرۈلىدۇ.

ئالەم بوشلۇغىدا، ئىئون ھالىتىدىكى ھىدروگېننىڭ ۋە ئوكسىگېننىڭ ھاسىل بولغان مۇزلار ئەسلىدە ناھايىتى زور مۇز پارچىلىرى بولۇپ، ئاتموسفېرا قاتلىمىغا كىرگەندىن كېيىن مۇتلەق كۆپ قىسمى پارغا ئايلىنىپ كەتكەن بولسىمۇ، لېكىن ئاخىردا پارغا ئايلىنىشقا ئۈلگۈرەلمەي ئېشىپ قالغان ناھايىتى كىچىك

بىر قىسمى يەر يۈزىگە چۈشۈپ، مېتېئورىت مۇزغا ئايلىنىپ قالغان بولۇشى مۇمكىن.

پەرەز بويىچە، ۋۇشىدا يەر يۈزىگە چۈشكەن ھىلقى مېتېئورىت مۇزنىڭ ئەسلىدىكى دىئامېتىرى 1-2 كىلومېتىر بولۇشى مۇمكىن. مېتېئورىت مۇز يەر شارىنىڭ ئاتموسفېرا قاتلىمىغا كىرگەن چاغدا، سېكۇنتىغا 10 نەچچە كىلومېتىر تېزلىك بىلەن يەر يۈزىگە قاراپ ئېتىلىدىغانلىقى ئۈچۈن، ئەتراپىدىكى ھاۋا-نىڭ ئىسسىقلىقى مىڭ گىرادۇستىن ئېشىپ، مېتېئورىت مۇزنىڭ تاشقى قاتلىمى پارغا ئايلىنىپ، كەينىدە خېلىلا كەڭ بولغان قۇيرۇقسىمان يۇقۇرى ھارارەتلىك ئوربىتىنىڭ ئۇزۇن ئىزىنى قالدۇرىدۇ، بۇ ئەھۋالنى ھاۋا رايى ھەمىيى ئارقىلىق تارتىلغان سۈرەتلەردىن كۆرۈۋېلىشقا بولىدۇ.

ئېلىمىزنىڭ ئىلىم-پەن خادىملىرى ۋۇشىغا چۈشكەن مېتېئورىت مۇز ئۈستىدە تەتقىقات ئېلىپ بېرىپ شۇنى بىلىدىكى، مېتېئورىت مۇزى يەر شارىدىكى مۇزلاردىن چىگرىق كېلىدىكەن، بۇنىڭدىن باشقا، مېتېئورىت مۇزىدىكى مېتال ئېلېمېنتلىرىنىڭ تەركىبى يەر شارىدىكى مۇزلارنىڭ مېتال ئېلېمېنتلىرىنىڭ تەركىبىگە قارىغاندا يۇقۇرى بولۇپ، بەزىلىرىنىڭ ئېغىر مېتال تەركىبى 8-9 ھەسسە يۇقۇرى بولىدىكەن. مېتېئورىت مۇزىدىن يەنە ئامنىو كىسلاتاسى، فوسفور كىسلاتاسى قاتارلىق بىرىكمىلەر تېپىلغان. ئامنىو كىسلاتاسى ھاياتلىق پەيدا قىلىدىغان ئاساسىي بىرلىك ئاقسىل ماددىسى ۋە نۇكلون كىسلاتاسىنىڭ ئاساسىي

ماددىلىرىدۇر. مانا بۇ يەر شارىنىڭ سىرتىدىكى ئاسمان جىسىمى-  
 لىرىدا مۇۋاپىق شارائىت تەبىئىي بولىدىغانلا بولسا، ھاياتلىقنىڭ  
 مەۋجۇت بولۇپ تۇرۇشى مۇمكىنلىكىنى چۈشەندۈرۈپ بېرىدۇ.  
 مېتېئورنىلارنى نەتىقى قىلىش ئارقىلىق، ئالەمنىڭ ماددى  
 تەركىۋىنى چۈشىنىۋېلىشقا بولىدىغانلىقى ئۈچۈن، ئاسىرونوملار  
 مېتېئورنىلارغا نولمۇ قىزىقىدۇ. نەتىقى ئارقىلىق ئىسپاتلان-  
 دىكى، مېتېئورت تاشلارنىڭ تەركىۋى نەرى شارىدىكى ئاددى  
 تاشلارنىڭ نەركىۋىگە ناھائىتى ئوخشاپ كېتىدىكەن، ئۇنىڭ  
 نەركىۋىدە ئوكسىگېن، كرىمنى، تۆمۈر، ماگنىيىلار كۆپ ئىكەن  
 ۋە گۈڭگۈرت، كالىسىي، ئالبۇمىن قاتارلىقلار ئاز مىقداردا  
 بار ئىكەن. مېتېئورت تۆمۈرنىڭ تەركىۋىدە زور مىقداردا

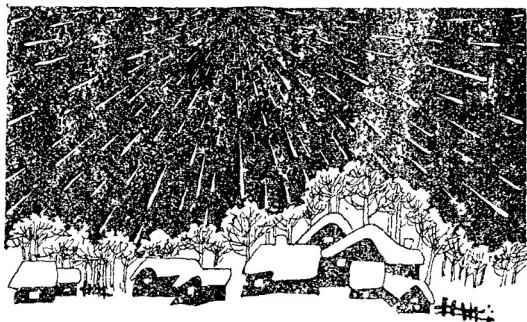

7-رەسىم ئاقار يۇلتۇز يامغۇرى

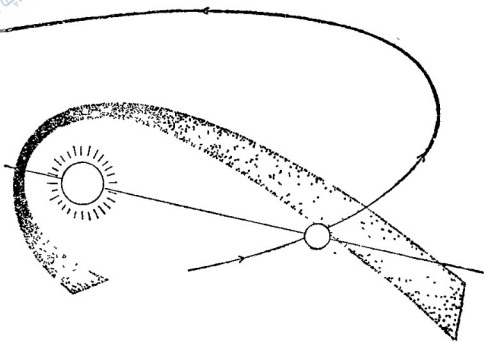

8-رەسىم يەر شارى بىلەن ئاقار يۇلتۇزلار توپىنىڭ  
ئۇچرىشىشىدىن پەيدا بولغان ئاقار يۇلتۇزلار يامغۇرى

تۆمۈر ۋە نىكېل، يەنە كوبالت، مىس، گۇڭگۇرت قاتارلىقلار  
بار ئىكەن. ھەرقانداق بىر مېتېئورىتتا يەر شارىدا يوق خىمىيە  
ئېلېمېنتلىرى بارلىقى تېخىچە سېزىلمىدى. بۇ پۈتكۈل ئالەمدىكى  
ماددىلارنىڭ بىردەكلىگىنى چۈشەندۈرۈشكە پايدىلىق، بۇ  
تەبىئەت دۇنياسىنىڭ بىردەكلىگىنى چۈشەندۈرۈپ بېرىدۇ.

ئاسماندا يالغۇز ھەرىكەت قىلىۋاتقان ئاقار يۇلتۇزلارنى كۆرۈش  
مۇمكىن بولۇپلا قالماي، بەزى چاغلاردا يامغۇر ياققانداك تۆكۈ-  
لۈپ چۈشۈۋاتقان توپ- توپ ئاقار يۇلتۇز يامغۇرلىرىنىمۇ كۆرۈش

مۈمكىن، مانا شۇنداق ئەھۋال كۆرۈنگەندە، ئۇ خۇددى ھېيت - بايرام كېچىلىرىدە ئېسىلغان سالىبوتلارغا ئوخشاپ كېتىدۇ.

ئافار يۇلتۇز نامغۇرلىرىنىڭ جۈنكەن خاھدا پارىراپ چۈشۈش - نىڭ سەۋىيىسى كىچىدە نەككە ئافار يۇلتۇزلارنىڭ چۈشكەن چاغدا ئاسمان بوشلۇغىنى بېرىپ ئۆتۈشىنىڭ سەۋىيىسى بىلەن ئوخشاپ كىنىدۇ. بەزىدە ئافار يۇلتۇزلارنىڭ نىمە ئۈچۈن توپ - توپ بولۇپ پەيدا بولۇپ قېلىشىمۇ كىشى ئەجەپلەندۈرىدۇ.

سۆزلەپ كەلسەك، بۇنىڭ فۇيرۇقلۇق يۇلتۇز بىلەن مەلۇم مۇناسىۋىتى بار. مەسىلەن، فۇيرۇقلۇق يۇلتۇزنىڭ كومېنا يادروسى باشقا ئاسمان جىسىملىرى بىلەن سوقۇلغان چاغدا، پارچىلىنىپ - يىمىرىلىپ كېتىشى، شۇنىڭ بىلەن ئۇنىڭ كۆپلىگەن پارچىلىرى قۇياش سېستىمىسىدا ئافار يۇلتۇزلار توپىنى شەكىللەندۈرۈشى مۈمكىن، بۇنداق ئافار يۇلتۇزلار توپى بارا - بارا پۈتكۈل فۇيرۇقلۇق يۇلتۇز ئوربىتىغا تارقىلىپ، ئېللىپس شەكىللىك ئافار يۇلتۇزلار توپى ھالقىسىغا ئايلىنىپ كېتىشى مۈمكىن. يەنە بىر قىسىم پارچىلىرى قۇياش سېستىمىسىنىڭ سىرتىغا چۆرۈۋېتىلىشى مۈمكىن. فۇيرۇقلۇق يۇلتۇزغا ئوخشاش، ئافار يۇلتۇز توپىمۇ ئىنابىن ئۇزۇن بولغان ئېللىپس ئوربىتىنى (يەنى ئافار يۇلتۇزلار توپى ھالقىسىنى) بوسلاپ، قۇياش سېستىمىسى دائىرىسىدە دەۋرى خاراكتېرلىق ھەرىكەتلىنىدۇ، ھەر قېتىم يەر شارى بىلەن ئۇچراشقاندا، زور نۇر كۈمدىكى پارچىلانمىلار ئاتموسفېرا قاتلىمىغا چۈسۈپ كېلىدۇ، نەتىجىدە كىشىلەر ئافار يۇلتۇز

يامغۇرلىرىنى كۆرەلەيدۇ.

ھەر يىلى يەر شارى ئۆز ئوربىتىسىدىكى ئوخشاش نۇقتىدا ئۇزۇن سوزۇلغان ئېللىپس شەكىللىك ئاقار يۇلتۇزلار توپى ھالقىسى بىلەن گىرەلىشىدۇ، شۇڭا، قائىدە بويىچە، ھەر يىلى ئوخشاش بىر مەزگىلدە ئاقار يۇلتۇزلار يامغۇرى پەيدا بولۇپ تۇرۇشى كېرەك ئىدى. ئەمما ئاقار يۇلتۇزلار توپىنىڭ ئاقار يۇلتۇزلار توپى ھالقىسىدىكى شالاڭ-زىچ تارقىلىشى پۈتۈنلەي ئوخشاش بولمايدۇ، ئەگەر ئۇلار ئاقار يۇلتۇزلار توپى ھالقىسى پارچىلانمىلىرى ئىنتايىن شالاڭ بولغان ھالدا گىرەلەشسە، ئاساسىي جەھەتتىن ئاقار يۇلتۇزلار توپىغا يولۇق-مايدۇ-دە، ئاقار يۇلتۇزلار يامغۇرىنىمۇ كۆرگىلى بولمايدۇ؛ ئەگەر ئاقار يۇلتۇزلار توپى ھالقىسى پارچىلانمىلىرى بىرقەدەر زىچ بولغان ھالدا گىرەلىشىپ قالسا، ئۇ ھالدا ئاقار يۇلتۇزلار توپىغا يولۇقۇپ قالىدۇ-دە، بۇنىڭ بىلەن ئاقار يۇلتۇزلار يامغۇرى پەيدا بولىدۇ.

ھازىر مەلۇم بولغان، بىرقەدەر زىچ توپلانغان ئاقار يۇلتۇزلار توپى 500 دىن ئاشىدۇ، بۇ ئاقار يۇلتۇزلار توپىنىڭ بەزىسى يەر شارى بىلەن ھەر يىلى بىر قېتىم ئۇچرىشىپ تۇرىدۇ، بەزى ئاقار يۇلتۇزلار توپى يەر شارى بىلەن 3، 5 يىلدا ياكى نەچچە 10 يىلدا ھەتتا 100 يىلدا بىر قېتىم ئۇچرىشىپ تۇرىدۇ. ھەر قېتىمقى ئۇچرىشىشتا ئاقار يۇلتۇزلار يامغۇرى پەيدا بولىدۇ. شۇنداقلا ئاقار يۇلتۇزلار يامغۇرى پەيدا بولغان



جاي دېڭىز- ئوكيان ياكى قۇملۇق جايلار بولىدىغان بولسا،  
ئۇنى ھىچكىممۇ كۆرەلمەيدۇ، ئاقار يۇلتۇزلار يامغۇرى شەھەر-  
لەرنىڭ ئاسمىنىدا كۆپ پەيدا بولمىغاچقا، ئەمىلىيەتتە گۈزەل  
ئاقار يۇلتۇزلار يامغۇرىنى ناھايىتى ئاز كۆرگىلى بولىدۇ.



ئۆزگىرىپ خىرە كۆرۈنەر،  
تېگىگە يەتكىلى بولماس.  
سوغاق كېچىلەردە كۆرۈنەر توساتتىن،  
بولۇپ رىۋايەت فالار زاماندىن زامان.

## ئۆزگىرىشچان خىرە قۇتۇپ نۇرى

بېيجىڭ كەچلىك گېزىتىنىڭ 1983-يىلى 11-ئانىنىڭ 30-  
كۈنىدىكى سانغا بىر جۇڭگولۇقنىڭ شىمالىي قۇتۇپ چەمبىرىگىگە  
بېرىپ قۇتۇپ نۇرىنى كۆزىتىش ۋە سۈرەتكە ئېلىشتىكى بىۋاسىتە  
كەچۈرمىلىرى جانلىق، كۈنكىرىت نەسۋىرلەنگەن خەۋەر  
بېسىلدى، ئۇنىڭ قىسقارتىلمىسى تۆۋەندىكىچە:

...شمالىي قۇتۇپ رايونىنىڭ قىستى كېچىسى تولىمۇ  
سوغاق بولىدىكەن، ناع باغرىدىكى ياس قارىغايزارلىققا ئۆرەم  
يالغۇر، قۇنۇپ نۇرىنى كۆتۈپ تۇراتتىم، قارىلىققا قۇرۇپ قويۇل-  
غان فوتو ئاباراتىنىڭ جازىسىنى قىرو قاپلاپ كەتكەن ئىدى.  
سائەت 8دىن ئۆتكەندى كېيىن، توساتتىنلا شىمال نەرىپىنىكى  
ئاسمان بوشلۇقىدا سۇس ئاي يورۇقلۇق يولى پەيدا بولدى،  
ئۇ مەندىن ناھايىتى بىراقلا ئىدى، ئارىدىن بىرەنچە مىنۇت

ئۆتكەندىن كېيىن، ئۇ ئاستا-ئاستا غايىپ بولدى، بىر دەمدىن كېيىن، بايا يورۇقلۇق يولى پەيدا بولغان جاينىڭ ئەتراپىدا يەنە بىر يورۇقلۇق يولى پەيدا بولدى-دە، شەرقتىن غەربكە بۇرۇلدى، پەيدا بولۇشقا باشلىغان بىر ئۇچىدا يورۇقلۇق گىرۋىگى بولۇپ، ئۇ ئۆزگىرىۋاتقاندا ۋە يورۇۋاتقاندا كۆرۈنەتتى. يۈزەلا قارىغاندا، پۈتۈن يورۇقلۇق يولى خۇددى جۇڭگو خەتتاتلىغىدىكى ئىختىيارى ھالدا بېشى ئېغىر، قۇيرۇغى يېنىڭ يېزىلغان خەتلەردەك كۆرۈنەتتى. سىنچىلاپ قارىغاندا، يورۇقلۇق يولىنىڭ ئوتتۇرىسىدا پارقراپ تۇرغان تىك سىزىقچىلار بولۇپ، ئاستا-ئاستا سىلجىماقتا ئىدى، بۇمۇ ئارىدىن 10 مىنۇتچىلىك ۋاقىت ئۆتكەندىن كېيىن قاراڭغۇل-شىشقا باشلىدى. بۇ ئىككى قېتىملىق قۇتۇپ نۇرى مۇقەددىمىگە ئوخشاش بولۇپ، قارلىقتا تۇرغان كىشىلەرگە كېتىپ قالماڭلار، ئىسىل ئويۇنلار ھازىرلا باشلىنىدۇ، دەۋاتقاندا قىلاتتى. ئويلىمىغان يەردە ئۇ كىشىنى ھەيران قالدۇرارلىق ھالدا توسات-تىنلا يېتىپ كەلدى، چوقامدىلا دىگۈدەك، غايەت زور يورۇق-لۇق پەردىسى ساڭگىلاپ چۈشتى، كۈچلۈك ساغۇچ يورۇقلۇق يەر يۈزىدىكى چاتقاللارنىڭ كۆلەڭگىسىنى روشەن كۆرسىتىۋەتتى. تەسەۋۋۇرۇمدا مۇنداق مەنزىرىنى زادىلا كۆرۈپ باقمىغان ئىدىم. ھەش-پەش دىگىچە، تاغ باغرىلىرىدىكى ئورمانلار، يەر يۈزىدىكى ئىمارەتلەرنىڭ ھەممىسى كىچىكلەپ كەتكەندەك كۆرۈندى. ئۇ يېرىم ئاسماننى توغرىسىغا كېسىپ تۇراتتى،

ئۇنىڭ يىراقتا تۇرغان بىر ئۇچىغا كۆز سالغاندا، گويىا يەر يۈزىگە تىك چۈشۈۋاتقاندەك كۆرۈنەتتى. بۇ رەڭلىك، غايەت زور يورۇقلۇق پەردىسى لەرزىسى ئۈزۈپ باراتتى، بەزى ئۇششاق نۇر دەستىلىرىمۇ پۈتكۈل يورۇقلۇق يولى دائىرىسىدە تولغىنىپ تۇراتتى، ئەگرى-بۇگرى بولاتتى ۋە لەيلەپ سىلجىپ تۇراتتى. چوڭ يورۇقلۇق يولى ھەركەتلەنگەچ، قىياپىتىنى ئۆزگەرتىپ باراتتى، تۇرۇپلا پۈكلەنەتتى، تۇرۇپلا يەنە يېيىلاتتى، يەنە تۇرۇپلا ئىككى دەستىگە بۆلۈنۈپ كېتەتتى. بىر دەستىسى خۇددى ئويناقلانغان تۇرغان ئەجدىھاغا ئوخشاش يورۇقلۇق يولى ھالىتىدىن تىك ساڭگىلاپ ئاسماننىڭ يېرىمىنى قاپلاپ تۇرۇلگەن پەردىگە ئايلىنىپ قالاتتى، پەردىنىڭ تۆۋەنكى لېۋى بىر يورۇقلۇق جىيىگى تۇتقانغا ئوخشايتتى. 10 مىنۇت ئىچىدە كۆرسىتىلىۋاتقان پۈتۈن ئويۇن ئاسماننىڭ سول يېرىمىدىن ئوڭ يېرىمىغا كۆچۈپ كەتتى، شۇنداقتىمۇ مەيلى قانداقلا ئۆزگەرمىسۇن، ئۇ پارچىلىنىپ كەتمەي، بىر پۈتۈن گەۋدە بولۇپ تۇراتتى. بۇنىڭ پۈتۈن جەريانغا تەخمىنەن 20 مىنۇتلا ۋاقىت كەتتى. ئاندىن كېيىن ئۇ بارا-بارا سۇسلىشىپ، كۆزدىن غايىپ بولدى، ئاخىردا كېچە ئاسمىنىدا ئۇنىڭ سۇسلىشىپ كۆرگىلى بولمىغۇدەك ئاپپاق قالدۇق ئىزىلا قېپقالدى...

يەر شارىنىڭ يۇقۇرى كەڭلىكى ھىساپلىنىدىغان ئىككى قۇتۇپ ئەتراپىدىكى رايونلاردا، مەسىلەن، ياۋروپانىڭ شىمالىي

قىسمىدىكى نورويگىيە، شىۋېتسىيە فانارلىق دۆلەتلەردە بىر يىلدا فۇتۇب نۇرىنى نەچچە 10 قېتىم كۆرگىلى بولىدۇ، ئۇنى كۆپ كۆرگەنلەر ئەجەپلەنمەيدۇ. ئېلىمىرنىڭ ئوتتۇرا كەڭلىكىدىكى شەرقىي شىمال، ئىچكى موڭغۇل، شىنجاڭ رايونلىرىدىمۇ بەزىدە فۇتۇب نۇرى ئۇش-تۇمتۇتلا پەيدا بولۇپ قالىدۇ، ئەمما بۇ كۆپ ھاللاردا كىشىلەرنىڭ ھەر خىل مۇلاھىزىسىنى قوزغايدۇ، ھەتتا قانداقلىقىنى "چوڭ بالايى - ئاپەت بولىدىغان بولدى"، "چوڭ ئاپەت بېقىنلاپ قالدى" دېگەندەك بەزى خۇراپى گەپ-سۆزلەرمۇ بولىدۇ. بۇمۇ ئەجەپلىنەرلىك ئەمەس، چۈنكى ئۇلار مۇنداق تەبىئەت ھادىسىسىنىڭ پەيدا بولۇشىدىكى سەۋەپلەرنى چۈشەنمەيدۇ.

ئۇنداق بولسا، قۇتۇپ نۇرى زادى قانداق پەيدا بولىدۇ؟ بۇ توغرىدا گەپنى قۇياشتىن باشلاشقا توغرا كېلىدۇ. بىزنىڭ قۇياشمىز ناھايىتى زور ۋە ئىنتايىن ئىسسىق گاز شاردۇر، ئۇنىڭ سىرتىنىڭ ھارارىتى 6 مىڭ گىرادۇستىن يۇقۇرى، مەركىزىنىڭ ھارارىتى 20 مىليون گىرادۇستىن يۇقۇرى قۇياشنىڭ ئىچكى قىسمىدا ۋودورود بومبىسى يارتىلغاندەك ئىسسىق يادرو رېئاكسىيىسى بولۇپ، ئۇ دائىم جىددى ھەرىكەت قىلىپ تۇرىدۇ. قۇياشنى تەشكىل قىلغان ماددى ئېلېمېنتلار ئىسسىق يادرو رېئاكسىيىسى پەيدا قىلىش جەريانىدا كۆپلەپ يورۇقلۇق ئېنېرگىيىسىنى ۋە ئىسسىقلىق ئېنېرگىيىسىنى چىقىرىپ تۇرىدۇ، شۇنىڭ بىلەن بىر ۋاقىتتا فۇدرەتلىك ئېلېكتىرلىق



9-رەسىم شەرقىي شىمالنىڭ موخې دىگەن  
 يېرىدىكى قۇتۇپ نۇرى

زەررىچىلەر ئېقىمىنىمۇ پەيدا قىلىدۇ ھەمدە ئۇنى قۇياشتىن  
 نەرەپ - تەرەپكە ئېتىلدۈرۈپ، سېكۇنتىغا نەخمىنەن 400 كىلومې-  
 تىرلىق ئىنتايىن يۇقۇرى سۈرئەت بىلەن ئالەم بوشلۇغىغا  
 پۈركۈپ تۇرىدۇ. قۇياشنىڭ ئىچكى قىسمىدىكى ھەرىكىتى  
 ئادەتتىن تاشقىرى جىددى بولغان چاغلاردا، قۇياشنىڭ بۇزى-  
 دىكى ئېنېرگىيىسى غايەت ئىگىز - ئىگىز فاياملارنى ھاسىل  
 قىلىدۇ. يىراقتىن قارىغاندا، قۇياشتا قارا داغ كۆلەڭگىلىرى  
 پەيدا بولغاندەك كۆرۈنىدۇ، كىشىلەر بۇنى قۇياش داغلىرى  
 دېيىشىدۇ. قۇياش داغلىرى پەيدا بولغان ياكى قۇياش داغلىرى  
 ئادەتتىن تاشقىرى كۆپىيىپ كەتكەن كۈنلەردە، بۇنداق ئېلېك-

تىرلىق زەررىچىلەر ئېقىمى تېخىمۇ كۆپىيىپ كېتىدۇ. بۇنداق ئېلېكتىرلىق زەررىچىلەر ئېقىمىنىڭ بىر قىسمى يەر شارىنىڭ سىرتىدىكى ھاۋا شالاك بولغان يۇقۇرى بوشلۇقتىكى ئاتموسفېرا قاتلىمىغا ئېتىلىپ كىرگەن چاغدا، ئاتموسفېرادىكى ئوكسىگېن، ئازوت، ھىدروگېن، نېئون، گېلىي قاتارلىق گازلارنىڭ مالىكۈللىرى ياكى ئاتوملىرى قۇياشتىن كەلگەن يۇقۇرى ئېنېرگىيە بىلەن ئېلېكتىرلىق زەررىچىلەر ئېقىمىنىڭ زەربىسىگە ۋە قوزغىتىلىشىغا ئۇچراپ، رەڭگى ئوخشاش بولمىغان يورۇقلۇقلارنى چىقىرىدۇ، شۇنىڭ بىلەن، قۇتۇپ نۇرى پەيدا بولىدۇ.

مەن بۇ يەردە گاز ئاتوملىرىنىڭ قوزغىتىلىشىغا ئۇچراپ يورۇقلۇق چىقىرىشىنىڭ قانداق ئىش ئىكەنلىكىنى سۆزلىگەن ئۆي. ئەسلىدە ھەرقانداق خىمىيەلىك ئېلېمېنت ئاتوملىرىنىڭ ھەممىسى بىر ئاتوم يادروسى ۋە يادرو سىرتىدىكى بىرنەچچە ئېلېكتروندىن تەركىپ تاپقان بولىدۇ. مەسىلەن، ئوكسىگېن ئاتومىنى ئالساق، ئۇنىڭ ئاتوم يادروسى سىرتىدا 8 ئېلېكترون بولۇپ، ئۇلارنىڭ ھەرقايسى ئۆزىنىڭ ئېنېرگىيىسىنىڭ چوڭ-كىچىكلىكىگە قاراپ يول قويۇلىدىغان ئوربىتىنى ئىگىلىگەن پېتى ئاتوم يادروسىنى دەۋرى قىلىپ ئايلىنىپ تۇرىدۇ، ئوربىتىنىڭ ئاتوم يادروسى بىلەن بولغان ئارىلىقىنىڭ يىراق-يېقىنلىقى ئوخشاش بولمايدۇ، بەزى ئوربىتىلاردا ئېلېكتروننىڭ بولۇشى ناتايىن، بوشمۇ قالىدۇ. سىرتقى كۈچنىڭ تەسىرىگە ئۇچرىغان چاغدا، مەسىلەن، قۇياشتىن كەلگەن ئېلېكتىرلىق زەررىچىلەر

ئېقىمىنىڭ زەربىسىگە ئۇچرىغاندا، ئوكسىگېن ئاتوملىرىنىڭ ئىچكى قاتلىمى ئوربىتىسىدىكى ئېلېكترونلار ئېنېرگىيىگە ئېرىشكەندىن كېيىن تاشقى قاتلامدىكى ئوربىتىغا ئۆزگىدىن ھالقىپ ئۆتدۇ. بىراق، تاشقى قاتلامدىكى ئوربىتىغا ھالقىپ ئۆتكەن مۇنداق ئېلېكترونلار تولمۇ تۇراقسىز بولۇپ، ئىچكى قاتلامدىكى بۇرۇنقى ئوربىتىغا تېزلىكتە قايتىپ كېلىۋالىدۇ. شۇنىڭ بىلەن بىر ۋاقىتتا ھىللا ئېرىشكەن ئېنېرگىيىنى فوتون شەكلى بىلەن يەنە چىقىرىۋېتىدۇ، شۇنىڭ بىلەن كىشىلەر يورۇقلۇقنى كۆرەلەيدۇ.

يۇقۇرى بوشلۇقتىكى تۈرلۈك گازلارنىڭ قۇياشتىن كەلگەن ئېلېكتىرلىق زەررىچىلەر ئېقىمىنىڭ قوزغىشىغا ئۇچرىشى تۈپەيلىدىن چىققان يورۇقلۇق دولقۇنلىرىنىڭ چاستوتىلىرى ئوخشاش بولمايدۇ، چاستوتىلىرى ئوخشاش بولمىغان مۇنداق يورۇقلۇق دولقۇنلىرى كىشىلەرنىڭ كۆزىگە كۆرۈنگەندە، ئوخشاش بولمىغان رەڭلەرنى ھىس قىلدۇرىدۇ. قۇتۇپ نۇرىدىكى يېشىل رەڭ-لىك نۇرلار يۇقۇرى بوشلۇقتىكى ئوكسىگېن ئاتوملىرىنىڭ قوزغىتىلىشىدىن پەيدا بولىدۇ، قۇتۇپ نۇرىدىكى قىزىل رەڭلىك نۇر يۇقۇرى بوشلۇقتىكى ئازوت مالىكۇلىلىرىنىڭ قوزغىتىلىشىدىن پەيدا بولىدۇ، قۇتۇپ نۇرىدىكى سېرىق رەڭلىك نۇر يۇقۇرى بوشلۇقتىكى ناترىي ئاتوملىرىنىڭ قوزغىتىلىشىدىن پەيدا بولىدۇ. شۇڭا قۇتۇپ نۇرىنىڭ ئىسپىكتىرىدىنمۇ، ئەكسىچە يەر شارىنىڭ تاشقى قاتلىمىدىكى يۇقۇرى بوشلۇق ئاتومسپھىراسىدا



زادى فانداق خمىيىۋى تەركىپلەرنىڭ ئارلىغىسى بىلىۋالغىلى بولىدۇ.

مەن يۇقۇرىدا قۇتۇب نۇرىنىڭ نەدىن كەلگەنلىگىنى ھەمدە نىمە ئۈچۈن قۇتۇب نۇرىدا تۈرلۈك رەڭلىك نۇرلارنىڭ پەيدا بولىدىغانلىغىنى چۈشەندۈرۈپ ئۆتتۈم. تۆۋەندە ئەمدى قۇتۇب نۇرىنىڭ نىمە ئۈچۈن يەر شارىدا — يۇقۇرى كەڭلىكتىكى جەنۇب بىلەن شىمالدىن ئىبارەت ئىككى قۇتۇب ئەتراپىدا كۆپ پەيدا بولىدىغانلىغىنى ھەمدە نىمە ئۈچۈن بەزى ۋاقىتلاردا ئىككى قۇتۇب رايونى بىلەنلا چەكلىنىپ قالماي، باشقا جايلاردىمۇ پەيدا بولىدىغانلىغىنى چۈشەندۈرۈپ ئۆتمەكچىمەن.

قۇتۇب نۇرى يەر شارىنىڭ شىمالىي قۇتۇبى ئەتراپىدىكى بوشلۇقتا پەيدا بولسا، شىمالىي قۇتۇب نۇرى دىيىلىدۇ، يەر شارىنىڭ جەنۇبىي قۇتۇبى ئەتراپىدىكى بوشلۇقتا پەيدا بولسا، جەنۇبىي قۇتۇب نۇرى دىيىلىدۇ. ئادەتتە قۇتۇب نۇرى يەر يۈزىگە 80 كىلومېتىردىن ئارتىپ 1000 نەچچە كىلومېتىرگىچە كېلىدىغان يۇقۇرى بوشلۇقتىكى ھاۋا ئىنتايىن شالاڭ ئاتموسفېرا دائىرىسىدە پەيدا بولىدۇ.

قۇتۇب نۇرىنىڭ ئادەتتە يەر شارىنىڭ جەنۇبىي ۋە شىمالىي قۇتۇبلىرى ئەتراپىدىكى بوشلۇقتا پەيدا بولۇشىنىڭ مەلۇم سەۋىيىسى بار. بۇ يەر شارىنىڭ ئۆزى بىلەنمۇ مۇناسىۋەتلىك. يەر شارىمىزنى بىر يارچە چوڭ ماگنىت دەپ قاراشقا بولىدۇ. باشقا ماگنىتلىق جىسىملارغا ئوخشاش، يەر شارىنىڭ ئەتراپىدا

ماگنت مەيدانى مەۋجۇت، شۇنداقلا ماگنت شىمالىي قۇتۇبى بىلەن ماگنت جەنۇبىي قۇتۇبىمۇ بار، ئۇلار ئايرىم-ئايرىم ھالدا جۇغراپىيە جەھەتتىكى شىمالىي قۇتۇپ بىلەن جەنۇبىي قۇتۇپ ئەتراپىدا تۇرىدۇ. دەل يەر شارىنىڭ ئەتراپىدىكى بوشلۇق لۇفنا ماگنت مەيدانى مەۋجۇت بولغانلىقى، يەر شارىدا ئەمەل-يەتتە ماگنت شىمالىي قۇتۇپ بىلەن ماگنت جەنۇبىي قۇتۇپ مەۋجۇت بولغانلىقى ئۈچۈن، كومپاس جەنۇپ بىلەن شىمال تەرەپلەرنى كۆرسىتىپ بېرەلەيدۇ. بارلىق ماگنتلىق جىسىملارغا ئوخشاش، مىسال ئۈچۈن بىر تال ماگنت تاياقچىسىنى ئالساق، ئۇنىڭ ماگنتلىقى ھەممىدىن كۈچلۈك قىسمى شۇ ماگنتلىق جىسىمنىڭ ئىككى ئۇچىدا، ئىككى ماگنت قۇتۇبى ئورنىدا بولىدۇ، يەر شارىنىڭ شىمالىي ماگنت قۇتۇبى بىلەن جەنۇبىي ماگنت قۇتۇپلىرىدىمۇ ماگنتلىق ھەممىدىن كۈچلۈك بولىدۇ. قۇياشتىن ئېتىلىپ چىققان ئېلېكتىرلىق زەررىچىلەردە مۇسبەت زەرەت، مەنپىي زەرەتلەر بولىدۇ. يەر شارىغا يېتىپ كېلىش جەريانىدا، يەر شارى ماگنت مەيدانىنىڭ تەسىرىگە، يەر شارى جەنۇبىي ۋە شىمالىي ماگنت قۇتۇپلىرىنىڭ تارتىشىغا ئۇچرايدىغانلىقى ئۈچۈن، ئېلېكتىرلىق زەررىچىلەر مۇسبەت زەرەت، مەنپىي زەرەتلەرنىڭ ئوخشاش بولماسلىقىغا قاراپ، ئايرىم-ئايرىم ھالدا جەنۇبىي ماگنت قۇتۇبىغا ۋە شىمالىي ماگنت قۇتۇبىغا مايىل بولىدۇ-دە، بەزى شارىنىڭ جەنۇبىي ۋە شىمالىي ماگنت قۇتۇپلىرىنىڭ ھاۋا بوشلۇقىغا قاراپ شۆكەۋىدۇ،

مانا شۇ يۇقۇرى بوشلۇقتىكى شالاڭ گازلار كۆيلىگەن ئېلېكتىر-  
لىق زەررىچىلەر ئېقىمىنىڭ رەبىسىگە ئۇچراپ قوزغىتىلىشى  
ئارقىسىدا فۇنۇب نۇرى پەيدا بولىدۇ. شۇڭا ئىككى فۇتۇپتا  
فۇتۇب نۇرىنىڭ پەيدا بولۇش پۇرسىتى ھەممىدىن كۆپ بولىدۇ.  
فۇتۇب نۇرىنىڭ شەكلىنىڭ كۆپ ئۆزگىرىپ تۇرۇشى ۋە  
ئۈزلۈكسىز خىرەلىشىپ تۇرۇشىمۇ يەر شارىنىڭ ماگنىت مەيدانى  
بىلەن مۇناسىۋەتلىك. يەر شارىنىڭ ماگنىت مەيدانى قۇياشنىڭ  
ئىچكى قىسمىدىكى جىددى ھەرىكەتلەرنىڭ تەسىرىگە ئۇچراپ،  
يۆنۈلۈش جەھەتتە ۋە ماگنىت كۈچىنىڭ كۈچلۈك-ئاجىزلىقى  
جەھەتتە ئۆزگىرىش ياساپ تۇرىدىغانلىقى سەۋەبىدىن، قۇتۇپ  
نۇرى تۇرۇپلا غايىپ بولىدۇ، تۇرۇپلا كۆرۈنىدۇ، تولغىنىپ  
تۇرىدۇ ۋە يۆتكىلىپ تۇرىدۇ.

يەر شارىنىڭ جەنۇبىي ۋە شىمالىي قۇتۇپ ئەتراپىدىكى  
رايونلاردا قۇتۇپ نۇرىنى كۈندىلا كۆرگىلى بولىۋەرمەيدۇ،  
قۇياشنىڭ ئىچكى قىسمىدىكى ھەرىكەتلەر ئادەتتىن تاشقىرى  
جىددى بولغان كۈنلەردە، بولۇپمۇ قۇياش دېغى پەيدا  
بولغان كۈنلەردە، ئېلېكتىرلىق زەررىچىلەر ئېقىمى كۆپ-  
لەپ پەيدا بولغان چاغلاردا، قۇتۇپ نۇرى پەيدا بولىدۇ. ئۇ  
يەردە بىر يىلدا قۇتۇپ نۇرىنىڭ پەيدا بولۇش قېتىم سانىنىڭ  
فانجىلىك بولۇشىمۇ ھەر يىلى ئوخشاش بولمايدۇ. چۈنكى قۇياش  
داغلىرىنىڭ كۆپتىن ئازىيىش، يەنە ئازدىن كۆپىيىشتىكى ئۆز-  
گىرىشى دەۋرى خاراكتىرلىق بولىدۇ، ئۇنىڭ ئوتتۇرا ھىساپ

بويىچە دەۋر قىلىشى تەخمىنەن 11 يىلدىن كۆپرەك بولىدۇ. 1947-يىل قۇياش داغلىرى ھەممىدىن كۆپ بولغان بىر يىل بولغان، شۇڭا 1991-يىلنىڭ ئالدى ۋە كەينىدىمۇ قۇياش داغلىرى بىرقەدەر كۆپ بولغان يىل بولىدۇ، قۇتۇپ نۇرىنىڭ پەيدا بولۇش قېتىم سانىمۇ كۆپىيىدۇ.

مەن يۇقۇرىدا سۆزلەپ ئۆتكىنىمدەك، ئېلىمىزنىڭ بەزى رايونلىرىدىمۇ شىمالىي قۇتۇپ نۇرى كۆرۈنگەن ئىدى. ئالايلۇق، 1957-يىل 3-ئاينىڭ 2-كۈنى كېچىسى، ئېلىمىزنىڭ خېيلۇڭ-جياڭ ئۆلكىسىدىكى موخې رايونى بىلەن خۇما ناھىيىسىدە، شىنجاڭنىڭ شىمالىي قىسمىدىكى ئالتاي رايونىدا كىشىلەر ئاز ئۇچرايدىغان شىمالىي قۇتۇپ نۇرىنى كۆرگەن. ئالدىنقى ئىككى يىلنى ئالساق، 1982-يىل 6-ئاينىڭ 18-كۈنى كېچىسى سائەت 10 دىن 10 مىنۇت ئۆتكەن چاغلاردا، ئىچكى موڭغۇلنىڭ خۇادې قاتارلىق بىرنەچچە ناھىيىسىدە ۋە خېبېينىڭ شىمالىي قىسمىدىكى لۇڭخۇا قاتارلىق بىرنەچچە ناھىيىسىدە كىشىلەر كۆزنى قاماشتۇرىدىغان ئاپپاق ياي شەكىللىك شىمالىي قۇتۇپ نۇرىنى كۆرگەن، كۆرۈنگەن ۋاقتى 20 مىنۇتتەك بولغان.

بەزىدە ئوتتۇرا، تۆۋەن كەڭلىكتىكى رايونلاردىمۇ ئادەتتىن تاشقىرى كۈچلۈك قۇتۇپ نۇرىنى كۆرگىلى بولىدۇ، مەسىلەن، 1859-يىل 9-ئاينىڭ 1-كۈنى تۆۋەن كەڭلىكتىكى ھاۋاي ئارىلىدا كىشىلەر قۇتۇپ نۇرىنى كۆرگەن، 1872-يىل 2-ئاينىڭ 4-كۈنى تۆۋەن كەڭلىكتىكى ھىندىستاننىڭ بومباي

دېگەن بېرىدىمۇ كىشىلەر قۇتۇپ نۇرىنى كۆرگەن ئىدى. بۇنىڭ سەۋبى شۇكى، ئادەتتىن تاشقىرى كۆپ مىقداردىكى ئېلېكتىر-لىق رەرىجىلەر ئېقىمى ئاتموسفېرا فاتلىمىغا ئېتىلىپ كىرگەن چاغدا، ئاتموسفېرادا قوشۇمچە نوك ئېقىمىنى شەكىللەندۈرىدۇ. خالىسى سەۋبىدىسى، ماگنىت مەيدانى ھاسىل بولىدۇ. مانا بۇ قوشۇمچە توكتىن ھاسىل بولغان ماگنىت مەيدانى يەرنىڭ ماگنىت مەيدانىنى قالايمىقانلاشتۇرۇپ، يەر ماگنىت مەيدانىنىڭ يۆنىلىشىگە نەسىر قىلىدۇ، بۇنداق ئەھۋال ئاستىدا قۇتۇپ نۇرى يەر شارىنىڭ ئىككى قۇتۇبى ئەتراپىدا پەيدا بولۇپلا قالماي، ئوتتۇرا، تۆۋەن كەڭلىكتىكى رايونلاردا پەيدا بولىدۇ. ئەلۋەتتە، بۇنداق بولىدىغان چاغ ناھايىتى ئاز، ئىنسانىيەت ئاز بولىدۇ.

ئەمىلىيەتتە، قۇتۇپ نۇرى كېچىلىرى پەيدا بولۇپلا قالماي، كۈندۈرلىرىمۇ پەيدا بولالايدۇ. كۈندۈزى قۇياش نۇرى ناھايىتى كۈچلۈك بولغاچقا ۋە قۇياش نۇرى قۇتۇپ نۇرىنى بېسىپ چۈشكەچكە، كىشىلەر ئۇنى كۆرەلمەيدۇ.

ئېزىتقۇ گۈرەل ھەم تەسىرلىك نەرسە،  
ئەمما ئۇ خىيالىي تۈسلۈك مەنزىرە.  
جىعپ شوح نامالار غۇنۇلداپ كەلسە،  
شۇ ھامان قالمايدۇ ئۇ ھىج يەردە.

غايە — بۇ ئەمەسكى مۇئەللەق راۋاق،  
ئىردەنسە، ئىشلىسە ئاشار ئەمەلگە.  
ئادەمنىك ھاناتى-ئۆمرى بەك قىسقا،  
بىر-بىرلەپ قەدەم قوي يۈكسەك پەللىگە.

## قۇملۇقلاردىكى ئېزىتقۇلار توغرىسىدا

ياز كۈنلىرىدىكى قۇملۇقتا، بوران چىقىپ، چاڭ-توزاڭ  
ئاسمان-پەلەكنى فاپلاپ كۆتىرىلگەندىن كېيىن، ھەمىشە  
ئۇلۇشۇپلا كېلىدىغىنى چىدىغۇسىز قاتتىق ئىسسىق بولۇپ،  
تېمپېراتۇرا 40-50 گىرادۇسقا چىقىدۇ. ئۇشتۇمتۇتلا قۇم  
دېڭىزىدا كېتىۋاتقان قاتار تۆڭگىلەر پەيدا بولىدۇ-دە، تۆگە  
قوڭغۇرىغىنىك كولدۇرۇڭ-كولدۇرۇڭ قىلغان ئاۋازلىرى تىنچىق  
تۇرغان بۇ جىمجىتلىقنى بۇزۇپ تاشلايدۇ. مانا بۇنداق پەيتتە  
كىشىلەر سالقىنىداپ ئارام ئالىدىغان بىرەر ئورۇنغا نەقەدەر  
نەش-ھە! ئەمما بىپايان كەتكەن بۇ قۇم دېڭىزىدا، بەدىمۇ

سالقىندىغۇدەك ئورۇن بولسۇن! دەۋەقە، بەزى چاغلاردا، بولۇپمۇ ئوتتەنەك قىزىق قۇياش تۆپىسىدىن سىزدۇرۇپ تۇرغان پىشىن ۋاقتىدا، تۇرۇپلا كىشىلەرنىڭ كۆزىگە سۈزۈك كۆل سۇلىرى، كۆلدىكى سۇنىڭ پارقىراپ تۇرغانلىغى، كۆل بويى-دىكى دەل-دەرەخلەرنىڭ سايا تاشلاپ تۇرغانلىغى ئېنىق كۆرۈنىدۇ. كۆل سۈيى ھېرىپ چارچاپ كەتكەن كىشىلەرنى ئۆزىگە جەلپ قىلىدۇ، كىشىلەر توختىماي مېكىۋېرىدۇ. كۆل كۆزىگە كۆرۈنۈپ تۇرغاندەكلا قىلىسىمۇ، ئۇنىڭ قېشىغا رادىلا يېتىپ بارالمايدۇ. بىر شامال چىقىپلا كۆلدىكى پارقىراپ تۇرغان سۇلارنى، كۆلەڭگە تاشلاپ تۇرغان دەل-دەرەخلەرنى پۈتۈنلەي غايىپ قىلىۋېتىدۇ. كىشىلەر مانا شۇ چاغدىلا ئېزىتقۇغا يولۇقۇپ قالغان ئىكەنمىز دەپ ئويغىنىدۇ.

دېڭىز ياقىسىدا تۇرۇپ يىراققا كۆز سالىسىڭىز، بىپايان كەتكەن كۆپ-كۆك سۇلا كۆرۈنىدۇ، كۆپ ھاللاردا بىر ھازاغىچە ھىچنەم كۆرۈنمەيدىغان دېڭىز يۈزىدە گايدا يىراقتا توساتتىنلا شەھەر-بازار، راۋاق ۋە پېشايۋانلار، كۆۋرۈك ۋە كوچىلار، دەل-دەرەخ ۋە مېكىپ يۈرگەن كىشىلەر پەيدا بولۇپ قالغاندەكلا كۆرۈنىدۇ. بىر دەمدىن كېيىنلا جىمجىت بولۇپ كۆزدىن غايىپ بولىدۇ-دە، ھىچنەم قالمايدۇ. بۇ چاغدا كىشىلەر ئېزىتقۇغا يولۇقۇپتىمىز-دە، دېيىشىپ قالىدۇ.

ئېزىتقۇ — بوشلۇقتىكى بىر خىل خىسالىي كۆرۈنۈش بولۇپ، تەنۇر سايە دەپمۇ ئاتىلىدۇ. شەندۇك يېرىم ئارىلىمىرنىڭ ئەك شىمال

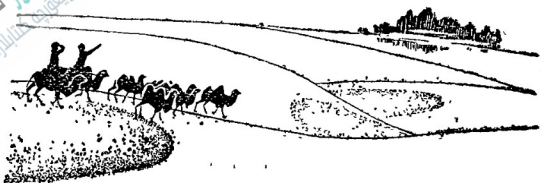

### 10-رەسىم ئېزىتقۇ

تەرىپىدىكى دېڭىز ياقىسىغا جايلاشقان ناھىيە شەھىرى — پېڭلەي ناھىيىسى (قەدىمقى نامى دېڭىجۇ) نى ئالساق، ئۇنىڭ دېڭىز تەرىپىدە قەدىمقى بىنا — پېڭلەي راۋىغى بار، بۇ راۋاق ئېزىتقۇلارنى كۈزىتىدىغان داڭلىق جايدۇر. شىمالىي سۇڭ سۇلالىسى دەۋرىدە ئۆتكەن ئالم شېن كو ئۆزىنىڭ «مېڭشى خاتىرىلىرى» دىگەن ئاتاقلىق ئەسىرىدە پېڭلەيدە كۆرگەن ئېزىتقۇ مەنزىرىسىنى مۇنداق دەپ خاتىرىلىگەن: “دېڭىجۇدىكى دېڭىز بەزىدە ئىس-تۈتەك ئىچىدە قالدۇ، ئۇنىڭ ئۈستىدىكى ئىس-تۈتەكلەر خۇددى ئوردا-ساراي، پەشتە-راۋاق، شەھەر-بازار، ئادەم ۋە ھارۋا شۇنىڭدەك ئات-ئۇلاقلاردەك كۆرۈنىدۇ.” مەن 1956-يىلى يىغىنغا قاتنىشىش مۇناسىۋىتى بىلەن پېڭلەي ناھىيىسىگە بارغان ئىدىم، پېڭلەينىڭ كونا ناھىيە شەھىرى ناھايىتى كىچىك بولۇپ، 5-6 مىنۇتقا فالمايلا جەنۇبىي قوۋۇقتىن كىرىپ شىمالىي قوۋۇقتىن چىققىلى بولىدىكەن، شىمالىي قوۋۇقتىن چىقىپ كۆپ ماڭمايلا



دېڭىزغا سېقىن پېڭىلەي راۋىغىغا چىققىلى بولىدىكەن. شۇ قېنىمى بىغىن 7 كۈن داۋام قىلدى، ئەتىگەندىمۇ، كەچقۇرۇن-دىمۇ بوش ۋاقت بولسىلا پېڭىلەي راۋىغىغا چىقىپ، بۇ بەردە قەدىمدىمۇ، ھازىرقى ۋاقتتىمۇ مەشھۇر بولۇپ كېلىۋاتقان دېڭىزدىكى ئاجايىپ كۆرۈنۈشلەرنى كۆرۈش ئارزۇسىدا بولدۇم، نەتىجىدە كېيىنكى ۋاقتلاردا خۇاڭشەنگە بېرىپ 3 كۈن تۇرۇپ، ئېمپىدىكى گۆھەر نۇرلارنى كۆرەلمەي ھەسرەتتە قالغىنىمدەك، ھەر قېتىم بارغىنىمدا ئۈمىتسىزلىنىپ قايتىپ كەلگەن ئىدىم.

ئېلىمىزنىڭ قەدىمىكى زامان رىۋايەتلىرىدە قارىلىشىچە، گېلى (دېڭىزدا ياشىغۇچى يۇمشاق تەنلىكلەرنىڭ بىر خىلى) بىر خىل ئەھدىدا بولۇپ، گاز پۇرغۇپ بىنا پەشتىسى ھاسىل قىلالايدىكەن. رىۋايەتلىرىدە يەنە دىيىلىشىچە، نەتۇر ساپە دېڭىزدىكى ئەۋلىيا-ئەنبىيالارنىڭ تۇرار جايى بولۇپ ھىساپلىنىدىكەن، ئەۋلىيا-ئەنبىيالار مۇقىم ئورنى بولمىغاچقا، مەۋھۇم غۇۋا ئارىلىقتا تۇرىدىكەن. شۇڭا، ئەجداتلىرىمىز پېڭىلەي دېڭىزدىكىدەك پەيدا بولىدىغان بوشلۇقتىكى خىيالىي كۆرۈنۈشلەرنى ئېزىتقۇلار دەپ ئاتاشقان.

ئېزىتقۇ زادى قانداق پەيدا بولىدۇ؟

گەپنى يەنىلا ئاددى تەجرىبىدىن باشلاشقا توغرا كېلىدۇ. چوك ئېغىزلىق ياپىلاق ئەينەك ئىستاكاننى ئېلىپ، ئۇنى سۇ بىلەن بېرىم ئوشقۇرۇك، ئاندى كېيىن 5 پۇكلۇق مېئال پۇلى سۇ قاچىلانغان ئىسناكاننىڭ ئىچىگە سېلىك، ياخشىسى

مېتال بۇل ئىستاكان تۇۋىنىڭ فاق ئوتتۇرىسىدا تۇرسۇن. ئەمدى سىز مېتال پۇلغا يان نەرەپنىس قارايدىغان بولسىڭىز، گويى ئۇسىنىگە لەيلەپ چىقىپ كېتىۋاتقاندىك كۆرۈنىدۇ. كۆرۈنىگەن مېتال پۇلنىڭ تۇرقى ئۇنىڭ ئۆزىنىڭ دەسلەپكى ئورنىدى خېلىلا ئىگىزلەپ قالغان ھالەتتە كۆرۈنىدۇ.

مايا بۇ كىچىككىنە تەجرىبە شۇنى چۈشەندۈرۈپ بېرىدۇكى، مېتال پۇلدىن چىققان نۇرلار سۈپ-سۈزۈك سۇدىن سۈزۈك ھاۋاغا كىرگەن چاغدا، سۇ بىلەن ھاۋانىڭ زىچلىقى ئوخشاش بولمىغاچقا، نۇرنىڭ ئۆتۈش يولى سۇ بىلەن ھاۋانىڭ ئوخشاش بولمىغان زىچلىغىنىڭ تۇتاشقان يېرىدە سۇنىدۇ، يەنى ئاتالمىش سۇنۇپ ئۆتۈش ھاسىل بولىدۇ، شۇنىڭ بىلەن بىز ئەسلىسىدىن خېلى كۆپ ئىگىز بولغان بىر نەرسىنىڭ



11-رەسىم مېتال پۇلنىڭ ھىسسىم سۈزىتى

كۆلەنگىسىنى كۆرىمىز. ناۋادا سىز ئەينەك ئىستانكانى ئاستا-ئاستا ئىگىزلىتىدىغان، مەلۇم ئىگىزلىككىچە ئىگىزلىتىدىغان بولىسىڭىز، ئۇ چاغدا، سىز مېتال پۇلنىڭ كۆلەنگىسى كۆرەل-مەيسىز. چۈنكى يورۇقلۇق نۇرى مەلۇم دەرىجىدە سۇ بىلەن ھاۋانىڭ تۇتاشقان يۈزىنى كۆرسىتىپ بېرەلمەيدۇ، ۋاھالەنكى مۇشۇ تۇتاشقان يۈزدىلا سۇنۇپ سۇغا چۈشىدۇ. نۇرنىڭ تولۇق قايتىشى دېگەن مانا شۇ.

ئەگەر ئوخشاش ھاۋانىڭ زىچلىغى ئوخشاش بولمايدىغان بولسا، ئۇ ھالدا يورۇقلۇق نۇرى ئوخشاش بولمىغان زىچلىق-تىكى ئوخشاش بولمىغان ھاۋا قاتلىمىدىن ئۆتكەندىمۇ سۇنۇش بۈز بېرىپ، جىسىم سۈرىتى پەيدا بولىدۇ. ھاۋانىڭ زىچلىغى ھارارەتكە ئەگىشىپ ئۆزگىرىپ تۇرىدۇ، ھارارەت ئۆرلىسە ھاۋا كۆپىدۇ، زىچلىغىمۇ ئۇنىڭغا ئەگىشىپ كىچىكلەيدۇ؛ ئەكسىچە، ھارارەت تۆۋەنلىسە ھاۋا يىغىلىدۇ، زىچلىغىمۇ ئۇنىڭغا ئەگىشىپ ئېشىپ بارىدۇ. ئېزىتقۇ-تەتۈر سايە دەل يورۇقلۇق نۇرى زىچلىغى ئوخشاش بولمىغان زور دائىرىدىكى ھاۋا قاتلى-مىنى كېسىپ ئۆتكەن چاغدا، نەچچە 10 چاقىرىم ھەتتا مىڭ چاقىرىم بېراقلىقتىكى مەنزىرىنى سۇندۇرۇش ۋە تولۇق قايتۇ-رۇش ئارقىلىق يەر بۈزىگە ياكى يېرىم ھاۋا بوشلۇغىغا چۈشۈر-گەن ئاجايىپ-غارايىپ خىيالىي مەنزىرىلەردىن ئىبارەت.

ئېزىنقۇلار ئوخشاش بولمىغان مۇھىت-شارائىتىكى ھاۋا قاتلىمىنىڭ زىچلىغى، تارقىلىشىنىڭ ئوخشاش بولماسلىغىغا قاراپ

يۇقۇرىدا پەيدا بولىدىغان ئېزىتىقۇلار، تۆۋەندە پەيدا بولىدىغان ئېزىتىقۇلار ۋە ياندا پەيدا بولىدىغان ئېزىتىقۇلار دەپ بىر تەجىبە خىلغا بۆلۈنىدۇ. تۆۋەندە ئايرىم-ئايرىم ھالدا ئىزاھلاپ ۋە چۈشەندۈرۈپ ئۆتىمەن.

يۇقۇرىدا پەيدا بولىدىغان ئېزىتىقۇلارنىڭ كۆپىنچىسى دېڭىز يۈزىدىكى ھاۋا بوشلۇغىدا كۆرۈلىدۇ. يېڭلەيدىكى دېڭىز يۈزىدە كۆرۈنگەنلىرى يۇقۇرىدا پەيدا بولىدىغان ئېزىتىقۇلار بولۇپ ھىساپلانسا كېرەك. 3-، 4- ئايلاردا، قۇياش نۇرى دېڭىز يۈزىگە چۈشىدۇ، دېڭىز سۈيى پارغا ئايلىنىشتا ئىسسىقلىقنى كۆپلەپ سەرىپ قىلىدىغانلىقى، ئۇنىڭ ئۈستىگە دېڭىز سۈيى قۇياش نۇرىنىڭ ئىسسىقلىقىنى قوبۇل قىلغاندىن كېيىن ئاستا ئىسسىيدىغانلىقى ئۈچۈن، ئىسسىق پەسىلدىكى يەر يۈزى كىشىنى كۆيدۈرگۈدەك ئىسسىق بولۇپ كەتكىنى بىلەن، لېكىن دېڭىز سۈيى ناھايىتى سوغاق بولىدۇ. دېڭىز يۈزىگە يېقىن ھاۋا قاتلىمى دېڭىز سۈيى ھارارىتىنىڭ تەسىرىگە ئۇچراپ تۇرىدىغانلىقى ئۈچۈن، ھارارەت تۆۋەنرەك بولىدۇ. يۇقۇرىراق ھاۋا قاتلىمى تولىمۇ سالقىن بولغان دېڭىز يۈزى بىلەن بىۋاسىتە ئۇچراشمىغاچقا، ھارارەت ئەكسىچە يۇقۇرىراق بولىدۇ. بۇنىڭ بىلەن يۇقۇرىسى ئىللىق، تۆۋىنى سالقىن، زىچلىقتا يۇقۇرىسى سەل شالاڭ، تۆۋىنى بەك زىچ بولغان ئىللىق ۋە سوغاقتىن ئىبارەت ئىككى قەۋەت ھاۋا قاتلىمى شەكىللىنىدۇ. مەنزىرىلەردىن كەلگەن يورۇقلۇق نۇرلىرى زىچلىقى بەك كەڭ رىج بولغان سوغاق ھاۋا

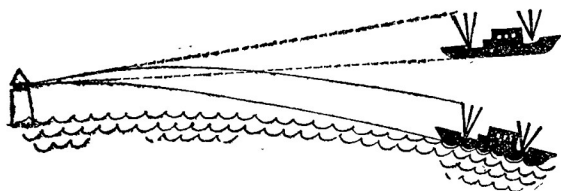

## 12- رەسىم يۇقۇرىدا پەيدا بولغان ئېزىتقۇ

قاتلىمى ئارقىلىق زىچلىقى سەل-پەل شالاك بولغان ئىللىق ھاۋا فاتلىمىغا كىرگەن چاغدا، سۇنۇش ۋە تولۇق فابىتىس ئارقىلىق، كىشىلەرنىڭ كۆزىگە چېلىنىدۇ-دە، ئەسلىدە ئۇيۇق سىزىغىدىن تۆۋەن بولغان كىشىلەر كۆرەلمەيدىغان يىراقتىكى مەنزىرىلەرنى يۇقۇرى "كۆتىرىلگەن" مەنزىرىگە ئايلاندۇرۇپ كىشىلەرگە كۆرسىتىدۇ، يەنى يۇقۇرىدا بايان قىلىنغان تەجرىبە ئىسناكاندىكى مېتال پۇلىنىڭ سۈرىتى ئۆزىنىڭ ئەسلىگە قارىغاندا خېلىلا يۇقۇرى "كۆتىرىلىپ كەتكەن" دەك بولىدۇ.

سوغاق ھاۋا فاتلىمى بىلەن ئىللىق ھاۋا فاتلىمى زىچلىغىنىڭ تارقىلىشى مۇتلەق تەكشى بولمايدۇ، ئىككىلىسىدە زىچلىقتىن شالاكلايدىغان ئۆتكۈنچى ھالەت بولىدۇ، شۇڭا ئەمىلىيەتتە يورۇقلۇق نۇرى يۇقۇرىغا قاراپ بارا-بارا ئېگىلىدىغان، تولۇق قايتىش ھاسىل بولغاندىن كېيىن يەنە ئۆۋەنگە قاراپ بارا-بارا ئېگىلىدىغان بىر باي سىرىغى بىلەن مېكىپ، ئاخىردا كىشىلەرنىڭ

كۆزىگە چېلىقىدۇ. نو، ۋىسلىق نۇرى نە. نۇرىدىكى ھاۋا بوشلۇق-  
عدا بەيدا قىلغان ئەكرىلىك ھادىسىسى قۇياش ئەمىلىيەتتە  
ئۇيۇق سىزىمغا كىرگەندىن كېيىنكى بىرەچچە مۇنۇلۇق ۋاقىتتا  
ئىجىدىمۇ كۆرەلەيمىز، شۇڭا ئوتتۇرا كەڭلىكتىكى جايلاردا  
كۈندۈرى ئەمىلىيەتتىكىگە قارىغاندا 10 دىن 15 مۇنۇتغىچە  
ئۇزۇن بولىدۇ.

يۇقۇرىدا پەيدا بولىدىغان ئېزىتقۇلار دەريا-كۆللەر ۋە  
جەنۇبىي قۇتۇپ، شىمالىي قۇتۇپ قاتارلىق جايلاردىمۇ پەيدا  
بولىدۇ. مەسىلەن، بۇرۇن چاڭجياڭ دەرياسىنىڭ نەنتۇڭدىن  
ئۆتىدىغان قىسمىنىڭ ھاۋا بوشلۇقىنى ئالسا، مېنىڭ كەبىمىڭ  
كىتاپخانىسىدا ئىشلىگەن ۋاقىتىدىكى پىشقىدەملىرىم ۋە كونا  
خىزمەتداشلىرىمدىن ۋاڭ جۇيخۇ ئەپەندى كەيمىڭدا دەريانىڭ  
ھاۋا بوشلۇقىدىكى ئېزىتقۇلارنى ئۆز كۆزى بىلەن كۆرگەن  
ھەمدە بۇ ئەھۋالنى ئۆزىنىڭ «ياش ھاۋا رايىشۇناسلىق» دىگەن  
تەۋەرىك ئەسىرىدە مۇنداق دەپ يېزىپ قالدۇرغان: «ئەتسى  
كۈن چوققىغا كەلگەندە، ئاجايىپ ئىسسىق بولۇپ كەتتى. كۈن  
فايرىلغاندىن كېيىن ئاسماننى توساتتىن قوبۇق بۇلۇتلار قاپلاپ  
كەتتى، ھاۋانىڭ ئەلپازىدىن شارقىراپ يامغۇر ياغدىغاندەك  
كۆرۈنەتتى، دەريا ياقىسىدىكى ئاھالىلەر دەريا بويىغا كېلىپ  
بىر مەھەل سالقىنداشتى. ياراڭلىشىپ ئولتۇرغان چاغدا، چاڭجياڭ  
دەرياسىنىڭ ئوتتۇرىسىدا توساتتىنلا ئېزىتقۇلار كۆرۈندى،  
ئۇنىڭ ئۇرۇنلۇقى 20 چاقىرىمچە بولۇپ، راۋاق پەلەمپەيلىرى،

كارىدورلىرى، دەل - دەرەخلىرى ۋە ئۆي - ئىمارەتلىرى مانا مەن دەپ كۆرۈنۈپ تۇراتتى. كۆرگۈچىلەر مۇنداق غەلىتە نورمالسىزلىقتىن بىر دەم ھەيران قېلىشتى... يېرىم سائەتتەك شۇنداق كۆرۈنگەندىن كېيىن شەرققە سۈرۈلۈپ كۆزدىن غايىپ بولدى. ئېزىتقۇلار غايىپ بولغاندىن كېيىن، دەريادا يەنە بۇلۇتلارغا تاقىشىپ تۇرىدىغان 3 تاغ كۆرۈندى، ئۇنىڭ كۆرۈ-نۈشى ھەيۋەتلىك ئىدى. ھەممىدىن ئەجەپلىنەرلىك بولغىنى شۇكى، ئوتتۇرىدىكى تاغنىڭ غەلىتىلىكى ئىسرىقدانغا ئوخشاپ كېتەتتى، دەريانىڭ جەنۇبى ۋە شىمالدىكى ئەھۋاللار ئادەتتىكى چاغلاردىكىدىن پەرقلەنمەيتتى ھەمدە ئارىدىن يېرىم سائەت ئۆتكەندىن كېيىن، بارا-بارا غايىپ بولۇشقا باشلىدى، بۇ ھەقىقەتەن مىسلى كۆرۈلمىگەن ئاجايىپ ۋەقەدۇر.

يۇقۇرىدا پەيدا بولىدىغان بۇنداق ئېزىتقۇلار ئېلىمىزنىڭ شىزاڭ رايونى ئالى ئىگىزلىگىدىكى كۆلنىڭ ھاۋا بوشلۇغىدىمۇ كۆپ قېتىم پەيدا بولغان ئىدى.

تۆۋەندە پەيدا بولىدىغان ئېزىتقۇلارنىڭ كۆپىنچىسى قۇملۇق جايلاردا پەيدا بولىدۇ، ئۇنىڭ پەيدا بولۇش قائىدىسى يۇقۇرىدا پەيدا بولىدىغان ئېزىتقۇلارنىڭكىگە ئوخشاپ كەتسىمۇ، ئەمما ئەھۋال دەل ئۇنىڭ ئەكسىچە بولىدۇ. قۇملۇق رايونلاردا ھاۋا ئوچۇق كۈنلىرى قۇياش نۇرى قۇملۇققا ئۇدۇل چۈشۈپ، يەر يۈزىگە يېقىن تۇرغان ھاۋانى بىر دەمدىلا قىزىتىۋېتىدۇ. شامال بولمىغان چاغلاردا، يەر يۈزىدىكى ھاۋانىڭ ھارارىتى نەچچە

10 گىرادۇسقا جىقىدۇ. يۇفۇرى فاتلامدىكى ھاۋا يەنىلا ناھايىتى سالقىن بولىدۇ. شۇنداق قىلىپ يۇقۇرىدا ئېتىلىغان دېڭىز يۈزىدىكى ئەھۋالنىڭ دەل ئەكسىچە بولغان ئىككى قەۋەت ھاۋا قاتلىمى شەكىللىنىدۇ-دە، بۇ يەردە يۇفۇرىسى سالقىن، تۆۋىنى ئىسسىق، يۇقۇرىسى زىچراق، تۆۋىنى شالاڭراق بولغان ئىككى قەۋەت ھاۋا قاتلىمى بارلىققا كېلىدۇ. مەنزىرىلەردىن كەلگەن يورۇقلۇق نۇرلىرى يەر يۈزىگە يېقىن بولغان ئىسلىق ھاۋا

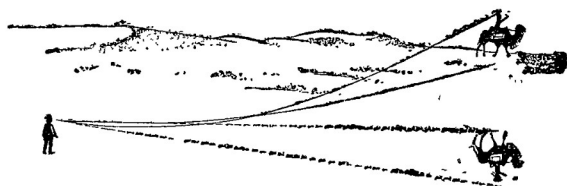

### 13-رەسىم تۆۋەندە بەيدا بولغان ئېزىتقۇ

قاتلىمى ئارقىلىق زىچراق بولغان سالقىن ھاۋا قاتلىمىغا كىرگەن چاغدا، نۇرنىڭ يۆنۈلۈشى تۆۋەنگە قاراپ سۇنۇپ، ئوتتۇرا يولدا تولۇق قايتىش ھاسىل قىلىدۇ، ئاندىن كېيىن يۇقۇرىغا چېچىلىپ كىشىلەرنىڭ كۆزىگە چېلىقىدۇ-دە، نەتىجىدە كىشىلەر ئەسلىدە يىراق جايدىن كۆرەلمەيدىغان مەنزىرىلەر كۆرۈنىدىغان مەنزىرىلەرگە ئايلىنىدۇ. ئوخشاش بولمىغىنى شۇكى، ئىككى قەۋەت ھاۋا قاتلىمىنىڭ يۇفۇرىسى زىچ، تۆۋىنى شالاڭ بولغان



ساراندا مەنزىرىنىڭ كىسلەرنىڭ كۆردىگەن جۈسۈرگەن بۇرۇق-  
لۇق بۇرى بۆۋەتتە ئاراب ئەگرى-بۇگرى كۆرۈنىدۇ، سۇكا  
سەكىللەنگەن سۈرە مەنزىرىنىڭ بۆۋەسىدە بولىدۇ. ئادەتتە  
كۆرۈنىدىغان بۆۋەتتە بەيدا بولىدىغان ئىرىغۇلارنىڭ سۈرىنى  
مەنزىرىنىڭ بەتۈر كۆرۈنۈشىدۇر. بۆۋەتتە بەيدا بولىدىغان  
ئېرىغۇلارنىڭ سۈرىنى مەنزىرىنىڭ ۋە ئۇنىڭ ئاسماندىكى ئارفا  
كۆرۈنۈشىنىڭ بەتۈر كۆرۈنۈشى ئۆز ئىچىگە ئالىدۇ، ئاسمان  
ئادەتتە كۆك رەڭدە بولغاچقا، ئۇنىڭ يەر يۈزىگە كۆرۈنۈشى  
كۆل سۈيىگە تولىمۇ ئوخشاپ كېتىدۇ، ئۇنىڭ ئۈستىگە بەتۈر  
كۆرۈنىدىغانلىقى ئۈچۈن، قارىماققا كۆل سۈيىدىكى نەنۇر  
كۆلەڭگىگە ئوخشاپ كېتىدۇ؛ ئاۋادا ھاۋا قاتلىمدا سەللا داۋال-  
مۇس بولىدىغان بولسا، سۈرەت ئىغلىداپ كېتىدۇ-دە، كۆل  
سۈيى دولغۇلىنىۋاتقاندا كۆرۈنىدۇ. شۇ سەۋەبتىن، ئەگەر  
قۇملۇقلاردا تۆۋەتتە بەيدا بولىدىغان ئېزىتقۇلار بەيدا بولىدىغان  
بولسا، چاڭلىداپ تۇرغان كىشىلەر خۇددى سۈيى كۆرگەندەك  
بولىدۇ-دە، ھەمىشە ئالدىنىپ قالىدۇ.

تۆۋەتتە بەيدا بولىدىغان ئېزىتقۇلار كۆپىنچە قۇملۇقلاردا  
جۈشىس بۇرۇن بەيدا بولىدۇ، چۈنكى بۇ ۋاقىتتا قۇملۇقلار  
كۈن بۇرىدا ئازا ئىسسىپ كەتكەچكە، يەر يۈزىگە يېقىن نۇرغان  
ھاۋا قاتلىمى قاتتىق قىزىپ كېسىدۇ، شۇنداقتىمۇ قۇم قۇم قۇم  
بۇرۇن يەر يۈزىگە يېقىن نۇرغان ئىسسىق ھاۋانىڭ ئىسسىقلىقى  
بۇغۇرغا ئۆرلەپ بولالمايدۇ، سۇدان قىلىپ، يۇفۇرى قەۋەت-

تىكى ھاۋا بىلەن تۆۋەن قەۋەتتىكى ھاۋا ھارارىتىنىڭ پەرقى چوڭراق بولۇپ، تۆۋەندە پەيدا بولىدىغان ئېزىتقۇلار ئاسماندا پەيدا بولىدۇ.

يان تەرەپتە پەيدا بولىدىغان ئېزىتقۇلار كۆپ ھاللاردا پىششىق خىش تاملارنىڭ تۈۋىدە پەيدا بولىدۇ. قائىدىسى تۆۋەندە پەيدا بولىدىغان ئېزىتقۇلارغا ئوخشاش بولىدۇ، ئوخشىمايدىغان يېرى شۇكى، ئۇنىڭ دائىرىسى كىچىك بولىدۇ، ئۇنىڭ ئۈستىگە سۈنۈش ھادىسىسى يۈز بەرگەن ھاۋا قاتلىمى تۈز ئورۇندا بولماي، بەلكى تىك ئورۇندا بولىدۇ، مەنزىرىنىڭ سۈرىتى تىك تۇرغان تامنىڭ بىر يېنىدا پەيدا بولىدۇ. ھەم ئىگىز، ھەم قېلىن بولغان پىششىق خىش تام قۇياش نۇرىدا قىزىپ كېتىدۇ، تام قىزىپ ئۆزىگە يېقىن تۇرغان تىك ھالەتتىكى ھاۋا قاتلىمىنى قىزىتىۋېتىدۇ، نەتىجىدە ھاۋا ئىسسىقلىقتىن كېڭىيىپ، شالاڭلاپ كېتىدۇ، تامدىن يىراقراق تۇرغان تىك ھالەتتىكى ھاۋا قاتلىمىنىڭ زىچلىغى نىسبى ھالدا زىچلىشىدۇ، مانا بۇ ھال تام يېنىدىكى مەنزىرىدىن كەلگەن يورۇقلۇق نۇرىنى زىچلىغى ئوخشاش بولمىغان ھاۋا قاتلىمىدىن ئۆتكەندە يان تەرەپكە يۈزلەنگەن ئەگرىلىكنى ھاسىل قىلىش ئىمكانىيىتىگە ئىگە قىلىدۇ، ھاۋا قاتلىمى ئەينەكلىك رولىنى ئوينايدۇ، شۇنىڭ بىلەن يان تەرەپتە پەيدا بولىدىغان ئېزىتقۇلار پەيدا بولىدۇ. يازلىغى ھاۋا تازا ئىسسىپ كەتكەن چاغلاردا، ئاپتاپتا قىزىغان تام تۈۋىدە تۇرۇپ، چوڭ ئىمارەتلەرنى دىققەت بىلەن كۆزىتىپ

نامنى بويلاپ قارىغاندا، ئېھتىمال يان تەرەپتە پەيدا بولىدىغان مۇنداق ئېزىتقۇلارنى كۆرۈش پۇرسىتى بولۇپ قالىدۇ.

«قىزىقارلىق فىزىكا» دىگەن كىتاپتىن يان تەرەپنە پەيدا بولىدىغان ئېزىتقۇلارنى چۈشەندۈرىدىغان ئىككى پارچە سۈرەتنى تېپىپ، بۇ يەرگە قوشۇمچە قىلدىم. سول تەرەپتىكى سۈرەتتە- كىسى ئاددى كۈل رەڭلىك سىمونت تام بولۇپ، يۈزى قوتۇر

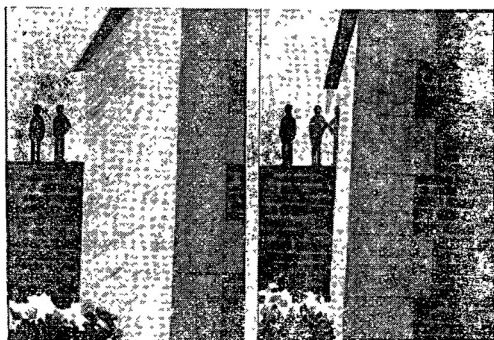

14-رەسىم يان تەرەپتە پەيدا بولغان ئېزىتقۇ

ۋە قوپال كەلگەچكە، ئاپتاپنا نازا فىزىشتى بۇرۇن ئۆز پېتى تۇرغان، يان تەرەپتە پەيدا بولىدىغان ئېزىتقۇ ھادىسىلىرى پەيدا بولمىغان. ئوك تەرەپتىكى سۈرەتتىكىسى يەنىلا شۇ نام بولۇپ، فۇياش نۇرسىدا بەك قىزىپ كەتكەچكە، نامغا يېقىن بولغان تۇرۇپلا شالاڭلىشىپ، تۇرۇپلا زىچلىشىپ تۇرىدىغان ھاۋا فائىلىمى ئەينەكلىك رولىنى ئوينىغان. شۇڭا نامغا يېقىن

تۇرغان كىشىنىڭ سۈرىتى تامدا ئەكس ئەتكەن مەيلى قايسىلا ئېزىتقۇ بولسۇن، شامال چىقىدىغانلا بولسا، تۇرۇپلا زىچلىشىپ، تۇرۇپلا شالاڭلىشىدىغان ياكى تۇرۇپلا شالاڭلىشىپ، تۇرۇپلا زىچلىشىدىغان ھاۋا قاتلىمىنى قوچىۋېتىپ، ئېزىتقۇلارنىڭ پەيدا بولۇش شارائىتىنى يوقىتىپ قويدۇ، شۇنىڭ بىلەن خىيالىي مەنزىرە دەرھال يوقىلىپ كۆزدىن ئايىپ بولىدۇ.

ئەمدى چۈشىنىۋالغان بولسىڭىز كېرەك، ئېزىتقۇلار قانداقتۇ بىر ئەۋلىيا-ئەنبىيالارنىڭ سارىيى (ئوردىسى). ئەمەس، ھەم قانداقتۇ بىر ئەجدىھالارنىڭ ئەرۋايسىمۇ ئەمەس، بەلكى ھاۋانىڭ يۇقۇرى-تۆۋەن زىچلىغىنىڭ ئوخشاش بولماسلىغى ئارقىسىدا، يورۇقلۇق نۇرىنىڭ سۇنۇشىدىن ۋە تولۇق قايتىشىدىن كېيىن پەيدا بولغان بىر خىل نۇر ھادىسىسىدۇر.



ئوخشاسەن خۇددى بىر ئالغۇن كۆۋرۈككە  
چىرايلىق نۇس ئالغان سەن ھەسەن - ھۈسەن.  
ئەتراپقا چېچىلغان نۇرلىرىڭ بىلەن،  
ئالەمنىڭ بۇرقىسى ئېچىپ بىرىسەن.

## ھەسەن - ھۈسەن ۋە ھەسەن - ھۈسەن شولسى

۵

باز كۈنلىرىدە، بەر ئۈزۈڭگە ئاخىرقى بىرنەچچە نامجا  
بامغۇر چۈسكەن ۋە بامغۇر توخناپ ھاۋا ئېچىلغاندىن كېيىن،  
دەل - دەرەخلەرنىڭ يوپۇرماقلىرى تولىمۇ روشەن يېشىل كۆرۈ-  
نىدۇ، ھاۋا تولىمۇ سۈزۈلۈپ كېتىدۇ، بۇ چاغلاردا بامغۇر  
پەردىسى ئىچىلغان ئاسماننىڭ ئۇ تەرىپىدە، تۇرۇپلا رەڭلىك بىر  
بورۇقلۇق يولى - چىرايلىق رەڭلىك ھەسەن - ھۈسەن پەيدا  
بولىدۇ.

ھەسەن - ھۈسەننىڭ يورۇقلۇق يولى قانداق پەيدا بولىدۇ؟  
شۇنداقلا ئاسماندىكى ئاشۇ كۆركەم رەك قەيەردىن كېلىدۇ؟  
بۇ سوئالغا جاۋاب بېرىشتىن ئىلگىرى، ئۆزىمىز رەڭلىك  
ھەسەن - ھۈسەننى سۈنمى يەيدىمۇ قىلىپ كۆرەيلى. ئەمەلىيەتتە  
ئۇنىڭ ئۇسۇلىمۇ ناھايىتى ئاددىي، ئاغزىڭىزغا بىر يۇتۇم سۇ



15- رەسىم ھەسەن - ھۈسەن

ئېلىپ، قۇياش نۇرىغا كەيىنسكىزنى قىلىپ نۇرۇپ، ئادىدى  
 بېشىڭىزنى كۆتىرىپ ئاغزىڭىزدىن سۈنى پۈركىسىڭىز، گەرچە  
 ئاسماندا پەيدا بولغاندىكىدەك چوڭ، رەڭگى ئۇنچىلىك روشەن  
 بولمىسىمۇ، لېكىن پۈركىگەن سۈيىڭىزنىڭ ئۇچما كۆپۈڭىدىن  
 ئاسماندا كۆرگەندىكىدەك رەڭلىك ھەسەن - ھۈسەننى كۆرەلەيسىز.  
 بۇ نەجىرىبە تولۇق بولمىسىمۇ ھەسەن - ھۈسەننىڭ يەبدا  
 بولۇشى كۈپۈك - كىچىككىنە سۇ تامچىسى بىلەنمۇ، شۇنىڭدەك  
 قۇياش نۇرى بىلەنمۇ مۇناسىۋەتلىك ئىكەنلىگى چۈشەندۈ -  
 رۇپ بېرىدۇ.

يېقىنقى مىڭ يىلدىن ئىلگىرىكى شىمالىي سۇڭ سۇلالىسى  
 ۋاقتىدا، ئېلىمىرنىڭ قەدىمقى زامان ئالىمى سېن كو ئۆزىنىڭ

مەشھۇر ئەسىرى «مېڭشى خاتىرىلىرى» دە: "ھەسەن-ھۈسەن - كۈننىڭ يامغۇردىكى كۆلەڭگىسىدۇر، كۈن نۇرى يامغۇرغا چۈشكەندىلا ئۇمۇ پەيدا بولىدۇ" دەپ يازغان ئىدى. ئۇ ھەسەن-ھۈسەتنىڭ پەيدا بولۇشىدىكى سەۋەپلەرنى ئېنىق چۈشەندۈرمىگەن بولسىمۇ، لېكىن ھەسەن-ھۈسەننىڭ پەيدا بولۇش شەرت-شارائىتى - "كۈن نۇرى يامغۇرغا چۈشۈش" نى ناھايىتى ئېنىق ئېيتقان.

كېيىنكى ۋاقىتلاردا فرانسىيىلىك ئالىم دىكارىت فونتان كۆلچىگىدە سۈنئىي ھەسەن-ھۈسەننى كۆرۈپ: ھەسەن-ھۈسەن قۇياش نۇرى بوشلۇققا چۈشكەن ياغدىكى سۇ تامچىلىرىدىن پەيدا بولىدۇ، دىگەن، ئەمما ئۇ ھەسەن-ھۈسەننىڭ نىمە ئۈچۈن رەڭلىك بولىدىغانلىغىنى ۋە ئۇنىڭ رەڭگى نىمە ئۈچۈن ھامان مەلۇم تەرتىپ بويىچە رەتلىنىپ تۇرىدىغانلىغىنى ئېنىق ئېيتىمىغان.

3 يۈز نەچچە يىلدىن ئىلگىرى، ئەنگىلىيىلىك ئالىم نيۇتون ناھايىتى مەشھۇر بىر تەجرىبە ئۆتكۈزۈپ، ئۇ ھەسەن-ھۈسەننىڭ پەيدا بولۇش قانۇنىيىتىنى، بولۇپمۇ ھەسەن-ھۈسەننىڭ رەڭلىكىنى نىمە ئۈچۈن تەرتىپلىك ھالدا رەتلىك پەيدا بولىدىغانلىغىنى ئۈستىدە مۇۋاپىق چۈشەندۈرۈش بېرىپ ئۆتكەن ئىدى. نيۇتون قۇياش نۇرىنى بىر تار يېرىقتىن ئۆتكۈزگەن، ئاندىن كېيىن نۇرنى ئۇچ قىرلىق ئەينەككە چۈشۈرگەن، قۇياش نۇرى ئۈچ قىرلىق ئەينەكتىن ئۆتۈپ، ئەسلىدىكى بۆلۈلۈشىنى ئۆزگەرتىپ

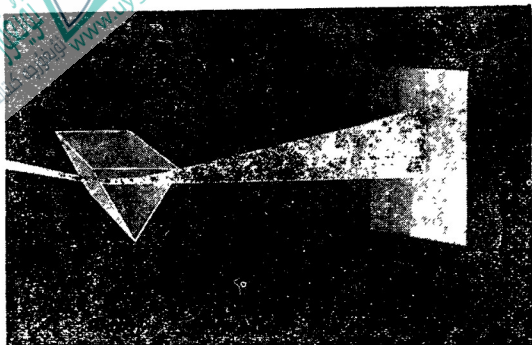

16- رەسىم قۇياش نۇرى ئۈچ قىرلىق ئەينەكتىن ئۆتكەندە  
 پەيدا بولغان 7 خىل رەڭلىك نۇر تىزىلمىسى

ئاتالمىش سۇنۇش پەيدا قىلغان ھەمدە ئاق ئېكرانغا رەڭلىك ھەسەن-ھۈسەنگە ئوخشاش رەڭلەر تىزىلمىسىنىڭ يورۇقلۇق يولىنى چۈشۈرگەن. يورۇقلۇق يولىنىڭ رەڭگى ئۈچ قىرلىق ئەينەكنىڭ چوققا بۇلۇڭىدىكى ئۇچىغا يېقىنلاشقاندا، ھامان قىزىل، تېگى تەرەپتىكى ئۇچىغا يېقىنلاشقاندا سۆسۈن بولۇپ كۆرۈنگەن، ئۇنىڭ ئوتتۇرىدىكى رېتىگە كەلسەك: قىزغۇچ سېرىق، سېرىق، يېشىل، كۆك، قارا كۆك بولۇپ كۆرۈنگەن، مانا بۇ ئايپاق قۇياش نۇرى كۆپ خىل رەڭدار نۇرنىڭ ئارىلاش-مىسىدىن تەركىپ تاپقانلىغىنى چۈشەندۈرۈپ بېرىدۇ. ئېكراندا پەيدا بولغان رەڭلىك يورۇقلۇق يولى ئىسپىكتىر دەپ ئاتىلىدۇ، ئىسپىكتىردىكى ھەرقانداق بىر رەڭدار نۇر تاق رەڭدار نۇر



دەيىلىدۇ. قۇياش نۇرى ئۈچ قىرلىق ئەينەكسى ئۆتۈپ  
بەزى تاق رەڭدار نۇرلارغا بۆلۈنۈپ كېتىدۇ، بۇنداق كۆرۈنۈش  
رەڭنىڭ تارقىلىپ كېتىشى دەيىلىدۇ. نۇر بىر خىل دولقۇندۇر،  
بۇر دولقۇننىڭ جاستوتىسى نۇرنىڭ رەڭگىنى بەلگىلەيدۇ،  
فىزىل نۇرنىڭ جاستوتىسى تۆۋەن بولىدۇ، ئۇ ئۈچ قىرلىق  
ئەينەكتىن ئۆتكەن چاغدا دەرىجىسى كىچىكرەك بولغان يانۇ  
سۇنۇشنى پەيدا قىلىدۇ؛ سۆسۈن نۇرنىڭ جاستوتىسى بۇقۇرى  
بولىدۇ، ئۇ ئۈچ قىرلىق ئەينەكتىن ئۆتكەن چاغدا دەرىجىسى  
بىرقەدەر چوڭ بولغان يانۇ سۇنۇشنى پەيدا قىلىدۇ. رەڭ  
نارغىلىپ كېتىشنىڭ پەيدا بولۇشىدىكى سەۋەپلەر مانا شۇ.  
رەڭ مەلۇم خاسىيەتتىكى نۇر دولقۇنلىرىنىڭ كۆرىمىزگە چېلىنغان  
ياغدىكى كۆرۈش تۇيغۇلىرى ھادىسىسىدۇر.

يۇقۇرىدا ئېيىنلغان يۇتون تەجرىبىسى ھەسەن-ھۈسەننىڭ  
پەيدا بولۇشىدىكى بىۋاسىتە سەۋەپلەرنى ئەمەس، بەلكى  
ھەسەن-ھۈسەننىڭ پەيدا بولۇشىدىكى قائىدە-پىرىنسىپلارنىلا  
چۈشەندۈرۈپ بېرىدۇ. چۈنكى ئاسماندىكى ھەسەن-ھۈسەن  
بەربىر قۇياش نۇرنىڭ ئۈچ قىرلىق ئەينەكتىن ئۆتۈشى  
ئارقىلىق پەيدا بولماستىن، بەلكى ئاسماندىكى ئۇششاق سۇ  
تامچىلىرىدىن ئۆتۈش ئارقىلىق پەيدا بولىدۇ.

ئۇنداق بولسا، يامغۇر ياققاندىن كېيىن، بەيى قۇياش نۇرى  
ئاتموسفېرادا لەيلەپ بۇرگەن ئۇششاق سۇ تامچىلىرىغا چۈشكەن-  
دى كىيىنكى ئەھۋال قانداق بولىدۇ؟

حۈشەندۈرۈشكە ئاسان بولسۇن ئۈچۈن بىر بىر تامچا  
 سۇنى چوڭايتىپ كۆرۈپ يافايلى. قۇياش نۇرىدىكى بىر يورۇق-  
 لۇق يولى سول يۇقۇرى بۇلۇڭدىن سۇ تامچىسىغا چۈشىدۇ،  
 يورۇقلۇق يولىدا سۇنۇش ھاسىل بولۇپ، ئەسلىدىكى يۈنۈلۈشى  
 ئۆزگەرتىۋىتىدۇ ھەمدە تارقىلىپ تۈرلۈك ناق رەڭلىك يورۇق-  
 لۇق يولىغا ئايلىنىدۇ. تۈرلۈك رەڭدىكى يورۇقلۇق يوللىرى

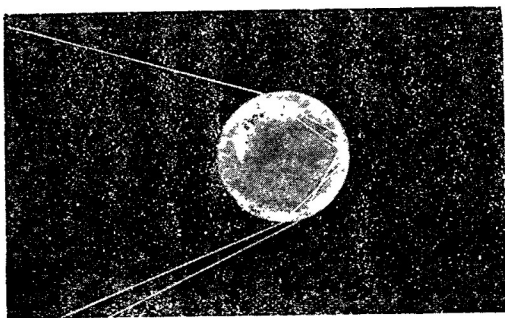

17- رەسىم چوڭايتىپ كۆرسىتىلگەن بىر تېمىم سۇ تامچىسى

ئۇششاق سۇ تامچىلىرىدىن ئۆتۈپ، ئۇششاق سۇ تامچىلىرىنىڭ  
 ئىچكى قىسىم ئوڭ يېقىنىنىڭ كېيىنكى تېمىغا چۈشكەندىن كېيىن،  
 سول تەرەپنىڭ تۆۋەنەنسىگە قاراپ قايتىدۇ. تۈرلۈك رەڭدىكى  
 يورۇقلۇق يوللىرىمۇ يەنە بىر قېتىم ئۇششاق سۇ تامچىلىرىدىن  
 ئۆتىدۇ ھەمدە سول تەرەپنىڭ تۆۋەنەنسىدىن چىقىدۇ، ئۇ ئاتموس-  
 ھېراغا كىرگەندىن كېيىن يەنە بىر قېتىم سۇنىدۇ، ئاندىن يەر

بۇزىگە چۈشىدۇ. مۇشۇنداق ئىككى فېتىم سۇنۇش ۋە بىر قېتىم ئىچكى فېتىمىدىن كىسىن، دىسپېرسىيە (رەك تارقىلىش) بەيدا بولىدۇ ھەمدە بۇنىڭ بىلەن تاق رەڭدار نۇرلار يەر يۈزىگە چۈشىدۇ.

قۇياش نۇرىنىڭ ئۇششاق سۇ تامچىلىرى ئىچىدە ھاسىل بولغان بۇنداق سۇنۇش، ئىچكى فېتىم ۋە دىسپېرسىيە رولى بىرلا ۋاقىتتا كۆپ مىقداردىكى ئۇششاق سۇ تامچىلىرىنىڭ ئىچكى قىسمىدا تەڭلا كۆرۈلىدۇ. شۇنىڭ بىلەن بىز ئاسماندا رەڭلىك ھەسەن-ھۈسەننى كۆرىمىز.

ئەمىسە، نىمە ئۈچۈن ھەسەن-ھۈسەننىڭ قىزىلى ھامان سىرتتا، سۆسۈنى ئىچىدە بولىدۇ؟ شۇنداقلا نىمە ئۈچۈن ھەسەن-ھۈسەننىڭ ھەممىسى ياي شەكىللىك بولىدۇ؟

بۇ مەسىلە مۇرەككەپ، بۇ يەردە تەخمىنەن كىلا سۆزلەپ ئۆتىمىز.

ئاۋال مۇنداق بىر نۇقتىنى ئايدىڭلاشتۇرۇۋېلىش كېرەك، ئاسماندىكى ئىمىر-چىمىر ئۇششاق سۇ تامچىلىرى ئۆز ئالدىغا قۇياش نۇرلىرىنى سۇندۇرىدۇ، دىسپېرسىيە ھاسىل قىلىدۇ ھەمدە ئۇششاق سۇ تامچىلىرىنىڭ ئىچكى تېمىنىڭ قۇياش نۇرىنى قاينۇرۇشى بىلەن، ھەرقايسى يالاڭ (تاق) رەڭدار نۇرلار سىزگە چۈشىدۇ، بۇنداق چاغلاردا بۇلۇك گىرادۇسى خېلى دەرىجىدە ئوختاش بولمايدۇ. بەزىدە تولىمۇ تىك باننۇ بولۇپ، ئالدىڭىزغا چۈشىدۇ؛ بەزىدە نازا قىلغۇچى بولۇپ، ئارقىڭىزغا

چۈشۈدۇ. ھىساپلاشلارغا قارىغاندا، تەخمىنەن 42 گىرادۇس 18  
 منۇتتىن 40 گىرادۇس 46 منۇتتەك بۇلۇڭ گىرادۇسى ھاسىل  
 قىلغىنىلا ھەممىدىن جايىدا بولۇپ، تىكىمۇ ئەمەس، قىغىرىمۇ  
 ئەمەس بولىدۇ، يەنە كېلىپ مۇشۇنداق بۇلۇڭ گىرادۇسىدىن  
 چۈشكەن يالاڭ رەڭدار نۇرلار ھەممىدىن زىچ بولىدۇ، شۇڭا  
 ئۇ ھەممىدىن يورۇق كېلىدۇ، رەڭگىمۇ ھەممىدىن روشەن  
 بولىدۇ. 42 گىرادۇس 18 منۇتلۇق چۈشكىنى قىزىل نۇر  
 بولىدۇ، چۈنكى قىزىل نۇر سۇنغان چاغدا يانتۇ سۇنۇش دەرد-  
 جىسى سۆسۈن نۇرغا قارىغاندا كىچىك بولىدۇ؛ 40 گىرادۇس  
 36 منۇتلۇق چۈشكىنى سۆسۈن نۇر بولىدۇ، چۈنكى سۆسۈن  
 نۇر سۇنغان چاغدىكى يانتۇ سۇنۇش دەرىجىسى قىزىل نۇرنىڭ-  
 كىگە قارىغاندا چوڭ بولىدۇ. باشقا يالاڭ رەڭدار نۇرلارنىڭ  
 تەرتىۋى 42 گىرادۇس 18 منۇتتىن 40 گىرادۇس 36 منۇتلۇق  
 دائىرىگە تارقالغان. بۇنداق بۇلۇڭ گىرادۇسى قۇياشنىڭ ئورنى  
 ۋە سىزنىڭ تۇرغان ئورنىڭىز بىلەن زىچ مۇناسىۋەتلىك بولىدۇ.  
 مانا بۇ مەسىلىلەرنى چۈشەندۈرۈپ ئۆتكەندىن كېيىن،  
 ھەسەن-ھۈسەننىڭ نىمە ئۈچۈن ھامان سىرتى قىزىل، ئىچى  
 سۆسۈن بولىدىغانلىغىدەك مەسىلىگە جاۋاب بەرگىلى بولىدۇ.  
 ھەسەن-ھۈسەننىڭ قىزىل يورۇقلۇق يولىدىكى ھەرقايسى  
 نۇقتىلارنى كۆزۈم بىلەن تۇتاشتۇردۇم دەپ پەرەز قىلىشىڭىز،  
 ئۇ چاغدا سىز بىر ئوق مەركىزىنىڭ قۇياش مەركىزىدىن ۋە  
 كۆزىڭىزدىن ئۆتكەن كونۇس ھالىتىدىكى كەسمە يۈزلۈك

ھالقىسىغا (بىر فىسنى ئۇپۇق سىزىغىنىك ئۆۋىنىشكە كىرمىگەن) ئېرىشىشىڭىز مۇمكىن. بۇ ھالقىدىكى ھەر بىر ئۇششاق سۇ تامچەسى كۈنۈس چوققىسىدىكى كۆزنىك تۇتاش-سۇرغۇچى سىزىغى سۈپىتىدە ئوقنىك تۇتاشتۇرغۇچى سىزىغى بىلەن ھاسىل قىلغان ئارا بۇلۇك قىسمى 42 گىرادۇس 18 مىنۇت بولىدۇ. دىمەك، مانا بۇ ئۇششاق سۇ تامچىلىرىنىك ھەممىسى كۆزىڭىزگە ئوخشاشلا فىزىل كۆرۈنىدۇ. ئۇلار بىرلىشىپ قىزىل رەڭلىك نۇر بايىنى تەكىللىنىدۇرىدۇ. ئۇلارنىك ئىچكى تەرىپىدىكى ئۇششاق سۇ تامچىلىرىدىكى قىرغۇچ سېرىق نۇر بايىنى تەكىللىنىدۇ. قىرغۇچ سېرىق نۇر بايىنىك ئىچكى تەرىپىدىكى ئۇششاق سۇ تامچىلىرىدىن سېرىق نۇر بايىنى شەكىللىنىدۇ. مۇشۇنداق ئوخشاشقان، قارا كۆك نۇر بايىنىك ئىچكى تەرىپىدىكى ئۇششاق سۇ تامچىلىرىدىنمۇ سۆسۈن نۇر بايىنى شەكىللىنىدۇ. سۇنداق قىلىپ، يايىسىمان رەڭلىك ھەسەن-ھۈسەن شەكىللىنىدۇ. ئەمەلىيەتتە قىزىل رەڭلىك يورۇقلۇق يولىدىكى ئۇششاق سۇ تامچىلىرىدىنمۇ فىزىل نۇردىن تاشقىرى باشقا يالاك رەڭدار نۇرلار چېچىلىپ تۇرىدۇ، بۇ يالاك رەڭدار نۇرلارنىك ھەممىسى كۆزىڭىزگە كۆرۈنمەي كەينىڭىزگە چۈشىدۇ-دە، كۆرەلمەي قالسىز؛ سۆسۈن يورۇقلۇق يولىدىكى ئۇششاق سۇ تامچەلىرىمۇ سۆسۈن نۇردىن تاشقىرى باشقا يالاك رەڭدار نۇرلارنى چېچىپ تۇرىدۇ، بۇ يالاك رەڭدار نۇرلارنىك ھەممىسى كۆزدىكىڭىزگە چېچىلمايلا ئالدىڭىزغا چۈشىدۇ-دە، كۆرەلمەي قالسىز.

شۇڭا، ئادەتتە ھەسەن - ھۈسەننىڭ ھەممىسىنىڭ قىزىلى سىرتىدا، سۆسۈنى ئىچىدە بولىدۇ.

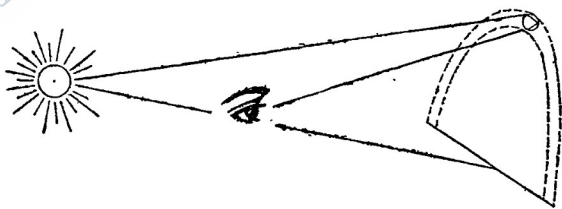

### 18-رەسىم ھەسەن - ھۈسەننىڭ تۈزۈلۈشى

يۇقۇرىدا ئېيتىلغاندەك، كىشىلەر ھەسەن - ھۈسەننى كۆرۈشتە مەلۇم بۇلۇڭ گىرادۇسىدا بولۇشى تەلەپ قىلىنىدۇ، بۇ بۇلۇڭ گىرادۇسى قۇياشنىڭ ئورنى ۋە ئادەم تۇرغان ئورۇن بىلەن زىچ مۇناسىۋەتلىك. ئوخشاش ۋاقىتتا قۇياشنىڭ ئورنى ئوخشاش بولىدۇ. شۇنداقسىمۇ ئىككىمىزنىڭ تۇرغان ئورنى ئوخشاش بولمىغاندا، مەن كۆرەلىگەن ھەسەن - ھۈسەننى سىز كۆرەلمەي - سىز، سىز كۆرەلىگەن ھەسەن - ھۈسەننى مەن كۆرەلمەيمەن. ئىككىمىز كۆرەلىگەن ھەسەن - ھۈسەن چوقۇم بىر ھەسەن - ھۈسەن ئەمەس. تۇرغان ئورنىمىز قوزغالغان چاغدا، ھەسەن - ھۈسەننىڭ ئورنىمۇ ئەگىشىپلا قوزغىلىشى چوقۇم، بۇ چاغدا كۆرۈنگەن ھەسەن - ھۈسەن باشقا بىر قىسىم ئۇششاق سۇ تامچە - لىرىدىي شەكىللەنگەن ھەسەن - ھۈسەندۇر. مەن ئېيتىپ ئۆتكەن -

دەك، رەڭلىك ھەسەن - ھۈسەن يورۇقلۇق يولىدىكى كۆزگە چېلىققان رەڭدار نۇرلار فۇياشنىڭ مەركىزى ۋە كۆزنىڭ قىياس ئوقى بىلەن 40 گىرادۇس 36 مىنۇتتىن 42 گىرادۇس 18 مىنۇتقىچە بولغان ئارا بۇلۇڭ ھاسىل قىلىشى تۇرغان گەپ. ئەمىلىيەتتە رەڭلىك ھەسەن - ھۈسەن يۇقۇرىدا ئېيتىلغان قىياس ئوقىنى مەركىزىي سىزىق، كۆزنى چوققا نۇقتىسى قىلغان، غول سىزىق بىلەن ئوق سىزىق يۇقۇرىدا ئېيتىلغان ئارا بۇلۇڭنىڭ كونۇسىدىكى بىر ھالقى بولىدۇ. دىمەك، رەڭلىك ھەسەن - ھۈسەن ئەسلىدە يۇمۇلاق شەكىللىكتۇر، ئادەتتىكى ۋاقىتلاردا كۆرۈنىدىغان ھەسەن - ھۈسەننىڭ تەڭدىن تولىسى ئۇپۇق سىزىغىدىن تۆۋەنگە كىرمىگەچكە، كىشىلەر ئۇنى كۆرەلەمەيدۇ، پەقەت يەر يۈزىدىن يۇقۇرىدىكى ئاشۇ بىر قىسىم يايىلا كۆرەلەيدۇ. يۇقۇرى ھاۋا بوشلۇغىدا ئۇچۇپ كېتىۋاتقان ئايرۇپىلاندا يۇمۇلاق شەكىللىك رەڭلىك ھەسەن - ھۈسەننى كۆرۈش ئىمكانىيىتى بولىدۇ. دىمەك نىمە ئۈچۈن ئادەتتىكى چاغلاردا كۆرۈنگەن ھەسەن - ھۈسەنلەرنىڭ ھەممىسى يايىسىمان بولىدىغانلىغىنى چۈشىنىش تەس ئەمەس.

ئەمىلىيەتتە ئۇششاق سۇ تامچىلىرى بوشلۇقتا ھەركەت قىلىپ تۇرىدۇ ۋە ئۇلارنىڭ ھەممىسى تۆۋەنگە ئاستا - ئاستا چۈشىدۇ. سىراق مەلۇم ئورۇندا ھامان يۇقۇرى قاتلامدا تۇرغان ئۇششاق سۇ تامچىلىرى تۆۋەنگە چۈشۈپ كېتىۋاتقان ئۇششاق سۇ تامچىلىرىنىڭ ئورنىدا كۆرۈنگەچكە، ئۇ سۇ ئورۇندا تەۋرىمەي

مۇقىم تۇرىدىغاندەك تۇيۇلىدۇ.

رەڭلىك ھەسەن - ھۈسەننىڭ رەڭگىنىڭ روشەن بولۇشى - بولماسلىقى ئاسماندىكى ئۇششاق سۇ تامچىلىرىنىڭ چوڭ - كىچىكلىكى بىلەن مۇناسىۋەتلىك. ئۇششاق سۇ تامچىلىرى چوڭراق بولسا، مەسىلەن، دىئامېتىرى 1 مىللىمېتىرچە بولغاندا، قىزىل رەڭلىك يورۇقلۇق يولى ئوچۇق بولىدۇ، يېشىل، سۆسۈن رەڭلىك يورۇقلۇق يوللىرىمۇ روشەنرەك بولىدۇ. ئۇششاق سۇ تامچىلىرى كىچىگرەك، دىئامېتىرى 0.5 مىللىمېتىرچە بولغان چاغلاردا، قىزىل رەڭلىك يورۇقلۇق يولىنىڭ يورۇقلۇغى زور دەرىجىدە ئاجىزلىشىپ كېتىدۇ. ئۇششاق سۇ تامچىلىرى تولىمۇ كىچىك، دىئامېتىرى 0.06 مىللىمېتىرغىچە كىچىك بولغان چاغدا، ھەسەن - ھۈسەننىڭ رەڭگى بولماي، ئاق يورۇقلۇق يوللا پەيدا بولىدۇ.

بەزى ۋاقىتلاردا، بىز ئاسماندا بىرى يۇقۇرىدا، بىرى تۆۋەندە بولۇپ، بىللە تىزىلىپ تۇرغان، بىرلا ۋاقىتتا پەيدا بولغان رەڭلىك ئىككى تال ھەسەن - ھۈسەننىمۇ كۆرۈشمىز مۇمكىن. لېكىن سىنجىلاپ قارايدىغان بولساق، يۇقۇرىدا تۇرغان ھەسەن - ھۈسەننىڭ رەڭلىرىنىڭ تىزىلىش تەرتىۋىنىڭ ئادەتتىكى چاغلاردا كۆرىدىغان ھەسەن - ھۈسەننىڭكىنىڭ ئەكسىچە ئىكەنلىكىنى، سۆسۈنى سىرتىدا، قىزىلى ئىچىدە ئىكەنلىكىنى بايقايمىز، ئادەتتە بۇنداق ھەسەن - ھۈسەن قوشۇمچە ھەسەن - ھۈسەن ياكى ھەسەن - ھۈسەن شولىسى دەپ ئاتىلىدۇ.



قۇياش نۇرى ئاددى ھەسەن-ھۈسەننى پەيدا قىلىدىغان  
ئۇششاق سۇ تامچىلىرىنىڭ ئۈستىدىكى باشقا بەزى ئۇششاق سۇ  
تامچىلىرىدا ئىككى قېتىم سۇنغان، ئىككى قېتىم ئىچكى فائىتىش  
ياسىغان چاغدا، ھەسەن-ھۈسەن شولسى شەكىللىنىدۇ. قۇياش  
نۇرىنىڭ ئۇششاق سۇ تامچىلىرىدا بىر قېتىملىق ئىچكى فائىتىشى  
كۆپ بولۇپ كەتسە، رەڭلەرنىڭ تىزىلىش تەرتىبىدە دەل  
پۈتۈنلەي تەتۈرسىچە ئەھۋال كۆرۈلىدۇ.

قۇياش نۇرى ئۇششاق سۇ تامچىلىرىدا ئىككى قېتىملىق ئىچكى  
قائىتىشتىن كېيىن، بىر قىسىم نۇرىنى يوقىتىدۇ، شۇڭا ئادەتتە  
ھەسەن-ھۈسەن شولسى ھەسەن-ھۈسەنگە قارىغاندا تۇتۇق  
بولدۇ.

بەزى ۋاقىتلاردا توساتتىن بىرلا ۋاقىتتا 3-4 تال  
ھەسەن-ھۈسەن پەيدا بولۇپمۇ قالىدۇ، بۇنىڭ سەۋەبى شۇكى،  
بەزى ۋاقىتلاردا قۇياشنىڭ ئەكس نۇرىدىنمۇ ھەسەن-ھۈسەن  
شەكىللىنىپ قالىدۇ. مەسىلەن، دېڭىز قولىغى ياكى دەريا-كۆل-  
لەرنىڭ ھاۋا بوشلۇغىدا مۇشۇنداق ھەسەن-ھۈسەننى كۆرۈشكە  
بولدۇ، چۈنكى سۈيى ئەينەكتەك تەكشى بولغان دېڭىز قولىغى،  
چوڭ كۆللەر قۇياشنىڭ ئەكس نۇرىنى ھاسىل قىلالايدۇ.

ھەسەن-ھۈسەننى كۈندۈزىلا كۆرگىلى بولىدۇ، دەپ  
قارىماسلىق كېرەك، كەچقۇرۇندا، ئالاھىدە شارائىتلاردا ۋە  
سۈپ-سۈزۈك ئايدىڭمۇ ھەسەن-ھۈسەن پەيدا بولىدۇ.  
مۇنداق ھەسەن-ھۈسەن ئاسماننىڭ ئايغا ئۇدۇل بەرىپىدە

كۆرۈنىدۇ، رەڭگىمۇ بىرقەدەر تۇتۇق بولىدۇ. ئاتا-بوۋىلىرىمىز بۇنىڭدىن ئىككى مىڭ يىلدىن ئارتۇق ئىلگىرىكى چۈنچيۇ جەنگو دەۋرىدىلا ھەسەن-ھۈسەن پەيدا بولىدىغان پەسىللەرنىڭ قانۇنىيىتىگە دىققەت قىلغان. قەدىمقى كىتاب «يوسۇننامە» دە «باھار ئايلىرىدا ھەسەن-ھۈسەن كۆرۈنۈشكە باشلايدۇ؛ قىش ئايلىرىدا، ھەسەن-ھۈسەن يوشۇ-رۇنۇپ كۆرۈنمەيدۇ» دەپ خاتىرىلەنگەن. ھەسەن-ھۈسەن پەيدا بولۇشنىڭ شەرتلىرى: بىرىنچىدىن، ئاسماندا چوڭراق بولغان ئۇششاق سۇ تامچىلىرى بولۇشى كېرەك، ئىككىنچىدىن، بىرقەدەر كۈچلۈك قۇياش نۇرى بولۇشى كېرەك. باھار ئاخىردىن ياز پەسلىگىچە ئۆتكۈنچى يامغۇر كۆپرەك ياغىدۇ، يامغۇر تامچىلىرى چوڭراق بولىدۇ، يامغۇردىن كېيىن ھاۋا ئوچۇق بولسىمۇ، ئاسماندا كۆپلىگەن ئۇششاق سۇ تامچىلىرى يەنىلا لەيلەپ تۇرىدۇ، شۇنىڭ بىلەن ھەسەن-ھۈسەن پەيدا بولىدۇ. بەزى چاغلاردا بۇ تەرەپتە ھاۋا ئوچۇق بولسا، ئۇ تەرەپتە يامغۇر يېغىپ تۇرغاچقا، ھەسەن-ھۈسەن شەكىللىنىشكە تېخىمۇ شارائىت تۇغۇلىدۇ. قىش كۈنلىرى قۇرغاق بولغاچقا، ئاسماندا ئۇششاق سۇ تامچىلىرى ئاز بولىدۇ، يامغۇر ياققان تەقدىردىمۇ، يامغۇردىن كېيىن ھاۋا تۇتۇق بولسا، ئادەتتە قۇياش دەرھال چىقماستىن مۈمكىن، شۇڭا ھەسەن-ھۈسەن ئاسانلىقىچە شەكىللەنمەيدۇ.

كىشىلەر خېلى بالدۇرلا ھەسەن-ھۈسەننىڭ پەيدا بولۇشى-

نىڭ ھاۋانىڭ ئۆزگىرىشى بىلەن مۇناسىۋەتلىك ئىكەنلىكىگە كۆڭۈل بۆلۈپ كەلگەن ئىدى. ئېلىمىزدە ئەل ئارىسىدا "شەرق تە قۇياش كۆتىرىلگەندە، غەربتە يامغۇر ياغسا، ھەسەن - ھۈسەن پەيدا بولىدۇ" دىگەن ماقال بار. ئېلىمىز تۇرغان مۆتىدىل بەل - باغ رايونىنىڭ يۇقۇرى ھاۋا بوشلۇغىدىكى ھاۋا ئېقىمى ھامان غەربتىن شەرقتە قاراپ ئاقىدۇ، يامغۇر بۇلۇتلىرىنىڭ ھەممىسى دىگۈدەك يۇقۇرى ھاۋا بوشلۇغىدىكى ھاۋا ئېقىمىغا ئەگىشىپ بىللە يۆتكىلىدۇ. ئەتىگەندە قۇياش شەرق تەرەپتە بولىدۇ، ناۋادا غەرب تەرەپتە يامغۇر يېغىۋاتقان بولسا، ئۇ يەردىكى ئاسماندا ھەسەن - ھۈسەن پەيدا بولىدۇ. غەرب تەرەپتىكى يامغۇر بۇلۇتلىرى يۇقۇرى ھاۋا بوشلۇغىدىكى ھاۋا ئېقىمىغا ئەگىشىپ شۇ يەرنىڭ ھاۋا بوشلۇغىغا يېتىپ كەلگەندە، شۇ يەردىمۇ يامغۇر يېغىشى مۇمكىن. كەچقۇرۇنلۇغى شەرق تەرەپتىكى ئاسماندا ھەسەن - ھۈسەن كۆرۈنسە، بۇ ھال شۇ يەردە يامغۇر يېغىۋاتقانلىغىنى چۈشەندۈرىدۇ. شەرق تەرەپتىكى يامغۇر بۇلۇتلىرىغا كەلسەك، ئۇ يۇقۇرى ھاۋا بوشلۇغىدىكى ھاۋا ئېقىمىغا ئەگىشىپ شۇ يەردىن تېخىمۇ يىراقلاپ كېتىدۇ. بۇ چاغلاردا، مۇبادا غەرب تەرەپتىكى ھاۋا ئوچۇق بولىدىغان بولسا، ئۇ ھالدا بۇ يەردىمۇ ھاۋانىڭ ئوچۇق بولىدىغانلىغى تۇرغان گەپ. شۇڭا ھاۋا رايى توغرىسىدىكى بۇ ماقال ئىلمىي فائىدىگە تازا ئۇيغۇندۇر.

ئېمىشەن تېغىدىن جاھانغا باقساق،  
ئاجايىب گۆھەر نۇر چېچىپ نۇرسەن.  
سەن گۈرەل - سەنەڭلىك نامايەندىسى،  
سۆيۈملۈك ۋەنەنى ياساندۇرسەن.

## بىراۋگەندىكى ئەرۋاھتىن ئېمىيدىكى گۆھەر نۇرلىرىغىچە

گېرمانىيە فېدېراتىۋ جۇمھۇرىيىتىنىڭ شەرقىي شىمالى بىلەن  
گېرمانىيە دېموكراتىك جۇمھۇرىيىتىنىڭ غەربىي جەنۇب  
تەرىپىدە ھارتس تاغ تىزمىسى بار، بۇ يەردە دېڭىز يۈزىدىن  
1142 مېتىر ئىگىز تۇرىدىغان بىراۋگەن چوققىسى دىگەن بىر  
چوققا بار. خېلىلا ئىلگىرىكى ۋاقىتلاردا، بۇ جايلاردا بەزى  
قەبىلىلەر ئولتۇراقلاشقان. كىشىلەر مال باققاچ ۋە ئوتۇن  
تەرگەچ بۇ چوققىغىمۇ چىقىپ قالاتتى، بەزى ۋاقىتلاردا تاغ  
ئارىسىدا ئىنتايىن غەلىتە كۆلەڭگىگە ئۇچرىشىپ قالاتتى -  
چوققىدىن يىراققا قارىغاندا، ئاسماندا غايەت زور بىر رەڭلىك نۇر  
ھالقىسى كۆرۈنەتتى، نۇر ھالقىسىنىڭ ئىچىدىن يەنە غايەت زور  
بىر ئادەم كۆلەڭگىسى پەيدا بولۇپ قالاتتى. شۇ چاغدا كىشىلەر  
ھامان پات - پات پەيدا بولۇپ تۇرىدىغان بۇ غەلىتە ئەھۋال

توعرىسىدا نەشۈشلەنگەن ھىسسىيات بىلەن سۆز - چۆچەك فىلىش - قان. بەزىلەر بۇ ئەرۋاھلارنىڭ كۆلەڭگىسى دىگەن. مۇسداق رىۋايەت ئەۋلاتتىن - ئەۋلاتقا ئارقىلىپ كەلگەن. كىشىلەر مۇتۇ تاغ چوققىسىدا پەيدا بولغان نۇر ھالقىسىدىكى ئادەم كۆلەڭگىسى چۈشكەن ھادىسىنى بىراۋگەن ئەرۋاھى دەپ ئاتىغان.

ئەمىلىيەتتە مۇسداق ھادىسىلەر ئېلىمىزنىڭ بەزى ئىگىز تاغ چوققىلىرىدىمۇ پەيدا بولغان ئىدى، خۇسۇسەن سىحۋەن ئۆلكىسىنىڭ ئېمېشەن تېغىدا كۆپرەك كۆرۈنگەن ئىدى. بۇرۇنقى ۋاقىتلاردا ئەل ئىچىدە سىزىلغان بۇن، بۇدساتۋالارنىڭ نىشە - دىكى كۆپلىگەن رەسىملەردە رەڭلىك نۇر ھالقىلىرى بار، بۇنغا ئېنىق فىلىدىغان كىشىلەر بۇ خىل نۇر ھالقىسىنى مۇت نۇرى باكى گۆھەر نۇرى دەپ ئاتىغان. بۇرۇنقى ۋاقىتلاردا كىشىلەر ئېمېشەن تېغىنىڭ چوققىسىدا تۇرۇپ يىراق ئاسماندا پەيدا بولغان غايەت زور ئادەم كۆلەڭگىسى ۋە ئۇنى چۆرىدەپ نۇرغان رەڭلىك نۇر ھالقىسىنى كۆرۈپ، بۇ بۇدساتۋاننىڭ ئۆزىنى كۆرسىتىۋاتقانلىقى، بۇتنىڭ نۇر چېچىۋاتقانلىقى دەپ قارىغان. ئېلىمىزنىڭ قەدىمقى كىسپلىرىدا ئېمېشەن تېغىدا پەيدا بولغان بۇ خىل ھادىسىنى ئېمىي بۇن نۇرى باكى ئېمىي گۆھەر نۇرى دەپ ئاتىغان. ئۆتمۈشنى خۇراپى كىشىلەر ئېمىي بۇن نۇرىنى كۆرگەنلىك ئىلاھ بىلەن سىلا بولغانلىقى دەپ خانا ئويۇغان، ھەتتا بۇن نۇرىنى كۆرگەندى كىيىن دەرھال ئاددى تەنسى قۇربان فىلىپ، بۇن نۇرىغا قاراپ

سەكرەش كېرەك، شۇنداق قىلغاندىلا بۇدىستىمۇ ئادەمبەك جېنىنى جەننەتكە باشلاپ راھەت بېغىشلادۇ، دەپ خاتا قارىغان ئىمپىيەتەن نېغىنىك چوققىسى ئالغۇن چوققا دەپ ئاتىلىدۇ. سەي تەرىپىدە جاندىن كېچىش قىرغىغى بار، ئۇنىڭ تۆۋەن تىك بار، ئېتىشلارغا قارىغاندا، ئۆتمۈشتە بۇ يەردە ئىمپىيە گۆھەر بۇرنى



19-رەسىم ئىمپىيە گۆھەر نۇرى

كۆرۈپ، جېنىدىن كېچىپ تۆۋەنگە سەكرەپ تاغ تۈۋىدە جان بەرگەنلەر ھەقىقەتەن بولغان. خۇراپى ئىدىيە كىشىلەرنى ئازدۇرۇ-ۋاتقاچقا، جېنىدىن كېچىپ ئۆلگەنلەرگە تولىمۇ ئۇۋال بولغان ئىدى. ئۇنداق بولسا، بىراۋگەن ئەرۋاھى بىلەن ئىمپىيە گۆھەر

نۇرى دىگەن نىمىلەر زادى فاندای شەكىللەنگەن؟

مۇنداق ھادىسىنىڭ پەيدا بولۇشى سەۋەبى ئايدىڭلاشتۇ-  
رۇس ئۇچۇن، گەپى ئالدى بىلەن بىر كىچىك نەرسىدىن  
باشلاشقا توغرا كىلىدۇ.

بىر قەدەر قۇتىدىن خۇەندىڭ قۇتىسىدەك بىر نەرسە تەسار-  
لاب. بۇ مەنبەسىنىڭ ئەسۋاۋى قىلايلى، قەدەر قۇتىنىڭ ئوك  
يېغىدى كىچىك بىر تۆشۈك ئېچىپ، نۇرى شۇ كىچىك نۆشۈك-  
نىلا ئۆتكۈزەلەيلى. مۇشۇ كىچىك نۆشۈككە توغرىلاپ مەلۇم  
ئارىلىقتا بىر چوك قەدەر قۇتا قويايلى، چوك قەدەر قۇتىنىڭ  
سول يېقىمىدا چوڭراق بىر بۇمۇلاق تۆشۈك ئاجايىلى. كىچىك  
بۇشۇك بىلەن چوك بۇشۇك ئارىلىغىغا دەسلەپ بىر لوبا ئەينەك  
قويۇپ، كىچىك تۆشۈكتىن چىققان نۇرنى لوبا ئەينەكتىن ئۆت-  
كۈرۈپ يورۇقلۇق دەستىسى شەكىللەندۈرەيلى ھەمدە بۇ يورۇق-  
لۇق دەستىسى دەل چوك تۆشۈك ئىچىگە كىرگۈزەيلى، بۇنىڭ  
بىلەن، قايتقان يورۇقلۇق كۆرۈنمەيدۇ. ئاندىن يەنە لوبا ئەينەك  
بىلەن چوك نۆشۈك ئۈستىسىغا بىر پارچە ئەينەك ناختمىسى قويايلى،  
ئەينەك ناختمىسىنى ئۇششاق سۇ نامچىلىرى بىلەن  
توشقۇزايلى. كىچىك نۆشۈكتىن چىققان نۇرلارنى لوبا ئەينەكتىن  
ئۆتكۈزۈپ ئەينەك ناختمىسىنىڭ ئۈستىگە چۈشۈرەيلى. ئەينەك  
ناختمىسىنىڭ ئۈستىدە ئۇششاق سۇ نامچىلىرى بولغاچقا، يورۇقلۇق  
بۇرلىرى ئۇششاق سۇ نامچىلىرىنى ئايلىنىپ ئۆتۈشكە مەجبۇر بولىدۇ،  
شۇنىڭ بىلەن يورۇقلۇق بۇرلىرى ئۇششاق سۇ نامچىلىرى ئارىسىد-

دىكى بوشلۇقلاردىن ئۆتۈپ، چوڭ قەغەز فۇتىنىڭ چوڭ تۆشۈكى ئەتراپىدا سىرتى قىزىل، ئىچى كۆك بولغان رەڭلىك نۇر ھالقىدىغان سىنى كۆرسىتىدۇ. يورۇقلۇق نۇرلىرىنىڭ مۇشۇنداق ئۇششاق-ئۇششاق نۇقتىلارنى ئايلىنىپ ئارىلىقلاردىن ئۆتۈشى ھەمدە نۇر ھالقىسىنى پەيدا قىلىش ھادىسىسى دىفراكسىيە (نۇرنىڭ پارشا-لىقىنى ئەگىپ ئۆتۈپ داۋام قىلىشى) دەپ ئاتىلىدۇ. ئېنىق ئېيتقاندا، يورۇقلۇق دولقۇنلىرىنى ئۆز ئىچىگە ئالغان تۈرلۈك دولقۇنلار تارقىلىش جەريانىدا، ئەگەر چوڭ-كىچىكلىكى دولقۇن ئۇزۇنلۇغىغا يېقىن ياكى دولقۇن ئۇزۇنلۇغىدىن كىچىك بولغان جىسىملارغا توسىلىپ قالىدىغان بولسا، ئۇ مۇشۇ جىسىمدىن ئايلىنىپ ئۆتۈپ، داۋاملىق ئالغا ئىلگىرىلەيدۇ، ناۋادا ئۇ چوڭ-كىچىكلىكى دولقۇن ئۇزۇنلۇغىغا يېقىن ياكى دولقۇن ئۇزۇنلۇغىدىن كىچىك بولغان كىچىك تۆشۈكتىن ئۆتىدىغان بولسا. ئۇ چاغدا، بۇ يورۇقلۇق نۇرلىرى كىچىك تۆشۈكنى مەركەز قىلىپ، ھالقىدىغان سىمان دولقۇن ھاسىل قىلىپ داۋاملىق ئىلگىرىلەپ تارقىلىۋېرىدۇ. مانا بۇنداق ھادىسە دىفراكسىيە دەپ ئاتىلىدۇ. يۇقۇرىدا ئېيتىلغان تەجرىبىدە چوڭ قەغەز فۇتىدىن چوڭ بىر تۆشۈك ئېچىپ قويۇشتىن مەقسەت نۇر ھالقىسىنىڭ مەركىزىدە قايتقان نۇرنى ئارىلاشتۇرماي، يورۇقلۇق ھالقىسىنىڭ دىسپېرسىيىلىنىشتىن (رەڭنىڭ تارقىلىشىدىن) شەكىللەنگەن رەڭگىنى ئوڭايراق ئېنىق كۆرۈنۈپ تۇرۇش ئىمكانىيىتىگە ئىگە قىلىشتىن ئىبارەت.

بىراۋگەن ئەرۋاھى ۋە ئېمپىي گۆھەر نۇرنىڭ پەيدا بولۇشى



دىگەن گەپلەرگە كەلسەك، ئەمىلىيەتتە ئۇ يورۇقلۇق نۇرلارنىڭ دىفراكسىيە ھادىسىسىدىن ئىبارەت.

ئادەتتە ئىگىز تاغ چوققىسىنىڭ ئەتراپلىرى ئازاد رەك كېلىدۇ. ناۋادا سىز پۇرسەت بولۇپ ئېمپىيەشەن تېغىنىڭ چوققىسى بولغان ئالتۇن چوققىغا چىقىپ، ئىگىز تاغنىڭ چوققىسىدا تۇرۇپ، قۇياشقا كەينىڭىزنى قىلىپ، ئۇدۇلكىزدىكى شالاڭ تۇمانلارغا ۋە قوبۇق بۇلۇتلارغا قاراپ تۇرسىڭىز، قۇياش نۇرى ئارقىڭىزدىن كېلىپ، بۇلۇت قاتلاملىرىغا چۈشۈشتىن ئىلگىرى، نۇر شالاڭ تۇمانلارنىڭ ئارىسىدىن ئۆتۈش ۋاقتىدا بەزى ئۇششاق سۇ نامچىلىرىنى ئايلىنىپ ئۆتىدۇ ھەمدە ئۇششاق سۇ تامچىلىرى ئارىسىدىكى بوشلۇقتىن ئۆتىدۇ، شۇنىڭ بىلەن دىفراكسىيە ھادىسىسى بۇز بېرىدۇ-دە، ئالدىڭىزدىكى يەردە-سىمان بۇلۇنلاردا رەڭلىك يورۇقلۇق ھالقىسى شەكىللىنىدۇ. ناۋادا قۇياشنىڭ ئورنى كۆزىڭىز بىلەن بىر توغرا ئوق سىزىڭى ئۈستىدە بولىدىغان بولسا، ئۇ ھالدا يورۇقلۇق ھالقىسىنىڭ مەركىزى مۇشۇ توغرا ئوق سىزىڭىنىڭ ئۈزىرىۋاتقان سىزىڭى ئۈستىدە بولىدۇ. يورۇقلۇق ھالقىسىنىڭ ئىچىدىن ئادەم كۆلەك-گىسى يەيدا بولۇش مەسىلىسىگە كەلسەك، بۇنىمۇ چۈشەن-دۈرۈش خېلى ئوڭساي. قۇياش نۇرى ئارقىڭىزدىن كېلىپ، ئالدىڭىزدىكى يەردىسىمان بۇلۇنلار ئۈستىدە سىزنىڭ ئىگىز-چوك كۆلەككىڭىزنى چۈشۈرىدۇ، ئۇ خۇددى كېچىسى ئاي نۇرى يول ئۈستىگە سىزنىڭ كۆلەككىڭىزنى چۈشۈرگەنگە ئوخشايدۇ،

ئوخشاش بولمايدىغان بېرى تۈكى. ئاي ئاسماندا بولغاچقا، ئادەم كۆلەڭگىسى بەرگە - بولغا حۈنىسدۇ؛ تاغ چوققىسىدا بولسا، قۇبانى بىلەن سىزنىڭ ئورنىڭىز بىر بوعرا ئوي سىزنىڭ بولغاچقا، كۆلەڭگىز ئۇدۇللا بۇلۇب بەردىسىگە نىك جۈسدۇ، كۆلەڭگە تېخىمۇ ئەينەندەك كۆرۈنىدۇ، بەنە كېلىپ كۆلەڭگە دەل يورۇقلۇق ھالقىسىڭىز ئوتۇرىسىدىكى ئورۇنغا چۈشىدۇ.

ئېلىمىزدە چوك - چوك تاغلار، ئىگىز چوققىلار شۇنچە نۇرغۇن تۇرسا، نىمە ئۈچۈن ئېمپىيەشەن تېغىدا گۆھەر نۇرلارنىڭ يۈز بېرىشى كۆپرەك بولىدۇ؟ بۇ ئەھوال ئېمپىيەشەن رايونىنىڭ جۇغراپىيىلىك مۇھىتى بىلەن مۇناسىۋەتلىك. ئېمپىيەشەن تېغى دېڭىز يۈزىدىن 3099 نەچچە مېتىر ئىگىز تۇرىدۇ، شەرق تەرىپىدە قاتمۇ - قات كىچىك تاغلار، تىك يارلار، بولۇپ، ئەتراپى ئوچۇقچىلىق. شىمال تەرىپىدىكى يانتۇلۇق خېلىلا تىك كەلگەن. تاغ تۈۋى سىچۈەن ئويمانلىقى بىلەن تۇتىشىپ تۇرىدۇ. تاغ ئارىسىدا ئورمانلار قويۇق ئۆسۈپ تۇرىدۇ، تاغ تۈۋىدە دەريا - ئۆستەڭلەر گىرەلىشىپ كەتكەن. ھور مەنبەسى تولۇق، ھاۋاسى تولىمۇ نەم. نەم ھاۋا شىمال بىلەن تاغ باغرىنى بويلاپ يۇفۇرىغا ئۆرلەپ چىققاندىن كىيىن، ئارا - ئارا سوۋۇپ قېتىپ تۇمان بولۇپ كېلىدۇ، سۇكا بىر سىلىنىك تۆپ يەسىلىدە تاغنى بېلىگىچە دىگۈدەك، قونۇق تۇمان قاپلاپ تۇرىدۇ. ئالمۇن چوققىدا نۇرۇب، ئەتراپىدا كۆز سالغاندا، ئاپپاق بۇلۇنلار "دولغۇن" لىسىپ، خۇددى خۇاكىنەن بېغى ۋە

بېخەي دېڭىزىدا بۇلۇت كۈزەتكەندىكىدەك. ئىنسانى ھەيۋەتلىك كۆرۈنىدۇ. ئارقىكىزدىكى بۇلۇتلار تۆۋەنلەپ، كۈچلۈك قۇياش نۇرى ئالدى تەرىپىڭىزگە چۈشكەن، ئۇنىڭ ئۈستىگە ئالدى تەرىپىڭىزدىكى بۇلۇتلار پەردە بولۇپ قالدىغان. شارائىتىلا ئېمپىي گۆھەر نۇرلىرى پەيدا بولۇشى مۇمكىن. ناۋادا قۇياش نۇرىنى بىر مەھەل بۇلۇتلار تۈستۈۋالدىغان بولسا، ئېمپىي گۆھەر نۇرلىرى دەھالدا ئايرىپ بولىدۇ، ھەتتە پەش دېگەنچە بۇلۇتلار ئۆتۈپ كېتىپ قۇياش چىقىدىغان بولسا، ئېمپىي گۆھەر نۇرلىرى يەنە پەيدا بولىدۇ. نۇر ھالقىسى ئادەمگە ئەگىشىپ قوزغىلىپ تۇرىدۇ، سىز ئورنىڭىزدىن قوزغىلىشىڭىز، گۆھەر نۇرىمۇ ئورنىنى يۆتكەيدۇ. بۇ چاغدا چوققىدا تۇرۇپ ئالقىنىد. ئىزىنى چىقىرىپ ئالدىڭىزغا قارىشىڭىز، بۇلۇت پەردىسىدە بەش بارماقنىڭ يوغانلىتىلغان كۆلەڭگىسى پەيدا بولىدۇ، ئۇنىڭ چوڭ-لۇغى كىشى ھەيران قالدۇرغۇدەك بولۇپ، ھەقىقەتەن غايەت يوغان ئالۋاستى قولىنىڭ كۆلەڭگىسىگە ئوخشاپ قالىدۇ.

بىراق ھەقىقىي جوققىسىدا ۋە ئېمپىي ئالغۇن چوققىسىدا گۆھەر نۇرلار پەيدا بولۇشنىڭ سەۋەپلىرىنى، جۈملىدىن نۇر ھالقىسى ئىچىدىكى ئادەم كۆلەڭگىسىنىڭ گۆھەر نۇرلارنى كۆرۈۋاتقان كىشىنىڭ ئۆزىنىڭ كۆلەڭگىسى ئىكەنلىكىنى بىلىۋالغاندىن كېيىن، بىراق ھەقىقىي ئەرۋاھى، بۇدساتموانىڭ ئۆزىنى كۆرۈۋاتىشى دېگەنگە ئوخشاش بۇنداق قارىشىمىزغا ئېيتىلغان گەپلەرگىمۇ ئىشىنىۋەرمەيسىز.

باشقا تاغ چوققىلىرىدا، شارائىت تولۇقلا بولسا، يەنى بىر تەرىپىدە قۇياشنىڭ كۈچلۈك نۇرى، يەنە بىر تەرىپىدە بولۇپ-نۇمانلار بولسا، ئۇنىڭ ئۈستىگە قۇياش ئەتىگەن ۋە كەچتۇرۇنلىرى تۆۋەنرەك ئورۇندا بولىدىغانلا بولسا، گۆھەر نۇرلىرى پەيدا بولۇشى مۇمكىن. مەسىلەن، تەيشەن تېغىدەك مەشھۇر تاغلارنىڭ چوققىسىدىمۇ گۆھەر نۇرلار پەيدا بولۇشى مۇمكىن. بەزى كىشىلەرنىڭ كۈزىنىڭ ھىساپلاشلىرىغا قارىغاندا، ئېمپىيەشەن تېغىنىڭ چوققىسىدا گۆھەر نۇرلىرى يىلىغا 70 نەچچە قىتىم پەيدا بولۇپ تۇرىدىكەن، تەيشەن تېغىنىڭ چوققىسىدا گۆھەر نۇرلىرى يىلىغا 5-6 قېتىملا پەيدا بولىدىكەن. ئېمپىيەشەن تېغىدا بىر يىلنىڭ تۆت پەسلىنىڭ ھەممىسىدىلا گۆھەر نۇرلار پەيدا بولۇپ تۇرىدۇ، بولۇپمۇ قىش پەسلىدە تېخىمۇ كۆپ پەيدا بولۇپ تۇرىدۇ. تەيشەن تېغىدا بولسا، گۆھەر نۇرلىرى پەقەت ياز پەسلىدىلا ئاندا-ساندا بىرنەچچە قېتىم پەيدا بولىدۇ، باشقا پەسلىدە بولسا، يوق دېيەرلىك.



مىرفىرات ئۆزىنى فىلار نامان،  
ئاللاسا ھەبەتلىك كۈچمۇ ئاشقان.  
ئۆبۇسلا كەسكەندە بوران - چاقۇنلار،  
قۇبۇلغان ئاپىتتىن جاھان بۇرلاغان.

## قارا قۇيۇن ۋە چاڭ-توزاڭلىق قۇيۇن

1970-يىلى 5-ئاينىڭ 27-كۈنى، خۇەن ئۆلكىسىدىكى  
لىتەن ناھىيىسىنىڭ ئاسمىدا قارا بۇلۇنلار بولغىنى بۇرەتتى،  
ئاسمىسىمۇ، بەرىمۇ قاراغۇلۇق قاپلىغان ئىدى. بوساتسىلا،  
قارا بۇلۇنلار ئارىسىدىكى وارونكا شەكىللىك بىر بەرسە بىك  
ساڭگىلاپ چۈشۈۋاتتى. "وارونكا" ئۈچى چىققاندىن ئۇرئاب،  
سۈرۈلغاندىن ئىنچىكىلەپ باراسى. ئارىدىن ئۇرۇن ئۆتمەي،  
ئاحىر ئۇرئاب بەر بۇزىگە بېسىپ چۈشى، لىشۈي دەرىياسىدىن  
ئۆتۈپ كىسۋاتقاندا، دەريا ئۈستىدا ئىگىزلىكى 30 نەچچە  
مىتىر بولمۇغى نەچچە 10 كۇۋادىرات مىتىر كىلىدىغان بىر  
سۇ بۇزۇكى بۆكىنىپ كۆتىرىلىپ، بىر دەمدىلا دەريادىكى  
سۈيۈ قۇرۇپ كەتتى.

ئادەتتە ھاۋا راتىمۇناسلىق كىتابلىرىدا سۆزلىنىپ كىلىۋاتقان  
قۇيۇن دىگەن مانا سۇ. ئۇ قارا قۇيۇن دەپمۇ ئاتىلىدۇ. ئاسمى

تۇنى "ئەجدىھانىڭ سۇ سۈمۈرۈشى"، "ئەجدىھانىڭ قۇسۇق شىپاڭلىتىشى"، "ئەجدىھانىڭ تەتۈر ساڭگىلاپ تۇرۇشى" دېيىشەدۇ.

قۇيۇن كۆپ ھاللاردا چېقىلغان چاقماققا ۋە گۈلدۈرمامغا ئەگىشىپ پەيدا بولىدۇ، ئاسماننىمۇ، يەر-جاھاننىمۇ قاراڭغۇلۇق قاپلاپ كېتىدۇ، چاڭ-توزاڭ كۆتىرىلىدۇ، مانا بۇ ئەھۋاللار قۇيۇننىڭ بارلىققا كېلىشى سىرلىق، قورقۇنچلۇق دېگەن كەيپە-يانى جىددىلەشتۈرۈپ قويدۇ، بەزىلەر بۇنى خانا ھالدا، بۇ بىر خىل كېلىشمە سىلىكنىڭ بىشارىتى دەپ تونۇغان.

ئەمىلىيەتتە، قارا قۇيۇن - ئىنتايىن - ئىنتايىن تېز ئايلىنىپ ماڭىدىغان-بوران بولۇپ، ئۇ نەچچە مىڭ مېتىر قېلىنلىقتىكى گۈلدۈرماملىق يامغۇر بۇلۇتلىرىنىڭ مەركىزىي قىسمىدىن باشلىنىدۇ. ئۇ يەردە، تۆۋەندىكى ئىسسىق ھاۋا ناھايىتى تېز سۈرئەت بىلەن يۇقۇرى ئۆرلەيدۇ، يۇقۇرىدىكى سوغاق ھاۋا ناھايىتى تېز سۈرئەت بىلەن تۆۋەنلەيدۇ، ھاۋا ئېقىمى گۈلدۈر-ماملىق يامغۇر بۇلۇتلىرى ئارىسىدا كەسكىن قوزغىلىدۇ، يۈنۈلۈشمۇ ئۆزگىرىدۇ، شۇنىڭ بىلەن قاينام ھاسىل بولىدۇ. قاينام ئېگىلىپ يانتۇلاشقان، گۈلدۈرماملىق يامغۇر بۇلۇنلىرىنىڭ گىرۋىگىگە كېلىپ تۆۋەنگە قاراپ جىددى بۇرۇلغان جاعدا، يىراقتىن قارىسا، ۋارونكاسمان بۇلۇت پەيدا بولىدۇ ھەمدە ئايلىنغان پېتى تۆۋەنگە تىك ساڭگىلايدۇ. قارا قۇيۇن ئىچىدە ھاۋا بېسىمى تۆۋەنلەيدىغان بولغاچقا، ھاۋادا سوۋۇس پەيدا

بولۇپ، ئىچىدىكى سۇ ھورلىرىنى قېتىپ قويىدۇ، شۇنىڭ بىلەن كۆرگىلى بولىدىغان بۇلۇت تۈۋرۈككە ئايلىنىپ قالىدۇ. قارا قۇيۇن سېكۇنتىغا 100 مېتىر دىگۈدەك ئىنتايىن زور سۈرئەت بىلەن ئايلىنىغان چاغدا، ئۇنىڭدىن پەيدا بولغان مەركەزدىن قاچما كۈچ ئۇنىڭ ئىچكى قىسمىدىكى ھاۋانى ئۆزگەرتىپ ئىنتايىن شالاك ھالەتكە — ھەقىقى بوشلۇققا يېقىنلاش- ھۈدەك دەرىجىگە كەلتۈرۈپ قويىدۇ. شۇنىڭ بىلەن ئىچكى-

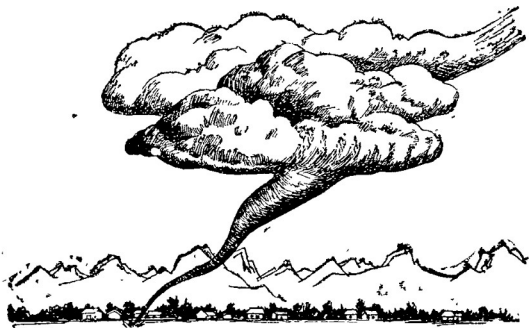

20-رەسىم قارا قۇيۇن

تاشقى ئاتموسفېرا بېسىم كۈچىدا ئىنتايىن زور پەرق بارلىققا كىلىدۇ. قارا قۇيۇننىڭ ئىچىدىكى ھاۋانىڭ بېسىمى ناھايىتى كىچىك، سىرتىدىكى ھاۋا بېسىمى ئالاھىدە زور بولىدۇ، مانا بۇنىڭ بىلەن قارا قۇيۇننىڭ ئىچىدە غايەت زور سۈمۈرۈش كۈچى ھاسىل بولىدۇ. قارا قۇيۇن كەنت-مەھەللىلەردىن

ئۆتكەندە، ئۆي ئۆگزىلىرىنى سۈمۈرۈۋېلىپ، ئۆيلەرنى ئورۇۋېتىدۇ، كۆللەردىن ئۆتكەندە، كۆلدىكى سۇلارنى سۈمۈرۈپ قۇرۇتۇۋېتەلەيدۇ، كۆلنىڭ ئەتراپىدىكى يەر يۈزىدە تۇرغان نەرسىلەرنى يۆگەشتۈرۈپ ئاسمانغا ئېلىپ چىقىپ كېتەلەيدۇ؛ ئادەملەر توپىدىن ئۆتكەندىمۇ، ئادەملەرنى سۈمۈرۈپ ئېلىپ كېتىپ، كېيىن يىراققا تاشلىۋېتەلەيدۇ.

گەرچە قارا قۇيۇننىڭ دائىرىسى كىچىك بولۇپ، ۋاقتى ئۇزۇن بولمىسىمۇ، لېكىن ئۇنىڭ ۋەيران قىلىش كۈچى دېڭىز بورىغا قارىغاندا نەچچە ھەسسە زور بولۇپ، ئالدىغا ئۇچرىغان ھەرقانداق نەرسىنى دېگۈدەك ئۇچۇرتۇپ كېتەلەيدۇ. بۇندىن 20 نەچچە يىل ئىلگىرى شاڭخەيدە بىر قېتىم كۈچلۈك قارا قۇيۇن پەيدا بولغان بولۇپ، 3 قەۋەتلىك بىر بىنانى ئورۇۋەتكەن، پولات چىمۋىق ۋە سىمونتتىن ياسالغان 4 قەۋەتلىك بىنانىڭ بىر بۇرجىگىنى ئۇچۇرۇپ كەتكەن، ئېغىرلىقى 110 مىڭ كىلوگرام كېلىدىغان يوغان بىر ماي تۇڭمىسىمۇ يەردىن يۇلۇۋېلىپ، ئۆز جايىدىن 120 مېتىر نېرىسىغا تاشلىۋەتكەن ئىدى. شۇنداقسىمۇ، قارا قۇيۇن ماڭغان يولىدىن چىقمايلا ماڭدىغانلىقى ئۈچۈن، ئۇنىڭدىن 100 مېتىر نېرىدىكى ئىمارەتلەر قىلچىمۇ ۋەيرانچىلىققا ئۇچرىمايدۇ.

ئادەتتە قارا قۇيۇن يازلىقى پەيدا بولىدۇ، ئەتىياز، كۈز پەسىللىرىدە ئازراق ئۇچرايدۇ، قىش پەسلىدە بولسا يوق دىيەرلىك. ئېلىمىزنىڭ جەنۇبىي قىسمىدىكى شىشا تاقىم ئارال-



لىرى ئورۇنلاشقان دىكىمىز بۇزىدە قارا فۇيۇن بىل بوسى دىگۈدەك يەردە بولۇپ تۇرىدۇ. بارلىقى قارا فۇيۇننىڭ كۆپ بولۇشىدىكى سەۋەب سۈكى، بۇ چاغدا ئاسماندا گۈلدۈرماسلىق نامغۇر بۇلۇنلىرى بەك ئاسانلا بەردا بولىدۇ، بۇ چاغدا يۇقۇرى بوسلۇق-تىكى ھاۋا ئىقلىمىدا بەك ئاسانلا كەسكىن قوزغىلىش يەردە بولىدۇ، شۇنىڭ بىلەن قايىم ھاسىل بولۇپ قارا فۇيۇن بارلىققا كېلىدۇ.

قارا فۇيۇن ئېلىمىزنىڭ ھەممە ئۆلكىلىرىدە دىگۈدەك ئاندا-ساندا بولسىمۇ بولۇپ باققان، سېلىشتۇرۇپ كۆرگەندە، جەنۇبىي جۇڭگو ۋە شەرقىي جۇڭگو رايونلىرىدا، خۇسۇسەن خەيسەن ئارىلى ۋە ئۇنىڭ ئەتراپىدا ھەم شەرقىي جەنۇبىي دىكى باقىسىدىكى رايونلاردا كۆپرەك كۆرۈلىدۇ. ئامېرىكا، ئەنگىلىيە، يېڭى زىلاندىيە، ئاۋسترالىيە، ئىتالىيە، ياپونىيە قاتارلىق جايلار قارا فۇيۇن كۆپرەك يەردە بولىدىغان دۆلەتلەردۇر. بۇ دۆلەتلەر بىلەن سېلىشىشۇرغاندا، ئېلىمىز قارا فۇيۇن كۆپ يەردە بولمايدىغان دۆلەتتۇر. ئامېرىكىدا ھەمىشە قارا فۇيۇن يەردە بولۇپ تۇرغاچقا، نۇرغۇن دىھانلار مەخسۇس قارا فۇيۇندىن دالىدا بولىدىغان ئورنلارنى كولاپ قويۇشقان، قارا فۇيۇن يەردە بولۇپ قالسىلا، كىشىلەر ئورلىرىنىڭ ئۇچۇرۇلۇپ كېتىشىدىن ساقلىنىش ئۈچۈن، دەرھال ئورنىغا كىرىۋالىدۇ.

ئىچكى موڭغۇل، گەنسۇ، سىنجاڭ قاتارلىق قۇرۇق ئىسسىق بولىدىغان باسقۇچ، قۇملۇق ۋە قۇرغاق رايونلاردىمۇ ئەنسىياز

ۋە ياز پەسىللىرىدە قوم- توپا ئارلاشقان ھالەتتە چۆگىلەپ  
يۇقۇرىغا ئۆرلەپ چىقىپ كېتىۋاتقان ھاۋا فابىنىمىسى كۆرۈنگەنلىكى  
بولدۇ، بۇ چاغلاردا چاڭ- توزاڭلىق قۇيۇن پەيدا بولىدۇ.



21- رەسىم چاڭ- توزاڭلىق قۇيۇن

مەسىلەن، شىنجاڭدىكى قوڭۇر تاغ رايونىدا مۇنداق چاڭ-  
توزاڭلىق قۇيۇن پەيدا بولغان، يىراقتىن قارىغاندا، يەڭگىل  
ئىس- تۈتەك تولغىنىپ- تولغىنىپ يۇقۇرىغا ئۆرلەپ چىقىپ  
كېتىۋاتقانغا ئوخشاپ كېتىدۇ. ئادەتتە چاڭ- توزاڭلىق قۇيۇن  
ھاۋا ئوچۇق، بۇلۇتسىز كۈنلەردە پەيدا بولىدۇ، يەر يۈزى  
قۇياش نۇرىدا قاتتىق قىزىپ كەتكەندە، ھاۋا ئېقىمىنىڭ كۈچلۈك  
تۈردە يۇقۇرىغا ئۆرلىشىنى پەيدا قىلىدۇ. غەربىي شىمال رايونىدا

ھاۋا قۇرغاق بولغاچقا، بۇلۇت شەكىللەنمەيدۇ. ھاۋا ئېقىمى كۈچلۈك بۇردە يۇقۇرىغا قاراپ ئۆرلىگەندە، ئەتراپتىكى ھاۋا تېز سۈرئەت بىلەن تىك شۇڭغۇپ چۈشىدۇ-دە، ئەسلىدىكى ئورۇننى تولۇقلايدۇ، ئاتموسفېرا بىر ئىزدا تۇرماي قوزغىلىپ تۇرىدۇ، شۇنىڭ بىلەن قاينام ھاسىل بولىدۇ، ھاۋانىڭ ئايلىم-نىش تېزلىگىمۇ سېكۇنتىغا 30 مېتىرچە بولىدۇ، قاينام بىر تەرەپتىن ئايلىنسا، بىر تەرەپتىن چاڭ-توزاڭ، قۇم ۋە باشقا ھەر خىل نىمىلەرنى كۆپلەپ ناھايىتى ئىگىز بولغان جايلاغا كۆپلەپ ئېلىپ چىقىپ كېتىدۇ، گايدا چاڭ-توزاڭ تۇۋرۇڭى بىر كىلومېتىر ئىگىزلىككە يېتىدۇ.

چاڭ-توزاڭلىق قۇيۇن قارا قۇيۇن قاتارىغا كىرمەيدۇ، چۈنكى ئۇلارنىڭ شەكىللىنىش شارائىتى پۈتۈنلەي ئوخشىمايدۇ، ھەممىدىن زور پەرقى شۇكى، چاڭ-توزاڭلىق قۇيۇنغا ئەگىشىپ ۋارونكاسمان بۇلۇت پەيدا بولمايدۇ. چاڭ-توزاڭلىق قۇيۇننىڭ ۋەيران قىلىش كۈچى قارا قۇيۇنغا قارىغاندا خېلىلا ئاجىز بولىدۇ، شۇنداقتىمۇ كۈچلۈك چاڭ-توزاڭلىق قۇيۇنمۇ مەلۇم دەرىجىدە ۋەيرانچىلىق كەلتۈرۈپ چىقىرالايدۇ.

پۈتۈن دۇنيانىڭ بۇ يېرىدە ياكى ئۇ يېرىدە پەيدا بولىدىغان قارا قۇيۇن يىلىغا مىڭدىن ئارتۇق بولۇپ، ھامان كىشىلەرگە ئېغىر بالايى-ئاپەتلەرنى كەلتۈرۈپ تۇرىدۇ. قارا قۇيۇننىڭ دائىرىسى كىچىك، ئۇنىڭ ئۈستىگە ناھايىتى تۇيۇقسىز پەيدا بولۇپ تۇرىدىغان بولغاچقا، ئۇنىڭدىن ئاسانلىقچە ئالدىن

خەۋەر بەرگىلى بولمايدۇ. ھازىر ھاۋا رايى ھەمىشە سۈرەت-  
لىرىدىن پايدىلىنىپ تەھلىل - تەتقىق قىلغان ھالەتتەمۇ، ھۇنىيار  
تۇرۇشنىلا ئۇقتۇرغىلى بولىدۇ، لېكىن قارا قۇيۇننىڭ پەيدا  
بولۇش ۋاقتىنى ۋە ئورنىنى ئالدىن توغرا خەۋەر قىلغىلى  
بولمايدۇ.



يورۇقلۇق نۇرلىرى ئىگىۋىسىگەن،  
نۇر ھالقا بەزىدە گۈرەل كۆرۈنگەن.  
مەنزىرە بېقىنلاپ كېلىۋاتقاندا،  
فۇياشمۇ نۇرنى باشقىدىن تۆككەن.

## گەردىش بىلەن قوتاننىڭ قانداق پەرقى بار؟

ئايدىڭ بولۇپ، يۇلۇزلار شالاڭلاشقان كېچىلىرى شارىسمان  
بىر پارچە بۇلۇت يىراقتىن لەيلەپ كېلىدىغان بولسا، بۇلۇتنىڭ  
بېقىنى ئاينى توسىۋالىدۇ، مۇنداق ئەھۋال ئاستىدا، بەزى  
چاغلاردا ئاينىڭ ئەتراپىدا ئاينى ئوراپ تۇرغان، ئانچىمۇ چوڭ  
بولمىغان ئاپپاق ياكى رەڭلىك نۇر ھالقىسى — ئاي گەردىشى  
پەيدا بولىدۇ.

قۇياشنى يۇقۇرى قاتلامدىكى بۇلاتلار توسىۋالغان چاغلاردىمۇ،  
شارائىت مۇۋاپىقى بولسىلا، قۇياشنى ئوراپ تۇرغان ئاپپاق ياكى  
رەڭلىك نۇر ھالقىسى — قۇياش گەردىشى پەيدا بولىدۇ. كۈندۈز-  
لىرى قۇياش نۇرى بەك كۈچلۈك بولغاچقا، قۇياش نۇرى ھەمىشە  
قۇياش گەردىشىنىڭ نۇر ھالقىسىنى بېسىپ چۈشىدۇ، شۇڭا  
ئادەتتە قۇياش گەردىشىنى كۆرگىلى بولمايدۇ. شۇنداقسىمۇ،

قۇباس گەردىشى پەيدا بولۇش شەرت - شارائىتى بولغان چاغلاردا قۇياشنى پارا ئەينەك ئارقىلىق كۆزەتسەك، قۇياش گەردىشىنى كۆرگىلى بولىدۇ.

مەيلى ئاي گەردىشى بولسۇن ياكى قۇياش گەردىشى بولسۇن، گەردىش رەڭگىنىڭ نۇر ھالقىسىدىكى قىزىل - قىزغۇچ سېرىق رەڭ ھامان سىرتىدا، ئادەتتە سېرىقى ئوتتۇرىدا بولىدۇ، ئىچى ئاچ كۆك كۆرۈنىدۇ، رەڭ جەھەتتە ئېمپى تېغىدىكى گۈزەل گۆھەر نۇرىغا سەل ئوخشاپ كېتىدۇ.

گەردىشنىڭ رەڭلىك نۇر ھالقىسى قانداق شەكىللەنگەن؟ يۇقۇرىدا، مەن ئېمپى تېغىدىكى گۈزەل گۆھەر نۇرى توغرىسىدا سۆزلىگەن چېغىمدا، نۇرنىڭ دىفراكسىيە ھادىسىسىنى ئېيتقان ئىدىم؛ ھەسەن - ھۈسەن توغرىسىدا سۆزلىگەن چېغىمدا، نۇرنىڭ دىسپېرسىيە (رەڭنىڭ تارقىلىپ كېتىشى) ھادىسىسىنى سۆزلەپ ئۆتتۈم. ئاددى قىلىپ ئېيتقاندا، گەردىش قۇياش نۇرى ياكى ئاي نۇرنىڭ بۇلۇت قاتلىمىدىكى ناھايىتى ئۇششاق سۇ تامچىلىرى ياكى ئۇششاق مۇز كرىستاللىرىدىن ئۆتۈپ، دىف-راكسىيىلىنىشى ئارقىلىق جۈملىدىن دىسپېرسىيىلىنىشى ئارقىلىق شەكىللىنىدۇ. كونا كىرىت قىلىپ ئېيتقاندا، قۇياش نۇرى ياكى ئاي نۇرى شالاڭ بۇلۇتلاردىن ئۆتكەندە، بۇلۇتلار ئارىسىدىكى نۇرغۇنلىغان ئۇششاق سۇ تامچىلىرى ياكى ناھايىتى ئۇششاق مۇز كرىستاللىرىغا دۇچ كېلىدۇ، مانا بۇ سۇ تامچىلىرىنىڭ ياكى مۇز كرىستاللىرىنىڭ چوڭ - كىچىكلىگى ئوخشاشراق بولسا،

ئۇلارنىڭ دىئامېتىرى يورۇقلۇق دولقۇنلىرىنىڭ ئۇزۇنلۇقىغا يېقىن كەلسە، نۇر ناھايىتى ئۇتۇشۇق سۇ تامچىلىرىدىن ياكى ئۇتۇشۇق-ئۇتۇشۇق مۇز كىرىستاللىرىدىن ئايلىنىپ ئۆتە-دۇ، ئۇ بۇنداق سۇ تامچىلىرى ياكى مۇز كىرىستاللىرى ئوتتۇرىسىدىكى ئارىلىقلاردىن ئۆتكەن ۋاقىتلاردىلا، يورۇقلۇقنىڭ دىفراكسىيە ھادىسىسى يۈز بېرىدۇ، بۇنىڭ بىلەن نۇر ھالقىسى ھاسىل بولىدۇ، بىزگە مەلۇمكى، قۇياش نۇرى بىلەن ئاي نۇرى (بەنى ئاي يۈزىدە ئەكس ئەتكەن قۇياش نۇرى) نىڭ ھەممىسى قىزىل، قىزغۇچ سېرىق، سېرىق، يېشىل، كۆك، قارا كۆك ۋە سۆسۈندىن ئىبارەت 7 خىل رەڭلىك نۇرنىڭ ئارىلاشمىسىدىن تەركىپ تاپقان، يۇقۇرىدا ئېيتىلغان شارائىتتا يورۇقلۇق نۇرىدا دىفراكسىيە يۈز بېرىپ قىيىنچىلىق سۈنىدۇ، ئۇنىڭ ئۈستىگە 7 خىل يالاڭ رەڭدار نۇر دىفراكسىيەسىنىڭ قىيىنچىلىق سۇنۇش دەرىجىسى سىنىڭ ئوخشاش بولماسلىقى تۈپەيلىدىن دىسپېرسىيە ھادىسىسى پەيدا بولۇپ، ئاق نۇرنى 7 خىل رەڭگە ئايرىۋېتىدۇ. 7 خىل رەڭلىك نۇردىن قىزىل نۇرنىڭ دىفراكسىيەلىك قىيىنچىلىق سۇنۇش دەرىجىسى ھەممىدىن چوڭ بولىدۇ، سىرتىدا، تۆۋەندىكى ھەرقايسى رەڭدار نۇرلارنىڭ دىفراكسىيەلىك قىيىنچىلىق سۇنۇش دەرىجىسى تەرتىپ بويىچە ئىسسىقلىق سۇنۇش دەرىجىسى ھەممىدىن كىچىك بولىدۇ، دىفراكسىيەلىك قىيىنچىلىق سۇنۇش دەرىجىسى ھەممىدىن كىچىك بولغىنى سۆسۈن بولۇپ، ئۇ ئىچكى چەمبىرەكتە تۇرىدۇ. ئاي نۇرىنىڭ ئۆزى بىرقەدەر ئاجىز بولغانلىقى. ئۇنىڭ ئۈستىگە



ھەرقايسى رەڭدار نۇر ھالقىلىرى ئوتتۇرىسىدا قاتىۋ-قاتىۋ ئۆتۈش ئارقىلىق، ئاي گەردىشىنىڭ رەڭلىك نۇر ھالقىلىرىدا 7 خىل رەڭنىڭ ھەممىسى تەل بولمايدۇ، بىرنەچچە خىل رەڭدار نۇرلا بىرقەدەر روشەن بولۇپ، ئۇلارنىڭ رەڭگى ھەسەن-ھۈسەننىڭكىدەك روشەن بولمايدۇ.

سۆزۈم بۇ يەرگە كەلگەندە، بەزى جايلارنى ئېنىق سۆزلەپ بېرەلمىگەنلىكىمنى ئۆزۈمۈ ھىس قىلماقتىمەن، ئالايلىق، نىمە ئۈچۈن دىفراكسىيەلىك قىيىق سۇنۇش دەرىجىسى چوڭراق بولغان قىزىل-قىزغۇچ سېرىق نۇرلار نۇر ھالقىسىنىڭ سىرتىدا، دىفراكسىيەلىك قىيىق سۇنۇش دەرىجىسى كىچىكرەك بولغان كۆك، سۆسۈن نۇرلار نۇر ھالقىسىنىڭ ئىچىدە بولىدۇ؟ شۇنداقلا نىمە ئۈچۈن كىشىلەرگە كۆرۈنۈپ تۇرىدىغان گەردىش-بىر ھالقىدىن ئىبارەت بولىدۇ؟ دىگەنلەرنى ئېنىق سۆزلەپ بېرەلمىدىم.

تۆۋەندە ئاي گەردىشىنى مىسالغا ئېلىپ بۇنىڭدىكى داۋلەتلەرنى سۆزلەپ ئۆتەي.

ناۋادا سىز كېچىسى بىر جايدا تۇرۇپ ئايغا قاراپ تۇرغان بولسىڭىز، ئاينى قىسقىغىنا بىر ۋاقىت ئىچىدە جىم تۇردى دەپ ھىساپلىسىڭىز بولىدۇ. سىز بىر مۇقىم ئورۇندا تۇرۇپ، ئايغا قاراپ تۇرغان بولسىڭىز، كۆزىڭىزمۇ مەلۇم بىر مۇقىم ئورۇندا تۇردى دەپ ھىساپلىسىڭىز بولىدۇ. دىمەك، قىسقىغىنا بىر ۋاقىت ئىچىدە، يورۇقلۇق نۇرى چىقىرىپ تۇرغان ئاي بىلەن يورۇق-



لۇق نۇرنى فوبۇل قىلغان كۆز نىسبى ھالدا ئىككى تەرەپتە مەلۇم ئورۇندا ئۆز ئالدىغا مۇقىملىشىپ تۇرىدۇ. ئاينىك مەركەزىدىن تارتىپ كۆزىڭىزغىچە بولغان ئارىلىقنى ئۆلچىنىپ تۇرغان بىر تال يىپ تەرىقىسىدە ئوق سىزنى دەپ پەرەز قىلىشىڭىز مۇمكىن. شالاڭ بۇلۇتلار كۆزلىرىڭىز بىلەن ئاي ئوتتۇرىسىنى توساپ تۇرىدۇ. شالاڭ بۇلۇتلارنى تەشكىل قىلىدىغان ئۇششاق سۇ تامچىلىرى ياكى ئۇششاق-ئۇششاق مۇز كرىستاللىرى ئىمىر-چىمىر بولۇپ ۋە بىر دەم ئۆرلەپ، بىر دەم بەسلەپ، ئاسماندا قالايمىقان ھالدا لەيلەپ بۇرىدۇ. ئەمدى، كۆزىڭىزگە كۆرۈنۈپ تۇرغان ئاي گەردىشى بىلەن مۇناسىۋەتلىك بولغىنى ئاساسەن، يۇقۇرىدا ئېيتىلغان ئوق سىزىققا تىك تۇرغان پەردە-سىمان تەكشىلىكتىكى نۇرغۇنلىغان ئۇششاق-چۈشتەك سۇ تامچىلىرى ياكى ئۇششاق مۇز كرىستاللىرىدۇر. دىمەك، ئۇششاق سۇ تامچىلىرىنىڭ ياكى ئۇششاق مۇز كرىستاللىرىنىڭ ھەممىسى سىز كۆرۈپ تۇرغان ئاي گەردىشىنىڭ "ئويۇنى"نى "ئورۇنلاش" قاتناشمايدۇ، دەل ئاتسۇ ئوق سىزىققا تىك تۇرغان پەرەز تەكشىلىكتىكى ئۇششاق سۇ تامچىلىرى ياكى ئۇششاق مۇز كرىستاللىرىلا سىزگە "ئويۇن كۆرسىتىش"كە قاتنىشىش پۇرسىتىگە ئىگە بولالايدۇ. بۇ مۇناسىۋەتلىرىنى چۈشەندۈرۈپ بولغاندىن كېيىن، يەنىمۇ ئىلگىرىلەپ تەپسىلى سۆزلەشكە بولىدۇ.

ئاي شالاڭ بۇلۇتلاردىن ناھايىتى يىراققا بولغاچقا، ئايدىن چىققان ئاي نۇرنى ئوق سىرى بىلەن پاراللېل بولغان يورۇق-

لۇق نۇرى دەپ قاراشقا بولىدۇ، يورۇقلۇق نۇرلىرىنىڭ ھەر بىرى ئۇششاق سۇ نامچىلىرى ياكى ئۇششاق مۇر كىرىستاللىرى ئارىسىدىكى بوشلۇقلاردىن ئۆتۈپ دىفراكسىيە ھاسىل قىلىشى، دىسپېرسىيىنى پەيدا قىلىپ كۆپ نەزەرپكە نۇرلۇك رەڭدىكى يالاڭ رەڭلىك نۇرلارنى چېچىشى مۇمكىن. سانسىزلىغان ئۇششاق سۇ تامچىلىرى ياكى ئۇششاق مۇر كىرىستاللىرىدىن دىفراكسىيەلىنىش ئارقىلىق قىيىق سۇنۇپ چېچىلغان بۇنداق يالاڭ رەڭلىك نۇرلار يۇقۇرىدا ئېيتىلغان ئوق سىزىق ئەتراپىدىن كۆزىڭىزگە كۆرۈنگەن بىر قىسىم يالاڭ رەڭلىك نۇرلارنى چاچقاندىلا، ئاندىن سىز ئۇنى كۆرەلەيسىز، كۆزىڭىزدىن تاشقىرىغا چېچىلغان يالاڭ رەڭلىك نۇرلارنىڭ ھىچقايسىسى كۆرەلمەيسىز. شۇنداق قىلىپ، كۆزىڭىز ئەمەلىيەتتە يۇقۇرىدا ئېيتىلغان ئوق سىزىق مەركىزىي سىزىق قىلىنغان بىر كۈنۈسنىڭ چوققىسىدا تۇرغان بولىدۇ، بۇ كۈنۈسنىڭ كەسمە يۈزلۈك ھال-قىمى دەل ئاي گەردىشىنىڭ ئۆزىدۇر. ئېنىقراق قىلىپ ئېيتقاندا، ناۋادا ئىككىمىزنىڭ تۇرغان ئورنىمىز ئوخشاش بولمىسا، ئىككىلىمىز كۆرۈپ تۇرغان ئاي گەردىشلىرى سۆزسىزكى، ئوخشاش بىر ئاي گەردىشى ئەمەس، چۈنكى سىزنىڭ كۆزىڭىزنى چوققا نۇقتىسى قىلىپ شەكىللەنگەن كۈنۈسنىڭ كەسمە يۈزى بىلەن مېنىڭ كۆزۈمنى چوققا نۇقتىسى قىلىپ شەكىللەنگەن كۈنۈسنىڭ كەسمە يۈزى، سۆزسىزكى، ئوخشاش بىر نەكشلىكتىكى ئوخشاش بىر ئورۇندا بولمايدۇ. سۇكا، مۇنداق دېيىشكىمۇ بولىدۇكى، ئاي

نۇرى ئۇششاق سۇ تامچىلىرى ياكى ئۇششاق مۇز كىرىستاللىرى ئارقىلىق دىفراكسىيىلىنىپ ھەم دىسپېرسىيىلىنىپ يالاڭ رەڭلىك نۇرغا ئايلىنىپ كېلىدۇ، ئۇنىڭ ئەسلىدە بوشلۇقتا شەكلى بولمايدۇ، ئۇ ھەممە تەرەپكە چېچىلىپ كەتكەن بولىدۇ، ئۇنى كۆرىدىغان ئادەم بولمىغان چاغدا، يۇمۇلاق شەكىللىك نۇر ھالقى-سىمۇ مەۋجۇت بولمايدۇ. ئايغا توغرىلىنىپ ئارىسىڭىز، كۆزىڭىز تەرەپ-تەرەپكە چېچىلىپ تۇرغان يالاڭ رەڭلىك نۇرلاردىكى ئوق سىزنىق ئەتراپىدا ئوق سىزنىق بىلەن مەلۇم بۇلۇڭ ھاسىل قىلىپ تۇرغان ۋە كۆزىڭىزگە چېلىققان ئاشۇ بىر قىسىم يالاڭ رەڭلىك نۇرلارنى بىر يەرگە يىققان چاغدىلا، ئاندىن سىز ئاي گەردىشىنى كۆرەلەيسىز. چۈنكى ئوق سىزنىق ئەتراپىدا ئوق سىزنىق بىلەن مەلۇم بۇلۇڭ ھاسىل قىلىپ تۇرغان يالاڭ رەڭلىك نۇر بىر يەرگە بىسىلغاندىلا، ئاي گەردىشى بۇمۇلاق ھالقا بولۇپ كۆرۈنىدۇ، بۇ خۇددى سىركۇل (يۇمۇلاق سىزغۇچ) نىڭ ئىككى پۈتى مەلۇم بۇلۇڭ گىرادۇسى ھاسىل قىلغاندا، جەمبىرەك سىزىشقىلا بولغانغا ئوخشاش. كىشىلەرگە كۆرۈنىدىغان ئېمپىيە بېغىدىكى گۆھەر نۇرى بىلەن قۇياش گەردىشىنىڭ نىمە ئۈچۈن ھالقا شەكىللىك بولىدىغانلىغىنىڭ داۋلىسىمۇ مانا مۇشۇ. يۇفۇرىدا ئېتىلغان داۋىلارنى بىلىۋالغاندىن كېيىن، نىمە ئۈچۈن ئاي گەردىشىنىڭ سىرتى قىزىل، قىزغۇچ سېرىق، ئىچى ئاڭ كۆك بولىدىغانلىغىنى چۈشەندۈرۈش ئوڭايراق بولىدۇ. ئاي گەردىشىنىڭ سىرتىدىكى ئۇششاق سۇ تامچىلىرىدىن ياكى

ئۇششاق مۇز كىرىستاللىرىدىن ئەسلىدە دىفراكسىيىلىنىش ئارقىلىق قىيىق سۇنۇش دەرىجىسى بىرقەدەر كىچىك بولغان نۇرغۇنلىغان كۆك رەڭلىك نۇرلار چېچىلىپ تۇرغان بولىدۇ، بىراق، بۇنداق كۆك نۇرلار سىزنىڭ كەينىڭىزگە چېچىلىپ كېتىپ، كۆزىڭىزگە چېلىقمىغانلىقى ئۈچۈن سىز ئۇنى كۆرەلەيسىز؛ ھالبۇكى ئۇششاق سۇ تامچىلىرىدىن ياكى ئۇششاق مۇز كىرىستاللىرىدىن كەلگەن، دىفراكسىيىلىنىش ئارقىلىق قىيىق سۇنۇش دەرىجىسى بىرقەدەر چوڭ بولغان بۇ قىزىل نۇرلار دەل كۆزىڭىزگە چېلىقىدۇ-دە، سىز بۇ قىزىل نۇرلارنى كۆرەلەيسىز، ئەمدى ئىچكى تەرەپتە تۇرغان چەمبەردىكى ئەھۋال-لارغا قاراپ چىقايلى. مۇشۇ چەمبەردىكى ئۇششاق سۇ تامچىلىرىدىن ياكى ئۇششاق مۇز كىرىستاللىرىدىن كەلگەن، دىفراكسىيىلىنىش ئارقىلىق قىيىق سۇنۇش دەرىجىسى كىچىكرەك بولغان كۆك نۇرلار دەل كۆزىڭىزگە چېلىققاندا، سىز كۆك نۇرلارنى كۆرەلەيسىز؛ ھالبۇكى مۇشۇ چەمبەردىكى ئۇششاق سۇ تامچىلىرىدىن ياكى ئۇششاق مۇز كىرىستاللىرىدىن كەلگەن، دىفراكسىيىلىنىش ئارقىلىق قىيىق سۇنۇش دەرىجىسى چوڭراق بولغان قىزىل نۇرلار ئالدىڭىزغا چۈشكىنى بىلەن، كۆزىڭىزگە چۈشمىگەنلىكى ئۈچۈن، سىز ئۇنىمۇ كۆرەلمەيسىز. شۇنداق قىلىپ، سىز سىرتىدا قىزىل نۇرلارنى، ئىچىدە بولسا كۆك نۇر-لارنىلا كۆرەلىگەنلىكىڭىز ئۈچۈن، ئاي گەردىشىنىڭ رەڭگىنىڭ تىزىلىش تەرتىۋى سىرتى قىزىل، ئىچى كۆك بولىدۇ.

رەڭلەرنىڭ تىرىلىش تەرتىۋىنى دىفراكسىيىلىنىش، دىسپېرسىيە-  
يىلىنىش جەريانىدا ھەرفايىسى يالاڭ رەڭدار نۇرلارنىڭ قىيىق  
سۇنۇش دەرىجىسىنىڭ چوڭ-كىچىكلىگى بەلگىلەيدۇ.  
فۇياش گەردىشىنىڭ ۋە ئېمپىي تېغىدىكى گۆھەر نۇرلىرىنىڭ  
نۇر ھالقىسىدا سىرتى قىزىل، ئىچى سۆسۈن بولغان رەڭلەرنىڭ  
تىزىلىش نەرتىۋىنىڭ پەيدا بولۇشىمۇ مانا مۇشۇنداق سەۋەپلەر-  
دىن بولىدۇ.

ئەمىلىيەتتە، گەردىشىنىڭ مۇشۇنداق رەڭلىك نۇر ھالقىسىنى  
بەزىدە ھەتتا مونىچىلاردىمۇ كۆرگىلى بولىدۇ. مونىچىنى يار  
فاپلاپ كەتكەن چاغلاردا، تۇرۇپلا ئۆي ئىچىدىكى لامپۇچكىنىڭ  
ئەتراپىدىمۇ مۇشۇنداق سىرتى قىزىل، ئىچى كۆك تۇتۇق نۇر  
ھالقىسى بەيدا بولىدۇ. بۇنىڭدىن قالسا، كوچا بويلىرىدىكى  
ئۆيلەرنى ئالسا، چاڭ-توزاڭ قونۇپ كەتكەن ياكى ھورلىشىپ  
كەتكەن دەرىزە ئەينىڭدىن يولدىكى چىراقلارغا قارىغاندا،  
يول جىرىغىنىڭ ئەتراپىدىمۇ گەردىشكە ئوخشاش تۇتۇق نۇر  
ھالقىسى كۆرۈنىدۇ

بۇلۇتلار ئارىسىدىكى ئۇششاق سۇ تامچىلىرىنىڭ ياكى ئۇششاق  
مۇز كىرىستاللىرىنىڭ چوڭ-كىچىك بولۇشى گەردىشىنىڭ چوڭ-  
كىچىك بولۇشى بىلەن مۇناسىۋەتلىك. سۇ تامچىلىرىنىڭ ياكى مۇز  
كىرىستاللىرىنىڭ دىئامېتىرى يورۇقلۇق دولقۇنلىرىنىڭ دولقۇن  
ئۇزۇنلۇغىغا يېقىنلاشقانسىمۇ ئۇنىڭ رەڭگىمۇ شۇنچە روشەن  
بولىدۇ. سۇ تامچىلىرى ياكى مۇز كىرىستاللىرى سەللا چوڭ

بولدىغان بولسا، گەردىشنىڭ نۇر ھالقىسى كىچىكرەك بولىدۇ؛  
سۇ تامچىلىرى ياكى مۇز كرىستاللىرى سەللا كىچىك بولىدىغان  
بولسا، گەردىشنىڭ نۇر ھالقىسى چوڭراق بولىدۇ. ناۋادا  
گەردىشنىڭ نۇر ھالقىسى بارا-بارا يوغىناپ بارغان بولسا، بۇ ھال  
بۇلۇتلار ئارىسىدىكى سۇ تامچىلىرىنىڭ ياكى مۇز كرىستاللىرى-  
نىڭ بارا-بارا كىچىكلەپ بېرىۋاتقانلىغىنى چۈشەندۈرۈپ بېرىدۇ،  
بۇنى ھاۋا ئوچۇق بولىدىغانلىغىنىڭ ئالامىتى دەپ قاراشقا  
بولىدۇ. ئەكسىچە، ئەگەرچەندە گەردىشنىڭ نۇر ھالقىسى  
تەدرىجى كىچىكلەۋاتقان بولسا، بۇ ھال بۇلۇتلار ئارىسىدىكى  
سۇ تامچىلىرىنىڭ ياكى مۇز كرىستاللىرىنىڭ بارا-بارا يوغىنا-  
ۋاتقانلىغىنى چۈشەندۈرۈپ بېرىدۇ، بۇنى ھاۋا تۇتۇق بولىدىغان-  
لىغىنىڭ، ھەتتا يامغۇر ياغىدىغانلىغىنىڭ ئالامىتى دەپ قاراشقا  
بولىدۇ.

ئادەتتە كىشىلەر گەردىش بىلەن قوتانىنى كۆپىنچە بىر  
نەرسە دەپ قاراپ، بۇ ئىككىسىنى پەرقلەندۈرمەيدۇ. ئەمىلىيەتتە  
ئۇلار ئوتتۇرىسىدىكى پەرق خېلىلا زور.

بىرىنچىدىن، سىرتىدىن قارىغاندا، قوتانىنىڭ نۇر  
ھالقىسىنىڭ رەڭلىرىنىڭ تىزىلىش تەرتىۋى گەردىشنىڭ  
نۇر ھالقىسىنىڭ رەڭلىرىنىڭ تىزىلىش تەرتىۋىنىڭ دەل ئەكس-  
سىچە بولىدۇ، يەنى سىرتى سۆسۈن، ئىچى قىزىل كېلىدۇ (ئەم-  
لىيەتتە سىرتىدىكى سۆسۈن نۇرى كۆرۈنمىگەچكە، سىرتى سۆس  
كۆك رەڭدە كۆرۈنىدۇ). نۇر ھالقىلىرىنىڭ چوڭ-كىچىكلىگىمۇ

ئوخشاش بولمايدۇ، قوتان گەردىشكە قارىغاندا خېلىلا چوڭ بولىدۇ. قوتاننىڭ شەكلىمۇ كۆپ بولىدۇ.

ئىككىنچىدىن، شەكىللىنىش سەۋىيىدىن قارىغاندا، قوتان نۇرلارنىڭ مۇز كرىستاللىرىدىن ئۆتۈپ سۇنۇشى، قايتىشى ياكى سۇنۇش بىلەن قايتىشنىڭ بىللە بولۇشى ئارقىلىق شەكىللىنىدۇ، ھالبۇكى، گەردىش يورۇقلۇق دىفراكسىيىلىنىش ئارقىلىق شەكىللىنىدۇ.

ئۈچىنچىدىن، شەكىللىنىش شارائىتىدىن قارىغاندا، قوتان كۆپ ھاللاردا سەل چوڭ بولغان مۇز كرىستاللىرىدىن ھاسىل بولغان، ئىگىزلىكى 5-6 كىلومېتىرغا يېتىدىغان يۆگەلمە قاتلاملىق بۇلۇتلارنىڭ ئۈستىدە پەيدا بولىدۇ، مۇز كرىستاللىرىنىڭ دىئامېتىرى كۆرۈشكە بولىدىغان يورۇقلۇق نۇرلىرىنىڭ دولقۇن ئۇزۇنلۇغىدىن چوڭ بولىدۇ؛ ھالبۇكى گەردىش بولسا، كۆپ ھاللاردا ئىگىز توپلانما بۇلۇتلارنىڭ بىر چېتىدە پەيدا بولىدۇ، چۈنكى مۇنداق ياپىلاق شارسىمان بۇلۇتنى ھاسىل قىلىدىغان سۇ نامچىلىرى ياكى مۇز كرىستاللىرىنىڭ چوڭ-كىچىكلىكى بىرقەدەر تەكشى بولىدۇ، سۇ تامچىلىرى ياكى مۇز كرىستاللىرىمۇ ئۇششاق بولىدۇ، دىئامېتىرى كۆرۈشكە بولىدىغان نۇرلارنىڭ دولقۇن ئۇزۇنلۇغىغا ئوخشاپراق كېتىدۇ.

خۇددى گەردىشنىڭ قۇياش گەردىشى، ئاي گەردىشى دەپ پەرقلەنگەندەك، قوتانمۇ قۇياش قوتىنى، ئاي قوتىنى دەپ ئايرىلىدۇ. بەزىدە قۇياش قوتىنىنىڭ بەزىلىرىنىڭ رەڭلىك نۇر

ھالقىسى بولىدۇ، ئاي قوتىنىنىڭ نۇر ھالقىسى ئادەتتە ئاقلا بولىدۇ.

تۆۋەندە قۇياش قوتىنىنى مسالغا ئېلىپ، قۇياش قوتىنىنىڭ قانداق شەكىللىنىدىغانلىغى. ئۈستىدە توختىلىپ ئۆتەيلى.

كۆپ ئۇچرايدىغان قۇياش قوتىنى قۇياش نۇرىنىڭ يۈگەلمە قاتلاملىق بۇلۇتلار ئارىسىدىكى مۇز كرىستاللىرىغا چۈشۈشى ئارقىسىدا شەكىللىنىدۇ، ئارىدا ئىككى قېتىملىق سۇنۇشتىن ئۆتىدۇ ھەمدە سۇنۇش داۋامىدا دىسپېرسىيىلىنىدۇ، شۇنىڭ بىلەن كىشىلەر رەڭلىك قۇياش قوتىنىنى كۆرىدۇ.

نېمە ئۈچۈن قۇياش قوتىنىنىڭ رەڭلىرىنىڭ تىزىلىش تەرتىۋى بويىچە سىرتى سۆسۈن، ئىچى قىزىل بولۇپ، ھەسەن-ھۈسەننىڭكىدىن ئەكسىچە بولىدۇ؟ شۇنداقلا نېمە ئۈچۈن قۇياش قوتىنىمۇ ھالقا شەكىلدە كېلىدۇ؟ ھەسەن-ھۈسەننىڭ شەكىللىنىش سەۋەپلىرىنى ئۇقۇۋالغانلىغىمىز ئۈچۈن، بۇ مەسىلىلەرنى چۈشىنىش ئوڭايراق بولىدۇ.

قۇياش نۇرى سۇ تامچىلىرىنىڭ ئىچى ۋە سىرتىدا ئىككى قېتىملىق سۇنۇشتىن، بىر قېتىملىق قايتىشتىن ئۆتكەندىلا ھەسەن-ھۈسەن شەكىللىنىدۇ؛ لېكىن قۇياش نۇرى مۇز كرىستاللىرىدىن ئۆتكەندە ئۈچ قىرلىق ئەينەكتىن ئۆتكەندەك، ئىككى قېتىملىق سۇنۇشتىنلا ئۆتىدۇ-دە، ئادەتتە قايتىش بولمايلا قۇياش قوتىنى شەكىللىنىدۇ، شۇڭا قۇياش قوتىنى بىلەن ھەسەن-ھۈسەننىڭ رەڭلىرىنىڭ تىزىلىش تەرتىۋى بىر بىرىنىڭ



ئەكسىچە بولىدۇ. ھەسەن - ھۈسەن شەكىللىنىش داۋامىدا قۇياش نۇرى بىر قېتىم ئارتۇق فائىتىدىغانلىغى ئۈچۈن، رەڭلەرنىڭ تىزىلىش تەرتىۋىنى ئاستىن - ئۈستۈن قىلىۋېتىدۇ. قۇياش قوتىنى - نىڭمۇ نىمە ئۈچۈن بىر ھالقىلىق بولىدىغانلىغىغا كەلسەك، بۇمۇ ھەسەن - ھۈسەننىكىكى بىلەن ئوخشاپراق كېتىدۇ. ئوخشە - مايدىغان يېرى شۇكى، ھەسەن - ھۈسەننى شەكىللەندۈرىدىغان سۇ تامچىلىرى ئالدىڭىزدا، قۇياش بولسا ئارقىڭىزدا بولىدۇ، قۇياش نۇرى سۇ تامچىلىرى ئىچىدە بىر قېتىم كۆپ قايتقاندېلا، ئاندىن سىز ئالدىڭىزدىكى ھەسەن - ھۈسەننى كۆرەلەيسىز. ھالبۇكى، قۇياش قوتىنىنى شەكىللەندۈرىدىغان مۇز كىرىس - تاللىرى كۆپ ھاللاردا قۇياش بىلەن بىللە ئوخشاش بىر يۈنۈلۈشتە يەنى ئالدىڭىزدا بولغاچقا، يورۇقلۇق مۇز كىرىستال - لىرىدىن ئۆتۈپ كۆزىڭىزگە چېلىققاندېلا، ئاندىن سىز قۇياش قوتىنىنى كۆرەلەيسىز. ئوخشاش يېرى شۇكى، ھەسەن - ھۈسەنمۇ، قۇياش قوتىنىمۇ ئوخشاشلا كۆزىڭىزنى چوققا نۇقتىسى قىلغان، كۆز بىلەن قۇياش مەركىزىنى تۇتاشتۇرۇپ تۇرغان سىزنىڭ ئوق سىزنىق قىلغان بىر كۈنۈسنىڭ كەسمە يۈزلۈك ھالقىسىدا پەيدا بولىدۇ. يۆگەلمە فاتلاملىق بۇلۇتلاردا مۇز كىرىستاللىرى ناھايىتى كۆپ بولۇپ، ئۇلارنىڭ ھەممىسى دىگۈدەك كۆپ تەرەپكە سۇنغان رەڭلىك نۇر چېچىپ تۇرىدۇ، ئەمما كۆزىڭىز كۆزىڭىزگە چېلىققان رەڭلىك يورۇقلۇق نۇرلىرى - نىلا قوبۇل قىلالايدۇ - دە، ئالدى - كەينىڭىزگە، ئاستى - ئۈستە -

ئىزگە، سول - ئوڭ تەرەپلىرىڭىزگە چۈشكەن رەڭلىك يورۇقلۇق نۇرلىرىنى پۈتۈنلەي كۆرەلمەيدۇ. ھەرقايسى يۈزلۈكلەردە شۇ قەدەر كۆپلىگەن مۇز كرىستاللىرىنىڭ سۇنۇشىدىن چېچىلغان رەڭلىك يورۇقلۇق نۇرلىرى ئىچىدە، دەل ئوق سىزنى بىلەن مەلۇم بۇلۇڭ گىرادۇسى پەيدا قىلىپ قالدىغان بەزى رەڭلىك يورۇقلۇق نۇرلىرى بىر يەردىن بولمىسا، بىر يەردىن ھامان چېقىپ قالىدۇ. مەسىلەن، 22 گىرادۇسلۇق ئارا بۇلۇڭلارنىڭ جەم بولۇشى كۆزىڭىزگە چېلىققان دىسەك، مانا شۇنىڭ ئۆزى يۇمۇلاق شەكىللىك بىر نۇر ھالقىسى - قۇياش قوتىندۇر.

بوشلۇقتىكى مۇز كرىستاللىرىنىڭ كرىستاللىشىش شەكىللىرى - نىڭ ئوخشاش بولمىغانلىقى، مۇز كرىستاللىرىنىڭ نۇر بىلەن ئۇچرىشىش دائىرىسى قۇياشنىڭ نۇرلىرى ئوتتۇرىسىدىكى بۇلۇڭ دەرىجىسىگە ئوخشاش بولماسلىقى قاتارلىق سەۋەپلەر تۈپەيلىدە - دىن، قۇياش قوتىنىنىڭ كۆپ خىل شەكىللىرى بارلىققا كېلىدۇ، يەككە - يىگانە نۇر ھالقىسىدىن تاشقىرى، بىرلا ۋاقىتتا پەيدا بولىدىغان، بىرنەچچىسى قاتار تۇرىدىغان نۇر ھالقىسى بولمىسا، نۇرنىڭ تۈۋرۈكىسىمەن كېلىدىغىنى، شۇنداقلا + شەكىلى - لىك كېلىدىغانلىرى ۋە باشقىلىرىمۇ بار، ھەقىقەتەنمۇ ئاجايىپ - غارايىپتۇر. بۇرۇنقىلارنىڭ مۇنداق غەلىتە ھادىسىلەرنى كۆرۈپ، خۇدانىڭ ئىرادىسىنىڭ بىر خىل بىشارىتى، پانى دۇنياغا بالا - قازا كېلىدىغان بولدى، دەپ قارىغانلىغىمۇ ئەجەپلىنەر - لىك ئەمەس. ئەمدى بىر پەننى بىلىملىرىنى ئىگەللىدۇق، بۇ

ھادىسىلەرنىڭ سەۋەپلىرىنى بىلىۋالدۇق، ئەلۋەتتە بۇ خىل رىۋايەتلەرگە ئىشەنمەيمىز.

ھەممىدىن ئاددى بولغان بىر خىل قۇياش قوتىنى مۇنتىزىم ئالتە بۇلۇڭلۇق تۈۋرۈكسىمان مۇز كىرىستالدىن ئۆزىگە چۈشكەن قۇياش نۇرىنىڭ ئىككى قېتىملىق سۇنۇشى ئارقىلىق دىسپېرسىيەلىنىپ شەكىللەنگەن بولىدۇ، مۇز كىرىستاللىرىنىڭ تىزىلىشى ئورنى قۇياش نۇرىنىڭ دەل مۇنتىزىم ئالتە بۇلۇڭلۇق تۈۋرۈكسىمان مۇز كىرىستاللىرىنىڭ ئوق سىزىغىغا تىك چۈشۈرۈلۈشىنى، مۇنتىزىم ئالتە بۇلۇڭلۇق تۈۋرۈكسىمان مۇز كىرىستاللىرىنىڭ تىك تۆتبۇلۇڭلۇق يان يۈزىدىن چۈشۈشىنى ھەمدە يەنە باشقا بىر تىك تۆتبۇلۇڭلۇق يان يۈزىدىن چىقىپ كېتىشىنى تەلەپ قىلىدۇ. يۇقۇرىدا سۆزلەپ ئۆتۈلگەندەك، مۇنداق قۇياش قوتىنىنىڭ نۇر ھالقىسى كونۇسنىڭ ئوق سىزىغى بىلەن چوققا نۇقتىسىدا كېسىشكەندە، كۆزنىڭ ئارا بۇلۇڭى 22 گىرادۇس بولىدۇ، چۈنكى بۇ بۇلۇڭ گىرادۇسنىڭ كونۇس كەسمە بۇزىدىكى مۇنتىزىم ئالتە بۇلۇڭلۇق تۈۋرۈكسىمان مۇز كىرىستاللىرىدا سۇنغان يورۇقلۇق نۇرى ھەممىدىن يورۇق بولىدۇ.

ئەگەر مۇنتىزىم ئالتە بۇلۇڭلۇق تۈۋرۈكسىمان مۇز كىرىستاللىرىنىڭ بۆگەلمە قاتلاملىق بۇلۇتلاردىكى تىزىلىشى ئىنتايىن قالايمىقان بولىدىغان بولسا، ئۇ ھالدا، بەزى ۋاقىتلاردا مۇز يۇقۇرىدا بايان قىلىنغان قۇياش قوتىنىنىڭ نۇر ھالقىسىغا قارىغاندا تېخىمۇ زور بولغان قۇياش قوتىنى پەيدا بولىدۇ.

بۇنداق قۇياش قوتىنىنى شەكىللەندۈرىدىغان قۇياش نۇرى مۇنتىزىم ئالتە بۇلۇڭلۇق تۈۋرۈكسىمان مۇز كرىستاللىرىنىڭ بىر ئۇچىدىكى يۈزىدىن (ئالتە بۇلۇڭنىڭ بىر يۈزىدىن) چۈشۈپ تىك تۆتبۇلۇڭنىڭ يان يۈزىدىن چىقىپ كېتىدۇ. بۇنداق قۇياش قوتىنىنىڭ نۇر ھالقىسى بىلەن كۈنۈسنىڭ ئوق سىزىغى چوققا نۇقتىسىدا كېسىشكەندە كۆزنىڭ ئارا بۇلۇڭى 46 گىرادۇس بولىدۇ، چۈنكى مۇز كرىستاللىرىنىڭ بۇنداق تىزىلىش شارائىتىدا بۇ بۇلۇڭ گىرادۇسىدىكى كۈنۈس يۈزىدىكى مۇنتىزىم ئالتە بۇلۇڭلۇق تۈۋرۈكسىمان مۇز كرىستاللىرىدا سۇنغان يورۇقلۇق نۇرلىرى ھەممىدىن يورۇق بولىدۇ.

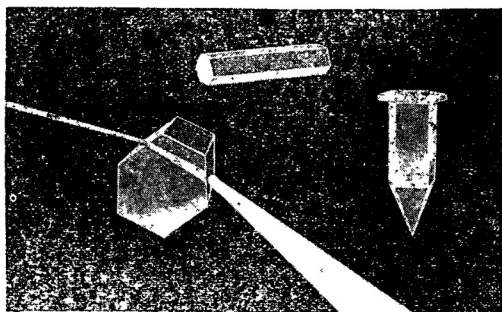

22-رەسىم نۇرنىڭ مۇز كرىستالىدا سۇنۇشى

بەزى ۋاقىتلاردا قۇياش قوتىنىنى ئۇپۇق سىزىغى بىلەن پاراللېل بولغان تەكشىلىكتىكى ئاپپاق نۇر ھالقىسى بولۇپ ئىپادەلىنىدۇ. بۇنداق شەكىلدىكى قۇياش قوتىنىنى يۆگەلمە قاتلاملىق

بۇلۇتلار ئارىسىدا تىك پېتى لەيلەپ يۈرگەن ئالتە بۇلۇڭلۇق تۈۋرۈكسىمان مۇز كرىستاللىرىنىڭ يان يۈزىدىن قايتقان قۇياش نۇرىدىن شەكىللەنگەن بولىدۇ. بۇنداق ئالتە بۇلۇڭلۇق تۈۋرۈك-سىمان مۇز كرىستاللىرى مىخ شەكلىدە (مىخ ئۇچى تۆۋەنگە قارىغان ھالدا) كۆرۈنۈپ تۇرىدۇ، ھاۋانىڭ قارشىلىق كۈچى تۈپەيلىدىن، بۇنداق ھالەتتىكى مۇز كرىستاللىرى يۆگەلمە قاتلاملىق بۇلۇتلار ئارىسىدا تىك پېتى لەيلەپ تۇرىدۇ.

ئەتىگىنى ۋە كەچقۇرۇنلۇغى، قۇياش ئۇپۇق سىزىغىدىن ئىگىز بولمىغان ئەھۋالدا، بەزى ۋاقىتلاردا قۇياشنىڭ ئىككى يېقىدا يەنە بىر خىل قۇياش قوتىنى—يالغان قۇياش پەيدا بولىدۇ. يالغان قۇياش قارماققا قۇياش بىلەن تەڭ تۇرىدىغان ئىككى يورۇقلۇق نۇرى ئاجىزراق قۇياشقا ئوخشايدۇ. 1957-يىلى 1-ئاينىڭ 9-كۈنى گەنسۇ ئۆلكىسىنىڭ ئەنشى ناھىيىسىدىكى چياۋۋەن رايونىدا مانا مۇشۇنداق يالغان قۇياش پەيدا بولغان ئىدى. قۇياش نۇرى تۆۋەنرەك ئورۇندىن يۆگەلمە قاتلاملىق بۇلۇتلار ئارىسىدا مىخ شەكلىدە تىك پېتى لەيلەپ يۈرگەن ئالتە بۇلۇڭلۇق تۈۋرۈكسىمان مۇز كرىستاللىرىنىڭ بىر يان يۈزىدىن كىرىپ، ئاندىن يەنە بىر يان يۈزىدىن سۇنۇپ چىققاندا، يالغان قۇياش شەكىللىنىدۇ.

قۇياش ئۇپۇق سىزىغىغا ئەمدىلا كىرگەن پەيتتە، بەزىدە غۇۋا تۇرغان ئاسماندا توساتتىنلا چاقناپ تۇرغان بىر تال يورۇقلۇق نۇرى تىكلىنىپ قالىدۇ. بۇ نۇر تۈۋرۈكى ئاسماندا تەكشى ھالەتتە

لەيىلەپ يۈرگەن پارچە-پارچە يالپاق مۇز كرىستاللىرىنىڭ تۆۋەندىن ئۆز ئالدىغا قايتۇرغان قۇياش نۇرلىرىدىن شەكىللەنگەن.

قىش پەسلىدە، غەنىمەت ھالدا، تۇرۇپلا قۇياشنىڭ ئىككى يېقىدا ئىككى نۇر كرىست (چاپراس) پەيدا بولۇپ قالىدۇ. بۇنداق نۇر كرىست قۇياش قوتىنى نۇر ھالقىسىنىڭ بىر قىسمى بىلەن يۇقۇرىدا ئېيتىلغان تەكشى ھالەتتىكى نۇر ھالقىسىنىڭ دەل كېسىشىپ قېلىشىدىن شەكىللىنىدۇ.

قۇياش قوتىنىدىن يەنە تېخىمۇ مۇرەككەپ بولغان شەكىللەر پەيدا بولۇپ تۇرىدۇ، ئۇلارنىڭ ھەممىسى قۇياش نۇرىنىڭ مۇز كرىستاللىرىدىن ئۆتۈپ سۇنۇشى، قايتىشى ئارقىلىق شەكىللەندۇ، مۇز كرىستاللىرىنىڭ شەكىللىرى ئوخشاش بولماسلىقى،

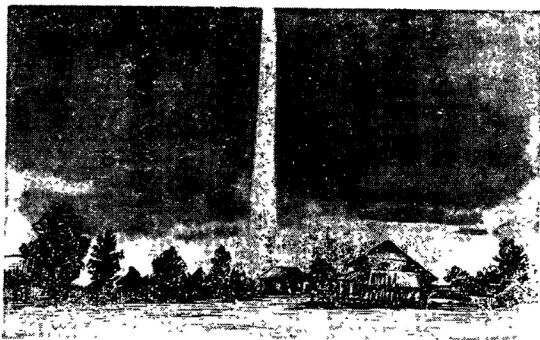

23-رەسىم ئاسمان بوشلۇغىدىكى نۇر تۇۋرۇكى

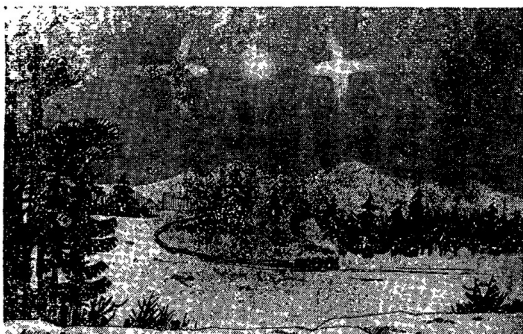

24- رەسىم نۇر كىرىست

مۇز كىرىستاللىرىنىڭ ئاسماندىكى تىزىلىشى ئوخشاش بولماس-  
لىغى، قۇياش ئورنىنىڭ ئىگىز-پەسلىگى ۋە باسقۇچلار ئوخشاش  
بولماسلىغى تۈپەيلىدىن، شەكلى خىلمۇ-خىل بولغان قۇياش  
قوتانلىرى شەكىللىنىدۇ. شۇنداقتمۇ ئاجايىپ-غارايىپ قۇياش  
قوتانلىرى يەنىلا ئاز ئۇچرايدۇ.

ئاي قوتىنىنىڭ شەكىللىنىش سەۋىۋى قۇياش قوتىنىنىڭ  
شەكىللىنىش سەۋىۋى بىلەن ئاساسىي جەھەتتىن ئوخشاپ  
كېتىدۇ. ئاي قوتىنىنىڭ شەكىللىرى قۇياش قوتىنىنىڭ شەكىل-  
لىرىدەك كۆپ خىل بولمايدۇ.

ئادەتتە قوتاننىڭ پەيدا بولۇشى ھاۋا رايىنىڭ پات ئارىدا  
ناچار بولىدىغانلىغىنىڭ ئالامىتىدۇر. چۈنكى ئاسماندا قوتاننىڭ  
پەيدا بولۇشى مۇز كىرىستاللىرىدىن تەركىپ تاپقان يۆگەلمە

قاتلاملىق بۇلۇتلارنىڭ مەۋجۇتلۇغىنى چۈشەندۈرىدۇ. يۈگەلمە قاتلاملىق بۇلۇت بىر خىل قاتلامسىمان بۇلۇت بولۇپ، ئۇ ئىللىق ھالەتتىكى نەم ھاۋا سوغاق ھاۋالىق يانتۇلۇقنى بويلاپ يۇقۇرىغا ئۆرلەپ ھەركەتلەنگەندە شەكىللىنىدۇ ھەم بارلىق چوڭ ياپ-لاق قاتلامسىمان بۇلۇتلارنىڭ ئالدىدا تۇرىدۇ، ئۇنىڭ كەينىدىن ھەمىشە يۇقۇرى قاتلاملىق بۇلۇت ۋە يامغۇر بۇلۇتلىرى كېلىدۇ ھەمدە يامغۇر، قارلار يېغىشقا باشلايدۇ. ئادەتتە يۈگەلمە قاتلاملىق بۇلۇتلار پەيدا بولۇپ 12 سائەت ئەتراپىدا يامغۇر بۇلۇتلىرى يېتىپ كېلىدۇ. شۇڭا، كۈندۈزى يۈگەلمە قاتلاملىق بۇلۇتلار ۋە قۇياش قوتىنى كۆرۈنەنە، كېچىسى بوران ئارىلاش يامغۇر ياغىدۇ؛ كېچىسى يۈگەلمە قاتلاملىق بۇلۇتلار ۋە ئاي قوتىنى كۆرۈنەنە، ئەتىسى كۈندۈزى بوران ئارىلاش يامغۇر ياغىدۇ. ھاۋا رايى توغرىسىدىكى ماقالىلاردا: "كۈندۈزى قۇياش قوتانلىسا، يېرىم كېچىدە يامغۇر ياغار، كېچىدە ئاي قوتانلىسا، چۈشتە بوران چىقار" دىيىلىشى مانا مۇشۇ سەۋەپتىندۇر.

ھاۋا رايىغا دائىر ماقالىلار ئىچىدە قوتان ھەققىدە يەنە بىر ماقال بولۇپ، ئۇنىڭدا: "قۇياش قوتىنى ئاي قوتىنىغا ياندىشار، كەلكۈن كەلسە ئېتىزلارنى باسار" دىيىلگەن. بۇ يۇقۇرىدا ئېيتىلغان ھاۋا رايىغا دائىر ماقالىلاردىكى بىر ئالاھىدە ئەھۋال. گايدا، ئىللىق نەم ھاۋانىڭ سوغاق ھاۋا يانتۇلۇغىنى بويلاپ يۇقۇرىغا قاراپ قوزغىلىشىدىن شەكىللەنگەن قاتلامسىمان بۇلۇتلار تۇراقلىقراق بولغان تۆۋەن بېسىملىق رايوندا تۇرىدۇ،



تۆۋەن بېسىملىق بۇ رايوننىڭ قوزغىلىشى ناھايىتى ئاستا بول-  
 ماقچا، ئۇ پۈتۈن چوڭ ياپىلاق قاتلامسىمان بۇلۇتلارنىڭ قوزغى-  
 لىشىنىمۇ ناھايىتى ئاستىلىتىۋېتىدۇ. شۇڭا، شۇ جايىنىڭ ئۆزىدە  
 كۈندۈزى قۇياش قوتىنى كۆرگىلى بولۇپلا قالماي، كېچىسىمۇ  
 ئاي قوتىنىنى كۆرگىلى بولىدۇ. مۇنداق شارائىتتا، كېيىن،  
 يامغۇر بۇلۇتلىرى بۇ يەرگە سۈرۈلۈپ كېلىپ، خېلىغىچە تۇرۇۋې-  
 لىپ، ئاندىن يۆتكىلىپ كېتىدۇ ھەمدە مۇنداق شارائىتتا شەكىل-  
 لەنگەن بۇلۇت قاتلاملىرى كۆپىنچە ھەم كەڭ، ھەم قېلىن  
 بولىدۇ، شۇڭا يامغۇر يېغىپ كەتسە ھەم ئۇزۇن ياغىدۇ، ھەم  
 قاتتىق ياغىدۇ. گايىبىر ۋاقىتلاردا كەلكۈن كېلىپ ئېتىزلىقلارنى  
 سۇ بېسىپمۇ كېتىدۇ. ھاۋا رايى توغرىسىدىكى بۇنداق ماقالىلار  
 تازا ئىلمىي ئاساسقا ئىگە، ناۋادا قۇياش قوتىنى ئاي قوتىنىغا  
 ياندىشىپ پەيدا بولۇپ قالسا، قاتتىق ھۇشيار بولماي تۇرغىلى  
 بولامدۇ؟



## ئاخىرقى سۆز

بۇ كىتاپچىنىڭ ماقالىلىرى يېزىلىپ بولغاندىن كېيىن، «ئاس-  
ترونىمىيە ھەۋەسكارلىرى» ژورنىلىنىڭ باش تەھرىرى يولداش  
بىيەن دېپېيىنى ئاسترونىمىيە قىسمىدىكى ماقالىلارنى كۆرۈپ  
بېرىشكە تەكلىپ قىلدىم، جۇڭگو ھاۋا رايى ئىلمىي تەتقىقات  
يۇرتى كىلىمات ئىشخانىسىنىڭ مۇئاۋىن مۇدىرى يولداش لىن  
جۇڭۋاڭنى ھاۋا رايىغا دائىر ماقالىلارنى كۆرۈپ بېرىشكە تەكلىپ  
قىلدىم. بۇ يەردە بۇ ئىككىيلەننىڭ قىزغىنلىق بىلەن بەرگەن  
ياردىمىگە ئالاھىدە ئېھتىرام بىلدۈرىمەن.

ئاپتور

1984-يىلى ئاپرېل

本书根据本社 1984 年 12 月第 1 版北京第 1 次印刷汉文版本翻译出版。  
بۇ كىتاب نەشرىياتىمىز تەرىپىدىن 1984-يىلى 12-ئايدا نەشر قىلىندى.  
لىنىغان خەنزۇچە 1-نەشرى بېيجىڭ 1-باسمىسىغا ئاساسەن تەرجىمە ۋە  
نەشر قىلىندى.

تەرجىمە مۇھەررىرى: توختى قاسىم  
مەسئۇل مۇھەررىر: نۇرسۇن رەھىم  
مەسئۇل كوررېكتور: رىشىت ۋاھىدى

پەننىي بىلىمگە دائىر كىتابچىلار  
ئاسماندىكى ئاجايىپ كۆرۈنۈشلەر  
چېن تىەنچاڭ يازغان  
مىللەتلەر نەشرىياتى تەرىپىدىن نەشر قىلىندى  
شىنخۇا كىتابخانىسى تەرىپىدىن تارقاتىلىدۇ  
يىخۇي باسما زاۋۇتىدا بېسىلدى  
1984-يىلى 12-ئايدا 1-قېسىم نەشر قىلىندى  
1998-يىلى 3-ئايدا بېيجىڭدا 2-قېسىم بېسىلدى  
باھاسى 4.00 بۇەن

图书在版编目(CIP)数据

天空奇观:维吾尔文/陈天昌著;沙迪克译. —2版.  
—北京:民族出版社,1998.4  
ISBN 7-105-03081-X

I. 天… II. ①陈… ②沙… III. 天文学—普及读物—维吾尔语(中国少数民族语言) IV. P1

中国版本图书馆CIP数据核字(98)第03738号

民族出版社出版发行

(北京市和平里北街14号)

邮编:100013 电话:010-64228007

艺辉胶印印刷厂印刷 各地新华书店经销

1984年12月第1版 1998年3月北京第2次印刷

开本:787×1092毫米 1/32 印张:4.25

印数:7,001—12,000册 定价:4.00元

ISBN 7-105-03081-X/G · 326

民文(维38) 定价14.00元

ISBN 7-105-03081-X



9 787105 030811 >